

BANCO CENTRAL DE RESERVA DEL PERÚ

SUCURSAL PIURA



**LAMBAYEQUE: Síntesis de Actividad Económica
Octubre 2025¹**

Departamento de Estudios Económicos

¹ En el presente informe participaron: Pedro Azañedo, Luis Casaverde, Denys Casiano y Jonathan Rosas.

ÍNDICE

	<i>Página</i>
RESUMEN EJECUTIVO.....	3
I. ACTIVIDAD PRODUCTIVA.....	4
1. Actividad primaria.....	4
1.1. Sector agropecuario.....	4
1.2. Sector pesca	5
2. Otros indicadores sectoriales.....	5
2.2. Sector manufactura.....	5
2.3. Sector construcción.....	6
II. SECTOR EXTERNO	6
1. Exportaciones.....	6
III. CRÉDITO Y DEPÓSITOS.....	7
1. Crédito.....	7
2. Depósitos	9
IV. EJECUCIÓN DEL PRESUPUESTO DE GASTOS DEL GOBIERNO GENERAL.....	10
1. Gasto corriente no financiero	10
2. Gasto de capital	10
V. ANEXOS	12

RESUMEN EJECUTIVO

Principales hechos de importancia

- La mayoría de los **indicadores económicos** mostraron un desempeño mixto en octubre 2025. Se incrementaron el sector agropecuario (4,1 por ciento), las exportaciones (5,5 por ciento), los depósitos (12,6 por ciento) y, el crédito (7,3 por ciento). Por su parte, se redujo la manufactura (-8,7), los despachos de cemento (-1,7 por ciento) y, la inversión pública (-38,9 por ciento).

Actividad primaria

- El sector **agropecuario** creció en 4,1 por ciento interanual en octubre 2025, debido a la mayor producción del subsector agrícola (4,2 por ciento) y pecuario (2,2 por ciento). En el mes de análisis se incrementó principalmente la producción de arándano (3,4 por ciento) y maíz amarillo duro (225,1 por ciento). Por su parte, la mayor producción pecuaria se reflejó en la mayor oferta de ave (4,4 por ciento) y leche (1,3 por ciento).

Otros indicadores de actividad económica

- La actividad del sector **manufactura** decreció en 8,7 por ciento interanual en octubre 2025, por la menor producción de la rama primaria (-9,1 por ciento), parcialmente compensada por la mayor producción de la rama no primaria (0,2 por ciento). En el subsector primario se redujo la producción de arroz pilado (-12,8 por ciento), en un contexto de menor disponibilidad de arroz cáscara debido a la finalización de la campaña grande en agosto; y azúcar (-4,5 por ciento), asociado a menores días de operación de ingenios en Lambayeque. Por su parte, en la rama no primaria creció la producción de aceite esencial de limón (11 toneladas más).
- Los **despachos de cemento**, indicador del sector construcción, decrecieron en 1,7 por ciento interanual en octubre 2025. En el período enero-octubre de 2025, los despachos de cemento acumulan un crecimiento de 12,9 por ciento interanual.
- Las **exportaciones** de Lambayeque sumaron US\$ 193,7 millones en octubre 2025, superiores en 5,5 por ciento interanual, principalmente por las mayores exportaciones agropecuarias (4,8 por ciento) que ascendieron a US\$ 192,2 millones. En este mes, se incrementaron principalmente las exportaciones de arándanos que ascendieron a US\$ 125,8 millones (0,7 por ciento) y café que sumaron US\$ 25,2 millones (42,5 por ciento).
- La **inversión pública** fue S/ 97,4 millones en octubre 2025, inferior en 38,9 por ciento interanual, en términos reales. En el mes, se redujo la inversión del Gobierno Nacional (-65,0 por ciento), principalmente en infraestructura agrícola (S/ 44,0 millones menos) y, agua y saneamiento (S/ 2,6 millones menos).

CUADRO N° 1
LAMBAYEQUE: OTROS INDICADORES DE ACTIVIDAD ECONÓMICA
(Variación % respecto a similar mes del año anterior)

	Ene.25	Feb.25	Mar.25	Abr.25	May.25	Jun.25	Jul.25	Ago.25	Set.25	Oct.25
Producción Industrial 1/	↓ -8,7	↓ -21,4	↓ -5,2	↓ -0,7	↓ -22,9	↑ 0,6	↑ 1,6	↓ -16,4	↑ 3,6	↓ -8,7
Despachos de cemento 1/	↑ 12,7	↑ 25,4	↑ 7,5	↑ 2,7	↑ 28,6	↑ 27,4	↑ 22,5	↑ 12,9	↑ 0,5	↓ -1,7
Exportaciones 2/	↑ 33,6	↑ 3,3	↑ 13,6	↑ 111,1	↑ 117,0	↑ 98,4	↑ 61,0	↑ 39,2	↑ 30,0	↑ 5,5
Crédito total 2/	↓ -3,7	↓ -2,4	↓ -1,1	↑ 1,0	↑ 1,8	↑ 1,7	↑ 5,0	↑ 5,9	↑ 6,2	↑ 7,3
Depósitos 2/	↑ 9,1	↑ 12,2	↑ 11,7	↑ 13,1	↑ 12,5	↑ 14,0	↑ 14,5	↑ 14,2	↑ 10,4	↑ 12,6
Inversión pública 1/	↑ 61,0	↑ 23,5	↑ 105,7	↑ 79,8	↑ 94,6	↑ 93,5	↓ -2,4	↑ 39,9	↓ -30,8	↓ -38,9

1/ En términos reales. 2/ En términos nominales.

Fuentes: BCRP-Sucursales, Empresas, Cementos Pacasmayo, SBS, SUNAT y MEF.

I. ACTIVIDAD PRODUCTIVA

1. Actividad primaria

1.1. Sector agropecuario

- El sector agropecuario creció en 4,1 por ciento interanual en octubre 2025, debido a la mayor producción del subsector agrícola (4,2 por ciento) y pecuario (2,2 por ciento). En el mes de análisis se incrementó principalmente la producción de arándano (3,4 por ciento) y maíz amarillo duro (225,1 por ciento). Por su parte, la mayor producción pecuaria se reflejó en la mayor oferta de ave (4,4 por ciento) y leche (1,3 por ciento).
- La producción agropecuaria se incrementó en 12,9 por ciento interanual entre enero y octubre de 2025, por la mayor producción del subsector agrícola (14,4 por ciento) y pecuario (1,5 por ciento). En este periodo, se incrementó principalmente la producción de arándanos (29,8 por ciento) en un contexto de mayores rendimientos por recambio varietal, y palta (87,8 por ciento) por una normalización de rendimientos, que en 2024 fueran afectados por altas temperaturas de El Niño en 2023 durante su fase de floración. Por su parte, la mayor actividad pecuaria reflejó el aumento de la oferta de ave (2,6 por ciento) y leche (1,6 por ciento).

CUADRO N° 2
LAMBAYEQUE: SECTOR AGROPECUARIO 1/
 (Toneladas)

SUBSECTORES	Estructura Porcentual 2024 2/	Octubre			Enero - Octubre		
		2024	2025	Var. %	2024	2025	Var. %
AGRÍCOLA 2/	88,9			4,2			14,4
Orientados al mercado externo y agroindustria 2/	59,0			5,2			30,4
Arándano	37,1	23 200	24 000	3,4	50 652	65 747	29,8
Caña de azúcar	6,4	211 123	202 696	-4,0	1 708 728	1 549 791	-9,3
Palta	5,6	0	190	n.d.	91 131	171 104	87,8
Uva	3,2	7 450	8 250	10,7	10 230	12 830	25,4
Maíz amarillo duro	2,6	3 611	11 739	225,1	57 797	65 029	12,5
Pimiento	0,8	4 500	4 295	-4,6	8 603	9 531	10,8
Café	0,6	0	15	n.d.	2 492	1 997	-19,9
Espárrago	0,5	0	0	n.d.	3 080	790	-74,4
Piquillo	0,5	200	150	-25,0	2 500	1 850	-26,0
Orientados al mercado interno 2/	29,9			0,4			-8,0
Arroz cáscara	21,7	0	0	n.d.	504 880	465 214	-7,9
Pallar grano seco	3,1	16 927	12 859	-24,0	18 277	12 938	-29,2
Limón	1,0	3 600	3 587	-0,4	37 516	38 632	3,0
Camote	0,6	1 845	8 847	379,6	19 266	20 318	5,5
Cebolla	0,5	394	7 263	--	17 252	24 353	41,2
Maíz choclo	0,5	925	2 549	175,6	16 256	19 033	17,1
Zarandaja grano seco	0,4	100	486	386,2	5 412	1 115	-79,4
Alfalfa	0,3	0	2 058	n.d.	45 625	37 966	-16,8
Maíz chala	0,2	1 396	6 000	329,8	41 057	52 114	26,9
Yuca	0,2	158	628	297,5	7 984	4 719	-40,9
Sandía	0,2	18	2 650	--	6 127	9 046	47,6
Tomate	0,1	0	691	n.d.	3 440	1 916	-44,3
Arveja grano verde	0,1	982	1 202	22,4	2 141	1 970	-8,0
Maíz amiláceo	0,1	30	300	900,0	1 274	1 335	4,8
PECUARIO 2/	11,1			2,2			1,5
Ave	6,0	2 576	2 689	4,4	25 821	26 487	2,6
Leche	1,9	4 005	4 058	1,3	36 151	36 726	1,6
Vacuno	1,3	432	413	-4,4	4 810	4 783	-0,6
Huevo	1,1	566	568	0,3	5 664	5 572	-1,6
Porcino	0,4	144	150	4,0	1 698	1 746	2,8
Ovino	0,2	75	71	-5,5	784	762	-2,8
SECTOR AGROPECUARIO	100,0			4,1			12,9

1/ Cifras preliminares.

2/ Estimado a precios de 2007.

Nota: "--" implica variaciones porcentuales superiores a 1 000 por ciento

Fuente: MIDAGRI.

Elaboración: BCRP - Sucursal Piura. Departamento de Estudios Económicos.

1.2. Sector pesca

- La actividad pesquera para el consumo en estado fresco decreció 1,7 por ciento interanual en octubre 2025, principalmente por el menor desembarque de tollo (26 toneladas menos). El sector creció 27,9 por ciento interanual entre enero y octubre de 2025, por la mayor captura de bonito (1 881 toneladas más), jurel (513 tonelada más) y lisa (55 toneladas más).

CUADRO N° 3
LAMBAYEQUE: SECTOR PESCA 1/
(En toneladas)

	Octubre			Enero - Octubre		
	2024	2025	Var %	2024	2025	Var %
CONSUMO HUMANO DIRECTO						
Fresco	616	561		4 782	6 684	
TOTAL			-1,7			27,9

1/ Variación en términos reales estimada a precios de 2007. Cifras preliminares.

Fuente: PRODUCE.

Elaboración: BCRP - Sucursal Piura. Departamento de Estudios Económicos.

2. Otros indicadores sectoriales

2.2. Sector manufactura

- La actividad del sector manufactura decreció en 8,7 por ciento interanual en octubre 2025, por la menor producción de la rama primaria (-9,1 por ciento), parcialmente compensada por la mayor producción de la rama no primaria (0,2 por ciento). En el subsector primario se redujo la producción de arroz pilado (-12,8 por ciento), en un contexto de menor disponibilidad de arroz cáscara debido a la finalización de la campaña grande en agosto; y azúcar (-4,5 por ciento), asociado a menores días de operación de ingenios en Lambayeque. Por su parte, en la rama no primaria creció la producción de aceite esencial de limón (11 toneladas más).
- El sector manufactura decreció en 8,3 por ciento interanual entre enero y octubre de 2025, por la menor producción de las ramas primarias (-8,9 por ciento), parcialmente compensada por la mayor producción de la rama no primaria (0,1 por ciento). La actividad de las ramas primarias se redujo por la menor producción de arroz pilado (-9,0 por ciento) y azúcar (-8,9 por ciento), asociado a los efectos negativos del déficit hídrico sobre la campaña chica en la costa norte en el primer trimestre de 2025 y menores días de operación en algunos ingenios, respectivamente. En el subsector no primario se registró una mayor producción de jugos de fruta (3,3 por ciento).

CUADRO N° 3
LAMBAYEQUE: SECTOR MANUFACTURA 1/

(Variación % real respecto a similar periodo del año anterior)

Ramas de actividad	Estructura porcentual 2024 ^{2/}	Variación interanual (%)	
		Octubre 2025	Enero-Octubre 2025
MANUFACTURA PRIMARIA	93,4	-9,1	-8,9
Arroz pilado	57,6	-12,8	-9,0
Azúcar	35,8	-4,5	-8,9
MANUFACTURA NO PRIMARIA	6,6	0,2	0,1
Jugos de fruta	2,9	-3,0	3,3
Aceite esencial de limón	0,1	n.d.	-32,4
Cáscara deshidratada de limón	0,7	n.d.	-13,4
SECTOR MANUFACTURA	100,0	-8,7	-8,3

1/ Cifras preliminares, en base a SUNAT, PRODUCE y empresas.

2/ Estimado a precios de 2007.

GRÁFICO N° 1
LAMBAYEQUE: MANUFACTURA
 (Variación % real respecto a similar mes del año anterior)

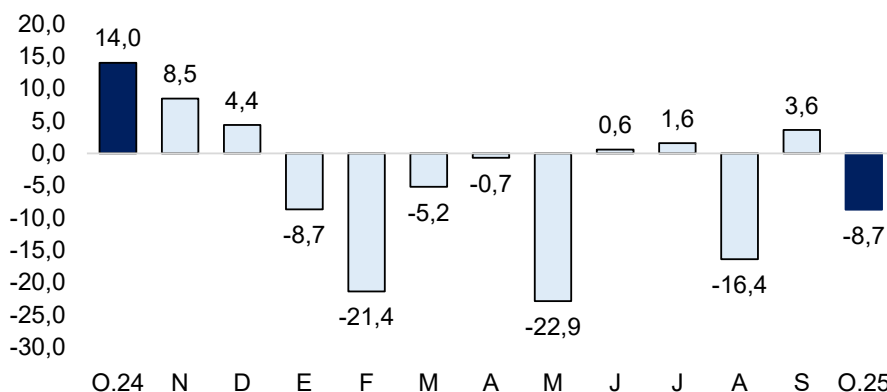

Fuente: SUNAT, PRODUCE y empresas.

Elaboración: BCRP, Sucursal Piura. Departamento de Estudios Económicos.

2.3. Sector construcción

- Los despachos de cemento, indicador del sector construcción, decrecieron en 1,7 por ciento interanual en octubre 2025. En el período enero-octubre de 2025, los despachos de cemento acumulan un crecimiento de 12,9 por ciento interanual.

GRÁFICO N° 2
LAMBAYEQUE: VARIACIÓN DE LOS DESPACHOS DE CEMENTO
 (Variación % real respecto a similar mes del año anterior)

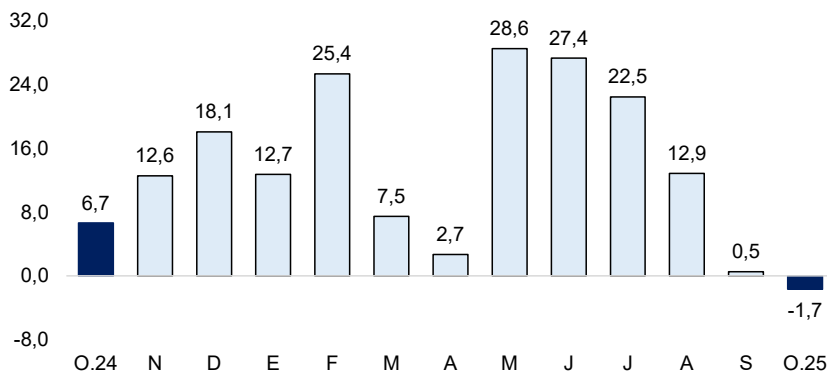

Fuente: Empresas.

Elaboración: BCRP, Sucursal Piura. Departamento de Estudios Económicos.

II. SECTOR EXTERNO

1. Exportaciones

- Las exportaciones de Lambayeque sumaron US\$ 193,7 millones en octubre 2025, superiores en 5,5 por ciento interanual, principalmente por las mayores exportaciones agropecuarias (4,8 por ciento) que alcanzaron los US\$ 192,2 millones. En este mes, se incrementaron principalmente las exportaciones de arándanos que ascendieron a US\$ 125,8 millones (0,7 por ciento) y café, que sumaron US\$ 25,2 millones (42,5 por ciento).
- Las exportaciones sumaron US\$ 1 020,4 millones entre enero y octubre de 2025, superiores en 39,3 por ciento interanual. En este período se incrementaron las exportaciones de arándanos que sumaron US\$ 375,0 millones (18,0 por ciento) asociado a mejores rendimientos por recambio varietal; y paltas que ascendieron a US\$ 210,4 millones (123,4 por ciento), debido a una recuperación de sus rendimientos, luego de que fueran afectados por las altas temperaturas del Fenómeno El Niño 2023.

- Los principales destinos de exportación a octubre 2025 fueron: Estados Unidos (31,0 por ciento), Países Bajos (24,8 por ciento), Reino Unido (6,1 por ciento), España (5,2 por ciento), China (5,0 por ciento), entre otros.

CUADRO N° 4
LAMBAYEQUE: EXPORTACIONES POR GRUPO DE PRODUCTOS 1/
(Valor FOB en millones de US\$)

	Estructura%	Octubre			Enero - Octubre		
	2024	2024	2025	Var %	2024	2025	Var %
PRODUCTOS TRADICIONALES	11,4%	18,0	26,2	45,4	89,1	124,1	39,2
Agropecuario	11,4%	18,0	26,2	45,4	89,1	124,1	39,2
PRODUCTOS NO TRADICIONALES	88,6%	165,6	167,5	1,2	643,3	896,4	39,3
Agropecuario	86,3%	165,4	166,0	0,4	622,0	882,3	41,9
Químico	2,0%	0,0	0,6	.-	19,2	8,2	-57,2
Otros	0,3%	0,2	1,0	.-	2,1	5,9	173,3
TOTAL EXPORTACIONES	100,0%	183,6	193,7	5,5	732,5	1 020,4	39,3

1/ Cifras preliminares

Fuente: SUNAT.

Elaboración: BCRP - Sucursal Piura. Departamento de Estudios Económicos.

III. CRÉDITO Y DEPÓSITOS

1. Crédito

- El saldo de crédito aumentó en 7,3 por ciento interanual en octubre 2025. El crédito en moneda nacional creció en 6,7 por ciento y el crédito en moneda extranjera en 17,9 por ciento interanual. La tasa de dolarización del crédito fue de 5,7 por ciento.

CUADRO N° 5
LAMBAYEQUE: CRÉDITOS 1/

	Estructura %	Saldos en millones de soles con TCF ^{1/}		Tasa de crecimiento (%)	
	Oct-25	Set-25	Oct-25	Mes	12 Meses
BN y Agrobanco	6,7	565	553	-2,2	8,9
Banco de la Nación	6,4	543	532	-2,2	9,4
Agrobanco	0,3	21	21	-2,1	-2,9
Sin BN y Agrobanco	93,3	7 689	7 748	0,8	7,2
Banca Múltiple	76,3	6 286	6 333	0,8	14,8
Financieras	2,4	197	200	1,2	-60,5
Cajas Municipales	13,7	1 127	1 137	1,0	3,5
Cajas Rurales	0,2	14	14	2,1	-6,9
Empresas de Crédito	0,8	66	63	-3,3	-30,4
TOTAL	100,0	8 254	8 301	0,6	7,3
MN	94,3	7 719	7 827	1,4	6,7
ME	5,7	535	474	-11,4	17,9

1/ Calculado a tipo de cambio constante (S/ 3,77 por US\$).

Fuente: SBS y AFP.

Elaboración: BCRP, Sucursal Piura. Departamento de Estudios Económicos.

GRÁFICO N° 3
LAMBAYEQUE: CRECIMIENTO DEL CREDITO 1/
(Variación % respecto a similar mes del año anterior)

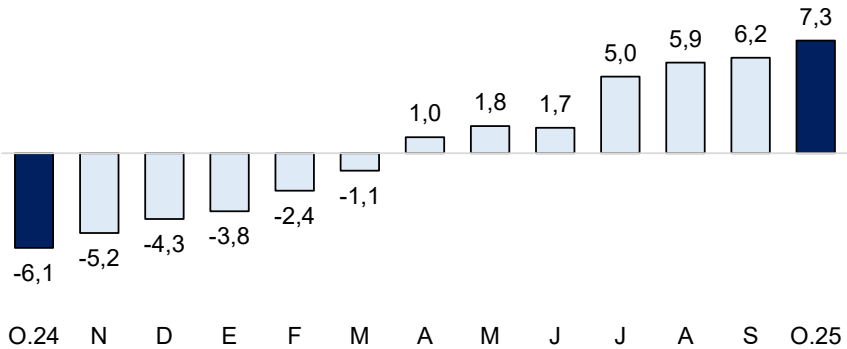

1/ Comprende Banca múltiple, Cajas Municipales, Cajas Rurales, Empresas de Crédito y Financieras.
Fuente: SBS.
Elaboración: BCRP, Sucursal Piura. Departamento de Estudios Económicos.

- Por tipo de crédito², el saldo se incrementó en 7,2 por ciento interanual en octubre 2025, por mayores créditos en los segmentos empresarial (12,3 por ciento) y de consumo (3,8 por ciento). En tanto, el saldo del crédito hipotecario se contrajo en 3,6 por ciento interanual.

CUADRO N° 7
LAMBAYEQUE: CRÉDITO POR TIPO SIN BN Y AGROBANCO
(Variación % respecto a similar mes del año anterior)

	Estructura %	Tasa de crecimiento (%)	
		Octubre-2025	
		Mes	12 Meses
Empresarial	58,0	1,5	12,3
Corporativo	2,0	-33,5	-
Grandes Empresas	10,6	7,5	-
Medianas Empresas	6,2	7,7	-
Pequeñas Empresas	33,1	3,8	-
Microempresas	6,2	-7,9	-
Consumo	26,1	0,3	3,8
Hipotecario	15,9	-1,0	-3,6
Total ^{1/}	100,0	0,8	7,2

1/ Calculada con tipo de cambio fijo (S/ 3,77 por US\$).
Fuente: SBS - Carpeta de Información del Sistema Financiero
Elaboración: BCRP - Sucursal Piura, Departamento de Estudios Económicos

- La morosidad fue 6,7 por ciento en octubre 2025. La tasa de morosidad en la Banca Múltiple fue de 6,3 por ciento, en las Empresas Financieras de 4,3 por ciento, en las Empresas de Crédito de 9,6 por ciento, en las Cajas Municipales de 10,4 por ciento, en las Cajas Rurales de 6,9 por ciento, Banco de la Nación de 2,4 por ciento y Agrobanco de 38,2 por ciento.

² Sin considerar Banco de la Nación (BN) ni Agrobanco.

GRÁFICO N° 4
LAMBAYEQUE: TASA DE MOROSIDAD
(En porcentaje)

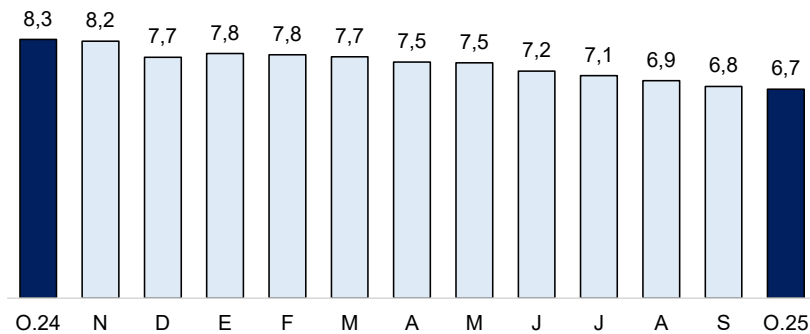

Fuente: SBS y AFP

Elaboración: BCRP - Sucursal Piura. Departamento de Estudios Económicos

2. Depósitos

- Los depósitos se incrementaron en 12,6 por ciento interanual en octubre 2025. Por moneda, los depósitos crecieron tanto en moneda nacional (10,8 por ciento) como en moneda extranjera (19,5 por ciento).
- Por tipo, crecieron los depósitos a la vista (22,1 por ciento) y de ahorro (16,1 por ciento), mientras que se redujeron los depósitos a plazo fijo (-0,8 por ciento).

CUADRO N° 8
LAMBAYEQUE: DEPÓSITOS

	Estructura %	SalDOS en millones de soles con TCF ^{1/}		Tasa de crecimiento (%)	
		Set-25	Oct-25	Mes	12 Meses
Banco de la Nación	13,5	812	816	0,4	5,8
Banco de la Nación	13,5	812	816	0,4	5,8
Sin BN y Agrobanco	86,5	5 043	5 243	4,0	13,7
Banca Múltiple	74,1	4 290	4 489	4,6	16,9
Financieras	0,5	27	28	1,8	-59,3
Cajas Municipales	11,8	717	717	0,1	3,1
Cajas Rurales	0,1	9	9	4,2	42,5
TOTAL	100,0	5 855	6 059	3,5	12,6
Vista	23,9	1 311	1 450	10,6	22,1
Ahorro	50,7	3 000	3 071	2,4	16,1
A plazo	25,4	1 544	1 538	-0,4	-0,8
MN	78,9	4 635	4 778	3,1	10,8
ME	21,1	1 220	1 281	5,1	19,5

^{1/} Calculado a tipo de cambio constante (S/ 3,77 por US\$)

Fuente: SBS y AFP.

Elaboración: BCRP, Sucursal Piura.

GRÁFICO N° 5
LAMBAYEQUE: CRECIMIENTO DE LOS DEPÓSITOS 1/
 (Variación % respecto a similar mes del año anterior)

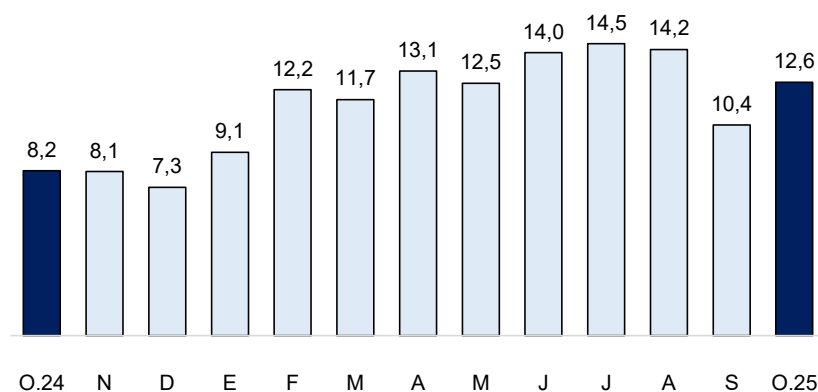

1/ Comprende Banca Múltiple, Cajas Municipales, Cajas Rurales y Financieras.
 Fuente: SBS y AFP.

IV. EJECUCIÓN DEL PRESUPUESTO DE GASTOS DEL GOBIERNO GENERAL

1. Gasto corriente no financiero

- El gasto corriente fue S/ 297,4 millones en octubre 2025, superior en 5,3 por ciento interanual, en términos reales, impulsado por el mayor gasto devengado a nivel del Gobierno Nacional (4,5 por ciento), asociado al crecimiento en transferencias (6,4 por ciento).
- El gasto corriente totalizó S/ 2 974,7 millones entre enero y octubre de 2025, lo que representó un aumento de 6,0 por ciento interanual en términos reales, principalmente por el mayor gasto devengado del Gobierno Nacional (8,4 por ciento) en el rubro de remuneraciones (10,8 por ciento).

CUADRO N° 9
LAMBAYEQUE: GASTO PÚBLICO 1/ 2/
 (Millones de soles)

	Octubre			Enero - Octubre		
	2024	2025	Var.% real	2024	2025	Var.% real
Gobierno Nacional	112	118	4,5	1 085	1 194	8,4
Gobierno Regional	126	133	3,9	1 291	1 350	3,0
Gobiernos Locales	41	46	12,0	388	431	9,3
TOTAL	279	297	5,3	2 764	2 975	6,0

1/ Información actualizada al 31 de octubre de 2025.

2/ Comprende el gasto en remuneraciones, pensiones, bienes y servicios.

Fuente: MEF.

Elaboración: BCRP - Sucursal Piura. Departamento de Estudios Económicos.

2. Gasto de capital

- La inversión pública fue S/ 97,4 millones en octubre 2025, inferior en 38,9 por ciento interanual, en términos reales. En el mes, se redujo la inversión del Gobierno Nacional (-65,0 por ciento), principalmente en infraestructura agrícola (S/ 44,0 millones menos) y, agua y saneamiento (S/ 2,6 millones menos).
- La inversión pública ascendió a S/ 1 386,4 millones entre enero y octubre de 2025, superior en 30,1 por ciento interanual, en términos reales. En el periodo, creció principalmente la inversión pública del Gobierno Nacional (58,0 por ciento), principalmente en infraestructura agrícola (S/ 192,0 millones más) e infraestructura vial (S/ 69,9 millones más).

CUADRO N° 10
LAMBAYEQUE: INVERSIÓN PÚBLICA 1/
(Millones de soles)

	Octubre			Enero - Octubre		
	2024	2025	Var.% real	2024	2025	Var.% real
Gobierno Nacional	85	30	-65,0	410	655	58,0
Gobierno Regional	53	44	-18,6	478	465	-4,2
Gobiernos Locales	19	23	19,8	164	266	60,3
Inversión Pública	157	97	-38,9	1 051	1 386	30,1

1/ Información actualizada al 31 de octubre de 2025.

Fuente: MEF.

Elaboración: BCRP - Sucursal Piura. Departamento de Estudios Económicos.

GRÁFICO N° 6
LAMBAYEQUE: VARIACION DE LA INVERSIÓN PÚBLICA
(Variación % real)

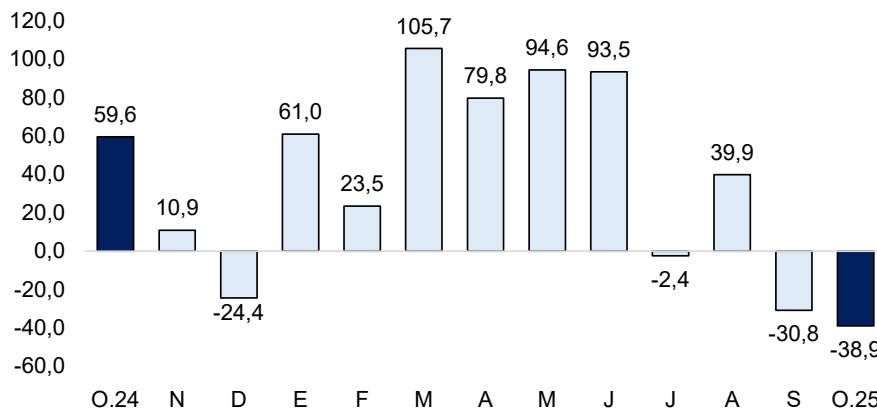

Fuente: MEF.

Elaboración: BCRP – Sucursal Piura. Departamento de Estudios Económicos.

- El avance de la inversión pública fue de 64,0 por ciento del Presupuesto Institucional Modificado (PIM) a octubre 2025. El Gobierno Nacional registró un avance de 83,4 por ciento, el Gobierno Regional, de 58,8 por ciento y las municipalidades, de 45,1 por ciento.
- La inversión pública del Gobierno Nacional decreció en 65,0 por ciento en octubre 2025, en términos reales. En el mes de análisis, destacó la Construcción de puente del eje multimodal del Amazonas Norte en el distrito de Olmos, con S/ 3,5 millones devengados en el mes (avance acumulado de 83,3 por ciento de su PIM); y el Mejoramiento y ampliación de la gestión integral de residuos sólidos municipales en Chiclayo, con S/ 2,5 millones en el mes (avance acumulado de 61,7 por ciento de su PIM).
- La inversión del Gobierno Regional disminuyó en 18,6 por ciento interanual en octubre 2025, en términos reales. En el mes de análisis, destacó la Creación de los servicios de educación secundaria en la IE N° 11134 de la localidad de Capote en el distrito de Picsi, provincia de Chiclayo, con S/ 3,1 millones en el mes (avance de 67,1 por ciento de su PIM); y el Mejoramiento de los servicios de salud del Hospital de Ferreñafe en el distrito y provincia de Ferreñafe, con S/ 2,5 millones en el mes (avance de 78,4 por ciento de su PIM).
- La inversión de los Gobiernos Locales creció en 19,8 por ciento interanual en octubre 2025, en términos reales. A nivel de proyectos, destacó el Mejoramiento del servicio de transitabilidad vehicular y peatonal en el distrito de Pueblo Nuevo en la provincia de Ferreñafe, con S/ 1,5 millones en el mes (avance acumulado de 84,7 por ciento de su PIM); y la Recuperación de la infraestructura de la IE Mater Admirabilis del distrito de José Leonardo Ortiz, provincia de Chiclayo, con S/ 1,0 millones en el mes (avance acumulado de 24,7 por ciento de su PIM).

V. ANEXOS

ANEXO 1

LAMBAYEQUE: PRODUCCIÓN AGROPECUARIA 1/
(TONELADAS)

PRODUCTOS	2024			2025										PRODUCTOS
	OCT	NOV	DIC	ENE	FEB	MAR	ABR	MAY	JUN	JUL	AGO	SET	OCT	
AGRÍCOLA														AGRÍCOLA
Algodón	0	0	0	0	0	0	0	0	0	0	0	0	0	Algodón
Arroz	0	0	5 015	28 000	19 500	0	500	150 000	234 889	32 000	325	0	0	Arroz
Café	0	80	0	0	0	0	0	0	1 120	560	0	302	15	Café
Camote	1 845	5 187	3 703	1 491	372	265	688	1 190	3 258	968	772	2 467	8 847	Camote
Cebolla	394	118	1 670	1 191	354	460	800	718	1 020	2 688	4 699	5 160	7 263	Cebolla
Frijol grano seco	39	37	6	41	6	6	0	3	15	72	334	67	252	Frijol grano seco
Frijol caupi	7	21	0	48	19	6	19	10	99	125	46	23	153	Frijol caupi
Limón	3 600	2 665	3 245	4 849	4 745	4 794	3 588	4 400	2 797	3 123	3 432	3 317	3 587	Limón
Maiz Amilaceo	30	63	88	56	57	28	25	182	171	236	95	185	300	Maiz Amilaceo
Maiz amarillo duro	3 611	11 084	6 598	8 331	847	3 103	1 894	3 709	9 535	8 598	8 789	8 485	11 739	Maiz amarillo duro
Maiz Choclo	925	1 724	541	1 788	770	705	1 006	2 169	3 566	2 378	2 101	2 001	2 549	Maiz Choclo
Papa	0	605	470	333	0	341	70	325	70	270	0	520	0	Papa
Páprika	193	790	85	24	24	0	0	0	241	16	9	41	25	Páprika
Piquillo	200	4 200	0	800	0	0	0	0	0	0	0	900	150	Piquillo
Tomate	0	85	284	198	110	0	77	110	120	170	402	38	691	Tomate
Trigo	0	0	0	0	0	0	0	45	63	396	225	41	0	Trigo
Yuca	158	1 083	843	237	80	85	360	844	1 060	1 150	72	203	628	Yuca
Mango	0	0	500	17 500	21 746	7 000	400	285	135	40	0	0	0	Mango
Maracuyá	1 001	1 352	985	523	303	1 253	724	1 351	1 306	884	1 318	1 063	490	Maracuyá
Caña de Azúcar	211 123	181 421	185 952	164 008	92 527	100 219	91 606	87 658	183 229	221 124	192 839	213 886	202 696	Caña de Azúcar
Arándano	23 200	20 000	8 600	3 590	1 860	660	32	415	1 380	3 310	11 000	19 500	24 000	Arándano
PECUARIO														PECUARIO
Ave 2/	2 576	2 993	1 969	3 763	1 796	2 321	3 543	1 762	2 788	2 307	2 636	2 883	2 689	Ave 2/
Caprino 2/	64	61	76	53	49	45	44	53	55	58	53	61	65	Caprino 2/
Ovino 2/	75	75	101	86	89	89	80	82	79	69	57	62	71	Ovino 2/
Porcino 2/	144	148	291	220	181	173	170	181	177	178	174	142	150	Porcino 2/
Vacuno 2/	432	397	450	527	573	507	502	510	507	403	424	417	413	Vacuno 2/
Huevos	566	549	656	574	583	566	518	554	572	553	530	554	568	Huevos
Leche	4 005	4 010	4 038	4 069	3 702	3 486	3 509	3 552	3 670	3 465	3 561	3 652	4 058	Leche

1/ Cifras preliminares 2/ Peso de animal en pie.

Fuente: MIDAGRI.

Elaboración: BCRP, Sucursal Piura. Departamento de Estudios Económicos.



ANEXO 1

LAMBAYEQUE: PRODUCCIÓN MANUFACTURA 1/
(Variación porcentual interanual)

DESCRIPCIÓN	2024			2025										DESCRIPCIÓN
	OCT	NOV	DIC	ENE	FEB	MAR	ABR	MAY	JUN	JUL	AGO	SET	OCT	
Manufactura Primaria	13,9	10,6	6,4	-7,4	-22,3	-5,1	-3,3	-24,6	-0,8	2,2	-16,9	2,1	-9,1	Manufactura Primaria
Arroz Pilado	8,2	5,9	-2,3	-2,3	-10,2	-7,2	-5,9	-7,2	-10,1	-16,7	-12,6	-4,1	-12,8	Arroz Pilado
Azúcar	21,8	19,4	18,8	-15,4	-41,8	-0,1	4,8	-53,6	18,7	36,1	-22,2	9,9	-4,5	Azúcar
Manufactura No Primaria	15,9	-30,4	-43,8	-24,8	-14,2	-5,6	38,1	5,5	23,4	-4,4	-9,0	30,4	0,2	Manufactura No Primaria
Jugos de fruta	52,1	-62,2	-68,3	-33,5	-47,9	-9,5	99,3	12,8	50,4	-5,6	-11,9	94,0	-3,0	Jugos de fruta
Aceite esencial de limón	-100,0	n.d.	350,0	-100,0	50,4	-11,1	-20,0	-31,0	-44,5	-83,2	12,5	-100,0	n.d.	Aceite esencial de limón
Cáscara deshidratada de limón	n.d.		-45,8	-27,3	3,8	-21,0	-12,2	-7,0	15,2	-12,7	-37,9	1,0	n.d.	Cáscara deshidratada de limón
Alcohol etílico	0,5	0,5	0,5	0,5	0,5	0,5	0,5	0,5	0,5	0,5	0,5	0,5	0,5	Alcohol etílico
TOTAL	14,0	8,5	4,4	-8,7	-21,4	-5,2	-0,7	-22,9	0,6	1,6	-16,4	3,6	-8,7	TOTAL

1/ Cifras preliminares.

Fuente: Empresas Industriales, SUNAT y MIDAGRI

Elaboración: BCRP, Sucursal Piura. Departamento de Estudios Económicos.

ANEXO 2

LAMBAYEQUE: EXPORTACIONES POR TIPO DE PRODUCTO 1/

(Valor FOB en millones de US\$)

TIPO	2024			2025										TIPO
	OCT	NOV	DIC	ENE	FEB	MAR	ABR	MAY	JUN	JUL	AGO	SET	OCT	
I. Productos Tradicionales	18,0	15,3	13,1	8,7	2,6	2,8	1,7	4,6	12,3	22,0	17,6	25,6	26,2	I. Productos Tradicionales
Agropecuario	18,0	15,3	13,1	8,7	2,6	2,8	1,7	4,6	12,3	22,0	17,6	25,6	26,2	Agropecuario
II. Productos No tradicionales	165,6	166,1	101,6	63,3	47,3	49,0	65,0	84,3	84,0	83,1	109,6	143,2	167,5	II. Productos No tradicionales
Agropecuario	165,4	165,1	100,3	63,0	46,2	47,1	63,6	82,5	82,7	81,7	107,2	142,4	166,0	Agropecuario
Maderas y Papeles	0,0	0,0	0,0	0,0	0,0	0,0	0,0	0,0	0,0	0,0	0,0	0,0	0,0	Maderas y Papeles
Metal-mecánico	0,0	0,1	0,1	0,0	0,0	0,0	0,0	0,0	0,0	0,0	0,0	0,0	0,0	Metal-mecánico
Minería No Metálica	0,1	0,1	0,1	0,2	0,2	0,2	0,1	0,1	0,2	0,2	0,3	0,2	0,1	Minería No Metálica
Pesquero	0,0	0,0	0,0	0,0	0,0	0,0	0,2	0,6	0,0	0,8	0,5	0,5	0,8	Pesquero
Químico	0,0	0,5	1,1	0,0	0,9	1,7	1,1	1,0	1,0	0,3	1,6	0,0	0,6	Químico
Resto de No Tradicionales	0,0	0,0	0,0	0,0	0,0	0,0	0,0	0,0	0,0	0,0	0,0	0,0	0,0	Resto de No Tradicionales
Sidero-Metalúrgico y Joyería	0,0	0,0	0,0	0,0	0,0	0,0	0,0	0,0	0,0	0,0	0,0	0,0	0,0	Sidero-Metalúrgico y Joyería
Textil	0,0	0,2	0,0	0,0	0,0	0,0	0,0	0,0	0,0	0,0	0,0	0,1	0,0	Textil
TOTAL EXPORTACIONES	183,6	181,4	114,7	72,0	49,9	51,9	66,7	88,9	96,3	105,1	127,3	168,8	193,7	TOTAL EXPORTACIONES

1/ Cifras preliminares

Fuente: SUNAT

Elaboración: BCRP - Sucursal Piura. Departamento de Estudios Económicos

ANEXO 3

LAMBAYEQUE: INGRESOS CORRIENTES DEL GOBIERNO CENTRAL
(Millones de soles)

	2024			2025										
	OCT	NOV	DIC	ENE	FEB	MAR	ABR	MAY	JUN	JUL	AGO	SET	OCT	
I. INGRESOS TRIBUTARIOS	61,9	117,4	82,5	98,3	71,8	61,6	83,2	70,7	65,4	68,8	75,8	71,1	75,2	I. INGRESOS TRIBUTARIOS
1. Impuestos a los Ingresos	25,0	28,5	29,9	47,4	25,8	29,4	35,0	30,1	27,9	24,4	22,9	24,9	25,6	1. Impuestos a los Ingresos
- Personas Naturales	9,5	8,0	11,5	10,7	7,6	9,3	10,0	10,0	9,3	9,5	8,8	10,1	10,0	- Personas Naturales
- Personas Jurídicas	14,7	13,7	17,5	28,5	17,0	16,6	15,8	11,8	11,4	12,0	13,0	13,8	15,2	- Personas Jurídicas
- Regularización	0,8	6,8	0,9	8,1	1,2	3,4	9,2	8,3	7,2	3,0	1,1	1,0	0,5	- Regularización
2. Impuestos a la Importación	0,0	0,0	0,0	0,0	0,0	0,0	0,0	0,0	0,0	0,0	0,0	0,0	0,0	2. Impuestos a la Importación
3. Impuesto General a las ventas	25,8	28,3	27,5	37,0	30,4	21,8	30,0	27,1	24,7	29,8	29,5	28,3	31,8	3. Impuesto General a las ventas
- Operaciones Internas	25,8	25,8	27,5	34,1	27,5	21,7	24,1	24,7	24,7	23,9	25,3	24,5	29,4	- Operaciones Internas
- Operaciones Externas	0,0	2,5	0,0	2,8	2,9	0,0	5,9	2,4	0,0	5,9	4,2	3,8	2,5	- Operaciones Externas
4. Impuesto Selectivo al Consumo	0,3	2,5	0,6	2,2	2,9	0,3	4,4	2,5	0,1	2,3	6,0	3,1	2,3	4. Impuesto Selectivo al Consumo
5. Otros Ingresos tributarios	10,7	58,1	24,6	11,8	12,7	10,2	13,7	10,8	12,7	12,3	17,3	14,8	15,4	5. Otros Ingresos tributarios
II. INGRESOS NO TRIBUTARIOS	0,1	0,1	0,1	0,2	0,1	0,1	0,6	0,1	0,2	0,1	0,1	0,1	0,2	II. INGRESOS NO TRIBUTARIOS
INGRESOS CORRIENTES (I + II)	62,0	117,5	82,6	98,4	71,9	61,7	83,8	70,8	65,5	68,9	75,9	71,3	75,4	INGRESOS CORRIENTES (I + II)

Fuente: SUNAT.

Elaboración: BCRP - Sucursal Piura. Departamento de Estudios Económicos.

ANEXO 4

LAMBAYEQUE: GASTOS NO FINANCIEROS DEL GOBIERNO NACIONAL
(Millones de soles)

	2024			2025										
	OCT	NOV	DIC	ENE	FEB	MAR	ABR	MAY	JUN	JUL	AGO	SET	OCT	
GASTOS NO FINANCIEROS	196,7	170,9	241,6	196,5	206,3	194,3	191,2	196,6	207,5	184,1	191,3	153,2	148,7	GASTOS NO FINANCIEROS
a. GASTOS CORRIENTES	111,6	107,7	164,9	119,7	112,8	106,9	110,9	116,5	126,8	150,0	118,6	113,5	118,2	a. GASTOS CORRIENTES
1. Personal y obligaciones sociales	45,9	51,4	63,1	51,5	47,6	46,6	46,8	53,0	47,8	60,8	48,2	48,2	48,2	1. Personal y obligaciones sociales
2. Pensiones y otras prestaciones sociales	30,0	25,9	47,7	27,3	27,5	27,3	28,8	28,3	28,0	51,2	28,5	28,1	28,6	2. Pensiones y otras prestaciones sociales
3. Bienes y servicios	18,3	15,5	29,3	5,8	15,9	14,0	15,6	16,7	14,4	19,0	17,4	15,3	18,9	3. Bienes y servicios
4. Donaciones y transferencias	0,5	0,2	0,2	24,5	8,3	5,5	0,0	0,1	20,5	0,0	1,6	7,5	4,9	4. Donaciones y transferencias
5. Otros gastos	16,9	14,7	24,6	10,7	13,5	13,5	19,7	18,4	16,1	19,0	22,9	14,4	17,7	5. Otros gastos
b. GASTOS DE CAPITAL	85,1	63,2	76,7	76,9	93,5	87,4	80,3	80,2	80,7	34,0	72,7	39,8	30,5	b. GASTOS DE CAPITAL
1. Adquisición de activos no financieros	84,9	61,9	68,9	76,9	90,1	87,4	80,3	77,8	80,7	34,0	72,7	25,5	30,1	1. Adquisición de activos no financieros
2. Otros gastos de capital	0,2	1,3	7,7	0,0	3,4	0,0	0,0	2,4	0,0	0,1	0,0	14,2	0,4	2. Otros gastos de capital

Fuente: Ministerio de Economía y Finanzas.

Elaboración: BCRP Sucursal Piura. Departamento de Estudios Económicos.

ANEXO 5

LAMBAYEQUE: GASTOS NO FINANCIEROS DEL GOBIERNO REGIONAL

(Millones de soles)

	2024			2025										
	OCT	NOV	DIC	ENE	FEB	MAR	ABR	MAY	JUN	JUL	AGO	SET	OCT	
GASTOS NO FINANCIEROS	179,8	182,6	287,3	162,8	135,0	178,6	174,3	196,4	249,2	214,0	195,3	222,5	177,2	GASTOS NO FINANCIEROS
a. GASTOS CORRIENTES	126,4	129,0	195,1	154,9	114,2	125,4	132,3	135,6	128,9	160,3	130,6	134,9	133,1	a. GASTOS CORRIENTES
1. Personal y obligaciones sociales	102,4	99,6	132,0	141,4	97,1	101,6	103,8	108,0	104,1	118,4	106,3	108,8	106,4	1. Personal y obligaciones sociales
2. Pensiones y otras prestaciones sociales	8,9	9,5	13,1	11,5	9,0	9,1	9,5	11,2	9,2	24,1	9,2	8,9	8,9	2. Pensiones y otras prestaciones sociales
3. Bienes y servicios	14,8	19,7	49,6	1,8	8,0	14,6	17,9	16,2	15,5	17,7	14,5	15,7	17,8	3. Bienes y servicios
4. Donaciones y transferencias	0,0	0,0	0,0	0,0	0,0	0,0	0,0	0,0	0,0	0,0	0,4	1,5	0,0	4. Donaciones y transferencias
5. Otros gastos	0,2	0,1	0,4	0,2	0,1	0,1	1,1	0,1	0,1	0,2	0,1	0,0	0,0	5. Otros gastos
b. GASTOS DE CAPITAL	53,4	53,6	92,2	7,9	20,8	53,1	42,0	60,8	120,3	53,7	64,7	87,6	44,1	b. GASTOS DE CAPITAL
1. Adquisición de activos no financieros	53,4	53,6	92,2	7,9	20,8	37,7	42,0	60,8	81,3	53,7	64,7	51,8	44,1	1. Adquisición de activos no financieros
2. Otros gastos de capital	0,0	0,0	0,0	0,0	0,0	15,4	0,0	0,0	39,0	0,0	0,0	35,8	0,0	2. Otros gastos de capital

Fuente: Ministerio de Economía y Finanzas.

Elaboración: BCRP Sucursal Piura. Departamento de Estudios Económicos.

ANEXO 6

LAMBAYEQUE: GASTOS NO FINANCIEROS DE LOS GOBIERNOS LOCALES
(Millones de soles)

	2024			2025										
	OCT	NOV	DIC	ENE	FEB	MAR	ABR	MAY	JUN	JUL	AGO	SET	OCT	
GASTOS NO FINANCIEROS	59,8	66,0	136,2	46,8	62,4	71,1	65,7	72,5	71,7	82,9	80,5	75,8	69,3	GASTOS NO FINANCIEROS
a. GASTOS CORRIENTES	40,6	38,6	68,6	31,0	44,0	42,6	39,4	44,3	40,0	53,2	43,5	46,6	46,1	a. GASTOS CORRIENTES
1. Personal y obligaciones sociales	19,9	19,5	31,8	25,1	31,3	22,0	22,1	22,8	20,4	32,2	20,3	21,3	22,8	1. Personal y obligaciones sociales
2. Pensiones y otras prestaciones sociales	3,4	3,6	4,6	0,7	1,2	2,0	1,7	3,3	3,1	4,8	2,5	4,3	4,0	2. Pensiones y otras prestaciones sociales
3. Bienes y servicios	15,5	14,5	30,9	4,4	10,2	17,4	14,4	16,9	15,5	15,0	19,4	20,0	15,6	3. Bienes y servicios
4. Donaciones y transferencias	0,4	0,3	0,6	0,4	0,6	0,6	0,4	0,5	0,4	0,6	0,5	0,5	1,9	4. Donaciones y transferencias
5. Otros gastos	1,3	0,6	0,7	0,4	0,8	0,6	0,9	0,7	0,7	0,7	0,8	0,6	1,8	5. Otros gastos
b. GASTOS DE CAPITAL	19,2	27,5	67,6	15,8	18,4	28,5	26,3	28,2	31,7	29,7	37,1	29,2	23,3	b. GASTOS DE CAPITAL
1. Adquisición de activos no financieros	19,2	27,5	67,5	15,8	18,4	28,5	26,3	28,2	31,7	29,7	36,7	27,6	23,3	1. Adquisición de activos no financieros
2. Otros gastos de capital	0,0	0,0	0,0	0,0	0,0	0,0	0,0	0,0	0,0	0,0	0,4	1,6	0,0	2. Otros gastos de capital

Fuente: Ministerio de Economía y Finanzas.

Elaboración: BCRP Sucursal Piura. Departamento de Estudios Económicos.

ANEXO 7

LAMBAYEQUE: CARTERA PESADA EN EL SISTEMA FINANCIERO 1/
(En porcentajes)

ENTIDADES FINANCIERAS	2024			2025										ENTIDADES FINANCIERAS
	OCT	NOV	DIC	ENE	FEB	MAR	ABR	MAY	JUN	JUL	AGO	SET	OCT	
A. BANCO DE LA NACIÓN	2,5	2,6	2,2	2,2	2,2	2,2	2,4	2,4	2,5	2,5	2,3	2,4	2,4	A. BANCO DE LA NACIÓN
B. EMPRESAS BANCARIAS	8,2	8,0	7,7	7,6	7,5	7,4	7,3	7,3	6,9	6,7	6,5	6,4	6,3	B. EMPRESAS BANCARIAS
Agrobanco	42,7	43,6	43,4	44,6	41,9	39,0	38,6	38,2	37,7	37,2	37,4	37,6	38,2	Agrobanco
C. INSTITUCIONES DE MICROFINANZAS														C. INSTITUCIONES DE MICROFINANZAS
Cajas Municipales	10,9	11,8	10,5	11,5	11,7	11,8	11,1	11,0	11,0	11,1	11,0	10,5	10,4	Cajas Municipales
Cajas Rurales	13,6	12,1	11,8	12,4	12,8	11,0	11,7	12,3	10,6	11,2	11,0	8,6	6,9	Cajas Rurales
Empresas de Crédito	9,7	9,6	9,1	9,8	10,2	11,2	10,6	9,3	10,3	11,1	10,5	9,6	9,6	Empresas de Crédito
Empresas Financieras	6,7	6,1	5,4	5,4	5,4	5,4	5,3	5,4	6,0	5,3	5,4	4,9	4,3	Empresas Financieras
TOTAL	8,3	8,2	7,7	7,8	7,8	7,7	7,5	7,5	7,2	7,1	6,9	6,8	6,7	TOTAL

1/ Cifras preliminares.

2/ Sólo considera los créditos de consumo.

Fuente: SBS - Instituciones Financieras.

Elaboración: BCRP Sucursal Piura. Departamento de Estudios Económicos.