

BANCO CENTRAL DE RESERVA DEL PERÚ

SUCURSAL PIURA



**LAMBAYEQUE: Síntesis de Actividad Económica
Setiembre 2025¹**

Departamento de Estudios Económicos

¹ En el presente informe participaron: Pedro Azañedo, Luis Casaverde, Denys Casiano y Jonathan Rosas.

ÍNDICE

	<i>Página</i>
RESUMEN EJECUTIVO.....	3
I. ACTIVIDAD PRODUCTIVA.....	4
1. Actividad primaria.....	4
1.1. Sector agropecuario.....	4
1.2. Sector pesca	5
2. Otros indicadores sectoriales.....	5
2.2. Sector manufactura.....	5
2.3. Sector construcción.....	6
II. SECTOR EXTERNO	6
1. Exportaciones.....	6
III. CRÉDITO Y DEPÓSITOS.....	7
1. Crédito.....	7
2. Depósitos	9
IV. EJECUCIÓN DEL PRESUPUESTO DE GASTOS DEL GOBIERNO GENERAL.....	10
1. Gasto corriente no financiero	10
2. Gasto de capital	10
V. ANEXOS	12

RESUMEN EJECUTIVO

Principales hechos de importancia

- La mayoría de los **indicadores económicos** mostraron un desempeño principalmente positivo en setiembre 2025. Se incrementaron el sector agropecuario (39,3 por ciento), las exportaciones (30,0 por ciento), los despachos de cemento (0,5 por ciento), los depósitos (10,4 por ciento), el crédito (6,2 por ciento) y la manufactura (3,7). Por su parte, se redujo la inversión pública (-30,8 por ciento).

Actividad primaria

- El sector **agropecuario** creció en 39,3 por ciento interanual en setiembre 2025, debido a la mayor producción del subsector agrícola (43,9 por ciento) y pecuario (0,9 por ciento). En el mes de análisis se incrementó principalmente la producción de arándano (62,5 por ciento), maíz amarillo (72,5 por ciento) y palta (350,0 por ciento). Por su parte, la mayor producción pecuaria se reflejó en la mayor oferta de ave (1,5 por ciento) y leche (1,2 por ciento).

Otros indicadores de actividad económica

- La actividad del sector **manufactura** creció en 3,7 por ciento interanual en setiembre 2025, por la mayor producción de la rama primaria (2,1 por ciento) y no primaria (30,4 por ciento). En el subsector primario se incrementó la producción de azúcar (10,0 por ciento), asociado a mayores días de operación de ingenios en Lambayeque. Por su parte, en las ramas no primarias se incrementó la producción de jugos de fruta (94,0 por ciento).
- Los **despachos de cemento**, indicador del sector construcción, crecieron en 0,5 por ciento interanual en setiembre 2025. En el período enero-setiembre de 2025, los despachos de cemento acumulan un crecimiento de 14,9 por ciento interanual.
- Las **exportaciones** de Lambayeque sumaron US\$ 168,8 millones en setiembre 2025, superiores en 30,0 por ciento interanual, principalmente por las mayores exportaciones agropecuarias (31,1 por ciento) que ascendieron a US\$ 167,9 millones. En este mes, se incrementaron principalmente las exportaciones de arándanos que ascendieron a US\$ 114,6 millones (25,8 por ciento) y café que sumaron US\$ 24,4 millones (76,3 por ciento).
- La **inversión pública** fue S/ 104,9 millones en setiembre 2025, inferior en 30,8 por ciento interanual, en términos reales. En el mes, se redujo la inversión del Gobierno Nacional (-59,6 por ciento), principalmente en infraestructura agrícola (S/ 24,4 millones menos) e instalaciones médicas (S/ 10,5 millones menos).

CUADRO N° 1
LAMBAYEQUE: OTROS INDICADORES DE ACTIVIDAD ECONÓMICA
 (Variación % respecto a similar mes del año anterior)

	Dic.24	Ene.25	Feb.25	Mar.25	Abr.25	May.25	Jun.25	Jul.25	Ago.25	Set.25
Producción Industrial 1/	↑ 4,4	↓ -8,7	↓ -21,4	↓ -5,1	↓ -0,7	↓ -22,9	↑ 0,6	↑ 1,6	↓ -16,4	↑ 3,7
Despachos de cemento 1/	↑ 18,1	↑ 12,7	↑ 25,4	↑ 7,5	↑ 2,7	↑ 28,6	↑ 27,4	↑ 22,5	↑ 12,9	↑ 0,5
Exportaciones 2/	↑ 37,4	↑ 33,6	↑ 3,3	↑ 13,6	↑ 111,1	↑ 117,0	↑ 98,4	↑ 61,0	↑ 39,2	↑ 30,0
Crédito total 2/	↓ -4,0	↓ -3,7	↓ -2,4	↓ -1,1	↑ 1,0	↑ 1,8	↑ 1,7	↑ 5,0	↑ 5,9	↑ 6,2
Depósitos 2/	↑ 7,3	↑ 9,1	↑ 12,2	↑ 11,7	↑ 13,1	↑ 12,5	↑ 14,0	↑ 14,5	↑ 14,2	↑ 10,4
Inversión pública 1/	↓ -24,4	↑ 61,0	↑ 23,5	↑ 105,7	↑ 79,8	↑ 94,6	↑ 93,5	↓ -2,4	↑ 39,9	↓ -30,8

1/ En términos reales. 2/ En términos nominales.

Fuentes: BCRP-Sucursales, Empresas, Cementos Pacasmayo, SBS, SUNAT y MEF.

I. ACTIVIDAD PRODUCTIVA

1. Actividad primaria

1.1. Sector agropecuario

- El sector agropecuario creció en 39,3 por ciento interanual en setiembre 2025, debido a la mayor producción del subsector agrícola (43,9 por ciento) y pecuario (0,9 por ciento). En el mes de análisis se incrementó principalmente la producción de arándano (62,5 por ciento), maíz amarillo (72,5 por ciento) y palta (350,0 por ciento). Por su parte, la mayor producción pecuaria se reflejó en la mayor oferta de ave (1,5 por ciento) y leche (1,2 por ciento).
- La producción agropecuaria se incrementó en 15,2 por ciento interanual entre enero y setiembre de 2025, por la mayor producción del subsector agrícola (17,4 por ciento) y pecuario (1,4 por ciento). En este periodo, se incrementó principalmente la producción de arándanos (52,1 por ciento) en un contexto de mayores rendimientos por recambio varietal, y palta (87,5 por ciento) por una normalización de rendimientos, que en 2024 fueron afectados por altas temperaturas de El Niño en 2023 durante su fase de floración. Por su parte, la mayor actividad pecuaria reflejó el aumento de la oferta de ave (2,4 por ciento) y leche (1,6 por ciento).

CUADRO N° 2
LAMBAYEQUE: SECTOR AGROPECUARIO 1/
(Toneladas)

SUBSECTORES	Estructura Porcentual 2024 2/	Setiembre			Enero - Setiembre		
		2024	2025	Var. %	2024	2025	Var. %
AGRÍCOLA 2/	88,9			43,9			17,4
Orientados al mercado externo y agroindustria 2/	59,0			52,7			41,8
Arándano	37,1	12 000	19 500	62,5	27 452	41 747	52,1
Caña de azúcar	6,4	202 045	213 886	5,9	1 497 605	1 347 096	-10,0
Palta	5,6	400	1 800	350,0	91 131	170 914	87,5
Uva	3,2	1 750	1 500	-14,3	2 780	4 580	64,7
Maíz amarillo duro	2,6	4 920	8 485	72,5	54 186	53 290	-1,7
Pimiento	0,8	3 500	3 570	2,0	4 103	5 236	27,6
Café	0,6	300	302	0,7	2 492	1 982	-20,5
Espárrago	0,5	169	0	-100,0	3 080	790	-74,4
Piquillo	0,5	1 200	900	-25,0	2 300	1 700	-26,1
Orientados al mercado interno 2/	29,9			-32,1			-8,9
Arroz cáscara	21,7	0	0	n.d.	504 880	465 214	-7,9
Pallar grano seco	3,1	1 187	35	-97,1	1 350	79	-94,1
Limón	1,0	3 658	3 317	-9,3	33 916	35 045	3,3
Camote	0,6	2 209	2 467	11,7	17 422	11 471	-34,2
Cebolla	0,5	4 881	5 160	5,7	16 858	17 090	1,4
Maíz choclo	0,5	1 675	2 001	19,5	15 331	16 484	7,5
Zarandaja grano seco	0,4	113	115	2,0	5 312	629	-88,2
Alfalfa	0,3	3 796	1 308	-65,5	45 625	35 908	-21,3
Maíz chala	0,2	5 108	8 260	61,7	39 661	46 114	16,3
Yuca	0,2	977	203	-79,2	7 826	4 091	-47,7
Sandía	0,2	1 720	1 020	-40,7	6 109	6 396	4,7
Tomate	0,1	1 102	38	-96,6	3 440	1 225	-64,4
Arveja grano verde	0,1	434	78	-82,0	1 160	768	-33,8
Maíz amiláceo	0,1	61	185	203,3	1 244	1 035	-16,8
PECUARIO 2/	11,1			0,9			1,4
Ave	6,0	2 839	2 883	1,5	23 245	23 798	2,4
Leche	1,9	3 610	3 652	1,2	32 146	32 668	1,6
Vacuno	1,3	436	417	-4,3	4 378	4 370	-0,2
Huevo	1,1	546	554	1,5	5 098	5 004	-1,8
Porcino	0,4	136	142	4,1	1 553	1 596	2,7
Ovino	0,2	63	62	-3,0	709	691	-2,5
SECTOR AGROPECUARIO	100,0			39,3			15,2

1/ Cifras preliminares.

2/ Estimado a precios de 2007.

Nota: "-.-" implica variaciones porcentuales superiores a 1 000 por ciento

Fuente: MIDAGRI.

Elaboración: BCRP - Sucursal Piura. Departamento de Estudios Económicos.

1.2. Sector pesca

- La actividad pesquera para el consumo en estado fresco creció en 121,3 por ciento interanual en setiembre 2025, por el mayor desembarque de bonito (343 toneladas más) y raya (34 toneladas más). El sector creció en 31,8 por ciento interanual entre enero y setiembre de 2025, principalmente por la mayor captura de bonito (1 711 toneladas más), jurel (512 tonelada más) y raya (46 toneladas más).

CUADRO N° 3
LAMBAYEQUE: SECTOR PESCA 1/
(En toneladas)

	Setiembre			Enero - Setiembre		
	2024	2025	Var %	2024	2025	Var %
CONSUMO HUMANO DIRECTO						
Fresco	343	736		4 166	6 123	
TOTAL			121,3			31,8

1/ Variación en términos reales estimada a precios de 2007. Cifras preliminares.

Fuente: PRODUCE.

Elaboración: BCRP - Sucursal Piura. Departamento de Estudios Económicos.

2. Otros indicadores sectoriales

2.2. Sector manufactura

- La actividad del sector manufactura creció en 3,7 por ciento interanual en setiembre 2025, por la mayor producción de la rama primaria (2,1 por ciento) y no primaria (30,4 por ciento). En el subsector primario se incrementó la producción de azúcar (10,0 por ciento), asociado a mayores días de operación de ingenios en Lambayeque. Por su parte, en las ramas no primarias se incrementó la producción de jugos de fruta (94,0 por ciento).
- El sector manufactura decreció en 8,2 por ciento interanual entre enero y setiembre de 2025, por la menor producción de las ramas primaria (-8,9 por ciento), que fue parcialmente compensada por la mayor producción de la rama no primaria (0,2 por ciento). La actividad de las ramas primarias se redujo por la menor producción de arroz pilado (-8,6 por ciento) y azúcar (-9,5 por ciento), asociado a los efectos negativos del déficit hídrico sobre la campaña chica en la costa norte en el primer trimestre de 2025 y menores días de operación en algunos ingenios, respectivamente. En el subsector no primario se registró una mayor producción de jugos de fruta (3,9 por ciento).

CUADRO N° 3
LAMBAYEQUE: SECTOR MANUFACTURA 1/
(Variación % real respecto a similar periodo del año anterior)

Ramas de actividad	Estructura porcentual 2024 ^{2/}	Variación interanual (%)	
		Setiembre 2025	Enero-Setiembre 2025
MANUFACTURA PRIMARIA	93,4	2,1	-8,9
Arroz pilado	57,6	-4,1	-8,6
Azúcar	35,8	10,0	-9,5
MANUFACTURA NO PRIMARIA	6,6	30,4	0,2
Jugos de fruta	2,9	94,0	3,9
Aceite esencial de limón	0,1	-100,0	-37,6
Cáscara deshidratada de limón	0,7	1,0	-13,4
SECTOR MANUFACTURA	100,0	3,7	-8,2

1/ Cifras preliminares, en base a SUNAT, PRODUCE y empresas.

2/ Estimado a precios de 2007.

GRÁFICO N° 1
LAMBAYEQUE: MANUFACTURA
 (Variación % real respecto a similar mes del año anterior)

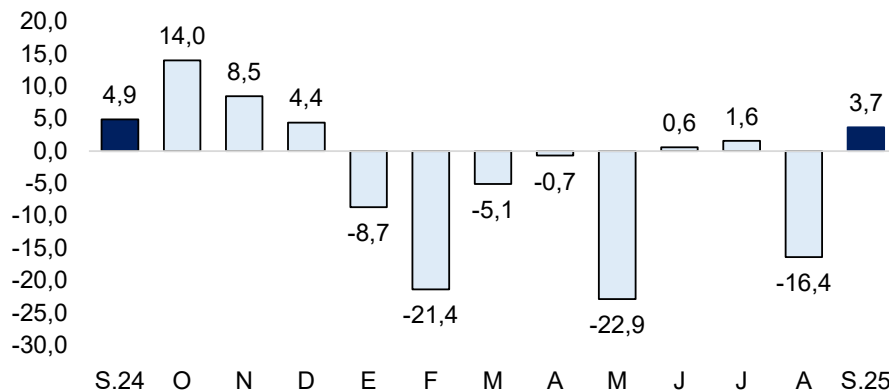

Fuente: SUNAT, PRODUCE y empresas.

Elaboración: BCRP, Sucursal Piura. Departamento de Estudios Económicos.

2.3. Sector construcción

- Los despachos de cemento, indicador del sector construcción, crecieron en 0,5 por ciento interanual en setiembre 2025. En el período enero-setiembre de 2025, los despachos de cemento acumulan un crecimiento de 14,9 por ciento interanual.

GRÁFICO N° 2
LAMBAYEQUE: VARIACIÓN DE LOS DESPACHOS DE CEMENTO
 (Variación % real respecto a similar mes del año anterior)

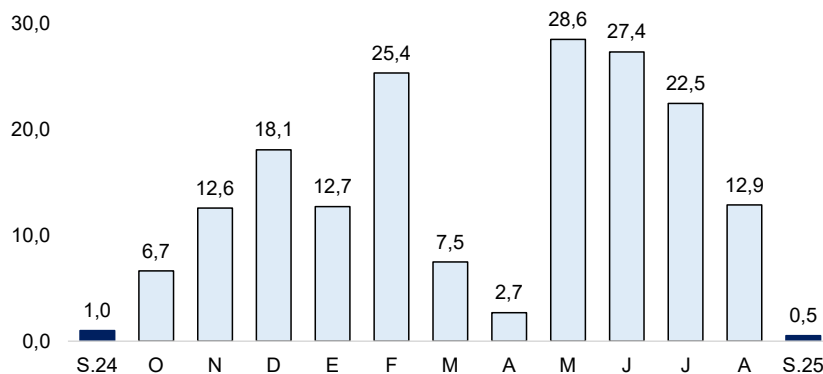

Fuente: Empresas.

Elaboración: BCRP, Sucursal Piura. Departamento de Estudios Económicos.

II. SECTOR EXTERNO

1. Exportaciones

- Las exportaciones de Lambayeque sumaron US\$ 168,8 millones en setiembre 2025, superiores en 30,0 por ciento interanual, principalmente por las mayores exportaciones agropecuarias (31,1 por ciento) que ascendieron a US\$ 167,9 millones. En este mes, se incrementaron principalmente las exportaciones de arándanos que ascendieron a US\$ 114,6 millones (25,8 por ciento) y café que sumaron US\$ 24,4 millones (76,3 por ciento).
- Las exportaciones sumaron US\$ 826,7 millones entre enero y setiembre de 2025, superiores en 50,6 por ciento interanual. En este periodo se incrementaron las exportaciones de arándanos que sumaron US\$ 249,2 millones (29,2 por ciento) asociado a mejores rendimientos por recambio varietal; y paltas que ascendieron a US\$ 210,4 millones (123,1 por ciento), debido a una recuperación de sus rendimientos, luego de que fueran afectados por las altas temperaturas del Fenómeno El Niño 2023.

- Los principales destinos de exportación a setiembre 2025 fueron: Estados Unidos (30,2 por ciento), Países Bajos (23,7 por ciento), Reino Unido (6,4 por ciento), España (5,9 por ciento), China (4,7 por ciento), entre otros.

CUADRO N° 4
LAMBAYEQUE: EXPORTACIONES POR GRUPO DE PRODUCTOS 1/
(Valor FOB en millones de US\$)

	Estructura%	Setiembre			Enero - Setiembre		
	2024	2024	2025	Var %	2024	2025	Var %
PRODUCTOS TRADICIONALES	11,3%	14,1	25,6	81,6	71,1	97,9	37,6
Agropecuario	11,3%	14,1	25,6	81,6	71,1	97,9	37,6
PRODUCTOS NO TRADICIONALES	88,7%	115,7	143,2	23,8	477,9	728,8	52,5
Agropecuario	86,4%	114,0	142,4	24,9	456,7	716,3	56,8
Químico	2,0%	1,6	0,0	-97,6	19,1	7,6	-60,1
Otros	0,3%	0,1	0,8	--	2,0	4,9	147,0
TOTAL EXPORTACIONES	100,0%	129,8	168,8	30,0	549,0	826,7	50,6

1/ Cifras preliminares

Fuente: SUNAT.

Elaboración: BCRP - Sucursal Piura. Departamento de Estudios Económicos.

III. CRÉDITO Y DEPÓSITOS

1. Crédito

- El saldo de crédito aumentó en 6,2 por ciento interanual en setiembre 2025. El crédito en moneda nacional creció en 5,8 por ciento y el crédito en moneda extranjera, en 12,9 por ciento interanual. La tasa de dolarización del crédito fue de 6,5 por ciento.

CUADRO N° 5
LAMBAYEQUE: CRÉDITOS 1/

	Estructura %	SalDOS en millones de soles con TCF 1/		Tasa de crecimiento (%)	
	Set-25	Ago-25	Set-25	Mes	12 Meses
BN y Agrobanco	6,8	565	565	0,0	12,0
Banco de la Nación	6,6	543	543	0,1	12,6
Agrobanco	0,3	22	21	-3,5	-1,6
Sin BN y Agrobanco	93,2	7 667	7 689	0,3	5,8
Banca Múltiple	76,2	6 269	6 286	0,3	12,7
Financieras	2,4	195	197	1,5	-60,2
Cajas Municipales	13,6	1 122	1 127	0,4	3,6
Cajas Rurales	0,2	14	14	-2,4	-9,0
Empresas de Crédito	0,8	68	66	-4,1	-28,8
TOTAL	100,0	8 232	8 254	0,3	6,2
MN	93,5	7 694	7 719	0,3	5,8
ME	6,5	538	535	-0,6	12,9

1/ Calculado a tipo de cambio constante (S/ 3,77 por US\$).

Fuente: SBS y AFP.

Elaboración: BCRP, Sucursal Piura. Departamento de Estudios Económicos.

GRÁFICO N° 3
LAMBAYEQUE: CRECIMIENTO DEL CREDITO 1/
 (Variación % respecto a similar mes del año anterior)

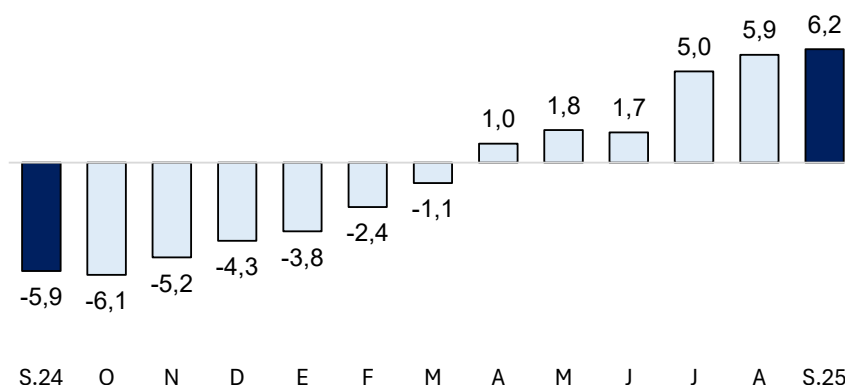

1/ Comprende Banca múltiple, Cajas Municipales, Cajas Rurales, Empresas de Crédito y Financieras.
 Fuente: SBS.
 Elaboración: BCRP, Sucursal Piura. Departamento de Estudios Económicos.

- Por tipo de crédito², el saldo se incrementó en 5,8 por ciento interanual en setiembre 2025, por mayores créditos en los segmentos empresarial (9,4 por ciento) y de consumo (3,9 por ciento). En tanto, el saldo del crédito hipotecario se contrajo en 2,9 por ciento interanual.

CUADRO N° 7
LAMBAYEQUE: CRÉDITO POR TIPO SIN BN Y AGROBANCO
 (Variación % respecto a similar mes del año anterior)

	Estructura %	Tasa de crecimiento (%)	
		Setiembre-2025	
		Mes	12 Meses
Empresarial	57,6	0,2	9,4
Corporativo	3,0	-9,0	-
Grandes empresas	9,9	3,6	-
Medianas Empresas	5,8	-2,1	-
Pequeñas Empresas	32,1	0,8	-
Microempresas	6,8	-0,5	-
Consumo	26,2	0,4	3,9
Hipotecario	16,2	0,2	-2,9
Total ^{1/}	100,0	0,3	5,8

1/ Calculada con tipo de cambio fijo (S/ 3,77 por US\$).
 Fuente: SBS - Carpeta de Información del Sistema Financiero
 Elaboración: BCRP - Sucursal Piura, Departamento de Estudios Económicos

- La morosidad fue 6,8 por ciento en setiembre 2025. La tasa de morosidad en la Banca Múltiple fue de 6,4 por ciento, en las Empresas Financieras de 4,9 por ciento, en las Empresas de Crédito de 9,6 por ciento, en las Cajas Municipales de 10,5 por ciento, en las Cajas Rurales de 8,6 por ciento, Banco de la Nación de 2,4 por ciento y Agrobanco de 37,6 por ciento.

² Sin considerar Banco de la Nación (BN) ni Agrobanco.

GRÁFICO N° 4
LAMBAYEQUE: TASA DE MOROSIDAD
(En porcentaje)

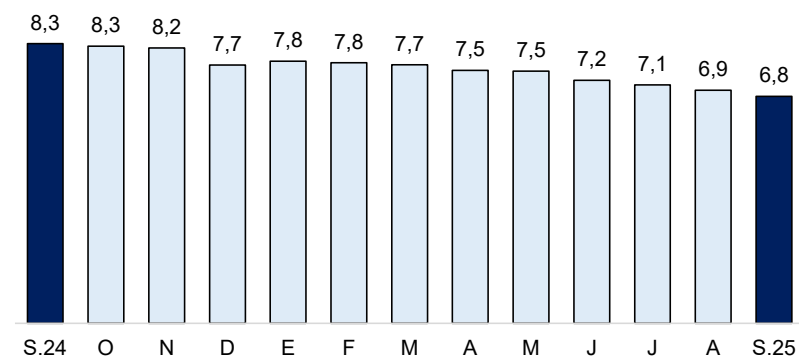

Fuente: SBS y AFP

Elaboración: BCRP - Sucursal Piura. Departamento de Estudios Económicos

2. Depósitos

- Los depósitos se incrementaron en 10,4 por ciento interanual en setiembre 2025. Por moneda, los depósitos crecieron tanto en moneda nacional (8,3 por ciento) como en moneda extranjera (19,3 por ciento).
- Por tipo, crecieron los depósitos de ahorro (16,0 por ciento), a la vista (11,5 por ciento) y a plazo fijo (0,4 por ciento).

CUADRO N° 8
LAMBAYEQUE: DEPÓSITOS

	Estructura %	SalDOS en millones de soles con TCF ^{1/}		Tasa de crecimiento (%)	
		Set-25	Ago-25	Mes	12 Meses
Banco de la Nación	13,9	811	812	0,2	-4,9
Banco de la Nación	13,9	811	812	0,2	-4,9
Sin BN y Agrobanco	86,1	5 018	5 043	0,5	13,4
Banca Múltiple	73,3	4 266	4 290	0,6	16,5
Financieras	0,5	27	27	0,5	-59,1
Cajas Municipales	12,2	716	717	0,2	3,5
Cajas Rurales	0,1	9	9	-1,8	38,3
TOTAL	100,0	5 828	5 855	0,5	10,4
Vista	22,4	1 304	1 311	0,6	11,5
Ahorro	51,2	2 978	3 000	0,7	16,0
A plazo	26,4	1 546	1 544	-0,2	0,4
MN	79,2	4 605	4 635	0,7	8,3
ME	20,8	1 224	1 220	-0,3	19,3

1/ Calculado a tipo de cambio constante (S/ 3,77 por US\$)

Fuente: SBS y AFP.

Elaboración: BCRP, Sucursal Piura.

GRÁFICO N° 5
LAMBAYEQUE: CRECIMIENTO DE LOS DEPÓSITOS 1/
 (Variación % respecto a similar mes del año anterior)

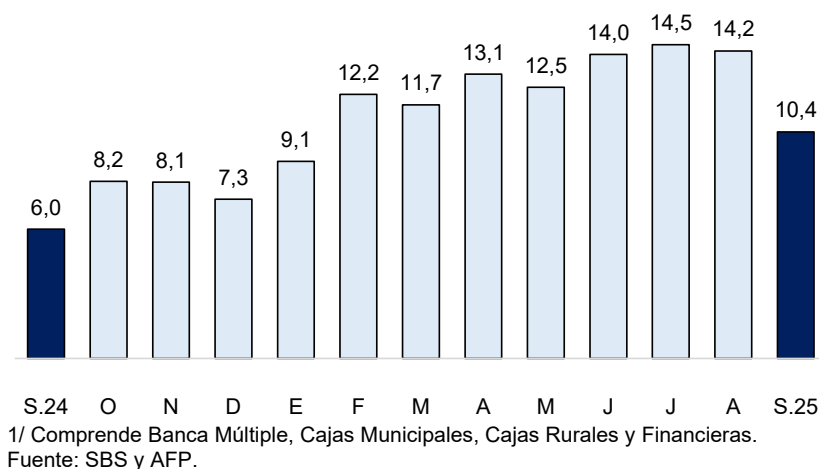

IV. EJECUCIÓN DEL PRESUPUESTO DE GASTOS DEL GOBIERNO GENERAL

1. Gasto corriente no financiero

- El gasto corriente fue S/ 295,0 millones en setiembre 2025, superior en 8,2 por ciento interanual, en términos reales, impulsado por el mayor gasto devengado a nivel del Gobierno Nacional (10,1 por ciento), asociado al crecimiento en remuneraciones (11,5 por ciento).
- El gasto corriente totalizó S/ 2 677,3 millones entre enero y setiembre de 2025, lo que representó un aumento de 6,1 por ciento interanual en términos reales, principalmente por el mayor gasto devengado del Gobierno Nacional (8,9 por ciento) en el rubro de remuneraciones (11,6 por ciento).

CUADRO N° 9
LAMBAYEQUE: GASTO PÚBLICO 1/ 2/
 (Millones de soles)

	Setiembre			Enero - Setiembre		
	2024	2025	Var.% real	2024	2025	Var.% real
Gobierno Nacional	102	113	10,1	973	1 076	8,9
Gobierno Regional	130	135	2,4	1 165	1 217	2,9
Gobiernos Locales	37	47	23,9	348	385	9,0
TOTAL	269	295	8,2	2 485	2 677	6,1

1/ Información actualizada al 30 de setiembre de 2025.

2/ Comprende el gasto en remuneraciones, pensiones, bienes y servicios.

Fuente: MEF.

Elaboración: BCRP - Sucursal Piura. Departamento de Estudios Económicos.

2. Gasto de capital

- La inversión pública fue S/ 104,9 millones en setiembre 2025, inferior en 30,8 por ciento interanual, en términos reales. En el mes, se redujo la inversión del Gobierno Nacional (-59,6 por ciento), principalmente en infraestructura agrícola (S/ 24,4 millones menos) e instalaciones médicas (S/ 10,5 millones menos).
- La inversión pública ascendió a S/ 1 289,0 millones entre enero y setiembre de 2025, superior en 42,2 por ciento interanual, en términos reales. En el periodo, creció principalmente la inversión pública del Gobierno Nacional (90,0 por ciento), principalmente en infraestructura agrícola (S/ 236,1 millones más) e infraestructura vial (S/ 66,5 millones más).

CUADRO N° 10
LAMBAYEQUE: INVERSIÓN PÚBLICA 1/
(Millones de soles)

	Setiembre			Enero - Setiembre		
	2024	2025	Var.% real	2024	2025	Var.% real
Gobierno Nacional	62	26	-59,6	325	625	90,0
Gobierno Regional	67	52	-23,6	424	421	-2,4
Gobiernos Locales	21	28	32,6	144	243	65,7
Inversión Pública	150	105	-30,8	893	1 289	42,2

1/ Información actualizada al 30 de setiembre de 2025.

Fuente: MEF.

Elaboración: BCRP - Sucursal Piura. Departamento de Estudios Económicos.

GRÁFICO N° 6
LAMBAYEQUE: VARIACIÓN DE LA INVERSIÓN PÚBLICA
(Variación % real)

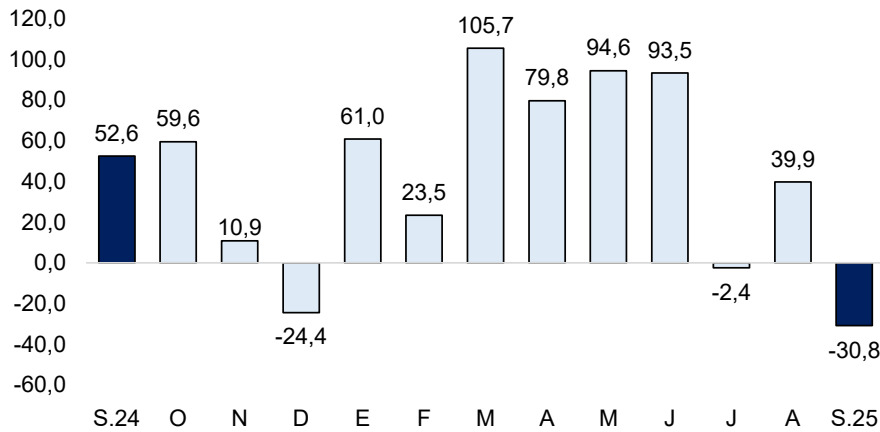

Fuente: MEF.

Elaboración: BCRP – Sucursal Piura. Departamento de Estudios Económicos.

- El avance de la inversión pública fue de 60,0 por ciento del Presupuesto Institucional Modificado (PIM) a setiembre 2025. El Gobierno Nacional registró un avance de 80,6 por ciento, el Gobierno Regional, de 52,9 por ciento y las municipalidades, de 42,1 por ciento.
- La inversión pública del Gobierno Nacional decreció en 59,6 por ciento en setiembre 2025, en términos reales. En el mes de análisis, destacó la Reparación de colector primario en el emisor, norte, sur y general, en la provincia de Chiclayo, con S/ 5,3 millones devengados en el mes (avance acumulado de 77,5 por ciento de su PIM); y la Adquisición de equipo de laboratorio en la oficina de criminalística, en la provincia de Chiclayo, con S/ 4,8 millones en el mes (avance acumulado de 99,7 por ciento de su PIM).
- La inversión del Gobierno Regional disminuyó en 23,6 por ciento interanual en setiembre 2025, en términos reales. En el mes de análisis, destacó el Mejoramiento del servicio educativo de la I.E.S.T.P. Motupe con S/ 5,6 millones en el mes (avance de 87,8 por ciento de su PIM); y la Remodelación de sala de dilatación, sala multifuncional con acompañamiento familiar, sala de monitoreo gestante y sala de puerperio inmediato en el Hospital Belén, provincia de Lambayeque, con S/ 3,0 millones en el mes (avance de 86,6 por ciento de su PIM).
- La inversión de los Gobiernos Locales creció en 32,6 por ciento interanual en setiembre 2025, en términos reales. A nivel de proyectos, destacó la Recuperación de los servicios de salud del Centro de Salud Íllimo, en la provincia de Lambayeque, con S/ 2,1 millones en el mes (avance acumulado de 99,2 por ciento de su PIM); y el Mejoramiento del servicio de transitabilidad vehicular y peatonal en la lotización Enrique Añi Gastelo, provincia de Ferreñafe, con S/ 1,9 millones en el mes (avance acumulado de 60,3 por ciento de su PIM).

V. ANEXOS

ANEXO 1

LAMBAYEQUE: PRODUCCIÓN AGROPECUARIA 1/
(TONELADAS)

PRODUCTOS	2024				2025									PRODUCTOS
	SET	OCT	NOV	DIC	ENE	FEB	MAR	ABR	MAY	JUN	JUL	AGO	SET	
AGRÍCOLA														AGRÍCOLA
Algodón	0	0	0	0	0	0	0	0	0	0	0	0	0	Algodón
Arroz	0	0	0	5 015	28 000	19 500	0	500	150 000	234 889	32 000	325	0	Arroz
Café	300	0	80	0	0	0	0	0	0	1 120	560	0	302	Café
Camote	2 209	1 845	5 187	3 703	1 491	372	265	688	1 190	3 258	968	772	2 467	Camote
Cebolla	4 881	394	118	1 670	1 191	354	460	800	718	1 020	2 688	4 699	5 160	Cebolla
Frijol grano seco	53	39	37	6	41	6	6	0	3	15	72	334	67	Frijol grano seco
Frijol caupi	128	7	21	0	48	19	6	19	10	99	125	46	23	Frijol caupi
Limón	3 658	3 600	2 665	3 245	4 849	4 745	4 794	3 588	4 400	2 797	3 123	3 432	3 317	Limón
Maiz Amilaceo	61	30	63	88	56	57	28	25	182	171	236	95	185	Maiz Amilaceo
Maiz amarillo duro	4 920	3 611	11 084	6 598	8 331	847	3 103	1 894	3 709	9 535	8 598	8 789	8 485	Maiz amarillo duro
Maiz Choclo	1 675	925	1 724	541	1 788	770	705	1 006	2 169	3 566	2 378	2 101	2 001	Maiz Choclo
Papa	240	0	605	470	333	0	341	70	325	70	270	0	520	Papa
Páprika	115	193	790	85	24	24	0	0	0	241	16	9	41	Páprika
Piquillo	1 200	200	4 200	0	800	0	0	0	0	0	0	0	900	Piquillo
Tomate	1 102	0	85	284	198	110	0	77	110	120	170	402	38	Tomate
Trigo	0	0	0	0	0	0	0	0	45	63	396	225	41	Trigo
Yuca	977	158	1 083	843	237	80	85	360	844	1 060	1 150	72	203	Yuca
Mango	0	0	0	500	17 500	21 746	7 000	400	285	135	40	0	0	Mango
Maracuyá	482	1 001	1 352	985	523	303	1 253	724	1 351	1 306	884	1 318	1 063	Maracuyá
Caña de Azúcar	202 045	211 123	181 421	185 952	164 008	92 527	100 219	91 606	87 658	183 229	221 124	192 839	213 886	Caña de Azúcar
Arándano	12 000	23 200	20 000	8 600	3 590	1 860	660	32	415	1 380	3 310	11 000	19 500	Arándano
PECUARIO														PECUARIO
Ave 2/	2 839	2 576	2 993	1 969	3 763	1 796	2 321	3 543	1 762	2 788	2 307	2 636	2 883	Ave 2/
Caprino 2/	60	64	61	76	53	49	45	44	53	55	58	53	61	Caprino 2/
Ovino 2/	63	75	75	101	86	89	89	80	82	79	69	57	62	Ovino 2/
Porcino 2/	136	144	148	291	220	181	173	170	181	177	178	174	142	Porcino 2/
Vacuno 2/	436	432	397	450	527	573	507	502	510	507	403	424	417	Vacuno 2/
Huevos	546	566	549	656	574	583	566	518	554	572	553	530	554	Huevos
Leche	3 610	4 005	4 010	4 038	4 069	3 702	3 486	3 509	3 552	3 670	3 465	3 561	3 652	Leche

1/ Cifras preliminares 2/ Peso de animal en pie.

Fuente: MIDAGRI.

Elaboración: BCRP, Sucursal Piura. Departamento de Estudios Económicos.



ANEXO 1

LAMBAYEQUE: PRODUCCIÓN MANUFACTURA 1/
(Variación porcentual interanual)

DESCRIPCIÓN	2024				2025									DESCRIPCIÓN
	SET	OCT	NOV	DIC	ENE	FEB	MAR	ABR	MAY	JUN	JUL	AGO	SET	
Manufactura Primaria	5,7	13,9	10,6	6,4	-7,4	-22,3	-5,1	-3,3	-24,6	-0,8	2,2	-16,9	2,1	Manufactura Primaria
Arroz Pilado	-0,3	8,2	5,9	-2,3	-2,3	-10,2	-7,2	-5,9	-7,2	-10,1	-16,7	-12,6	-4,1	Arroz Pilado
Azúcar	14,2	21,8	19,4	18,8	-15,4	-41,8	-0,1	4,8	-53,6	18,7	36,1	-22,2	10,0	Azúcar
Manufactura No Primaria	-7,1	15,9	-30,4	-43,8	-24,8	-14,2	-4,9	38,1	5,5	23,4	-4,4	-9,0	30,4	Manufactura No Primaria
Jugos de fruta	-23,6	52,1	-62,2	-68,3	-33,5	-47,9	-7,8	99,3	12,8	50,4	-5,6	-11,9	94,0	Jugos de fruta
Aceite esencial de limón	-3,4	-100,0	n.d.	350,0	-100,0	50,4	-11,1	-20,0	-31,0	-44,5	-83,2	12,5	-100,0	Aceite esencial de limón
Cáscara deshidratada de limón	197,0		28,7	-45,8	-27,3	3,8	-21,0	-12,2	-7,0	15,2	-12,7	-37,9	1,0	Cáscara deshidratada de limón
Alcohol etílico	0,5	0,5	0,5	0,5	0,5	0,5	0,5	0,5	0,5	0,5	0,5	0,5	0,5	Alcohol etílico
TOTAL	4,9	14,0	8,5	4,4	-8,7	-21,4	-5,1	-0,7	-22,9	0,6	1,6	-16,4	3,7	TOTAL

1/ Cifras preliminares.

Fuente: Empresas Industriales, SUNAT y MIDAGRI

Elaboración: BCRP, Sucursal Piura. Departamento de Estudios Económicos.

ANEXO 2

LAMBAYEQUE: EXPORTACIONES POR TIPO DE PRODUCTO 1/
(Valor FOB en millones de US\$)

TIPO	2024				2025									TIPO
	SET	OCT	NOV	DIC	ENE	FEB	MAR	ABR	MAY	JUN	JUL	AGO	SET	
I. Productos Tradicionales	14,1	17,9	15,3	13,1	8,7	2,6	2,8	1,7	4,6	12,3	22,0	17,6	25,6	I. Productos Tradicionales
Agropecuario	14,1	17,9	15,3	13,1	8,7	2,6	2,8	1,7	4,6	12,3	22,0	17,6	25,6	Agropecuario
II. Productos No tradicionales	115,7	167,7	168,6	105,4	63,3	47,3	49,0	65,0	84,3	84,0	83,1	109,6	143,2	II. Productos No tradicionales
Agropecuario	114,0	167,5	167,6	104,0	63,0	46,2	47,1	63,6	82,5	82,7	81,7	107,2	142,4	Agropecuario
Maderas y Papeles	0,0	0,0	0,0	0,0	0,0	0,0	0,0	0,0	0,0	0,0	0,0	0,0	0,0	Maderas y Papeles
Metal-mecánico	0,0	0,0	0,1	0,1	0,0	0,0	0,0	0,0	0,0	0,0	0,0	0,0	0,0	Metal-mecánico
Minería No Metálica	0,1	0,1	0,1	0,1	0,2	0,2	0,2	0,1	0,1	0,2	0,2	0,3	0,2	Minería No Metálica
Pesquero	0,0	0,0	0,0	0,0	0,0	0,0	0,0	0,2	0,6	0,0	0,8	0,5	0,5	Pesquero
Químico	1,6	0,0	0,5	1,1	0,0	0,9	1,7	1,1	1,0	1,0	0,3	1,6	0,0	Químico
Resto de No Tradicionales	0,0	0,0	0,0	0,0	0,0	0,0	0,0	0,0	0,0	0,0	0,0	0,0	0,0	Resto de No Tradicionales
Sidero-Metalúrgico y Joyería	0,0	0,0	0,0	0,0	0,0	0,0	0,0	0,0	0,0	0,0	0,0	0,0	0,0	Sidero-Metalúrgico y Joyería
Textil	0,0	0,0	0,2	0,0	0,0	0,0	0,0	0,0	0,0	0,0	0,0	0,0	0,1	Textil
TOTAL EXPORTACIONES	129,8	185,6	183,9	118,5	72,0	49,9	51,9	66,7	88,9	96,3	105,1	127,3	168,8	TOTAL EXPORTACIONES

1/ Cifras preliminares

Fuente: SUNAT

Elaboración: BCRP - Sucursal Piura. Departamento de Estudios Económicos

ANEXO 3

LAMBAYEQUE: INGRESOS CORRIENTES DEL GOBIERNO CENTRAL
(Millones de soles)

	2024				2025										
	SET	OCT	NOV	DIC	ENE	FEB	MAR	ABR	MAY	JUN	JUL	AGO	SET		
I. INGRESOS TRIBUTARIOS	67,4	61,9	117,4	82,5	98,3	71,8	61,6	83,2	70,7	65,4	68,8	75,8	71,1	I. INGRESOS TRIBUTARIOS	
1. Impuestos a los Ingresos	22,2	25,0	28,5	29,9	47,4	25,8	29,4	35,0	30,1	27,9	24,4	22,9	24,9	1. Impuestos a los Ingresos	
- Personas Naturales	8,7	9,5	8,0	11,5	10,7	7,6	9,3	10,0	10,0	9,3	9,5	8,8	10,1	- Personas Naturales	
- Personas Jurídicas	12,7	14,7	13,7	17,5	28,5	17,0	16,6	15,8	11,8	11,4	12,0	13,0	13,8	- Personas Jurídicas	
- Regularización	0,8	0,8	6,8	0,9	8,1	1,2	3,4	9,2	8,3	7,2	3,0	1,1	1,0	- Regularización	
2. Impuestos a la Importación	0,0	0,0	0,0	0,0	0,0	0,0	0,0	0,0	0,0	0,0	0,0	0,0	0,0	2. Impuestos a la Importación	
3. Impuesto General a las ventas	33,0	25,8	28,3	27,5	37,0	30,4	21,8	30,0	27,1	24,7	29,8	29,5	28,3	3. Impuesto General a las ventas	
- Operaciones Internas	29,8	25,8	25,8	27,5	34,1	27,5	21,7	24,1	24,7	24,7	23,9	25,3	24,5	- Operaciones Internas	
- Operaciones Externas	3,1	0,0	2,5	0,0	2,8	2,9	0,0	5,9	2,4	0,0	5,9	4,2	3,8	- Operaciones Externas	
4. Impuesto Selectivo al Consumo	2,3	0,3	2,5	0,6	2,2	2,9	0,3	4,4	2,5	0,1	2,3	6,0	3,1	4. Impuesto Selectivo al Consumo	
5. Otros Ingresos tributarios	9,9	10,7	58,1	24,6	11,8	12,7	10,2	13,7	10,8	12,7	12,3	17,3	14,8	5. Otros Ingresos tributarios	
II. INGRESOS NO TRIBUTARIOS	0,0	0,1	0,1	0,1	0,2	0,1	0,1	0,6	0,1	0,2	0,1	0,1	0,1	II. INGRESOS NO TRIBUTARIOS	
INGRESOS CORRIENTES (I + II)	67,5	62,0	117,5	82,6	98,4	71,9	61,7	83,8	70,8	65,5	68,9	75,9	71,3	INGRESOS CORRIENTES (I + II)	

Fuente: SUNAT.

Elaboración: BCRP - Sucursal Piura. Departamento de Estudios Económicos.

ANEXO 4

LAMBAYEQUE: GASTOS NO FINANCIEROS DEL GOBIERNO NACIONAL
(Millones de soles)

	2024				2025									
	SET	OCT	NOV	DIC	ENE	FEB	MAR	ABR	MAY	JUN	JUL	AGO		SET
GASTOS NO FINANCIEROS	164,1	196,7	170,9	241,6	196,5	206,3	194,3	191,2	196,6	207,5	184,1	191,3	153,2	GASTOS NO FINANCIEROS
a. GASTOS CORRIENTES	101,7	111,6	107,7	164,9	119,7	112,8	106,9	110,9	116,5	126,8	150,0	118,6	113,5	a. GASTOS CORRIENTES
1. Personal y obligaciones sociales	42,7	45,9	51,4	63,1	51,5	47,6	46,6	46,8	53,0	47,8	60,8	48,2	48,2	1. Personal y obligaciones sociales
2. Pensiones y otras prestaciones sociales	26,2	30,0	25,9	47,7	27,3	27,5	27,3	28,8	28,3	28,0	51,2	28,5	28,1	2. Pensiones y otras prestaciones sociales
3. Bienes y servicios	12,4	18,3	15,5	29,3	5,8	15,9	14,0	15,6	16,7	14,4	19,0	17,4	15,3	3. Bienes y servicios
4. Donaciones y transferencias	5,2	0,5	0,2	0,2	24,5	8,3	5,5	0,0	0,1	20,5	0,0	1,6	7,5	4. Donaciones y transferencias
5. Otros gastos	15,3	16,9	14,7	24,6	10,7	13,5	13,5	19,7	18,4	16,1	19,0	22,9	14,4	5. Otros gastos
b. GASTOS DE CAPITAL	62,4	85,1	63,2	76,7	76,9	93,5	87,4	80,3	80,2	80,7	34,0	72,7	39,8	b. GASTOS DE CAPITAL
1. Adquisición de activos no financieros	62,3	84,9	61,9	68,9	76,9	90,1	87,4	80,3	77,8	80,7	34,0	72,7	25,5	1. Adquisición de activos no financieros
2. Otros gastos de capital	0,1	0,2	1,3	7,7	0,0	3,4	0,0	0,0	2,4	0,0	0,1	0,0	14,2	2. Otros gastos de capital

Fuente: Ministerio de Economía y Finanzas.

Elaboración: BCRP Sucursal Piura. Departamento de Estudios Económicos.

ANEXO 5

LAMBAYEQUE: GASTOS NO FINANCIEROS DEL GOBIERNO REGIONAL

(Millones de soles)

	2024				2025									
	SET	OCT	NOV	DIC	ENE	FEB	MAR	ABR	MAY	JUN	JUL	AGO		SET
GASTOS NO FINANCIEROS	196,8	179,8	182,6	287,3	162,8	135,0	178,6	174,3	196,4	249,2	214,0	195,3	222,5	GASTOS NO FINANCIEROS
a. GASTOS CORRIENTES	130,0	126,4	129,0	195,1	154,9	114,2	125,4	132,3	135,6	128,9	160,3	130,6	134,9	a. GASTOS CORRIENTES
1. Personal y obligaciones sociales	101,8	102,4	99,6	132,0	141,4	97,1	101,6	103,8	108,0	104,1	118,4	106,3	108,8	1. Personal y obligaciones sociales
2. Pensiones y otras prestaciones sociales	10,5	8,9	9,5	13,1	11,5	9,0	9,1	9,5	11,2	9,2	24,1	9,2	8,9	2. Pensiones y otras prestaciones sociales
3. Bienes y servicios	17,4	14,8	19,7	49,6	1,8	8,0	14,6	17,9	16,2	15,5	17,7	14,5	15,7	3. Bienes y servicios
4. Donaciones y transferencias	0,0	0,0	0,0	0,0	0,0	0,0	0,0	0,0	0,0	0,0	0,0	0,4	1,5	4. Donaciones y transferencias
5. Otros gastos	0,3	0,2	0,1	0,4	0,2	0,1	0,1	1,1	0,1	0,1	0,2	0,1	0,0	5. Otros gastos
b. GASTOS DE CAPITAL	66,8	53,4	53,6	92,2	7,9	20,8	53,1	42,0	60,8	120,3	53,7	64,7	87,6	b. GASTOS DE CAPITAL
1. Adquisición de activos no financieros	66,8	53,4	53,6	92,2	7,9	20,8	37,7	42,0	60,8	81,3	53,7	64,7	51,8	1. Adquisición de activos no financieros
2. Otros gastos de capital	0,0	0,0	0,0	0,0	0,0	0,0	15,4	0,0	0,0	39,0	0,0	0,0	35,8	2. Otros gastos de capital

Fuente: Ministerio de Economía y Finanzas.

Elaboración: BCRP Sucursal Piura. Departamento de Estudios Económicos.

ANEXO 6

LAMBAYEQUE: GASTOS NO FINANCIEROS DE LOS GOBIERNOS LOCALES
(Millones de soles)

	2024				2025									
	SET	OCT	NOV	DIC	ENE	FEB	MAR	ABR	MAY	JUN	JUL	AGO	SET	
GASTOS NO FINANCIEROS	58,1	59,8	66,0	136,2	46,8	62,4	71,1	65,7	72,5	71,7	82,9	80,5	75,8	GASTOS NO FINANCIEROS
a. GASTOS CORRIENTES	37,2	40,6	38,6	68,6	31,0	44,0	42,6	39,4	44,3	40,0	53,2	43,5	46,6	a. GASTOS CORRIENTES
1. Personal y obligaciones sociales	18,5	19,9	19,5	31,8	25,1	31,3	22,0	22,1	22,8	20,4	32,2	20,3	21,3	1. Personal y obligaciones sociales
2. Pensiones y otras prestaciones sociales	2,2	3,4	3,6	4,6	0,7	1,2	2,0	1,7	3,3	3,1	4,8	2,5	4,3	2. Pensiones y otras prestaciones sociales
3. Bienes y servicios	15,7	15,5	14,5	30,9	4,4	10,2	17,4	14,4	16,9	15,5	15,0	19,4	20,0	3. Bienes y servicios
4. Donaciones y transferencias	0,4	0,4	0,3	0,6	0,4	0,6	0,6	0,4	0,5	0,4	0,6	0,5	0,5	4. Donaciones y transferencias
5. Otros gastos	0,4	1,3	0,6	0,7	0,4	0,8	0,6	0,9	0,7	0,7	0,7	0,8	0,6	5. Otros gastos
b. GASTOS DE CAPITAL	20,9	19,2	27,5	67,6	15,8	18,4	28,5	26,3	28,2	31,7	29,7	37,1	29,2	b. GASTOS DE CAPITAL
1. Adquisición de activos no financieros	20,6	19,2	27,5	67,5	15,8	18,4	28,5	26,3	28,2	31,7	29,7	36,7	27,6	1. Adquisición de activos no financieros
2. Otros gastos de capital	0,4	0,0	0,0	0,0	0,0	0,0	0,0	0,0	0,0	0,0	0,0	0,4	1,6	2. Otros gastos de capital

Fuente: Ministerio de Economía y Finanzas.

Elaboración: BCRP Sucursal Piura. Departamento de Estudios Económicos.

ANEXO 7

LAMBAYEQUE: CARTERA PESADA EN EL SISTEMA FINANCIERO 1/
(En porcentajes)

ENTIDADES FINANCIERAS	2024				2025									ENTIDADES FINANCIERAS
	SET	OCT	NOV	DIC	ENE	FEB	MAR	ABR	MAY	JUN	JUL	AGO	SET	
A. BANCO DE LA NACIÓN	2,5	2,5	2,6	2,2	2,2	2,2	2,2	2,4	2,4	2,5	2,5	2,3	2,4	A. BANCO DE LA NACIÓN
B. EMPRESAS BANCARIAS	8,3	8,2	8,0	7,7	7,6	7,5	7,4	7,3	7,3	6,9	6,7	6,5	6,4	B. EMPRESAS BANCARIAS
Agrobanco	42,4	42,7	43,6	43,4	44,6	41,9	39,0	38,6	38,2	37,7	37,2	37,4	37,6	Agrobanco
C. INSTITUCIONES DE MICROFINANZAS														C. INSTITUCIONES DE MICROFINANZAS
Cajas Municipales	10,9	10,9	11,8	10,5	11,5	11,7	11,8	11,1	11,0	11,0	11,1	11,0	10,5	Cajas Municipales
Cajas Rurales	13,6	13,6	12,1	11,8	12,4	12,8	11,0	11,7	12,3	10,6	11,2	11,0	8,6	Cajas Rurales
Empresas de Crédito	9,1	9,7	9,6	9,1	9,8	10,2	11,2	10,6	9,3	10,3	11,1	10,5	9,6	Empresas de Crédito
Empresas Financieras	7,3	6,7	6,1	5,4	5,4	5,4	5,4	5,3	5,4	6,0	5,3	5,4	4,9	Empresas Financieras
TOTAL	8,3	8,3	8,2	7,7	7,8	7,8	7,7	7,5	7,5	7,2	7,1	6,9	6,8	TOTAL

1/ Cifras preliminares.

2/ Sólo considera los créditos de consumo.

Fuente: SBS - Instituciones Financieras.

Elaboración: BCRP Sucursal Piura. Departamento de Estudios Económicos.