

BANCO CENTRAL DE RESERVA DEL PERÚ
SUCURSAL PIURA



AMAZONAS: Síntesis de Actividad Económica
Noviembre 2025¹

Departamento de Estudios Económicos

¹ En el presente informe participaron: Pedro Azañedo, Luis Casaverde, Denys Casiano y Jonathan Rosas.

ÍNDICE

	<i>Página</i>
RESUMEN EJECUTIVO.....	3
I. ACTIVIDAD PRODUCTIVA	4
1. Actividad primaria.....	4
1.1 Sector agropecuario.....	4
II. SECTOR EXTERNO.....	5
1. Exportaciones.....	5
III. CRÉDITO Y DEPÓSITOS	5
1. Crédito.....	5
2. Depósitos	7
IV. EJECUCIÓN DEL PRESUPUESTO DE GASTOS DEL GOBIERNO GENERAL	8
1. Gasto corriente no financiero	8
2. Gasto de capital	8
V. ANEXOS.....	10



RESUMEN EJECUTIVO

Principales hechos de importancia

- Los **indicadores económicos** de la región mostraron un desempeño principalmente positivo en el mes de octubre 2025. Se incrementaron el sector agropecuario (10,3 por ciento), las exportaciones (40,6 por ciento), el crédito (5,3 por ciento) y los depósitos (18,2 por ciento); mientras que decreció la inversión pública (-13,3 por ciento).

Actividad primaria

- El sector **agropecuario** creció 10,3 por ciento interanual en noviembre 2025, por la mayor actividad del subsector agrícola (14,0 por ciento) y del subsector pecuario (0,8 por ciento). Dentro del subsector agrícola, se incrementó principalmente la producción de arroz cáscara (59,6 por ciento) y café (24,3 por ciento). En el subsector pecuario se incrementó principalmente la producción de leche (2,2 por ciento) y vacuno (0,5 por ciento).

Otros indicadores de actividad económica

- Las **exportaciones** sumaron US\$ 14,3 millones en noviembre 2025, superiores en 40,6 por ciento respecto de similar mes del año previo, por las mayores exportaciones de café (45,7 por ciento). En el mes de análisis, las exportaciones de café ascendieron a US\$ 14,1 millones, y crecieron por el mayor precio promedio de exportación (44,2 por ciento) y mayor volumen exportado (1,1 por ciento).
- El **crédito** fue de S/ 1 375,0 millones en noviembre 2025, mayor en 5,3 por ciento interanual. Los créditos en soles crecieron en 5,3 por ciento interanual y los de moneda extranjera en 52,2 por ciento. Estos últimos representaron el 0,1 por ciento del crédito.
- La **inversión pública** ascendió a S/ 87,0 millones en noviembre 2025, inferior en 13,3 por ciento en términos reales, por la menor inversión del Gobierno Regional (-49,4 por ciento) principalmente en instalaciones educativas (S/6,0 millones menos).

CUADRO N° 1
AMAZONAS: OTROS INDICADORES DE ACTIVIDAD ECONÓMICA
(Variación % respecto a similar mes del año anterior)

	Feb.25	Mar.25	Abr.25	May.25	Jun.25	Jul.25	Ago.25	Set.25	Oct.25	Nov.25
Exportaciones 2/	↑ 14,0	↑ 227,4	↑ 542,5	↑ 247,3	↑ 136,3	↑ 23,8	↑ 13,9	↑ 41,9	↑ 18,2	↑ 40,6
Crédito total 2/	↑ 5,4	↑ 5,7	↑ 4,7	↑ 3,5	↑ 2,9	↑ 4,2	↑ 4,1	↑ 6,3	↑ 5,5	↑ 5,3
Depósitos 2/	↓ -12,8	↓ -10,0	↓ -10,0	↓ -2,0	↓ -1,5	↑ 0,4	↓ -2,0	↑ 3,7	↑ 17,9	↑ 18,2
Inversión pública 1/	↑ 16,6	↑ 54,2	↓ -36,2	↑ 25,5	↑ 5,0	↑ 3,5	↓ -4,5	↑ 79,1	↓ -27,6	↓ -13,3

1/ En términos reales.

2/ En términos nominales.

Fuente: Empresas, SUNAT, SBS y MEF.

Elaboración: BCRP, Sucursal Piura. Departamento de Estudios Económicos.

I. ACTIVIDAD PRODUCTIVA

1. Actividad primaria

1.1 Sector agropecuario

- El sector agropecuario creció 10,3 por ciento interanual en noviembre 2025, por la mayor actividad del subsector agrícola (14,0 por ciento) y del subsector pecuario (0,8 por ciento). Dentro del subsector agrícola, se incrementó principalmente la producción de arroz cáscara (59,6 por ciento) y café (24,3 por ciento). En el subsector pecuario se incrementó principalmente la producción de leche (2,2 por ciento) y vacuno (0,5 por ciento).
- La producción del sector agropecuario se redujo en 0,9 por ciento interanual entre enero y noviembre de 2025, debido a la menor actividad del subsector agrícola (-1,3 por ciento) que fue parcialmente compensada por la mayor producción del subsector pecuario (1,2 por ciento). En el subsector agrícola se contrajeron principalmente la producción de café (-3,1 por ciento) y cacao (-10,2 por ciento). Por su parte, en la producción pecuaria destacó la mayor la producción de vacuno (4,5 por ciento).

CUADRO N° 2
AMAZONAS: SECTOR AGROPECUARIO 1/
 (Toneladas)

SUBSECTORES	Estructura Porcentual 2024 2/	Noviembre			Enero - Noviembre		
		2024	2025	Var. %	2024	2025	Var. %
AGRICOLA 2/	83,6			14,0			-1,3
Orientados al mercado externo y agroindustria 2/	31,8			2,6			-4,7
Café	22,6	855	1 063	24,3	55 268	53 569	-3,1
Plátano	3,5	9 580	9 681	1,1	111 942	106 145	-5,2
Cacao	2,9	555	415	-25,3	6 075	5 456	-10,2
Maíz amarillo duro	1,7	116	113	-2,3	30 972	26 395	-14,8
Orientados al mercado interno 2/	51,8			18,3			0,9
Arroz cáscara	23,0	9 891	15 788	59,6	314 053	318 975	1,6
Yuca	4,5	11 698	11 989	2,5	151 163	165 086	9,2
Papa	2,6	972	2 410	148,0	66 651	67 132	0,7
Frijol grano seco	0,8	26	54	103,5	4 539	5 020	10,6
Maíz amiláceo	0,6	7	12	68,1	6 147	5 779	-6,0
Maíz choclo	0,6	15	0	-100,0	11 901	12 947	8,8
Piña	0,4	762	754	-1,1	12 999	9 097	-30,0
Papaya	0,4	1 121	748	-33,2	15 325	11 606	-24,3
Yacón	0,4	121	168	38,8	7 741	7 441	-3,9
PECUARIO 2/	16,4			0,8			1,2
Leche	7,6	8 466	8 657	2,2	99 121	97 637	-1,5
Vacuno	7,2	1 750	1 759	0,5	17 561	18 359	4,5
Porcino	0,8	237	225	-5,0	2 426	2 333	-3,8
Huevo	0,3	64	63	-2,0	1 194	1 190	-0,3
Ave	0,3	100	95	-4,1	812	822	1,2
Ovino	0,1	16	16	0,9	128	139	8,7
SECTOR AGROPECUARIO	100,0			10,3			-0,9

1/ Cifras preliminares.

2/ Estimado a precios de 2007.

Fuente: Ministerio de Desarrollo Agrario y Riego.

Elaboración: BCRP, Sucursal Piura. Departamento de Estudios Económicos.

II. SECTOR EXTERNO

1. Exportaciones

- Las exportaciones sumaron US\$ 14,3 millones en noviembre 2025, superiores en 40,6 por ciento respecto de similar mes del año previo, por las mayores exportaciones de café (45,7 por ciento). En el mes de análisis, las exportaciones de café ascendieron a US\$ 14,1 millones, y crecieron por el mayor precio promedio de exportación (44,2 por ciento) y mayor volumen exportado (1,1 por ciento).
- Las exportaciones alcanzaron los US\$ 131,8 millones entre enero y noviembre de 2025, superiores en 54,8 por ciento interanual. En este periodo, las ventas al exterior de café ascendieron a US\$ 127,6 millones, y se incrementaron en 54,3 por ciento interanual, debido al mayor precio promedio de exportación (46,8 por ciento) y volumen embarcado de café (5,1 por ciento).
- Los principales destinos de las exportaciones a noviembre 2025 fueron: Canadá (35,2 por ciento), Estados Unidos (26,5 por ciento), Bélgica (12,3 por ciento), Alemania (6,2 por ciento), Reino Unido (3,4 por ciento) y Nueva Zelanda (3,4 por ciento), entre otros.

CUADRO N° 3
AMAZONAS: EXPORTACIONES POR GRUPO DE PRODUCTOS 1/
(Valor FOB en millones de US\$)

	Estructura % 2024	Noviembre			Enero - Noviembre		
		2024	2025	Var %	2024	2025	Var %
PRODUCTOS TRADICIONALES	97,3%	9,6	14,1	45,7	82,7	127,6	54,3
Agropecuaria	97,3%	9,6	14,1	45,7	82,7	127,6	54,3
PRODUCTOS NO TRADICIONALES	2,7%	0,5	0,2	-54,6	2,5	4,2	70,5
Agropecuaria	2,5%	0,5	0,2	-54,6	2,3	4,1	82,9
Otros	0,2%	0,0	0,0	n.d.	0,2	0,0	-75,2
TOTAL EXPORTACIONES	100,0%	10,2	14,3	40,6	85,1	131,8	54,8

1/ Cifras preliminares.

Fuente: SUNAT. Elaboración: BCRP – Sucursal Piura. Departamento de Estudios Económicos.

III. CRÉDITO Y DEPÓSITOS

1. Crédito

- El saldo de crédito fue de S/ 1 375,0 millones en noviembre 2025, mayor en 5,3 por ciento interanual. Los créditos en soles crecieron en 5,3 por ciento interanual y los de moneda extranjera en 52,2 por ciento. Estos últimos representaron el 0,1 por ciento del crédito.

CUADRO N° 4
AMAZONAS: CRÉDITO 1/
(Saldos en millones de soles)

	Estructura % Nov-25	Saldos en millones de soles con TCF 1/		Tasa de crecimiento (%)	
		Oct-25	Nov-25	Mes	12 Meses
BN y Agrobanco	19,0	256	262	2,1	15,7
Banco de la Nación	17,7	238	244	2,3	15,1
Agrobanco	1,3	18	18	-1,1	25,2
Sin BN y Agrobanco	81,0	1 110	1 114	0,3	3,2
Banca Múltiple	34,5	470	474	0,8	11,2
Financieras	4,0	54	55	2,7	-21,9
Cajas Municipales	40,8	564	561	-0,4	0,1
Cajas Rurales	1,4	19	19	1,9	14,2
Empresas de Crédito	0,3	3	4	1,6	-23,6
TOTAL	100,0	1 367	1 375	0,6	5,3
MN	99,9	1 364	1 374	0,7	5,3
ME	0,1	2	1	-50,2	52,2

1/ Calculado a tipo de cambio constante (S/ 3,77 por US\$)

Fuente: SBS y AFP. Elaboración: BCRP - Sucursal Piura. Departamento de Estudios Económicos.

GRÁFICO N° 1
AMAZONAS: VARIACIÓN DEL CRÉDITO 1/
 (Variación % respecto a similar mes del año anterior)

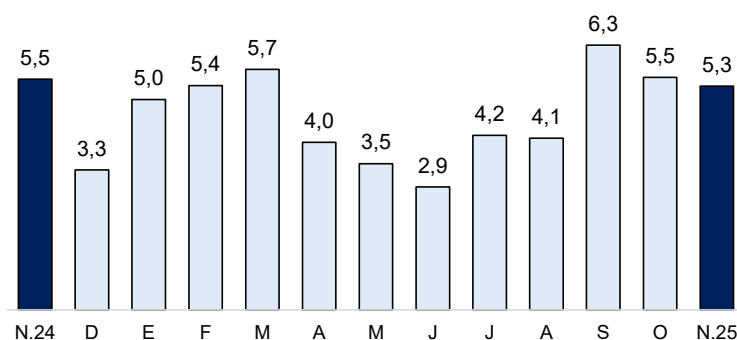

1/ Comprende Banca Múltiple, Cajas Municipales, Cajas Rurales, Empresas de crédito y Financieras.
 Fuente: SBS y AFP

- Por tipo de crédito², el saldo se incrementó 3,2 por ciento en noviembre 2025, por mayores créditos en el segmento empresarial (2,8 por ciento), de consumo (5,6 por ciento) e hipotecarios (0,2 por ciento).

CUADRO N° 5
AMAZONAS: CRÉDITO POR TIPO SIN BN Y AGROBANCO
 (En porcentaje)

	Estructura %	Tasa de crecimiento (%)	
		Noviembre-2025	
	Nov-25	Mes	12 Meses
Empresarial	77,3	0,1	2,8
Corporativo	0,0	-	-
Grandes Empresas	0,0	-3,0	-
Medianas Empresas	1,6	9,7	-
Pequeñas Empresas	66,4	-0,7	-
Microempresas	9,3	3,9	-
Consumo	17,9	0,9	5,6
Hipotecario	4,8	1,6	0,2
Total ^{1/}	100,0	0,3	3,2

1/ Calculada con tipo de cambio fijo (S/ 3,77 por US\$).

Fuente: SBS - Carpeta de Información del Sistema Financiero

Elaboración: BCRP - Sucursal Piura, Departamento de Estudios Económicos

- La tasa de morosidad en la región fue 7,8 por ciento en noviembre 2025. Las Cajas Municipales registraron una tasa de morosidad de 7,6 por ciento, las Financieras de 2,9 por ciento, Banca Múltiple de 10,4 por ciento, Empresas de Crédito de 9,5 por ciento, Banco de la Nación de 4,7 por ciento y Agrobanco de 8,3 por ciento.

² Sin considerar Banco de la Nación (BN) y Agrobanco.

GRÁFICO N° 2
AMAZONAS: TASA DE MOROSIDAD
(Porcentaje)

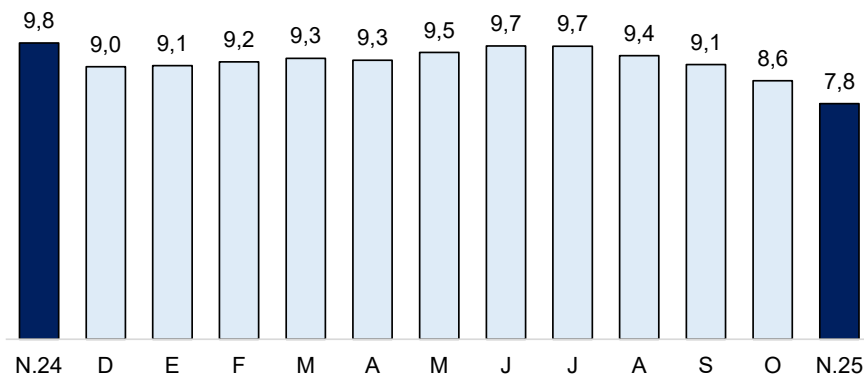

Fuente: SBS y AFP.

Elaboración: BCRP – Sucursal Piura. Departamento de Estudios Económicos

2. Depósitos

- Los depósitos crecieron en 18,2 por ciento interanual en noviembre 2025. Por tipo de moneda, las captaciones en moneda nacional crecieron en 16,5 por ciento y en moneda extranjera 64,1 por ciento. Por tipo de depósito, se incrementaron los depósitos a la vista (15,9 por ciento), de ahorro (21,0 por ciento) y a plazo (6,8 por ciento).

CUADRO N° 6
AMAZONAS: DEPÓSITOS 1/
(Saldos en millones de soles)

	Estructura %	Saldos en millones de soles con TCF ^{1/}		Tasa de crecimiento (%)	
		Oct-25	Nov-25	Mes	12 Meses
Banco de la Nación	35,4	345	344	-0,1	11,0
Banco de la Nación	35,4	345	344	-0,1	11,0
Sin BN y Agrobanco	64,6	612	628	2,6	22,6
Banca Múltiple	43,5	411	423	2,7	29,4
Financieras	0,5	4	5	3,2	-23,5
Cajas Municipales	20,3	194	198	2,1	11,2
Cajas Rurales	0,3	3	3	17,7	47,8
TOTAL	100,0	957	973	1,6	18,2
Vista	17,2	174	168	-3,5	15,9
Ahorro	70,6	667	687	2,9	21,0
A plazo	12,1	116	118	2,0	6,8
MN	95,1	916	925	1,0	16,5
ME	4,9	41	47	15,8	64,1

1/ Calculada con tipo de cambio fijo (S/ 3,77 por US\$).

Fuente: SBS y AFP. Elaboración: BCRP, Sucursal Piura. Departamento de Estudios Económicos.

GRÁFICO N° 3
AMAZONAS: VARIACIÓN DE LOS DEPÓSITOS 1/
 (Variación % nominal respecto a similar mes del año anterior)

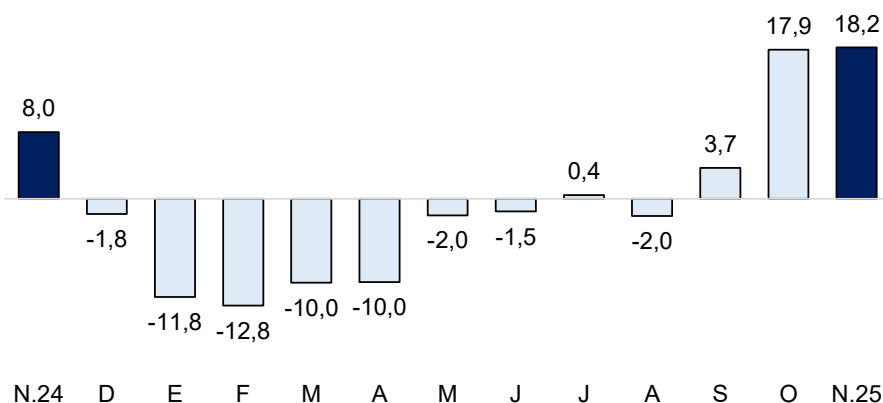

1/ Comprende Banca Múltiple, Banco de la Nación, Agrobanco, Cajas Municipales, Cajas Rurales y Financieras.
 Fuente: SBS y AFP

IV. EJECUCIÓN DEL PRESUPUESTO DE GASTOS DEL GOBIERNO GENERAL

1. Gasto corriente no financiero

- El gasto corriente fue S/ 171,6 millones en noviembre 2025, inferior en 8,2 por ciento interanual en términos reales. En el mes se redujo principalmente el gasto corriente del Gobierno Nacional (-13,5 por ciento) en el pago de bienes y servicios (-36,6 por ciento) y transferencias (-15,1 por ciento).
- El gasto corriente sumó S/ 1 929,9 millones entre enero y noviembre de 2025, superior en 5,1 por ciento interanual, en términos reales, principalmente por el mayor gasto devengado del Gobierno Regional (5,6 por ciento) en el rubro de remuneraciones (5,4 por ciento), y bienes y servicios (15,5 por ciento).

CUADRO N° 7
AMAZONAS: GASTO PÚBLICO 1/ 2/
 (Millones de soles)

	NOVIEMBRE			ENERO - NOVIEMBRE		
	2024	2025	Var.% real	2024	2025	Var.% real
Gobierno Nacional	67	59	-13,5	639	670	3,3
Gobierno Regional	97	95	-4,0	974	1 044	5,6
Gobiernos Locales	20	18	-10,6	197	217	8,3
TOTAL	184	172	-8,2	1 809	1 930	5,1

1/ Información actualizada al 30 de noviembre de 2025.

2/ Comprende el gasto en remuneraciones, pensiones, bienes y servicios.

Fuente: MEF. Elaboración: BCRP - Sucursal Piura. Departamento de Estudios Económicos.

2. Gasto de capital

- La inversión pública ascendió a S/ 87,0 millones en noviembre 2025, inferior en 13,3 por ciento en términos reales, por la menor inversión del Gobierno Regional (-49,4 por ciento) principalmente en instalaciones educativas (S/6,0 millones menos).
- La inversión pública alcanzó los S/ 1 059,9 millones entre enero y noviembre de 2025, superior en 15,5 por ciento interanual, en términos reales, respecto a similar período del año anterior. En este periodo creció principalmente la inversión del Gobierno Regional (29,1 por ciento) en instalaciones médicas (S/ 69,6 millones más), infraestructura vial (S/ 48,2 millones más), y agua y saneamiento (S/ 25,1 millones más).

CUADRO N° 8
AMAZONAS: INVERSIÓN PÚBLICA 1/
(Millones de soles)

	NOVIEMBRE			ENERO - NOVIEMBRE		
	2024	2025	Var.% real	2024	2025	Var.% real
Gobierno Nacional	28	18	-35,5	308	279	-10,9
Gobierno Regional	33	17	-49,4	303	395	29,1
Gobiernos Locales	38	52	33,3	295	386	29,2
Inversión Pública	99	87	-13,3	905	1 060	15,5

1/ Información actualizada al 30 de noviembre de 2025.

Fuente: MEF. Elaboración: BCRP - Sucursal Piura. Departamento de Estudios Económicos.

GRÁFICO N° 4
AMAZONAS: VARIACIÓN DE LA INVERSIÓN PÚBLICA
(Variación % real)

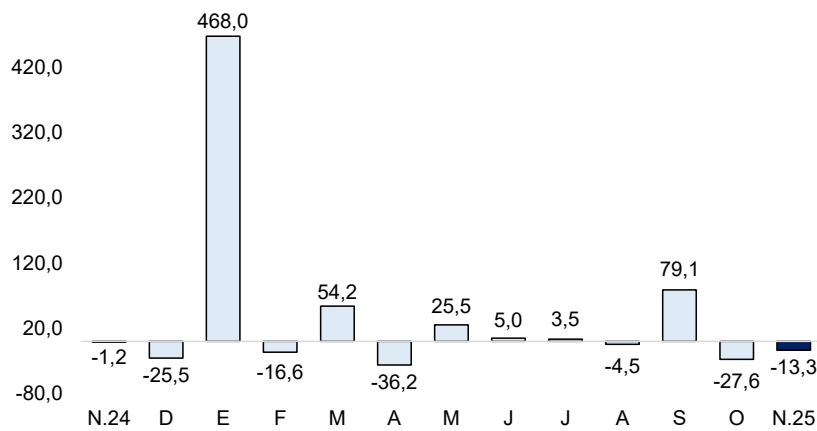

Fuente: MEF

- La ejecución de la inversión pública fue de 71,6 por ciento del Presupuesto Institucional Modificado (PIM) a noviembre 2025. El Gobierno Regional registró un avance del 82,3 por ciento, el Gobierno Nacional de 74,7 por ciento; y las Municipalidades de 61,6 por ciento.
- La inversión del Gobierno Nacional se redujo en 35,5 por ciento interanual en noviembre 2025. En el mes, destacó la Recuperación de los servicios ambientales en subcuencas de la provincia de Utcubamba, con S/ 1,9 millones en el mes (avance acumulado de 55,8 por ciento de su PIM); y el Mejoramiento del servicio de formación de pregrado en la Escuela Profesional de Ingeniería Ambiental de la UNTRM-A de la provincia de Chachapoyas, con S/ 1,6 millones en el mes (avance acumulado de 90,6 por ciento de su PIM).
- La inversión pública del Gobierno Regional se redujo en 49,4 por ciento interanual en noviembre 2025. A nivel de proyectos, destacó el Mejoramiento de las vías departamentales en tramos de las provincias de Chachapoyas, Bongará y Luya, con S/ 1,5 millones en el mes (avance acumulado de 72,3 por ciento de su PIM); y la Creación del servicio de agua potable y saneamiento en caseríos del distrito de Bagua Grande, provincia de Utcubamba, con S/ 1,1 millones en el mes (avance acumulado de 99,7 por ciento de su PIM).
- La inversión de los Gobiernos Locales se incrementó en 33,3 por ciento interanual en noviembre 2025. A nivel de proyectos, destacó el Mejoramiento y ampliación del Mercado Modelo Chachapoyas con S/ 3,9 millones en el mes (avance acumulado del 54,3 por ciento de su PIM); y el Mejoramiento de la carretera vecina Abbralajas - Nuevo Chirimoto – La Unión, provincia de Rodríguez de Mendoza con S/ 3,4 millones en el mes (avance acumulado del 61,7 por ciento de su PIM).

V. ANEXOS

ANEXO 1

AMAZONAS: PRODUCCIÓN AGROPECUARIA 1/
(TM)

PRODUCTOS	2024		2025											PRODUCTOS
	NOV	DIC	ENE	FEB	MAR	ABR	MAY	JUN	JUL	AGO	SET	OCT	NOV	
AGRÍCOLA														AGRÍCOLA
Arroz	9 891	16 559	19 787	28 800	32 613	26 180	33 190	40 214	39 783	38 583	26 996	17 041	15 788	Arroz
Cacao	555	582	570	541	547	531	531	509	552	483	377	402	415	Cacao
Café	855	0	0	0	1	8 257	11 485	15 960	7 479	4 820	2 583	1 921	1 063	Café
Caña de azúcar	0	0	0	0	0	0	0	0	0	0	0	0	0	Caña de azúcar
Frijol g/s	26	21	39	402	271	198	1 410	969	1 298	54	146	179	54	Frijol g/s
Limón Sutil	356	374	523	582	691	620	587	590	580	538	530	312	351	Limón Sutil
Maíz Amiláceo	7	10	17	444	213	42	1 948	546	2 232	162	87	77	12	Maíz Amiláceo
Maíz Amarillo Duro	116	201	301	1 760	1 051	564	11 158	6 136	3 088	1 655	341	228	113	Maíz Amarillo Duro
Maíz choclo	15	16	64	2 543	2 774	765	4 834	1 057	605	266	39	0	0	Maíz choclo
Naranja	409	430	484	562	551	481	538	848	941	516	483	382	393	Naranja
Olluco	40	46	33	46	53	205	131	132	102	48	41	47	33	Olluco
Papa	972	757	4 521	2 539	5 255	8 156	9 735	7 062	6 230	10 679	5 794	4 751	2 410	Papa
Pastos	131	135	133	135	138	134	134	135	132	129	131	130	129	Pastos
Piña	762	797	984	975	993	971	886	848	768	605	652	663	754	Piña
Plátano	9 580	10 257	9 188	9 353	9 096	9 973	9 621	10 011	9 693	10 009	9 717	9 802	9 681	Plátano
Yuca	11 698	7 978	12 178	13 181	15 738	19 937	17 958	15 778	10 446	17 125	16 840	13 916	11 989	Yuca
PECUARIO														PECUARIO
Ave 2/	100	90	80	66	72	74	56	74	70	75	79	80	95	Ave 2/
Caprino 2/	15	18	16	15	11	11	13	14	12	14	15	15	15	Caprino 2/
Ovino 2/	16	23	14	13	12	10	11	13	14	13	13	11	16	Ovino 2/
Porcino 2/	237	276	217	214	209	189	199	208	211	214	219	227	225	Porcino 2/
Vacuno 2/	1 750	1 873	1 648	1 699	1 620	1 553	1 613	1 615	1 701	1 643	1 750	1 758	1 759	Vacuno 2/
Huevos	64	56	130	134	133	126	131	128	128	93	63	63	63	Huevos
Leche	8 466	8 202	8 499	8 792	9 484	9 009	9 436	8 990	8 907	9 019	8 487	8 356	8 657	Leche

1/ Cifras preliminares 2/ Peso de animal en pie.

Fuente: MIDAGRI.

Elaboración: BCRP, Sucursal Piura. Departamento de Estudios Económicos.



ANEXO 2

AMAZONAS: EXPORTACIONES POR TIPO DE PRODUCTO 1/
(Valor FOB en millones de US\$)

TIPO	2024		2025											TIPO
	NOV	DIC	ENE	FEB	MAR	ABR	MAY	JUN	JUL	AGO	SET	OCT	NOV	
I. Productos Tradicionales	9,6	4,5	4,7	2,6	3,5	3,7	15,2	15,9	15,0	15,3	19,2	18,6	14,1	I. Productos Tradicionales
Agropecuario	9,6	4,5	4,7	2,6	3,5	3,7	15,2	15,9	15,0	15,3	19,2	18,6	14,1	Agropecuario
II. Productos No tradicionales	0,5	0,0	0,2	0,0	0,2	0,4	0,0	0,5	0,7	1,0	0,6	0,5	0,2	II. Productos No tradicionales
Agropecuario	0,5	0,0	0,2	0,0	0,2	0,4	0,0	0,5	0,7	1,0	0,6	0,5	0,2	Agropecuario
Otros	0,0	0,0	0,0	0,0	0,0	0,0	0,0	0,0	0,0	0,0	0,0	0,0	0,0	Otros
TOTAL EXPORTACIONES	10,2	4,5	4,9	2,6	3,6	4,1	15,2	16,3	15,7	16,3	19,7	19,0	14,3	TOTAL EXPORTACIONES

1/ Cifras preliminares

Fuente: SUNAT

Elaboración: BCRP Sucursal Piura. Departamento de Estudios Económicos



ANEXO 3

AMAZONAS: INGRESOS CORRIENTES DEL GOBIERNO CENTRAL
(Millones de soles)

	2024		2025											
	NOV	DIC	ENE	FEB	MAR	ABR	MAY	JUN	JUL	AGO	SET	OCT	NOV	
I. INGRESOS TRIBUTARIOS	8,5	8,2	10,1	7,9	6,5	7,0	6,7	7,2	7,7	7,9	8,8	9,9	9,0	I. INGRESOS TRIBUTARIOS
1. Impuestos a los Ingresos	6,1	6,4	7,4	5,6	5,0	4,9	5,2	5,5	5,6	6,1	6,3	7,5	7,2	1. Impuestos a los Ingresos
- Personas Naturales	2,8	2,9	3,3	2,5	2,1	2,0	2,3	2,5	2,4	2,7	2,6	3,0	3,3	- Personas Naturales
- Personas Jurídicas	3,2	3,4	3,9	3,0	2,4	2,2	1,9	2,3	2,8	3,2	3,5	4,3	3,6	- Personas Jurídicas
- Regularización	0,1	0,1	0,1	0,1	0,5	0,7	1,0	0,7	0,4	0,2	0,2	0,1	0,3	- Regularización
2. Impuestos a la Importación	0,0	0,0	0,0	0,0	0,0	0,0	0,0	0,0	0,0	0,0	0,0	0,0	0,0	2. Impuestos a la Importación
3. Impuesto General a las ventas	0,5	0,6	1,0	1,2	0,5	1,1	0,5	0,6	0,5	0,7	0,5	1,1	0,5	3. Impuesto General a las ventas
- Operaciones Internas	0,5	0,6	1,0	1,2	0,5	1,1	0,5	0,6	0,5	0,7	0,5	1,1	0,5	- Operaciones Internas
- Operaciones Externas	0,0	0,0	0,0	0,0	0,0	0,0	0,0	0,0	0,0	0,0	0,0	0,0	0,0	- Operaciones Externas
4. Impuesto Selectivo al Consumo	0,0	0,0	0,0	0,0	0,0	0,0	0,0	0,0	0,0	0,0	0,0	0,0	0,0	4. Impuesto Selectivo al Consumo
5. Otros Ingresos tributarios	1,9	1,2	1,7	1,1	1,1	1,0	0,9	1,1	1,5	1,2	2,0	1,3	1,3	5. Otros Ingresos tributarios
II. INGRESOS NO TRIBUTARIOS	0,0	0,0	0,0	0,0	0,0	0,0	0,0	0,0	0,0	0,0	0,0	0,0	0,0	II. INGRESOS NO TRIBUTARIOS
INGRESOS CORRIENTES (I + II)	8,5	8,2	10,1	7,9	6,5	7,0	6,7	7,2	7,7	7,9	8,8	9,9	9,0	INGRESOS CORRIENTES (I + II)

Fuente: SUNAT.

Elaboración: BCRP Sucursal Piura. Departamento de Estudios Económicos.

ANEXO 4

AMAZONAS: GASTOS NO FINANCIEROS DEL GOBIERNO NACIONAL
(Millones de soles)

	2024		2025											
	NOV	DIC	ENE	FEB	MAR	ABR	MAY	JUN	JUL	AGO	SET	OCT	NOV	
GASTOS NO FINANCIEROS	102,7	137,9	64,4	64,2	79,6	81,8	122,8	85,6	83,2	93,6	132,6	98,3	77,4	GASTOS NO FINANCIEROS
a. GASTOS CORRIENTES	66,8	71,1	49,4	47,7	51,6	61,0	64,2	69,2	62,7	68,8	59,5	76,9	58,6	a. GASTOS CORRIENTES
1. Personal y obligaciones sociales	21,0	26,4	21,0	19,7	20,4	19,6	22,2	20,3	25,6	20,9	21,5	22,6	24,6	1. Personal y obligaciones sociales
2. Pensiones y otras prestaciones sociales	1,5	2,7	1,8	1,6	1,7	1,8	1,9	1,7	2,8	1,8	1,7	1,8	1,8	2. Pensiones y otras prestaciones sociales
3. Bienes y servicios	24,9	22,2	5,3	7,0	11,6	11,8	14,0	13,1	13,9	13,3	24,4	15,1	16,0	3. Bienes y servicios
4. Donaciones y transferencias	0,0	0,1	11,7	1,4	2,0	0,0	0,0	7,8	0,0	0,3	0,5	2,0	3,8	4. Donaciones y transferencias
5. Otros gastos	19,4	19,8	9,6	17,9	15,9	27,8	26,2	26,3	20,4	32,4	11,4	35,3	12,5	5. Otros gastos
b. GASTOS DE CAPITAL	35,8	66,8	15,1	16,5	28,0	20,8	58,6	16,4	20,5	24,8	73,1	21,5	18,8	b. GASTOS DE CAPITAL
1. Adquisición de activos no financieros	27,9	59,4	11,7	16,5	24,7	20,8	39,6	16,4	20,4	24,8	64,1	21,5	18,2	1. Adquisición de activos no financieros
2. Otros gastos de capital	7,9	7,4	3,3	0,0	3,3	0,0	19,0	0,0	0,0	0,0	8,9	0,0	0,5	2. Otros gastos de capital

Fuente: Ministerio de Economía y Finanzas.
Elaboración: BCRP Sucursal Piura. Departamento de Estudios Económicos.



ANEXO 5

AMAZONAS: GASTOS NO FINANCIEROS DEL GOBIERNO REGIONAL
(Millones de soles)

	2024		2025												
	NOV	DIC	ENE	FEB	MAR	ABR	MAY	JUN	JUL	AGO	SET	OCT	NOV		
GASTOS NO FINANCIEROS	130,0	203,6	220,5	107,5	104,4	112,3	148,7	118,6	129,3	120,4	164,5	104,8	111,4	GASTOS NO FINANCIEROS	
a. GASTOS CORRIENTES	97,3	118,8	106,4	79,6	83,6	92,5	119,5	93,7	105,5	90,1	101,4	76,7	94,7	a. GASTOS CORRIENTES	
1. Personal y obligaciones sociales	81,4	86,4	102,2	72,9	71,8	78,3	102,0	75,4	90,9	77,7	87,5	62,6	83,7	1. Personal y obligaciones sociales	
2. Pensiones y otras prestaciones sociales	2,3	3,5	2,5	2,1	2,0	2,0	2,3	1,9	2,8	2,2	3,6	2,0	2,0	2. Pensiones y otras prestaciones sociales	
3. Bienes y servicios	13,5	28,5	1,4	4,5	9,5	12,1	15,0	16,3	11,6	10,2	10,4	12,1	9,0	3. Bienes y servicios	
4. Donaciones y transferencias	0,0	0,4	0,0	0,0	0,0	0,0	0,2	0,0	0,0	0,0	0,0	0,0	0,0	4. Donaciones y transferencias	
5. Otros gastos	0,1	0,0	0,2	0,1	0,3	0,1	0,1	0,1	0,2	0,1	0,0	0,0	0,0	5. Otros gastos	
b. GASTOS DE CAPITAL	32,7	84,9	114,2	27,9	20,8	19,8	29,1	24,8	23,9	30,3	63,2	28,2	16,8	b. GASTOS DE CAPITAL	
1. Adquisición de activos no financieros	32,7	84,9	114,2	27,9	20,8	19,8	29,1	24,8	22,1	30,3	61,1	28,2	16,8	1. Adquisición de activos no financieros	
2. Otros gastos de capital	0,0	0,0	0,0	0,0	0,0	0,0	0,0	0,0	1,8	0,0	2,1	0,0	0,0	2. Otros gastos de capital	

Fuente: Ministerio de Economía y Finanzas.

Elaboración: BCRP Sucursal Piura. Departamento de Estudios Económicos.

ANEXO 6

AMAZONAS: GASTOS NO FINANCIEROS DE LOS GOBIERNOS LOCALES

(Millones de soles)

	2024		2025											
	NOV	DIC	ENE	FEB	MAR	ABR	MAY	JUN	JUL	AGO	SET	OCT	NOV	
GASTOS NO FINANCIEROS	58,7	149,8	27,2	37,5	48,5	42,5	49,7	63,2	64,7	66,7	67,3	65,2	70,3	GASTOS NO FINANCIEROS
a. GASTOS CORRIENTES	20,2	37,7	10,6	15,2	19,4	19,2	23,6	21,6	23,2	24,2	21,7	19,6	18,3	a. GASTOS CORRIENTES
1. Personal y obligaciones sociales	5,9	8,4	5,6	5,9	6,1	5,9	6,1	5,8	7,3	6,0	5,7	5,7	6,3	1. Personal y obligaciones sociales
2. Pensiones y otras prestaciones sociales	1,4	2,2	0,1	0,2	0,4	1,4	1,8	1,6	2,4	0,8	1,8	1,4	1,5	2. Pensiones y otras prestaciones sociales
3. Bienes y servicios	11,9	24,5	4,7	8,5	12,0	11,4	15,0	13,6	12,9	16,2	12,6	11,4	9,1	3. Bienes y servicios
4. Donaciones y transferencias	1,0	2,5	0,2	0,6	0,7	0,4	0,5	0,5	0,5	1,1	1,6	1,0	1,1	4. Donaciones y transferencias
5. Otros gastos	0,0	0,1	0,0	0,0	0,2	0,1	0,1	0,1	0,1	0,1	0,1	0,1	0,3	5. Otros gastos
b. GASTOS DE CAPITAL	38,5	112,1	16,6	22,3	29,0	23,3	26,1	41,6	41,5	42,5	45,6	45,6	52,0	b. GASTOS DE CAPITAL
1. Adquisición de activos no financieros	38,5	112,0	16,6	22,3	29,0	23,3	26,1	41,6	41,5	42,5	45,6	45,6	52,0	1. Adquisición de activos no financieros
2. Otros gastos de capital	0,0	0,0	0,0	0,0	0,0	0,0	0,0	0,0	0,0	0,0	0,0	0,0	0,0	2. Otros gastos de capital

Fuente: Ministerio de Economía y Finanzas.

Elaboración: BCRP Sucursal Piura. Departamento de Estudios Económicos.

ANEXO 7

AMAZONAS: CARTERA PESADA EN EL SISTEMA FINANCIERO 1/
(En porcentajes)

ENTIDADES FINANCIERAS	2024		2025											ENTIDADES FINANCIERAS
	NOV	DIC	ENE	FEB	MAR	ABR	MAY	JUN	JUL	AGO	SET	OCT	NOV	
A. BANCO DE LA NACIÓN	4,9	4,3	4,4	4,4	4,4	4,5	4,6	5,2	5,2	5,1	5,2	4,6	4,7	A. BANCO DE LA NACIÓN
B. EMPRESAS BANCARIAS	13,7	13,1	12,8	12,8	12,6	12,9	13,8	14,0	13,9	13,0	12,4	11,8	10,4	B. EMPRESAS BANCARIAS
Agrobanco	13,4	12,3	11,8	11,4	10,8	10,5	10,3	9,9	9,7	10,0	9,8	9,6	8,3	Agrobanco
C. INSTITUCIONES DE MICROFINANZAS														C. INSTITUCIONES DE MICROFINANZAS
Cajas Municipales	9,2	8,2	8,4	8,7	8,9	8,5	8,5	8,6	8,8	8,9	8,5	8,2	7,6	Cajas Municipales
Empresas de Crédito	7,5	5,4	7,2	7,7	8,7	9,3	10,0	10,8	11,3	11,0	11,2	11,0	9,5	Empresas de Crédito
Empresas Financieras	6,9	5,6	5,5	5,5	5,9	6,0	5,7	5,5	4,5	4,3	4,6	4,4	2,9	Empresas Financieras
TOTAL	9,8	9,0	9,1	9,2	9,3	9,3	9,5	9,7	9,7	9,4	9,1	8,6	7,8	TOTAL

1/ Cifras preliminares.

Fuente: SBS.