

BANCO CENTRAL DE RESERVA DEL PERÚ
SUCURSAL PIURA



AMAZONAS: Síntesis de Actividad Económica
Octubre 2025¹

Departamento de Estudios Económicos

¹ En el presente informe participaron: Pedro Azañedo, Luis Casaverde, Denys Casiano y Jonathan Rosas.

ÍNDICE

	<i>Página</i>
RESUMEN EJECUTIVO.....	3
I. ACTIVIDAD PRODUCTIVA	4
1. Actividad primaria.....	4
1.1 Sector agropecuario.....	4
II. SECTOR EXTERNO.....	5
1. Exportaciones.....	5
III. CRÉDITO Y DEPÓSITOS	5
1. Crédito.....	5
2. Depósitos	7
IV. EJECUCIÓN DEL PRESUPUESTO DE GASTOS DEL GOBIERNO GENERAL	8
1. Gasto corriente no financiero	8
2. Gasto de capital	8
V. ANEXOS.....	10

RESUMEN EJECUTIVO

Principales hechos de importancia

- Los **indicadores económicos** de la región mostraron un desempeño principalmente positivo en el mes de octubre 2025. Se incrementaron el sector agropecuario (6,9 por ciento), las exportaciones (18,2 por ciento), el crédito (5,5 por ciento) y los depósitos (17,9 por ciento); mientras que decreció la inversión pública (-27,6 por ciento).

Actividad primaria

- El sector **agropecuario** creció 6,9 por ciento interanual en octubre 2025, por la mayor actividad del subsector agrícola (8,9 por ciento) y del subsector pecuario (0,8 por ciento). Dentro del subsector agrícola, se incrementó principalmente la producción de arroz cáscara (17,8 por ciento) y café (13,2 por ciento). En el subsector pecuario se incrementó principalmente la producción de vacuno (5,3 por ciento).

Otros indicadores de actividad económica

- Las **exportaciones** sumaron US\$ 19,0 millones en octubre 2025, superiores en 18,2 por ciento respecto de similar mes del año previo, por las mayores exportaciones de café (19,9 por ciento). En el mes de análisis, las exportaciones de café ascendieron a US\$ 18,6 millones, y crecieron por el mayor precio promedio de exportación (46,7 por ciento) que fue parcialmente atenuado por el menor volumen exportado (-18,3 por ciento).
- El **crédito** fue de S/ 1 366,7 millones en octubre 2025, mayor en 5,5 por ciento interanual. Los créditos en soles crecieron en 5,5 por ciento interanual y los de moneda extranjera en 134,7 por ciento. Estos últimos representaron el 0,2 por ciento del crédito.
- La **inversión pública** ascendió a S/ 95,2 millones en octubre 2025, inferior en 27,6 por ciento en términos reales, por la menor inversión del Gobierno Nacional (-61,8 por ciento) principalmente en infraestructura vial (S/ 22,7 millones menos).

CUADRO N° 1
AMAZONAS: OTROS INDICADORES DE ACTIVIDAD ECONÓMICA
(Variación % respecto a similar mes del año anterior)

	Ene.25	Feb.25	Mar.25	Abr.25	May.25	Jun.25	Jul.25	Ago.25	Set.25	Oct.25
Exportaciones 2/	↑ 54,6	↑ 14,0	↑ 227,4	↑ 542,5	↑ 247,3	↑ 136,3	↑ 23,8	↑ 13,9	↑ 41,9	↑ 18,2
Crédito total 2/	↑ 5,4	↑ 5,4	↑ 5,7	↑ 4,7	↑ 3,5	↑ 2,9	↑ 4,2	↑ 4,1	↑ 6,3	↑ 5,5
Depósitos 2/	↓ -11,8	↓ -12,8	↓ -10,0	↓ -10,0	↓ -2,0	↓ -1,5	0,4	-2,0	3,7	17,9
Inversión pública 1/	↑ 468,0	↑ 16,6	↑ 54,2	↓ -36,2	↑ 25,5	↑ 5,0	3,5	↓ -4,5	↑ 79,1	↓ -27,6

1/ En términos reales.

2/ En términos nominales.

Fuente: Empresas, SUNAT, SBS y MEF.

Elaboración: BCRP, Sucursal Piura. Departamento de Estudios Económicos.

I. ACTIVIDAD PRODUCTIVA

1. Actividad primaria

1.1 Sector agropecuario

- El sector agropecuario creció 6,9 por ciento interanual en octubre 2025, por la mayor actividad del subsector agrícola (8,9 por ciento) y del subsector pecuario (0,8 por ciento). Dentro del subsector agrícola, se incrementó principalmente la producción de arroz cáscara (17,8 por ciento) y café (13,2 por ciento). En el subsector pecuario se incrementó principalmente la producción de vacuno (5,3 por ciento).
- La producción del sector agropecuario se redujo en 1,5 por ciento interanual entre enero y octubre de 2025, debido a la menor actividad del subsector agrícola (-2,0 por ciento) que fue parcialmente compensada por la mayor producción del subsector pecuario (1,2 por ciento). En el subsector agrícola se contrajeron principalmente la producción de café (-3,5 por ciento) y maíz amarillo duro (-14,8 por ciento). Por su parte, en la producción pecuaria destacó la mayor la producción de vacuno (5,0 por ciento).

CUADRO N° 2
AMAZONAS: SECTOR AGROPECUARIO 1/
(Toneladas)

SUBSECTORES	Estructura Porcentual 2024 2/	Octubre			Enero - Octubre		
		2024	2025	Var. %	2024	2025	Var. %
AGRÍCOLA 2/	83,6			8,9			-2,0
Orientados al mercado externo y agroindustria 2/	31,8			5,8			-4,9
Café	22,6	1 698	1 921	13,2	54 413	52 506	-3,5
Plátano	3,5	9 564	9 802	2,5	102 363	96 464	-5,8
Cacao	2,9	494	402	-18,7	5 520	5 042	-8,7
Maíz amarillo duro	1,7	79	228	187,6	30 856	26 282	-14,8
Orientados al mercado interno 2/	51,8			10,2			0,0
Arroz cáscara	23,0	14 470	17 041	17,8	304 161	303 187	-0,3
Yuca	4,5	13 710	13 916	1,5	139 465	153 097	9,8
Papa	2,6	3 508	4 751	35,4	65 679	64 722	-1,5
Frijol grano seco	0,8	34	179	428,4	4 513	4 967	10,1
Maíz amiláceo	0,6	48	77	59,7	6 140	5 767	-6,1
Maíz choclo	0,6	0	0	n.d.	11 886	12 947	8,9
Piña	0,4	704	663	-5,8	12 237	8 343	-31,8
Papaya	0,4	1 126	708	-37,1	14 205	10 858	-23,6
Yacón	0,4	582	1 445	148,3	7 620	7 273	-4,6
PECUARIO 2/	16,4			0,8			1,2
Leche	7,6	8 687	8 356	-3,8	90 655	88 980	-1,8
Vacuno	7,2	1 670	1 758	5,3	15 811	16 600	5,0
Porcino	0,8	224	227	1,6	2 189	2 108	-3,7
Huevo	0,3	65	63	-3,3	1 130	1 127	-0,2
Ave	0,3	79	80	1,3	712	726	2,0
Ovino	0,1	10	11	11,6	112	123	9,7
SECTOR AGROPECUARIO	100,0			6,9			-1,5

1/ Cifras preliminares.

2/ Estimado a precios de 2007.

Fuente: Ministerio de Desarrollo Agrario y Riego.

Elaboración: BCRP, Sucursal Piura. Departamento de Estudios Económicos.

II. SECTOR EXTERNO

1. Exportaciones

- Las exportaciones sumaron US\$ 19,0 millones en octubre 2025, superiores en 18,2 por ciento respecto de similar mes del año previo, por las mayores exportaciones de café (19,9 por ciento). En el mes de análisis, las exportaciones de café ascendieron a US\$ 18,6 millones, y crecieron por el mayor precio promedio de exportación (46,7 por ciento) que fue parcialmente atenuado por el menor volumen exportado (-18,3 por ciento).
- Las exportaciones alcanzaron los US\$ 117,5 millones entre enero y octubre de 2025, superiores en 56,7 por ciento interanual. En este periodo, las ventas al exterior de café ascendieron a US\$ 113,5 millones, y se incrementaron en 55,5 por ciento interanual, debido al mayor precio promedio de exportación (47,2 por ciento) y volumen embarcado de café (5,6 por ciento).
- Los principales destinos de las exportaciones a octubre 2025 fueron: Canadá (35,6 por ciento), Estados Unidos (24,6 por ciento), Bélgica (13,4 por ciento), Alemania (6,3 por ciento), Nueva Zelanda (3,7 por ciento), entre otros.

CUADRO N° 3
AMAZONAS: EXPORTACIONES POR GRUPO DE PRODUCTOS 1/
(Valor FOB en millones de US\$)

	Estructura %	Octubre			Enero - Octubre		
		2024	2025	Var %	2024	2025	Var %
PRODUCTOS TRADICIONALES	97,3%	15,5	18,6	19,9	73,0	113,5	55,5
Agropecuaria	97,3%	15,5	18,6	19,9	73,0	113,5	55,5
PRODUCTOS NO TRADICIONALES	2,7%	0,6	0,5	-24,6	1,9	4,0	104,2
Agropecuaria	2,5%	0,6	0,5	-24,3	1,7	3,9	124,0
Otros	0,2%	0,0	0,0	-49,6	0,2	0,0	-75,2
TOTAL EXPORTACIONES	100,0%	16,1	19,0	18,2	75,0	117,5	56,7

1/ Cifras preliminares.

Fuente: SUNAT. Elaboración: BCRP – Sucursal Piura. Departamento de Estudios Económicos.

III. CRÉDITO Y DEPÓSITOS

1. Crédito

- El saldo de crédito fue de S/ 1 366,7 millones en octubre 2025, mayor en 5,5 por ciento interanual. Los créditos en soles crecieron en 5,5 por ciento interanual y los de moneda extranjera en 134,7 por ciento. Estos últimos representaron el 0,2 por ciento del crédito.

CUADRO N° 4
AMAZONAS: CRÉDITO 1/
(Saldos en millones de soles)

	Estructura %	Saldos en millones de soles con TCF 1/		Tasa de crecimiento (%)	
		Oct-25	Set-25	Mes	12 Meses
BN y Agrobanco	18,7	265	256	-3,4	15,0
Banco de la Nación	17,4	248	238	-3,8	13,8
Agrobanco	1,3	17	18	1,9	33,4
Sin BN y Agrobanco	81,3	1 098	1 110	1,2	3,6
Banca Múltiple	34,4	466	470	0,8	10,0
Financieras	3,9	53	54	1,8	-22,0
Cajas Municipales	41,3	556	564	1,4	1,7
Cajas Rurales	1,4	19	19	1,0	14,5
Empresas de Crédito	0,3	4	3	-2,8	-23,3
TOTAL	100,0	1 363	1 367	0,3	5,5
MN	99,8	1 361	1 364	0,3	5,5
ME	0,2	2	2	12,2	134,7

1/ Calculado a tipo de cambio constante (S/ 3,77 por US\$)

Fuente: SBS y AFP. Elaboración: BCRP - Sucursal Piura. Departamento de Estudios Económicos.

GRÁFICO N° 1
AMAZONAS: VARIACIÓN DEL CRÉDITO 1/
 (Variación % respecto a similar mes del año anterior)

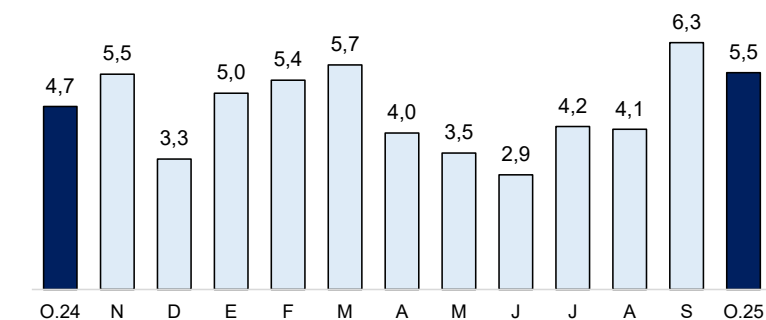

1/ Comprende Banca Múltiple, Cajas Municipales, Cajas Rurales, Empresas de crédito y Financieras.
 Fuente: SBS y AFP

- Por tipo de crédito², el saldo se incrementó 3,6 por ciento en octubre 2025, por mayores créditos en el segmento empresarial (3,5 por ciento) y de consumo (5,4 por ciento), que fue parcialmente atenuado por los menores créditos hipotecarios (-1,2 por ciento).

CUADRO N° 5
AMAZONAS: CRÉDITO POR TIPO SIN BN Y AGROBANCO
 (En porcentaje)

	Estructura %	Tasa de crecimiento (%)	
		Octubre-2025	
		Mes	12 Meses
Empresarial	77,5	1,1	3,5
Corporativo	0,0	-	-
Grandes Empresas	0,0	-2,9	-
Medianas Empresas	1,5	-2,5	-
Pequeñas Empresas	67,0	2,6	-
Microempresas	9,0	-7,8	-
Consumo	17,8	0,6	5,4
Hipotecario	4,7	3,6	-1,2
Total ^{1/}	100,0	1,2	3,6

1/ Calculada con tipo de cambio fijo (S/ 3,77 por US\$).

Fuente: SBS - Carpeta de Información del Sistema Financiero

Elaboración: BCRP - Sucursal Piura, Departamento de Estudios Económicos

- La tasa de morosidad en la región fue 8,6 por ciento en octubre 2025. Las Cajas Municipales registraron una tasa de morosidad de 8,2 por ciento, las Financieras de 4,4 por ciento, Banca Múltiple de 11,8 por ciento, Empresas de Crédito de 11,0 por ciento, Banco de la Nación de 4,6 por ciento y Agrobanco de 9,6 por ciento.

² Sin considerar Banco de la Nación (BN) y Agrobanco.

GRÁFICO N° 2
AMAZONAS: TASA DE MOROSIDAD
(Porcentaje)

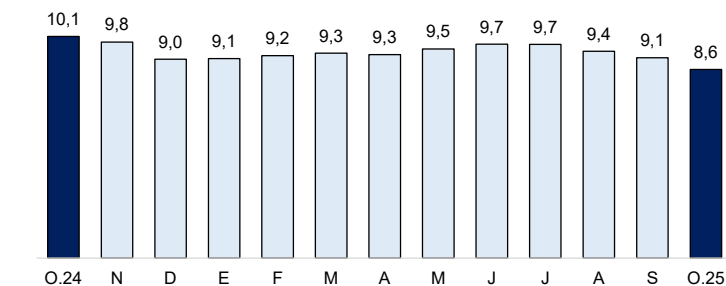

Fuente: SBS y AFP.

Elaboración: BCRP – Sucursal Piura. Departamento de Estudios Económicos

2. Depósitos

- Los depósitos crecieron en 17,9 por ciento interanual en octubre 2025. Por tipo de moneda, las captaciones en moneda nacional crecieron en 17,2 por ciento y en moneda extranjera 36,3 por ciento. Por tipo de depósito, se incrementaron los depósitos a la vista (21,0 por ciento), de ahorro (19,4 por ciento) y a plazo (6,2 por ciento).

CUADRO N° 6
AMAZONAS: DEPÓSITOS 1/
(Saldos en millones de soles)

	Estructura %	Saldos en millones de soles con TCF 1/		Tasa de crecimiento (%)	
		Oct-25	Set-25	Mes	12 Meses
Banco de la Nación	36,0	366	345	-5,9	14,1
Banco de la Nación	36,0	366	345	-5,9	14,1
Sin BN y Agrobanco	64,0	601	612	1,9	20,1
Banca Múltiple	43,0	399	411	3,0	26,6
Financieras	0,5	5	4	-2,4	-24,0
Cajas Municipales	20,2	194	194	-0,4	9,8
Cajas Rurales	0,3	3	3	0,9	21,3
TOTAL	100,0	967	957	-1,1	17,9
Vista	18,1	193	174	-10,1	21,0
Ahorro	69,7	658	667	1,4	19,4
A plazo	12,1	116	116	0,2	6,2
MN	95,7	929	916	-1,4	17,2
ME	4,3	38	41	6,5	36,3

1/ Calculada con tipo de cambio fijo (S/ 3,77 por US\$).

Fuente: SBS y AFP. Elaboración: BCRP, Sucursal Piura. Departamento de Estudios Económicos.

GRÁFICO N° 3
AMAZONAS: VARIACIÓN DE LOS DEPÓSITOS 1/
 (Variación % nominal respecto a similar mes del año anterior)

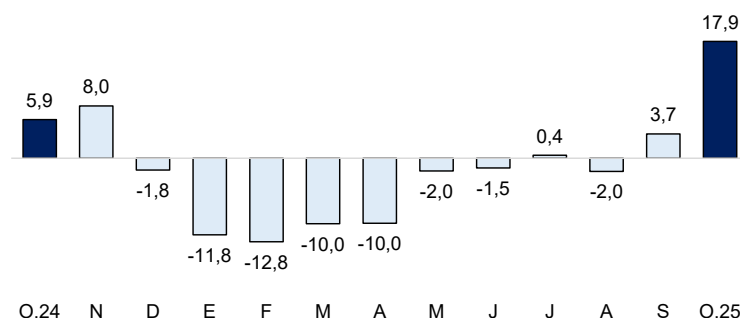

1/ Comprende Banca Múltiple, Banco de la Nación, Agrobanco, Cajas Municipales, Cajas Rurales y Financieras.
 Fuente: SBS y AFP

IV. EJECUCIÓN DEL PRESUPUESTO DE GASTOS DEL GOBIERNO GENERAL

1. Gasto corriente no financiero

- El gasto corriente fue S/ 173,2 millones en octubre 2025, inferior en 0,9 por ciento interanual en términos reales. En el mes se redujo principalmente el gasto corriente del Gobierno Regional (-17,4 por ciento) en el pago de remuneraciones (-19,1 por ciento).
- El gasto corriente sumó S/ 1 758,3 millones entre enero y octubre de 2025, superior en 6,6 por ciento interanual, en términos reales, principalmente por el mayor gasto devengado del Gobierno Regional (6,7 por ciento) en el rubro de remuneraciones (5,8 por ciento), y bienes y servicios (23,8 por ciento).

CUADRO N° 7
AMAZONAS: GASTO PÚBLICO 1/ 2/
 (Millones de soles)

	OCTUBRE			ENERO - OCTUBRE		
	2024	2025	Var.% real	2024	2025	Var.% real
Gobierno Nacional	60	77	26,1	572	611	5,2
Gobierno Regional	92	77	-17,4	876	949	6,7
Gobiernos Locales	21	20	-6,3	177	198	10,5
TOTAL	172	173	-0,9	1 625	1 758	6,6

1/ Información actualizada al 31 de octubre de 2025.

2/ Comprende el gasto en remuneraciones, pensiones, bienes y servicios.

Fuente: MEF. Elaboración: BCRP - Sucursal Piura. Departamento de Estudios Económicos.

2. Gasto de capital

- La inversión pública ascendió a S/ 95,2 millones en octubre 2025, inferior en 27,6 por ciento en términos reales, por la menor inversión del Gobierno Nacional (-61,8 por ciento) principalmente en infraestructura vial (S/ 22,7 millones menos).
- La inversión pública alcanzó los S/ 972,8 millones entre enero y octubre de 2025, superior en 19,1 por ciento interanual, en términos reales, respecto a similar período del año anterior. En este periodo creció principalmente la inversión del Gobierno Regional (38,6 por ciento) en instalaciones médicas (S/ 71,9 millones más), infraestructura vial (S/ 50,0 millones más), y agua y saneamiento (S/ 24,5 millones más).

CUADRO N° 8
AMAZONAS: INVERSIÓN PÚBLICA 1/
(Millones de soles)

	OCTUBRE			ENERO - OCTUBRE		
	2024	2025	Var.% real	2024	2025	Var.% real
Gobierno Nacional	55	21	-61,8	280	261	-8,4
Gobierno Regional	37	28	-24,4	270	378	38,6
Gobiernos Locales	38	46	19,6	256	334	28,5
Inversión Pública	130	95	-27,6	806	973	19,1

1/ Información actualizada al 31 de octubre de 2025.

Fuente: MEF. Elaboración: BCRP - Sucursal Piura. Departamento de Estudios Económicos.

GRÁFICO N° 4
AMAZONAS: VARIACIÓN DE LA INVERSIÓN PÚBLICA
(Variación % real)

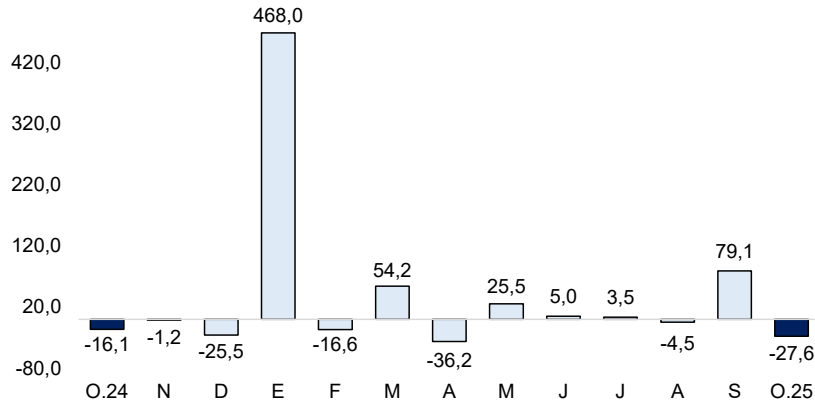

Fuente: MEF

- La ejecución de la inversión pública fue de 66,5 por ciento del Presupuesto Institucional Modificado (PIM) a octubre 2025. El Gobierno Regional registró un avance del 78,9 por ciento, seguido del Gobierno Nacional de 70,3 por ciento; y las Municipalidades de 54,4 por ciento.
- La inversión del Gobierno Nacional se redujo en 61,8 por ciento interanual en octubre 2025. En el mes, destacó la Recuperación de la transitabilidad vial interurbana en el distrito de Jamalca, provincia de Utcubamba, con S/ 2,7 millones en el mes (avance acumulado de 90,7 por ciento de su PIM); y la Recuperación de los servicios ambientales en las subcuencas de la provincia de Utcubamba, con S/ 1,9 millones en el mes (avance acumulado de 34,1 por ciento de su PIM).
- La inversión pública del Gobierno Regional se redujo en 24,4 por ciento interanual en octubre 2025. A nivel de proyectos, destacó el Mejoramiento de las vías departamentales en tramos de las provincias de Chachapoyas, Bongará y Luya, con S/ 2,0 millones en el mes (avance acumulado de 67,4 por ciento de su PIM); y el Mejoramiento e instalación de los servicios turísticos de acceso a la Catarata Yumbilla, con S/ 1,3 millones en el mes (avance acumulado de 97,5 por ciento de su PIM).
- La inversión de los Gobiernos Locales se incrementó en 19,6 por ciento interanual en octubre 2025. A nivel de proyectos, destacó el Mejoramiento y ampliación del Mercado Modelo Chachapoyas con S/ 2,8 millones en el mes (avance acumulado del 43,2 por ciento de su PIM); y la Creación del camino vecinal en el distrito de Quinjalca en la provincia de Chachapoyas, con S/ 2,7 millones en el mes (avance acumulado del 55,0 por ciento de su PIM).

V. ANEXOS

ANEXO 1

AMAZONAS: PRODUCCIÓN AGROPECUARIA 1/
(TM)

PRODUCTOS	2024			2025										PRODUCTOS
	OCT	NOV	DIC	ENE	FEB	MAR	ABR	MAY	JUN	JUL	AGO	SET	OCT	
AGRÍCOLA														AGRÍCOLA
Arroz	14 470	9 891	16 559	19 787	28 800	32 613	26 180	33 190	40 214	39 783	38 583	26 996	17 041	Arroz
Cacao	494	555	582	570	541	547	531	531	509	552	483	377	402	Cacao
Café	1 698	855	0	0	0	1	8 257	11 485	15 960	7 479	4 820	2 583	1 921	Café
Caña de azúcar	0	0	0	0	0	0	0	0	0	0	0	0	0	Caña de azúcar
Frijol g/s	34	26	21	39	402	271	198	1 410	969	1 298	54	146	179	Frijol g/s
Limón Sutil	305	356	374	523	582	691	620	587	590	580	538	530	312	Limón Sutil
Maíz Amiláceo	48	7	10	17	444	213	42	1 948	546	2 232	162	87	77	Maíz Amiláceo
Maíz Amarillo Duro	79	116	201	301	1 760	1 051	564	11 158	6 136	3 088	1 655	341	228	Maíz Amarillo Duro
Maíz choclo	0	15	16	64	2 543	2 774	765	4 834	1 057	605	266	39	0	Maíz choclo
Naranja	403	409	430	484	562	551	481	538	848	941	516	483	382	Naranja
Olluco	53	40	46	33	46	53	205	131	132	102	48	41	47	Olluco
Papa	3 508	972	757	4 521	2 539	5 255	8 156	9 735	7 062	6 230	10 679	5 794	4 751	Papa
Pastos	134	131	135	133	135	138	134	134	135	132	129	131	130	Pastos
Piña	704	762	797	984	975	993	971	886	848	768	605	652	663	Piña
Plátano	9 564	9 580	10 257	9 188	9 353	9 096	9 973	9 621	10 011	9 693	10 009	9 717	9 802	Plátano
Yuca	13 710	11 698	7 978	12 178	13 181	15 738	19 937	17 958	15 778	10 446	17 125	16 840	13 916	Yuca
PECUARIO														PECUARIO
Ave 2/	79	100	90	80	66	72	74	56	74	70	75	79	80	Ave 2/
Caprino 2/	14	15	18	16	15	11	11	13	14	12	14	15	15	Caprino 2/
Ovino 2/	10	16	23	14	13	12	10	11	13	14	13	13	11	Ovino 2/
Porcino 2/	224	237	276	217	214	209	189	199	208	211	214	219	227	Porcino 2/
Vacuno 2/	1 670	1 750	1 873	1 648	1 699	1 620	1 553	1 613	1 615	1 701	1 643	1 750	1 758	Vacuno 2/
Huevos	65	64	56	130	134	133	126	131	128	128	93	63	63	Huevos
Leche	8 687	8 466	8 202	8 499	8 792	9 484	9 009	9 436	8 990	8 907	9 019	8 487	8 356	Leche

1/ Cifras preliminares 2/ Peso de animal en pie.

Fuente: MIDAGRI.

Elaboración: BCRP, Sucursal Piura. Departamento de Estudios Económicos.

ANEXO 2

AMAZONAS: EXPORTACIONES POR TIPO DE PRODUCTO 1/
(Valor FOB en millones de US\$)

TIPO	2024			2025										TIPO
	OCT	NOV	DIC	ENE	FEB	MAR	ABR	MAY	JUN	JUL	AGO	SET	OCT	
I. Productos Tradicionales	15,5	9,6	4,5	4,7	2,6	3,5	3,7	15,2	15,9	15,0	15,3	19,2	18,6	I. Productos Tradicionales
Agropecuario	15,5	9,6	4,5	4,7	2,6	3,5	3,7	15,2	15,9	15,0	15,3	19,2	18,6	Agropecuario
II. Productos No tradicionales	0,6	0,5	0,0	0,2	0,0	0,2	0,4	0,0	0,5	0,7	1,0	0,6	0,5	II. Productos No tradicionales
Agropecuario	0,6	0,5	0,0	0,2	0,0	0,2	0,4	0,0	0,5	0,7	1,0	0,6	0,5	Agropecuario
Otros	0,0	0,0	0,0	0,0	0,0	0,0	0,0	0,0	0,0	0,0	0,0	0,0	0,0	Otros
TOTAL EXPORTACIONES	16,1	10,2	4,5	4,9	2,6	3,6	4,1	15,2	16,3	15,7	16,3	19,7	19,0	TOTAL EXPORTACIONES

1/ Cifras preliminares

Fuente: SUNAT

Elaboración: BCRP Sucursal Piura. Departamento de Estudios Económicos

ANEXO 3

AMAZONAS: INGRESOS CORRIENTES DEL GOBIERNO CENTRAL
(Millones de soles)

	2024			2025										
	OCT	NOV	DIC	ENE	FEB	MAR	ABR	MAY	JUN	JUL	AGO	SET	OCT	
I. INGRESOS TRIBUTARIOS	7,9	8,5	8,2	10,1	7,9	6,5	7,0	6,7	7,2	7,7	7,9	8,8	9,9	I. INGRESOS TRIBUTARIOS
1. Impuestos a los Ingresos	6,3	6,1	6,4	7,4	5,6	5,0	4,9	5,2	5,5	5,6	6,1	6,3	7,5	1. Impuestos a los Ingresos
- Personas Naturales	3,0	2,8	2,9	3,3	2,5	2,1	2,0	2,3	2,5	2,4	2,7	2,6	3,0	- Personas Naturales
- Personas Jurídicas	3,2	3,2	3,4	3,9	3,0	2,4	2,2	1,9	2,3	2,8	3,2	3,5	4,3	- Personas Jurídicas
- Regularización	0,1	0,1	0,1	0,1	0,1	0,5	0,7	1,0	0,7	0,4	0,2	0,2	0,1	- Regularización
2. Impuestos a la Importación	0,0	0,0	0,0	0,0	0,0	0,0	0,0	0,0	0,0	0,0	0,0	0,0	0,0	2. Impuestos a la Importación
3. Impuesto General a las ventas	0,6	0,5	0,6	1,0	1,2	0,5	1,1	0,5	0,6	0,5	0,7	0,5	1,1	3. Impuesto General a las ventas
- Operaciones Internas	0,6	0,5	0,6	1,0	1,2	0,5	1,1	0,5	0,6	0,5	0,7	0,5	1,1	- Operaciones Internas
- Operaciones Externas	0,0	0,0	0,0	0,0	0,0	0,0	0,0	0,0	0,0	0,0	0,0	0,0	0,0	- Operaciones Externas
4. Impuesto Selectivo al Consumo	0,0	0,0	0,0	0,0	0,0	0,0	0,0	0,0	0,0	0,0	0,0	0,0	0,0	4. Impuesto Selectivo al Consumo
5. Otros Ingresos tributarios	1,0	1,9	1,2	1,7	1,1	1,1	1,0	0,9	1,1	1,5	1,2	2,0	1,3	5. Otros Ingresos tributarios
II. INGRESOS NO TRIBUTARIOS	0,0	0,0	0,0	0,0	0,0	0,0	0,0	0,0	0,0	0,0	0,0	0,0	0,0	II. INGRESOS NO TRIBUTARIOS
INGRESOS CORRIENTES (I + II)	7,9	8,5	8,2	10,1	7,9	6,5	7,0	6,7	7,2	7,7	7,9	8,8	9,9	INGRESOS CORRIENTES (I + II)

Fuente: SUNAT.

Elaboración: BCRP Sucursal Piura. Departamento de Estudios Económicos.

ANEXO 4

AMAZONAS: GASTOS NO FINANCIEROS DEL GOBIERNO NACIONAL
(Millones de soles)

	2024			2025										
	OCT	NOV	DIC	ENE	FEB	MAR	ABR	MAY	JUN	JUL	AGO	SET	OCT	
GASTOS NO FINANCIEROS	115,5	102,7	137,9	64,4	64,2	79,6	81,8	122,8	85,6	83,2	93,6	132,6	98,3	GASTOS NO FINANCIEROS
a. GASTOS CORRIENTES	60,2	66,8	71,1	49,4	47,7	51,6	61,0	64,2	69,2	62,7	68,8	59,5	76,9	a. GASTOS CORRIENTES
1. Personal y obligaciones sociales	19,6	21,0	26,4	21,0	19,7	20,4	19,6	22,2	20,3	25,6	20,9	21,5	22,6	1. Personal y obligaciones sociales
2. Pensiones y otras prestaciones sociales	1,5	1,5	2,7	1,8	1,6	1,7	1,8	1,9	1,7	2,8	1,8	1,7	1,8	2. Pensiones y otras prestaciones sociales
3. Bienes y servicios	13,5	24,9	22,2	5,3	7,0	11,6	11,8	14,0	13,1	13,9	13,3	24,4	15,1	3. Bienes y servicios
4. Donaciones y transferencias	4,7	0,0	0,1	11,7	1,4	2,0	0,0	0,0	7,8	0,0	0,3	0,5	2,0	4. Donaciones y transferencias
5. Otros gastos	20,9	19,4	19,8	9,6	17,9	15,9	27,8	26,2	26,3	20,4	32,4	11,4	35,3	5. Otros gastos
b. GASTOS DE CAPITAL	55,4	35,8	66,8	15,1	16,5	28,0	20,8	58,6	16,4	20,5	24,8	73,1	21,5	b. GASTOS DE CAPITAL
1. Adquisición de activos no financieros	55,4	27,9	59,4	11,7	16,5	24,7	20,8	39,6	16,4	20,4	24,8	64,1	21,5	1. Adquisición de activos no financieros
2. Otros gastos de capital	0,0	7,9	7,4	3,3	0,0	3,3	0,0	19,0	0,0	0,0	0,0	8,9	0,0	2. Otros gastos de capital

Fuente: Ministerio de Economía y Finanzas.

Elaboración: BCRP Sucursal Piura. Departamento de Estudios Económicos.

ANEXO 5

AMAZONAS: GASTOS NO FINANCIEROS DEL GOBIERNO REGIONAL
(Millones de soles)

	2024			2025										
	OCT	NOV	DIC	ENE	FEB	MAR	ABR	MAY	JUN	JUL	AGO	SET	OCT	
GASTOS NO FINANCIEROS	128,3	130,0	203,6	220,5	107,5	104,4	112,3	148,7	118,6	129,3	120,4	164,5	104,8	GASTOS NO FINANCIEROS
a. GASTOS CORRIENTES	91,6	97,3	118,8	106,4	79,6	83,6	92,5	119,5	93,7	105,5	90,1	101,4	76,7	a. GASTOS CORRIENTES
1. Personal y obligaciones sociales	76,3	81,4	86,4	102,2	72,9	71,8	78,3	102,0	75,4	90,9	77,7	87,5	62,6	1. Personal y obligaciones sociales
2. Pensiones y otras prestaciones sociales	2,5	2,3	3,5	2,5	2,1	2,0	2,0	2,3	1,9	2,8	2,2	3,6	2,0	2. Pensiones y otras prestaciones sociales
3. Bienes y servicios	12,6	13,5	28,5	1,4	4,5	9,5	12,1	15,0	16,3	11,6	10,2	10,4	12,1	3. Bienes y servicios
4. Donaciones y transferencias	0,0	0,0	0,4	0,0	0,0	0,0	0,0	0,2	0,0	0,0	0,0	0,0	0,0	4. Donaciones y transferencias
5. Otros gastos	0,1	0,1	0,0	0,2	0,1	0,3	0,1	0,1	0,1	0,2	0,1	0,0	0,0	5. Otros gastos
b. GASTOS DE CAPITAL	36,8	32,7	84,9	114,2	27,9	20,8	19,8	29,1	24,8	23,9	30,3	63,2	28,2	b. GASTOS DE CAPITAL
1. Adquisición de activos no financieros	36,8	32,7	84,9	114,2	27,9	20,8	19,8	29,1	24,8	22,1	30,3	61,1	28,2	1. Adquisición de activos no financieros
2. Otros gastos de capital	0,0	0,0	0,0	0,0	0,0	0,0	0,0	0,0	0,0	1,8	0,0	2,1	0,0	2. Otros gastos de capital

Fuente: Ministerio de Economía y Finanzas.

Elaboración: BCRP Sucursal Piura. Departamento de Estudios Económicos.

ANEXO 6

AMAZONAS: GASTOS NO FINANCIEROS DE LOS GOBIERNOS LOCALES
(Millones de soles)

	2024			2025										
	OCT	NOV	DIC	ENE	FEB	MAR	ABR	MAY	JUN	JUL	AGO	SET	OCT	
GASTOS NO FINANCIEROS	58,3	58,7	149,8	27,2	37,5	48,5	42,5	49,7	63,2	64,7	66,7	67,3	65,2	GASTOS NO FINANCIEROS
a. GASTOS CORRIENTES	20,7	20,2	37,7	10,6	15,2	19,4	19,2	23,6	21,6	23,2	24,2	21,7	19,6	a. GASTOS CORRIENTES
1. Personal y obligaciones sociales	5,6	5,9	8,4	5,6	5,9	6,1	5,9	6,1	5,8	7,3	6,0	5,7	5,7	1. Personal y obligaciones sociales
2. Pensiones y otras prestaciones sociales	1,7	1,4	2,2	0,1	0,2	0,4	1,4	1,8	1,6	2,4	0,8	1,8	1,4	2. Pensiones y otras prestaciones sociales
3. Bienes y servicios	12,4	11,9	24,5	4,7	8,5	12,0	11,4	15,0	13,6	12,9	16,2	12,6	11,4	3. Bienes y servicios
4. Donaciones y transferencias	1,0	1,0	2,5	0,2	0,6	0,7	0,4	0,5	0,5	0,5	1,1	1,6	1,0	4. Donaciones y transferencias
5. Otros gastos	0,0	0,0	0,1	0,0	0,0	0,2	0,1	0,1	0,1	0,1	0,1	0,1	0,1	5. Otros gastos
b. GASTOS DE CAPITAL	37,6	38,5	112,1	16,6	22,3	29,0	23,3	26,1	41,6	41,5	42,5	45,6	45,6	b. GASTOS DE CAPITAL
1. Adquisición de activos no financieros	37,6	38,5	112,0	16,6	22,3	29,0	23,3	26,1	41,6	41,5	42,5	45,6	45,6	1. Adquisición de activos no financieros
2. Otros gastos de capital	0,0	0,0	0,0	0,0	0,0	0,0	0,0	0,0	0,0	0,0	0,0	0,0	0,0	2. Otros gastos de capital

Fuente: Ministerio de Economía y Finanzas.

Elaboración: BCRP Sucursal Piura. Departamento de Estudios Económicos.

ANEXO 7

AMAZONAS: CARTERA PESADA EN EL SISTEMA FINANCIERO 1/
(En porcentajes)

ENTIDADES FINANCIERAS	2024			2025										ENTIDADES FINANCIERAS
	OCT	NOV	DIC	ENE	FEB	MAR	ABR	MAY	JUN	JUL	AGO	SET	OCT	
A. BANCO DE LA NACIÓN	4,9	4,9	4,3	4,4	4,4	4,4	4,5	4,6	5,2	5,2	5,1	5,2	4,6	A. BANCO DE LA NACIÓN
B. EMPRESAS BANCARIAS	14,5	13,7	13,1	12,8	12,8	12,6	12,9	13,8	14,0	13,9	13,0	12,4	11,8	B. EMPRESAS BANCARIAS
Agrobanco	14,2	13,4	12,3	11,8	11,4	10,8	10,5	10,3	9,9	9,7	10,0	9,8	9,6	Agrobanco
C. INSTITUCIONES DE MICROFINANZAS														C. INSTITUCIONES DE MICROFINANZAS
Cajas Municipales	9,1	9,2	8,2	8,4	8,7	8,9	8,5	8,5	8,6	8,8	8,9	8,5	8,2	Cajas Municipales
Empresas de Crédito	7,0	7,5	5,4	7,2	7,7	8,7	9,3	10,0	10,8	11,3	11,0	11,2	11,0	Empresas de Crédito
Empresas Financieras	6,7	6,9	5,6	5,5	5,5	5,9	6,0	5,7	5,5	4,5	4,3	4,6	4,4	Empresas Financieras
TOTAL	10,1	9,8	9,0	9,1	9,2	9,3	9,3	9,5	9,7	9,7	9,4	9,1	8,6	TOTAL

1/ Cifras preliminares.

Fuente: SBS.