

BANCO CENTRAL DE RESERVA DEL PERÚ
SUCURSAL PIURA



AMAZONAS: Síntesis de Actividad Económica
Setiembre 2025¹

Departamento de Estudios Económicos

¹ En el presente informe participaron: Pedro Azañedo, Luis Casaverde, Denys Casiano y Jonathan Rosas.

ÍNDICE

	<i>Página</i>
RESUMEN EJECUTIVO.....	3
I. ACTIVIDAD PRODUCTIVA	4
1. Actividad primaria.....	4
1.1 Sector agropecuario.....	4
II. SECTOR EXTERNO.....	5
1. Exportaciones.....	5
III. CRÉDITO Y DEPÓSITOS	5
1. Crédito.....	5
2. Depósitos	7
IV. EJECUCIÓN DEL PRESUPUESTO DE GASTOS DEL GOBIERNO GENERAL	8
1. Gasto corriente no financiero	8
2. Gasto de capital	8
V. ANEXOS.....	10



RESUMEN EJECUTIVO

Principales hechos de importancia

- Los **indicadores económicos** de la región mostraron un desempeño principalmente positivo en el mes de setiembre 2025. Se incrementaron la inversión pública (79,1 por ciento), las exportaciones (41,9 por ciento), el crédito (6,3 por ciento) y los depósitos (3,7 por ciento); mientras que decreció el sector agropecuario (-1,3 por ciento).

Actividad primaria

- El sector **agropecuario** decreció 1,3 por ciento interanual en setiembre 2025, por la menor actividad del subsector agrícola (-2,3 por ciento), que fue parcialmente compensado por la mayor actividad del subsector pecuario (2,8 por ciento). Dentro del subsector agrícola, se redujo principalmente la producción de arroz cáscara (-5,1 por ciento) y cacao (-27,9 por ciento). En el subsector pecuario se incrementó principalmente la producción de vacuno (9,1 por ciento).

Otros indicadores de actividad económica

- Las **exportaciones** sumaron US\$ 19,7 millones en setiembre 2025, superiores en 41,9 por ciento respecto de similar mes del año previo, por las mayores exportaciones de café (39,9 por ciento). En el mes de análisis, las exportaciones de café ascendieron a US\$ 19,2 millones, y crecieron tanto por el mayor precio promedio de exportación (30,7 por ciento) como de volumen exportado (7,0 por ciento).
- El **crédito** fue de S/ 1 363,0 millones en setiembre 2025, mayor en 6,3 por ciento interanual. Los créditos en soles crecieron en 6,2 por ciento interanual y los de moneda extranjera en 173,8 por ciento. Estos últimos representaron el 0,1 por ciento del crédito.
- La **inversión pública** ascendió a S/ 170,8 millones en setiembre 2025, superior en 79,1 por ciento en términos reales, por la mayor inversión del Gobierno Nacional (174,5 por ciento) principalmente en infraestructura eléctrica (S/ 43,9 millones más).

CUADRO N° 1
AMAZONAS: OTROS INDICADORES DE ACTIVIDAD ECONÓMICA
(Variación % respecto a similar mes del año anterior)

	Dic.24	Ene.25	Feb.25	Mar.25	Abr.25	May.25	Jun.25	Jul.25	Ago.25	Set.25
Exportaciones 2/	↓ -13,2	↑ 54,6	↑ 14,0	↑ 227,4	↑ 542,5	↑ 247,3	↑ 136,3	↑ 23,8	↑ 13,9	↑ 41,9
Crédito total 2/	↑ 4,5	↑ 5,4	↑ 5,4	↑ 5,7	↑ 4,7	↑ 3,5	↑ 2,9	↑ 4,2	↑ 4,1	↑ 6,3
Depósitos 2/	↓ -1,8	↓ -11,8	↓ -12,8	↓ -10,0	↓ -10,0	↓ -2,0	↓ -1,5	↑ 0,4	↓ -2,0	↑ 3,7
Inversión pública 1/	↓ -25,5	↑ 468,0	↑ 16,6	↑ 54,2	↓ -36,2	↑ 25,5	↑ 5,0	↑ 3,5	↓ -4,5	↑ 79,1

1/ En términos reales.

2/ En términos nominales.

Fuente: Empresas, SUNAT, SBS y MEF.

Elaboración: BCRP, Sucursal Piura. Departamento de Estudios Económicos.

I. ACTIVIDAD PRODUCTIVA

1. Actividad primaria

1.1 Sector agropecuario

- El sector agropecuario decreció 1,3 por ciento interanual en setiembre 2025, por la menor actividad del subsector agrícola (-2,3 por ciento), que fue parcialmente compensado por la mayor actividad del subsector pecuario (2,8 por ciento). Dentro del subsector agrícola, se redujo principalmente la producción de arroz cáscara (-5,1 por ciento) y cacao (-27,9 por ciento). En el subsector pecuario se incrementó principalmente la producción de vacuno (9,1 por ciento).
- La producción del sector agropecuario se redujo en 2,1 por ciento interanual entre enero y setiembre de 2025, debido a la menor actividad agrícola (-2,6 por ciento) que fue parcialmente compensada por la mayor producción del subsector pecuario (1,2 por ciento). Se contrajeron principalmente la producción de café (-4,0 por ciento) y arroz cáscara (-1,2 por ciento). Por su parte, en la producción pecuaria destacó la mayor la producción de vacuno (5,0 por ciento).

CUADRO N° 2
AMAZONAS: SECTOR AGROPECUARIO 1/
(Toneladas)

SUBSECTORES	Estructura Porcentual 2024 2/	Setiembre			Enero - Setiembre		
		2024	2025	Var. %	2024	2025	Var. %
AGRICOLA 2/	83,6			-2,3			-2,6
Orientados al mercado externo y agroindustria 2/	31,8			0,4			-5,4
Café	22,6	2 431	2 583	6,2	52 715	50 585	-4,0
Plátano	3,5	9 803	9 717	-0,9	92 798	86 662	-6,6
Cacao	2,9	523	377	-27,9	5 026	4 640	-7,7
Maíz amarillo duro	1,7	137	341	148,7	30 776	26 054	-15,3
Orientados al mercado interno 2/	51,8			-3,2			-0,7
Arroz cáscara	23,0	28 459	26 996	-5,1	289 692	286 146	-1,2
Yuca	4,5	16 572	16 840	1,6	125 755	139 181	10,7
Papa	2,6	5 844	5 794	-0,9	62 170	59 971	-3,5
Frijol grano seco	0,8	38	146	280,4	4 479	4 787	6,9
Maíz amiláceo	0,6	70	87	24,3	6 092	5 690	-6,6
Maíz choclo	0,6	107	39	-64,0	11 886	12 947	8,9
Piña	0,4	1 018	652	-36,0	11 534	7 681	-33,4
Papaya	0,4	1 214	741	-39,0	13 079	10 150	-22,4
Yacón	0,4	1 156	1 606	39,0	7 038	5 828	-17,2
PECUARIO 2/	16,4			2,8			1,2
Leche	7,6	8 702	8 487	-2,5	81 968	80 625	-1,6
Vacuno	7,2	1 604	1 750	9,1	14 141	14 841	5,0
Porcino	0,8	225	219	-2,8	1 965	1 881	-4,3
Huevo	0,3	65	63	-3,1	1 065	1 064	-0,1
Ave	0,3	81	79	-2,0	633	646	2,0
Ovino	0,1	12	13	8,5	102	112	9,5
SECTOR AGROPECUARIO	100,0			-1,3			-2,1

1/ Cifras preliminares.

2/ Estimado a precios de 2007.

Fuente: Ministerio de Desarrollo Agrario y Riego.

Elaboración: BCRP, Sucursal Piura. Departamento de Estudios Económicos.

II. SECTOR EXTERNO

1. Exportaciones

- Las exportaciones sumaron US\$ 19,7 millones en setiembre 2025, superiores en 41,9 por ciento respecto de similar mes del año previo, por las mayores exportaciones de café (39,9 por ciento). En el mes de análisis, las exportaciones de café ascendieron a US\$ 19,2 millones, y crecieron tanto por el mayor precio promedio de exportación (30,7 por ciento) como de volumen exportado (7,0 por ciento).
- Las exportaciones alcanzaron los US\$ 98,5 millones entre enero y setiembre de 2025, superiores en 67,3 por ciento interanual. En este periodo, las ventas al exterior de café ascendieron a US\$ 95,0 millones, y se incrementaron en 65,1 por ciento interanual, debido al mayor precio promedio de exportación (48,2 por ciento) y volumen embarcado de café (11,3 por ciento).
- Los principales destinos de las exportaciones a setiembre 2025 fueron: Canadá (34,5 por ciento), Estados Unidos (24,0 por ciento), Bélgica (14,6 por ciento), Alemania (6,9 por ciento), Nueva Zelanda (4,1 por ciento), entre otros.

CUADRO N° 3
AMAZONAS: EXPORTACIONES POR GRUPO DE PRODUCTOS 1/
(Valor FOB en millones de US\$)

	Estructura %	Setiembre			Enero - Setiembre		
		2024	2025	Var %	2024	2025	Var %
PRODUCTOS TRADICIONALES	97,3%	13,7	19,2	39,9	57,5	95,0	65,1
Agropecuaria	97,3%	13,7	19,2	39,9	57,5	95,0	65,1
PRODUCTOS NO TRADICIONALES	2,7%	0,2	0,6	170,8	1,3	3,5	164,9
Agropecuaria	2,5%	0,2	0,6	172,7	1,1	3,5	204,7
Otros	0,2%	0,0	0,0	66,9	0,2	0,0	-76,0
TOTAL EXPORTACIONES	100,0%	13,9	19,7	41,9	58,9	98,5	67,3

1/ Cifras preliminares.

Fuente: SUNAT. Elaboración: BCRP – Sucursal Piura. Departamento de Estudios Económicos.

III. CRÉDITO Y DEPÓSITOS

1. Crédito

- El saldo de crédito fue de S/ 1 363,0 millones en setiembre 2025, mayor en 6,3 por ciento interanual. Los créditos en soles crecieron en 6,2 por ciento interanual y los de moneda extranjera en 173,8 por ciento. Estos últimos representaron el 0,1 por ciento del crédito.

CUADRO N° 4
AMAZONAS: CRÉDITO 1/
(Saldos en millones de soles)

	Estructura %	Saldos en millones de soles con TCF 1/		Tasa de crecimiento (%)	
		Set-25	Set-25	Mes	12 Meses
BN y Agrobanco	19,5	239	265	11,0	19,9
Banco de la Nación	18,2	221	248	12,1	19,0
Agrobanco	1,3	18	17	-2,8	34,2
Sin BN y Agrobanco	80,5	1 095	1 098	0,3	3,5
Banca Múltiple	34,2	462	466	1,1	9,8
Financieras	3,9	53	53	0,1	-21,6
Cajas Municipales	40,8	558	556	-0,3	1,5
Cajas Rurales	1,4	19	19	-1,1	16,0
Empresas de Crédito	0,3	4	4	-2,5	-20,1
TOTAL	100,0	1 334	1 363	2,2	6,3
MN	99,9	1 333	1 361	2,1	6,2
ME	0,1	1	2	158,4	173,8

1/ Calculado a tipo de cambio constante (S/ 3,77 por US\$)

Fuente: SBS y AFP. Elaboración: BCRP - Sucursal Piura. Departamento de Estudios Económicos.

GRÁFICO N° 1
AMAZONAS: VARIACIÓN DEL CRÉDITO 1/
 (Variación % respecto a similar mes del año anterior)

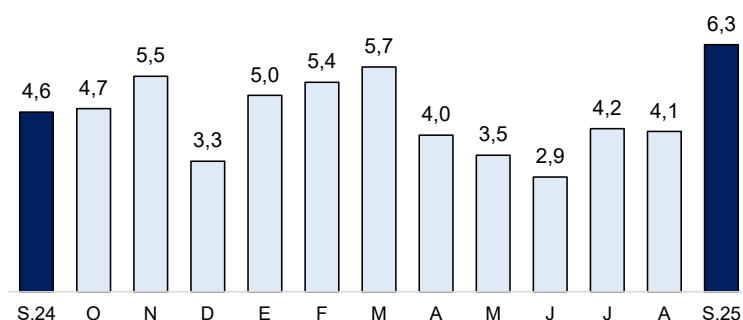

1/ Comprende Banca Múltiple, Cajas Municipales, Cajas Rurales, Empresas de crédito y Financieras.
 Fuente: SBS y AFP

- Por tipo de crédito², el saldo se incrementó 3,5 por ciento en setiembre 2025, por mayores créditos en el segmento empresarial (3,6 por ciento) y de consumo (5,7 por ciento), que fue parcialmente atenuado por los menores créditos hipotecarios (-6,2 por ciento).

CUADRO N° 5
AMAZONAS: CRÉDITO POR TIPO SIN BN Y AGROBANCO
 (En porcentaje)

Estructura	%	Tasa de crecimiento (%)	
		Setiembre/2025	
		Mes	12 Meses
Empresarial	77,5	0,2	3,6
Corporativo	0,0	-	-
Grandes empresas	0,0	-5,9	-
Medianas Empresas	1,5	-5,6	-
Pequeñas Empresas	66,1	0,7	-
Microempresas	9,9	-2,5	-
Consumo	17,9	0,7	5,7
Hipotecario	4,6	-0,1	-6,2
Total	100,0	0,3	3,5

1/ Calculada con tipo de cambio fijo (S/ 3,77 por US\$).

Fuente: SBS - Carpeta de Información del Sistema Financiero

Elaboración: BCRP - Sucursal Piura, Departamento de Estudios Económicos

- La tasa de morosidad en la región fue 9,1 por ciento en setiembre 2025. Las Cajas Municipales registraron una tasa de morosidad de 8,5 por ciento, las Financieras de 4,6 por ciento, Banca Múltiple de 12,4 por ciento, Empresas de Crédito de 11,2 por ciento, Banco de la Nación de 5,2 por ciento y Agrobanco de 9,8 por ciento.

² Sin considerar Banco de la Nación (BN) y Agrobanco

GRÁFICO N° 2
AMAZONAS: TASA DE MOROSIDAD
(Porcentaje)

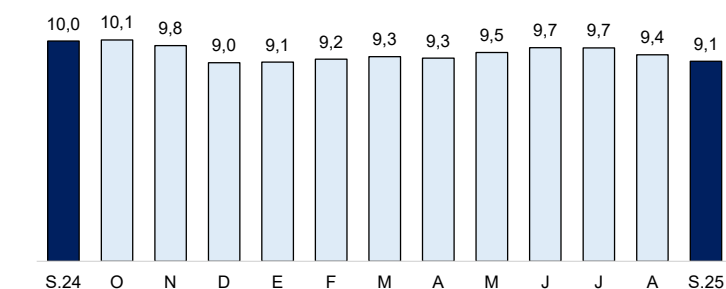

Fuente: SBS y AFP.

Elaboración: BCRP – Sucursal Piura. Departamento de Estudios Económicos

2. Depósitos

- Los depósitos crecieron en 3,7 por ciento interanual en setiembre 2025. Por tipo de moneda, las captaciones en moneda nacional crecieron en 3,1 por ciento y en moneda extranjera 19,8 por ciento. Por tipo de depósito, se incrementaron los depósitos de ahorro (20,3 por ciento) y a plazo (4,8 por ciento), los cuales fueron parcialmente compensados por los menores depósitos a la vista (-29,7 por ciento).

CUADRO N° 6
AMAZONAS: DEPÓSITOS 1/
(Saldos en millones de soles)

	Estructura %	Saldos en millones de soles con TCF 1/		Tasa de crecimiento (%)	
		Set-25	Ago-25	Mes	12 Meses
Banco de la Nación	37,9	331	366	10,7	-16,0
Banco de la Nación	37,9	331	366	10,7	-16,0
Sin BN y Agrobanco	62,1	578	601	3,9	21,0
Banca Múltiple	41,3	385	399	3,8	25,7
Financieras	0,5	5	5	-2,8	-19,5
Cajas Municipales	20,1	186	194	4,3	13,6
Cajas Rurales	0,3	2	3	12,7	37,8
TOTAL	100,0	909	967	6,4	3,7
Vista	20,0	163	193	18,2	-29,7
Ahorro	68,1	633	658	4,0	20,3
A plazo	12,0	113	116	2,4	4,8
MN	96,0	869	929	6,9	3,1
ME	4,0	40	38	-4,8	19,8

1/ Calculada con tipo de cambio fijo (S/ 3,77 por US\$).

Fuente: SBS y AFP. Elaboración: BCRP, Sucursal Piura. Departamento de Estudios Económicos.

GRÁFICO N° 3
AMAZONAS: VARIACIÓN DE LOS DEPÓSITOS 1/
 (Variación % nominal respecto a similar mes del año anterior)

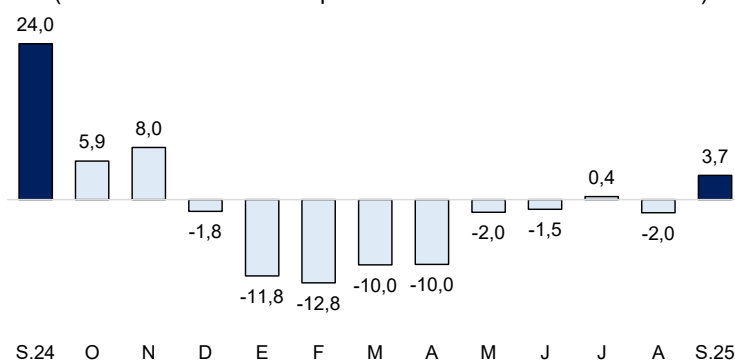

1/ Comprende Banca Múltiple, Banco de la Nación, Agrobanco, Cajas Municipales, Cajas Rurales y Financieras.
 Fuente: SBS y AFP

IV. EJECUCIÓN DEL PRESUPUESTO DE GASTOS DEL GOBIERNO GENERAL

1. Gasto corriente no financiero

- El gasto corriente fue S/ 182,6 millones en setiembre 2025, superior en 6,4 por ciento interanual en términos reales. En el mes se incrementó principalmente el gasto corriente del Gobierno Regional (10,4 por ciento) en el pago de remuneraciones (15,9 por ciento).
- El gasto corriente sumó S/ 1 585,1 millones entre enero y setiembre de 2025, superior en 7,5 por ciento interanual, en términos reales, principalmente por el mayor gasto devengado del Gobierno Regional (9,5 por ciento) en el rubro de remuneraciones (8,6 por ciento), y bienes y servicios (29,0 por ciento).

CUADRO N° 7
AMAZONAS: GASTO PÚBLICO 1/ 2/
 (Millones de soles)

	SETIEMBRE			ENERO - SETIEMBRE		
	2024	2025	Var.% real	2024	2025	Var.% real
Gobierno Nacional	60	60	-1,9	512	534	2,8
Gobierno Regional	91	101	10,4	785	872	9,5
Gobiernos Locales	19	22	14,1	156	179	12,7
TOTAL	169	183	6,4	1 453	1 585	7,5

1/ Información actualizada al 30 de setiembre de 2025.

2/ Comprende el gasto en remuneraciones, pensiones, bienes y servicios.

Fuente: MEF. Elaboración: BCRP - Sucursal Piura. Departamento de Estudios Económicos.

2. Gasto de capital

- La inversión pública ascendió a S/ 170,8 millones en setiembre 2025, superior en 79,1 por ciento en términos reales, por la mayor inversión del Gobierno Nacional (174,5 por ciento) principalmente en infraestructura eléctrica (S/ 43,9 millones más).
- La inversión pública alcanzó los S/ 877,7 millones entre enero y setiembre de 2025, superior en 28,0 por ciento interanual, en términos reales, respecto a similar período del año anterior. En este periodo creció principalmente la inversión del Gobierno Regional (48,6 por ciento) en instalaciones médicas (S/ 73,8 millones más), infraestructura vial (S/ 48,4 millones más), y agua y saneamiento (S/ 27,0 millones más).

CUADRO N° 8
AMAZONAS: INVERSIÓN PÚBLICA 1/
(Millones de soles)

	SETIEMBRE			ENERO - SETIEMBRE		
	2024	2025	Var.% real	2024	2025	Var.% real
Gobierno Nacional	23	64	174,5	225	239	4,7
Gobierno Regional	36	61	65,3	233	350	48,6
Gobiernos Locales	35	46	30,1	219	288	30,1
Inversión Pública	94	171	79,1	676	878	28,0

1/ Información actualizada al 30 de setiembre de 2025.

Fuente: MEF. Elaboración: BCRP - Sucursal Piura. Departamento de Estudios Económicos.

GRÁFICO N° 4
AMAZONAS: VARIACIÓN DE LA INVERSIÓN PÚBLICA
(Variación % real)

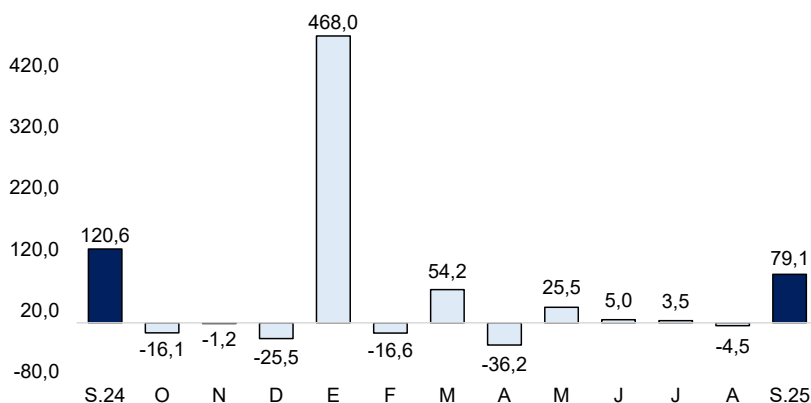

Fuente: MEF

- La ejecución de la inversión pública fue de 60,0 por ciento del Presupuesto Institucional Modificado (PIM) a setiembre 2025. El Gobierno Nacional registró un avance del 80,6 por ciento; el Gobierno Regional, de 52,9 por ciento; y las Municipalidades, de 42,1 por ciento.
- La inversión del Gobierno Nacional se incrementó en 174,5 por ciento interanual en setiembre 2025. En el mes, destacó la Instalación del Sistema de electrificación rural en distritos de El Cenepa, Imaza y Río Santiago, con S/ 43,8 millones en el mes (avance acumulado de 93,7 por ciento de su PIM); y la ampliación y mejoramiento de los sistemas de agua potable y saneamiento del caserío San Martín, con S/ 1,8 millones en el mes (avance acumulado de 80,3 por ciento de su PIM).
- La inversión pública del Gobierno Regional aumentó 65,3 por ciento interanual en setiembre 2025. A nivel de proyectos, destacó el Mejoramiento del servicio de transitabilidad vial interurbana en el distrito de Santo Tomás, provincia de Luya, con S/ 20,0 millones en el mes (avance acumulado de 94,1 por ciento de su PIM); y el Mejoramiento de las vías departamentales en tramos de las provincias de Chachapoyas, Bongará y Luya, con S/ 11,1 millones en el mes (avance acumulado de 60,9 por ciento de su PIM).
- La inversión de los Gobiernos Locales se incrementó en 30,1 por ciento interanual en setiembre 2025. A nivel de proyectos, destacó la Creación del camino vecinal en el distrito de Quinjalca, provincia de Chachapoyas con S/ 3,1 millones en el mes (avance acumulado del 44,8 por ciento de su PIM); y el Mejoramiento de la carretera vecinal Abiralajas – Nuevo Chirimoto – La Unión, provincia de Rodríguez de Mendoza, con S/ 3,0 millones en el mes (avance acumulado del 35,0 por ciento de su PIM).

V. ANEXOS



ANEXO 1

AMAZONAS: PRODUCCIÓN AGROPECUARIA 1/
(TM)

PRODUCTOS	2024				2025									PRODUCTOS
	SET	OCT	NOV	DIC	ENE	FEB	MAR	ABR	MAY	JUN	JUL	AGO	SET	
AGRÍCOLA														AGRÍCOLA
Arroz	28 459	14 470	9 891	16 559	19 787	28 800	32 613	26 180	33 190	40 214	39 783	38 583	26 996	Arroz
Cacao	523	494	555	582	570	541	547	531	531	509	552	483	377	Cacao
Café	2 431	1 698	855	0	0	0	1	8 257	11 485	15 960	7 479	4 820	2 583	Café
Caña de azúcar	0	0	0	0	0	0	0	0	0	0	0	0	0	Caña de azúcar
Frijol g/s	38	34	26	21	39	402	271	198	1 410	969	1 298	54	146	Frijol g/s
Limón Sutil	532	305	356	374	523	582	691	620	587	590	580	538	530	Limón Sutil
Maíz Amiláceo	70	48	7	10	17	444	213	42	1 948	546	2 232	162	87	Maíz Amiláceo
Maíz Amarillo Duro	137	79	116	201	301	1 760	1 051	564	11 158	6 136	3 088	1 655	341	Maíz Amarillo Duro
Maíz choclo	107	0	15	16	64	2 543	2 774	765	4 834	1 057	605	266	39	Maíz choclo
Naranja	484	403	409	430	484	562	551	481	538	848	941	516	483	Naranja
Olluco	60	53	40	46	33	46	53	205	131	132	102	48	41	Olluco
Papa	5 844	3 508	972	757	4 521	2 539	5 255	8 156	9 735	7 062	6 230	10 679	5 794	Papa
Pastos	129	134	131	135	133	135	138	134	134	135	132	129	131	Pastos
Piña	1 018	704	762	797	984	975	993	971	886	848	768	605	652	Piña
Plátano	9 803	9 564	9 580	10 257	9 188	9 353	9 096	9 973	9 621	10 011	9 693	10 009	9 717	Plátano
Yuca	16 572	13 710	11 698	7 978	12 178	13 181	15 738	19 937	17 958	15 778	10 446	17 125	16 840	Yuca
PECUARIO														PECUARIO
Ave 2/	81	79	100	90	80	66	72	74	56	74	70	75	79	Ave 2/
Caprino 2/	14	14	15	18	16	15	11	11	13	14	12	14	15	Caprino 2/
Ovino 2/	12	10	16	23	14	13	12	10	11	13	14	13	13	Ovino 2/
Porcino 2/	225	224	237	276	217	214	209	189	199	208	211	214	219	Porcino 2/
Vacuno 2/	1 604	1 670	1 750	1 873	1 648	1 699	1 620	1 553	1 613	1 615	1 701	1 643	1 750	Vacuno 2/
Huevos	65	65	64	56	130	134	133	126	131	128	128	93	63	Huevos
Leche	8 702	8 687	8 466	8 202	8 499	8 792	9 484	9 009	9 436	8 990	8 907	9 019	8 487	Leche

1/ Cifras preliminares 2/ Peso de animal en pie.

Fuente: MIDAGRI.

Elaboración: BCRP, Sucursal Piura. Departamento de Estudios Económicos.



ANEXO 2

AMAZONAS: EXPORTACIONES POR TIPO DE PRODUCTO 1/
(Valor FOB en millones de US\$)

TIPO	2024				2025									TIPO
	SET	OCT	NOV	DIC	ENE	FEB	MAR	ABR	MAY	JUN	JUL	AGO	SET	
I. Productos Tradicionales	13,7	15,5	9,6	4,5	4,7	2,6	3,5	3,7	15,2	15,9	15,0	15,3	19,2	I. Productos Tradicionales
Agropecuario	13,7	15,5	9,6	4,5	4,7	2,6	3,5	3,7	15,2	15,9	15,0	15,3	19,2	Agropecuario
II. Productos No tradicionales	0,2	0,6	0,5	0,0	0,2	0,0	0,2	0,4	0,0	0,5	0,7	1,0	0,6	II. Productos No tradicionales
Agropecuario	0,2	0,6	0,5	0,0	0,2	0,0	0,2	0,4	0,0	0,5	0,7	1,0	0,6	Agropecuario
Otros	0,0	0,0	0,0	0,0	0,0	0,0	0,0	0,0	0,0	0,0	0,0	0,0	0,0	Otros
TOTAL EXPORTACIONES	13,9	16,1	10,2	4,5	4,9	2,6	3,6	4,1	15,2	16,3	15,7	16,3	19,7	TOTAL EXPORTACIONES

1/ Cifras preliminares
Fuente: SUNAT
Elaboración: BCRP Sucursal Piura. Departamento de Estudios Económicos



ANEXO 3

AMAZONAS: INGRESOS CORRIENTES DEL GOBIERNO CENTRAL
(Millones de soles)

	2024				2025										
	SET	OCT	NOV	DIC	ENE	FEB	MAR	ABR	MAY	JUN	JUL	AGO	SET		
I. INGRESOS TRIBUTARIOS	6,9	7,9	8,5	8,2	10,1	7,9	6,5	7,0	6,7	7,2	7,7	7,9	8,8	I. INGRESOS TRIBUTARIOS	
1. Impuestos a los Ingresos	5,6	6,3	6,1	6,4	7,4	5,6	5,0	4,9	5,2	5,5	5,6	6,1	6,3	1. Impuestos a los Ingresos	
- Personas Naturales	2,3	3,0	2,8	2,9	3,3	2,5	2,1	2,0	2,3	2,5	2,4	2,7	2,6	- Personas Naturales	
- Personas Jurídicas	2,9	3,2	3,2	3,4	3,9	3,0	2,4	2,2	1,9	2,3	2,8	3,2	3,5	- Personas Jurídicas	
- Regularización	0,4	0,1	0,1	0,1	0,1	0,1	0,5	0,7	1,0	0,7	0,4	0,2	0,2	- Regularización	
2. Impuestos a la Importación	0,0	0,0	0,0	0,0	0,0	0,0	0,0	0,0	0,0	0,0	0,0	0,0	0,0	2. Impuestos a la Importación	
3. Impuesto General a las ventas	0,5	0,6	0,5	0,6	1,0	1,2	0,5	1,1	0,5	0,6	0,5	0,7	0,5	3. Impuesto General a las ventas	
- Operaciones Internas	0,5	0,6	0,5	0,6	1,0	1,2	0,5	1,1	0,5	0,6	0,5	0,7	0,5	- Operaciones Internas	
- Operaciones Externas	0,0	0,0	0,0	0,0	0,0	0,0	0,0	0,0	0,0	0,0	0,0	0,0	0,0	- Operaciones Externas	
4. Impuesto Selectivo al Consumo	0,0	0,0	0,0	0,0	0,0	0,0	0,0	0,0	0,0	0,0	0,0	0,0	0,0	4. Impuesto Selectivo al Consumo	
5. Otros Ingresos tributarios	0,9	1,0	1,9	1,2	1,7	1,1	1,1	1,0	0,9	1,1	1,5	1,2	2,0	5. Otros Ingresos tributarios	
II. INGRESOS NO TRIBUTARIOS	0,0	0,0	0,0	0,0	0,0	0,0	0,0	0,0	0,0	0,0	0,0	0,0	0,0	II. INGRESOS NO TRIBUTARIOS	
INGRESOS CORRIENTES (I + II)	6,9	7,9	8,5	8,2	10,1	7,9	6,5	7,0	6,7	7,2	7,7	7,9	8,8	INGRESOS CORRIENTES (I + II)	

Fuente: SUNAT.

Elaboración: BCRP Sucursal Piura. Departamento de Estudios Económicos.

ANEXO 4

AMAZONAS: GASTOS NO FINANCIEROS DEL GOBIERNO NACIONAL
(Millones de soles)

	2024				2025									
	SET	OCT	NOV	DIC	ENE	FEB	MAR	ABR	MAY	JUN	JUL	AGO		SET
GASTOS NO FINANCIEROS	82,9	115,5	102,7	137,9	64,4	64,2	79,6	81,8	122,8	85,6	83,2	93,6	132,6	GASTOS NO FINANCIEROS
a. GASTOS CORRIENTES	59,9	60,2	66,8	71,1	49,4	47,7	51,6	61,0	64,2	69,2	62,7	68,8	59,5	a. GASTOS CORRIENTES
1. Personal y obligaciones sociales	19,9	19,6	21,0	26,4	21,0	19,7	20,4	19,6	22,2	20,3	25,6	20,9	21,5	1. Personal y obligaciones sociales
2. Pensiones y otras prestaciones sociales	1,5	1,5	1,5	2,7	1,8	1,6	1,7	1,8	1,9	1,7	2,8	1,8	1,7	2. Pensiones y otras prestaciones sociales
3. Bienes y servicios	11,5	13,5	24,9	22,2	5,3	7,0	11,6	11,8	14,0	13,1	13,9	13,3	24,4	3. Bienes y servicios
4. Donaciones y transferencias	4,8	4,7	0,0	0,1	11,7	1,4	2,0	0,0	0,0	7,8	0,0	0,3	0,5	4. Donaciones y transferencias
5. Otros gastos	22,2	20,9	19,4	19,8	9,6	17,9	15,9	27,8	26,2	26,3	20,4	32,4	11,4	5. Otros gastos
b. GASTOS DE CAPITAL	23,0	55,4	35,8	66,8	15,1	16,5	28,0	20,8	58,6	16,4	20,5	24,8	73,1	b. GASTOS DE CAPITAL
1. Adquisición de activos no financieros	23,0	55,4	27,9	59,4	11,7	16,5	24,7	20,8	39,6	16,4	20,4	24,8	64,1	1. Adquisición de activos no financieros
2. Otros gastos de capital	0,0	0,0	7,9	7,4	3,3	0,0	3,3	0,0	19,0	0,0	0,0	0,0	8,9	2. Otros gastos de capital

Fuente: Ministerio de Economía y Finanzas.

Elaboración: BCRP Sucursal Piura. Departamento de Estudios Económicos.

ANEXO 5

AMAZONAS: GASTOS NO FINANCIEROS DEL GOBIERNO REGIONAL
(Millones de soles)

	2024				2025										
	SET	OCT	NOV	DIC	ENE	FEB	MAR	ABR	MAY	JUN	JUL	AGO	SET		
GASTOS NO FINANCIEROS	127,1	128,3	130,0	203,6	220,5	107,5	104,4	112,3	148,7	118,6	129,3	120,4	164,5	GASTOS NO FINANCIEROS	
a. GASTOS CORRIENTES	90,6	91,6	97,3	118,8	106,4	79,6	83,6	92,5	119,5	93,7	105,5	90,1	101,4	a. GASTOS CORRIENTES	
1. Personal y obligaciones sociales	74,4	76,3	81,4	86,4	102,2	72,9	71,8	78,3	102,0	75,4	90,9	77,7	87,5	1. Personal y obligaciones sociales	
2. Pensiones y otras prestaciones sociales	2,0	2,5	2,3	3,5	2,5	2,1	2,0	2,0	2,3	1,9	2,8	2,2	3,6	2. Pensiones y otras prestaciones sociales	
3. Bienes y servicios	10,5	12,6	13,5	28,5	1,4	4,5	9,5	12,1	15,0	16,3	11,6	10,2	10,4	3. Bienes y servicios	
4. Donaciones y transferencias	0,0	0,0	0,0	0,4	0,0	0,0	0,0	0,0	0,2	0,0	0,0	0,0	0,0	4. Donaciones y transferencias	
5. Otros gastos	3,7	0,1	0,1	0,0	0,2	0,1	0,3	0,1	0,1	0,1	0,2	0,1	0,0	5. Otros gastos	
b. GASTOS DE CAPITAL	36,5	36,8	32,7	84,9	114,2	27,9	20,8	19,8	29,1	24,8	23,9	30,3	63,2	b. GASTOS DE CAPITAL	
1. Adquisición de activos no financieros	36,5	36,8	32,7	84,9	114,2	27,9	20,8	19,8	29,1	24,8	22,1	30,3	61,1	1. Adquisición de activos no financieros	
2. Otros gastos de capital	0,0	0,0	0,0	0,0	0,0	0,0	0,0	0,0	0,0	0,0	1,8	0,0	2,1	2. Otros gastos de capital	

Fuente: Ministerio de Economía y Finanzas.

Elaboración: BCRP Sucursal Piura. Departamento de Estudios Económicos.

ANEXO 6

AMAZONAS: GASTOS NO FINANCIEROS DE LOS GOBIERNOS LOCALES
(Millones de soles)

	2024				2025									
	SET	OCT	NOV	DIC	ENE	FEB	MAR	ABR	MAY	JUN	JUL	AGO	SET	
GASTOS NO FINANCIEROS	53,4	58,3	58,7	149,8	27,2	37,5	48,5	42,5	49,7	63,2	64,7	66,7	67,3	GASTOS NO FINANCIEROS
a. GASTOS CORRIENTES	18,8	20,7	20,2	37,7	10,6	15,2	19,4	19,2	23,6	21,6	23,2	24,2	21,7	a. GASTOS CORRIENTES
1. Personal y obligaciones sociales	5,3	5,6	5,9	8,4	5,6	5,9	6,1	5,9	6,1	5,8	7,3	6,0	5,7	1. Personal y obligaciones sociales
2. Pensiones y otras prestaciones sociales	1,3	1,7	1,4	2,2	0,1	0,2	0,4	1,4	1,8	1,6	2,4	0,8	1,8	2. Pensiones y otras prestaciones sociales
3. Bienes y servicios	11,2	12,4	11,9	24,5	4,7	8,5	12,0	11,4	15,0	13,6	12,9	16,2	12,5	3. Bienes y servicios
4. Donaciones y transferencias	0,8	1,0	1,0	2,5	0,2	0,6	0,7	0,4	0,5	0,5	0,5	1,1	1,6	4. Donaciones y transferencias
5. Otros gastos	0,0	0,0	0,0	0,1	0,0	0,0	0,2	0,1	0,1	0,1	0,1	0,1	0,1	5. Otros gastos
b. GASTOS DE CAPITAL	34,6	37,6	38,5	112,1	16,6	22,3	29,0	23,3	26,1	41,6	41,5	42,5	45,6	b. GASTOS DE CAPITAL
1. Adquisición de activos no financieros	34,6	37,6	38,5	112,0	16,6	22,3	29,0	23,3	26,1	41,6	41,5	42,5	45,6	1. Adquisición de activos no financieros
2. Otros gastos de capital	0,0	0,0	0,0	0,0	0,0	0,0	0,0	0,0	0,0	0,0	0,0	0,0	0,0	2. Otros gastos de capital

Fuente: Ministerio de Economía y Finanzas.

Elaboración: BCRP Sucursal Piura. Departamento de Estudios Económicos.

ANEXO 7

AMAZONAS: CARTERA PESADA EN EL SISTEMA FINANCIERO 1/
(En porcentajes)

ENTIDADES FINANCIERAS	2024				2025									ENTIDADES FINANCIERAS
	SET	OCT	NOV	DIC	ENE	FEB	MAR	ABR	MAY	JUN	JUL	AGO	SET	
A. BANCO DE LA NACIÓN	4,8	4,9	4,9	4,3	4,4	4,4	4,4	4,5	4,6	5,2	5,2	5,1	5,2	A. BANCO DE LA NACIÓN
B. EMPRESAS BANCARIAS	14,3	14,5	13,7	13,1	12,8	12,8	12,6	12,9	13,8	14,0	13,9	13,0	12,4	B. EMPRESAS BANCARIAS
Agrobanco	14,7	14,2	13,4	12,3	11,8	11,4	10,8	10,5	10,3	9,9	9,7	10,0	9,8	Agrobanco
C. INSTITUCIONES DE MICROFINANZAS														C. INSTITUCIONES DE MICROFINANZAS
Cajas Municipales	9,1	9,1	9,2	8,2	8,4	8,7	8,9	8,5	8,5	8,6	8,8	8,9	8,5	Cajas Municipales
Empresas de Crédito	7,1	7,0	7,5	5,4	7,2	7,7	8,7	9,3	10,0	10,8	11,3	11,0	11,2	Empresas de Crédito
Empresas Financieras	6,7	6,7	6,9	5,6	5,5	5,5	5,9	6,0	5,7	5,5	4,5	4,3	4,6	Empresas Financieras
TOTAL	10,0	10,1	9,8	9,0	9,1	9,2	9,3	9,3	9,5	9,7	9,7	9,4	9,1	TOTAL

1/ Cifras preliminares.
Fuente: SBS.

