



BANCO CENTRAL DE RESERVA DEL PERÚ

Tumbes: Síntesis de Actividad Económica Octubre 2025

**Departamento de Estudios Económicos
Sucursal Piura**

Diciembre 2025

Actividad Primaria

- La producción del sector **agropecuario** se contrajo en 31,3 por ciento interanual en octubre 2025, debido al menor dinamismo del subsector agrícola (-39,4 por ciento), atenuado parcialmente por el mejor desempeño del sector pecuario (30,6 por ciento). En el subsector agrícola, disminuyó la producción de plátano (-56,3 por ciento), afectada por la pérdida de áreas cultivadas tras el desborde del río Tumbes en el primer cuatrimestre de 2025. Por su parte, la producción pecuaria se expandió principalmente por una mayor oferta de carne de ave (444,2 por ciento).
- La producción del sector **pesca** se incrementó en 45,1 por ciento interanual en octubre 2025, debido a un mayor desembarque de especies para la industria de congelados (84,0 por ciento). Asimismo, la actividad pesquera registró un aumento del 14,4 por ciento en el periodo enero-octubre de 2025, por el mayor desembarque de congelados (22,4 por ciento).
- La producción de **hidrocarburos** fue de 62 750 barriles en octubre 2025, superior en 62,4 mil barriles respecto a similar mes del año previo, por la mayor extracción de petróleo crudo. La producción de crudo llegó a 243,1 mil barriles durante el periodo enero-octubre de 2025, superior en 77,8 por ciento respecto a similar periodo de 2024.

Otros Indicadores de Actividad Económica

- La actividad **manufacturera** creció en 74,0 por ciento interanual en octubre 2025, debido al mayor procesamiento de pescado congelado (121,2 por ciento) y langostinos (30,1 por ciento). La producción se incrementó en 3,3 por ciento interanual en enero-octubre de 2025, principalmente por el mayor procesamiento de congelados (9,5 por ciento), atenuado parcialmente por la menor producción de langostinos (-10,1 por ciento).
- Los **despachos de cemento**, indicador del sector construcción, se contrajeron en 7,2 por ciento interanual en octubre 2025. Este indicador disminuyó en 25,8 por ciento en el periodo enero-octubre de 2025.
- Las **exportaciones** fueron de US\$ 7,8 millones en octubre 2025, superior en 64,2 por ciento interanual, por la mayor exportación de productos pesqueros (67,6 por ciento). Por su parte, el langostino fue el principal producto de exportación de la región en el mes de análisis con un valor de US\$ 6,6 millones. Las ventas de langostinos se realizaron en tres presentaciones: enteros (US\$ 2,2 millones), colas sin caparazón (US\$ 2,7 millones) y colas con caparazón (US\$ 1,7 millones).
- La **inversión pública** fue S/ 29,7 millones en octubre 2025, inferior en 55,6 por ciento interanual, en términos reales. En el mes, se contrajo la inversión del Gobierno Nacional (-83,9 por ciento), principalmente en infraestructura agrícola (S/ 13,2 millones menos).

Tumbes: Otros indicadores de actividad económica

(Variación % respecto a similar mes del año anterior)

	Ene.25	Feb.25	Mar.25	Abr.25	May.25	Jun.25	Jul.25	Ago.25	Set.25	Oct.25
Producción industrial 1/	↓ -14,0	↓ -3,3	↑ 14,3	↑ 5,9	↓ -21,4	↑ 8,0	↓ -4,8	↑ 1,4	↑ 28,7	↑ 74,0
Despachos de cemento 1/	↑ 14,4	↓ -7,0	↓ -18,0	↓ -39,2	↓ -44,1	↓ -32,0	↓ -29,3	↓ -21,5	↓ -8,8	↓ -7,2
Exportaciones 2/	↑ 16,4	↑ 16,3	↑ 17,8	↑ 32,9	↓ -31,8	↓ -16,2	↓ -18,8	↑ 71,1	↑ 48,5	↑ 64,2
Crédito 2/	↓ -7,2	↓ -6,4	↓ -7,3	↓ -5,8	↓ -4,9	↓ -4,1	↑ 6,0	↑ 6,9	↑ 8,0	↑ 8,3
Depósitos 2/	↑ 1,9	↑ 0,2	↑ 0,3	↑ 1,1	↓ -3,8	↓ -5,2	↑ 5,6	↓ -1,2	↓ -2,8	↑ 4,6
Inversión pública 1/	↓ -23,6	↑ 10,6	↓ -0,7	↓ -30,8	↓ -39,8	↓ -42,0	↓ -41,2	↓ -57,8	↓ -50,5	↓ -55,6

1/ En términos reales. 2/ En términos nominales.

Fuente: PRODUCE, PETROPERU, Cementos Pacasmayo, SBS, SUNAT y MEF.



La producción del sector agropecuario se contrajo en 31,3 por ciento interanual en octubre 2025, debido al menor dinamismo del subsector agrícola (-39,4 por ciento), atenuado parcialmente por el mejor desempeño del sector pecuario (30,6 por ciento). En el subsector agrícola, disminuyó la producción de plátano (-56,3 por ciento), afectada por la pérdida de áreas cultivadas tras el desborde del río Tumbes en el primer cuatrimestre de 2025. Por su parte, la producción pecuaria se expandió principalmente por una mayor oferta de carne de ave (444,2 por ciento).

Producción de principales productos agropecuarios 1/ (Toneladas)							
SUBSECTORES	Estructura Porcentual 2024 2/	Octubre			Enero - Octubre		
		2024	2025	Var. %	2024	2025	Var. %
AGRICOLA 2/	95,0			-39,4			-5,2
Orientados al mercado externo y agroindustria 2/	21,6			-52,0			-13,6
Plátano	19,6	11 815	5 165	-56,3	89 271	70 355	-21,2
Cacao	1,5	59	50	-15,2	471	604	28,1
Maíz amarillo duro	0,3	75	105	41,3	591	2 069	250,2
Mango	0,1	22	0	-100,0	66	323	385,3
Pimiento	0,0	10	7	-28,5	42	65	56,2
Frijol caupí grano seco	0,0	2	15	490,4	27	103	273,2
Orientados al mercado interno 2/	73,3			-10,4			-1,8
Arroz cáscara	57,2	0	0	n.d.	68 579	65 864	-4,0
Limón	12,9	3 022	2 953	-2,3	48 313	50 660	4,9
Yuca	1,5	1 097	489	-55,4	7 453	5 322	-28,6
Maíz choclo	0,7	122	283	132,0	2 065	1 997	-3,3
Papaya	0,2	143	155	8,3	1 190	1 710	43,7
Pasto elefante	0,1	617	628	1,7	4 113	3 144	-23,6
Sandía	0,1	10	20	100,0	246	245	-0,3
Zapallo	0,0	119	0	-100,0	190	66	-65,2
Coco	0,0	26	8	-69,2	206	365	77,1
Tomate	0,0	13	13	2,0	29	110	282,8
Cebolla china	0,0	42	11	-73,3	63	83	30,6
Lechuga	0,0	0	9	n.d.	44	39	-11,2
Tamarindo	0,0	4	4	8,0	16	122	665,8
Aji	0,0	8	0	-100,0	15	0	-100,0
PECUARIO 2/	5,0			30,6			-1,8
Vacuno	2,2	89	89	0,9	825	778	-5,8
Caprino	1,1	48	48	0,4	491	456	-7,2
Porcino	0,7	34	34	1,6	343	327	-4,8
Ave	0,6	15	80	444,2	242	309	27,7
Ovino	0,2	8	7	-3,4	75	73	-2,8
Huevo	0,1	8	8	-0,9	74	73	-1,3
SECTOR AGROPECUARIO	100,0			-31,3			-5,0

1/ Cifras preliminares.

2/ Estimado a precios de 2007.

Nota: "-.-" implica variaciones porcentuales superiores a 1 000 por ciento.

Fuente: Ministerio de Desarrollo Agrario y Riego.

Elaboración: BCRP, Sucursal Piura. Departamento de Estudios Económicos

La actividad manufacturera creció en 74,0 por ciento interanual en octubre 2025, debido al mayor procesamiento de pescado congelado (121,2 por ciento) y langostinos (30,1 por ciento). La producción se incrementó en 3,3 por ciento interanual en enero-octubre de 2025, por el mayor procesamiento de congelados (9,5 por ciento), atenuado parcialmente por la menor producción de langostinos (-10,1 por ciento).

Producción manufacturera 1/ (Variación % real respecto al mismo periodo del año anterior)			
Ramas de actividad	Estructura porcentual 2024 ^{2/}	Variación interanual (%)	
		Octubre	Enero - Octubre
MANUFACTURA PRIMARIA	100,0	74,0	3,3
Derivados pesqueros y acuícolas	100,0	74,0	3,3
SECTOR MANUFACTURA	100,0	74,0	3,3

1/ Cifras preliminares.

2/ Estimado a precios de 2007.

Fuente: PRODUCE y SUNAT.

Elaboración: BCRP, Sucursal Piura. Departamento de Estudios Económicos

Los despachos de cemento, indicador del sector construcción, se contrajeron en 7,2 por ciento interanual en octubre 2025. Este indicador disminuyó en 25,8 por ciento en el periodo enero-octubre de 2025.

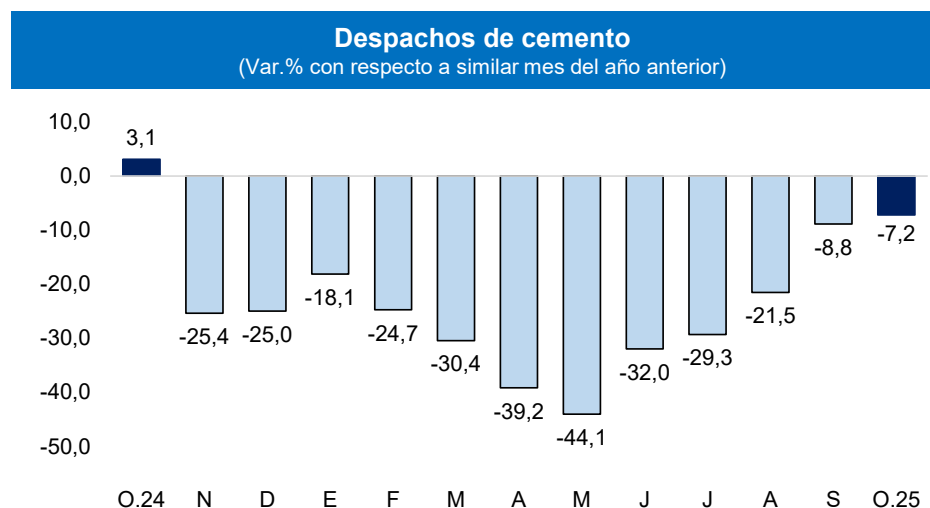

Fuente: Empresas.

Elaboración: BCRP - Sucursal Piura.

Las exportaciones fueron de US\$ 7,8 millones en octubre 2025, superiores en 64,2 por ciento interanual, por la mayor exportación de productos pesqueros (67,6 por ciento). El langostino fue el principal producto de exportación en el mes con un valor de US\$ 6,6 millones, superior en 50,6 por ciento interanual por mayores volúmenes vendidos (30,1 por ciento) y precios (15,7 por ciento). Las ventas de langostinos se realizaron en tres presentaciones: enteros (US\$ 2,2 millones), colas sin caparazón (US\$ 2,7 millones) y colas con caparazón (US\$ 1,7 millones).

Exportaciones por grupo de producto

(Valor FOB en millones de US\$)

	Estructura % 2024	Octubre			Enero - Octubre		
		2024	2025	Var %	2024	2025	Var %
PRODUCTOS TRADICIONALES	0,3%	0,0	0,0	n.d.	0,2	0,0	-94,6
Agropecuario	0,3%	0,0	0,0	n.d.	0,2	0,0	-94,6
Pesquero	0,0%	0,0	0,0	n.d.	0,0	0,0	n.d.
PRODUCTOS NO TRADICIONALES	99,7%	4,7	7,8	64,2	78,8	88,3	12,0
Agropecuario	9,0%	0,1	0,3	94,0	7,2	2,9	-59,3
Pesquero	89,0%	4,4	7,4	67,6	70,3	80,4	14,4
Otros	1,7%	0,2	0,2	-24,9	1,3	4,9	288,8
TOTAL EXPORTACIONES	100,0%	4,7	7,8	64,2	79,0	88,3	11,8

1/ Cifras preliminares

Fuente: SUNAT.

Elaboración: BCRP - Sucursal Piura. Departamento de Estudios Económicos.

El crédito se incrementó en 8,3 por ciento interanual en octubre 2025. Por tipo de moneda, aumentaron los créditos en moneda nacional (8,9 por ciento), atenuado parcialmente por menores saldos en moneda extranjera (-9,9 por ciento). La tasa de dolarización fue de 2,4 por ciento.

Crédito					
(Saldos a fin de periodo en millones de soles)					
Estructura %	Saldos en millones de soles con TCF ^{1/}		Tasa de crecimiento (%)		
	Oct-25	Set-25	Oct-25	Mes	12 Meses
BN y Agrobanco	17,2	180	178	-1,4	11,3
Banco de la Nación	16,3	171	168	-1,6	10,1
Agrobanco	0,9	9	10	2,9	37,4
Sin BN y Agrobanco	82,8	844	858	1,7	7,7
Banca Múltiple	53,4	544	554	1,8	17,6
Financieras	3,4	35	35	0,2	-60,0
Cajas Municipales	25,9	264	268	1,6	13,1
Cajas Rurales	0,1	1	1	-1,0	-3,7
Empresas de Crédito	0,0	0	0	-	-
TOTAL	100,0	1 024	1 036	1,2	8,3
MN	97,6	999	1 011	1,2	8,9
ME	2,4	25	25	-0,4	-9,9

1/ Calculado a tipo de cambio constante (S/ 3,77 por US\$)

Fuente: SBS y AFP.

Elaboración: BCRP, Sucursal Piura. Departamento de Estudios Económicos

La **morosidad** se ubicó en 6,4 por ciento en octubre 2025. La tasa de morosidad en las Cajas Municipales fue de 6,5 por ciento, en las Empresas Financieras de 4,2 por ciento, Banca Múltiple de 7,0 por ciento, Banco de la Nación de 3,9 por ciento y Agrobanco de 27,7 por ciento.

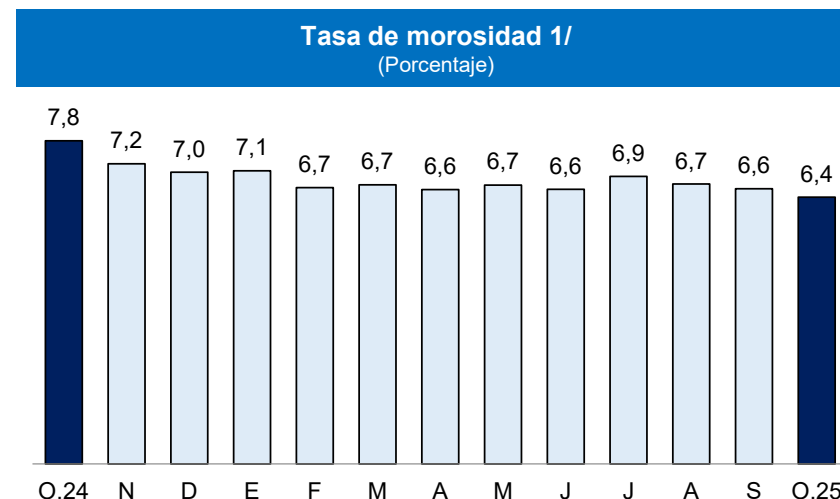
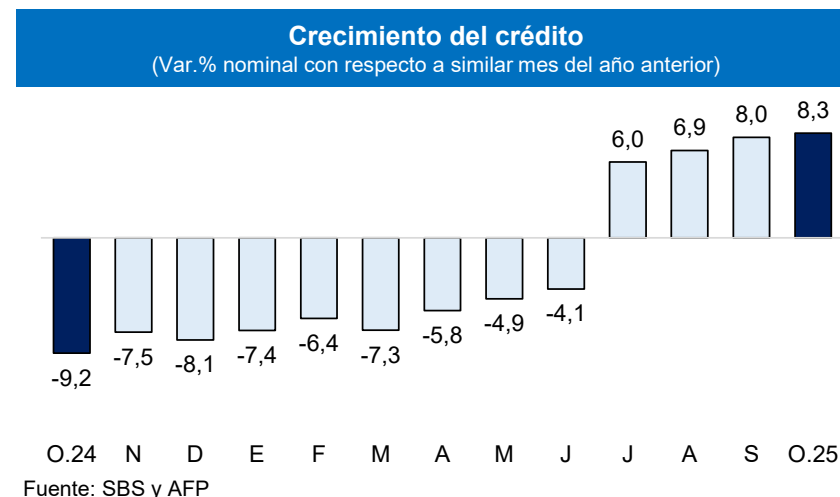

1/ Morosidad = (créditos vencidos + créditos en cobranza judicial) / colocaciones brutas.
Fuente: SBS y AFP.

El saldo de depósitos creció en 4,6 por ciento interanual en octubre 2025. Por moneda, se incrementaron tanto los ahorros en moneda nacional (4,5 por ciento) como extranjera (5,6 por ciento).

Depósitos

(SalDOS a fin de periodo en millones de soles)

	Estructura % Oct-25	SalDOS en millones de soles con TCF ^{1/}		Tasa de crecimiento (%)	
		Set-25	Oct-25	Mes	12 Meses
Banco de la Nación	21,9	122	118	-3,5	2,1
Banco de la Nación	21,9	122	118	-3,5	2,1
Sin BN y Agrobanco	78,1	420	421	0,4	5,4
Banca Múltiple	56,4	303	304	0,5	4,3
Financieras	1,2	6	7	2,1	-39,4
Cajas Municipales	20,5	111	111	-0,1	13,4
Cajas Rurales	0,0	0	0	-	-
TOTAL	100,0	542	539	-0,5	4,6
Vista	16,4	91	89	-3,1	1,6
Ahorro	58,9	314	317	1,1	7,3
A plazo	24,7	136	133	-2,4	0,8
MN	83,9	455	452	-0,5	4,5
ME	16,1	87	87	-0,6	5,6

1/ Calculado a tipo de cambio constante (S/ 3,77 por US\$)

Fuente: SBS y AFP.

Elaboración: BCRP, Sucursal Piura. Departamento de Estudios Económicos

Crecimiento de los depósitos

(Var.% nominal con respecto a similar mes del año anterior)

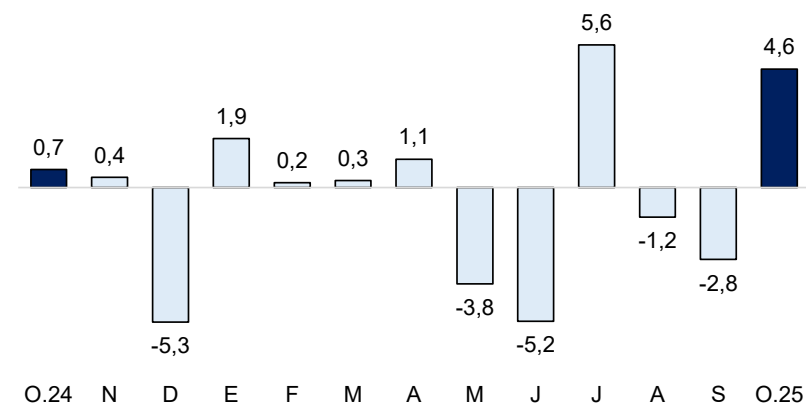

Fuente: SBS y AFP

La inversión pública fue S/ 29,7 millones en octubre 2025, inferior en 55,6 por ciento interanual, en términos reales. En el mes, se contrajo la inversión del Gobierno Nacional (-83,9 por ciento), principalmente en infraestructura agrícola (S/ 13,2 millones menos).

Inversión pública 1/ (En millones de soles)

	OCTUBRE			ENERO - OCTUBRE		
	2024	2025	Var.% real	2024	2025	Var.% real
Gobierno Nacional	44	7	-83,9	339	187	-45,6
Gobierno Regional	14	14	0,6	163	110	-33,3
Gobiernos Locales	8	8	3,0	103	98	-6,7
TOTAL	66	30	-55,6	605	395	-35,7

1/ Información actualizada al 31 de octubre de 2025.

Fuente: MEF

Elaboración: BCRP – Sucursal Piura. Departamento de Estudios Económicos

Crecimiento de la inversión pública (Var.% real con respecto a similar mes del año anterior)

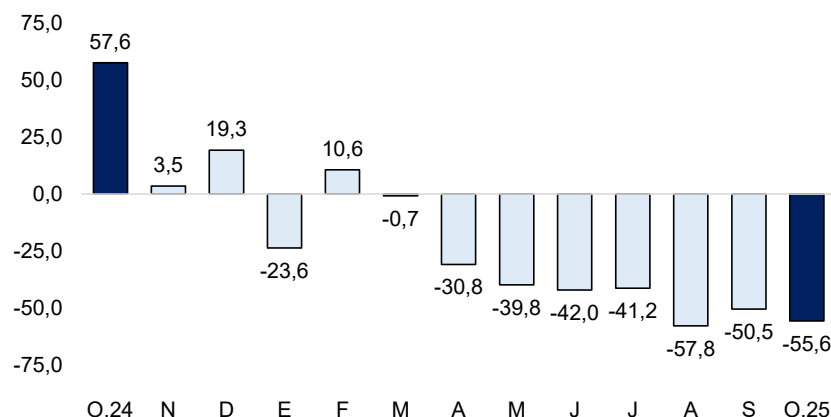

Fuente: MEF

- El avance de la inversión pública hasta octubre 2025 fue 63,2 por ciento del **Presupuesto Institucional Modificado (PIM)**, ascendente a S/ 624,0 millones. El Gobierno Nacional registró un avance del 71,2 por ciento; el Gobierno Regional, de 57,2 por ciento; y las municipalidades, de 57,6 por ciento.
- La inversión pública del **Gobierno Nacional** decreció en 83,9 por ciento interanual en octubre 2025, en términos reales. A nivel de proyectos, destacaron la Ampliación del servicio de provisión de agua para riego en el sector La Tuna, en la provincia de Tumbes, con S/ 920,1 mil en el mes (avance acumulado del 54,1 por ciento de su PIM); y el Mejoramiento del servicio de en la Escuela Profesional de Ingeniería Agrícola, en la provincia de Tumbes, con S/ 833,4 mil en el mes (avance acumulado del 26,2 por ciento de su PIM).
- La inversión pública del **Gobierno Regional** aumentó en 0,6 por ciento interanual en octubre 2025, en términos reales. A nivel de proyectos, destacaron la Reconstrucción del Hospital de Apoyo "Saúl Garrido Rosillo" II-1, en la provincia de Tumbes, con S/ 1,4 millones en el mes (avance del 43,9 por ciento de su PIM); y el Mejoramiento del Servicio de Educación de la I.E. N° 093 "Efraín Arcaya Zevallos", en la provincia de Zarumilla, con S/ 1,4 millones en el mes (avance acumulado de 88,7 por ciento de su PIM).