



BANCO CENTRAL DE RESERVA DEL PERÚ

Tumbes: Síntesis de Actividad Económica Setiembre 2025

**Departamento de Estudios Económicos
Sucursal Piura**

Noviembre 2025

Actividad Primaria

- La producción del sector **agropecuario** se contrajo en 33,0 por ciento interanual en setiembre 2025, debido al menor dinamismo de los subsectores agrícola (-38,9 por ciento) y pecuario (-0,1 por ciento). En el subsector agrícola, disminuyó la producción de plátano (-53,0 por ciento), afectada por la pérdida de áreas cultivadas tras el desborde del río Tumbes en el primer cuatrimestre de 2025. Por su parte, la producción pecuaria decreció principalmente por una menor oferta de vacuno (-1,8 por ciento) y huevo (-1,0 por ciento).
- La producción del sector **pesca** se incrementó en 21,1 por ciento interanual en setiembre 2025, debido a un mayor desembarque de especies para la industria de congelados (34,5 por ciento). Asimismo, la actividad pesquera registró un aumento del 11,8 por ciento en el periodo enero-setiembre de 2025, por el mayor desembarque de congelados (18,2 por ciento).
- La producción de **hidrocarburos** fue de 250 barriles en setiembre 2025, inferior en 99,6 por ciento respecto a similar mes del año previo, por la menor extracción de petróleo crudo. La producción de crudo llegó a 180,3 mil barriles durante el periodo enero-setiembre de 2025, superior en 32,3 por ciento respecto a similar periodo de 2024.

Otros Indicadores de Actividad Económica

- La actividad **manufacturera** creció en 28,7 por ciento interanual en setiembre 2025, debido al mayor procesamiento de pescado congelado (47,1 por ciento). El sector se contrajo en 0,6 por ciento interanual en el periodo enero-setiembre de 2025, principalmente por la menor producción de langostinos (-12,1 por ciento) atenuado parcialmente por el mayor procesamiento de congelados (4,1 por ciento).
- Los **despachos de cemento**, indicador del sector construcción, se contrajeron en 8,8 por ciento interanual en setiembre 2025. Este indicador disminuyó en 27,9 por ciento en el periodo enero-setiembre de 2025.
- Las **exportaciones** fueron de US\$ 10,1 millones en setiembre 2025, superior en 48,5 por ciento interanual, por la mayor exportación de productos pesqueros (46,9 por ciento). El langostino fue el principal producto de exportación en el mes de análisis con un valor de US\$ 9,5 millones, superior en 46,9 por ciento interanual por mayores volúmenes vendidos (14,0 por ciento) y precios (28,8 por ciento). Las ventas de langostinos se realizaron en tres presentaciones: enteros (US\$ 4,1 millones), colas sin caparazón (US\$ 3,9 millones) y con caparazón (US\$ 1,5 millones).
- La **inversión pública** fue S/ 34,7 millones en setiembre 2025, inferior en 50,5 por ciento interanual, en términos reales. En el mes, se contrajo la inversión del Gobierno Nacional (-83,1 por ciento), principalmente en infraestructura agrícola (S/ 20,0 millones menos).

Tumbes: Otros indicadores de actividad económica

(Variación % respecto a similar mes del año anterior)

	Dic.24	Ene.25	Feb.25	Mar.25	Abr.25	May.25	Jun.25	Jul.25	Ago.25	Set.25
Producción industrial 1/	↓ -63,7	↓ -14,0	↓ -3,3	↑ 14,3	↑ 5,9	↓ -21,4	↑ 8,0	↓ -4,8	↑ 1,4	↑ 28,7
Despachos de cemento 1/	↓ -1,9	↑ 14,4	↓ -7,0	↓ -18,0	↓ -39,2	↓ -44,1	↓ -32,0	↓ -29,3	↓ -21,5	↓ -8,8
Exportaciones 2/	↓ -53,9	↑ 16,4	↑ 16,3	↑ 17,8	↑ 32,9	↓ -31,8	↓ -16,2	↓ -18,8	↑ 71,1	↑ 48,5
Crédito 2/	↓ -7,5	↓ -7,2	↓ -6,4	↓ -7,3	↓ -5,8	↓ -4,9	↓ -4,1	↑ 6,0	↑ 6,9	↑ 8,0
Depósitos 2/	↓ -5,3	↑ 1,9	↑ 0,2	↑ 0,3	↑ 1,1	↓ -3,8	↓ -5,2	↑ 5,6	↓ -1,2	↓ -2,8
Inversión pública 1/	↑ 19,3	↓ -23,6	↑ 10,6	↓ -0,7	↓ -30,8	↓ -39,8	↓ -42,0	↓ -41,2	↓ -57,8	↓ -50,5

1/ En términos reales. 2/ En términos nominales.

Fuente: PRODUCE, PETROPERU, Cementos Pacasmayo, SBS, SUNAT y MEF.



La producción del sector agropecuario se contrajo en 33,0 por ciento interanual en setiembre 2025, debido al menor dinamismo de los subsectores agrícola (-38,9 por ciento) y pecuario (-0,1 por ciento). En el subsector agrícola, disminuyó la producción de plátano (-53,0 por ciento), afectada por la pérdida de áreas cultivadas tras el desborde del río Tumbes en el primer cuatrimestre de 2025. Por su parte, la producción pecuaria decreció principalmente por una menor oferta de vacuno (-1,8 por ciento) y huevo (-1,0 por ciento).

Producción de principales productos agropecuarios 1/ (Toneladas)							
SUBSECTORES	Estructura Porcentual 2024 2/	Setiembre			Enero - Setiembre		
		2024	2025	Var. %	2024	2025	Var. %
AGRÍCOLA 2/	95,0			-38,9			-3,3
Orientados al mercado externo y agroindustria 2/	21,6			-49,9			-7,7
Plátano	19,6	10 341	4 856	-53,0	77 455	65 190	-15,8
Cacao	1,5	55	50	-8,9	412	554	34,3
Maíz amarillo duro	0,3	103	6	-94,6	516	1 964	280,3
Mango	0,1	0	0	n.d.	45	323	617,4
Pimiento	0,0	0	3	n.d.	31	58	84,0
Maracuyá	0,0	0	0	n.d.	10	0	-100,0
Frijol caupí grano seco	0,0	1	16	-	25	88	251,6
Achiote	0,0	0	0	n.d.	3	5	92,5
Orientados al mercado interno 2/	73,3			-10,7			-1,6
Arroz cáscara	57,2	0	0	n.d.	68 579	65 864	-4,0
Limón	12,9	1 959	2 084	6,4	45 290	47 707	5,3
Yuca	1,5	1 263	581	-54,0	6 356	4 833	-24,0
Maíz choclo	0,7	251	237	-5,4	1 943	1 714	-11,8
Papaya	0,2	135	167	23,4	1 047	1 555	48,5
Pasto elefante	0,1	616	480	-22,1	3 496	2 517	-28,0
Sandía	0,1	41	70	72,8	236	225	-4,5
Zapallo	0,0	0	0	n.d.	71	66	-6,4
Coco	0,0	0	8	n.d.	180	357	98,3
Tomate	0,0	9	13	47,7	16	98	497,7
Cebolla china	0,0	4	11	200,0	21	71	236,0
Lechuga	0,0	26	13	-52,4	44	30	-31,7
Tamarindo	0,0	1	0	-100,0	12	117	886,9
Ají	0,0	0	0	n.d.	7	0	-100,0
PECUARIO 2/	5,0			-0,1			-5,4
Vacuno	2,2	94	92	-1,8	737	689	-6,6
Caprino	1,1	49	49	0,4	443	408	-8,0
Porcino	0,7	34	35	1,8	310	293	-5,5
Ave	0,6	45	46	0,6	227	229	0,7
Ovino	0,2	7	7	3,7	67	65	-2,7
Huevo	0,1	8	8	-1,0	65	65	-1,3
SECTOR AGROPECUARIO	100,0			-33,0			-3,4

1/ Cifras preliminares.

2/ Estimado a precios de 2007.

Nota: "-,-" implica variaciones porcentuales superiores a 1 000 por ciento.

Fuente: Ministerio de Desarrollo Agrario y Riego.

Elaboración: BCRP, Sucursal Piura. Departamento de Estudios Económicos

La actividad manufacturera creció en 28,7 por ciento interanual en setiembre 2025, debido al mayor procesamiento de pescado congelado (47,1 por ciento). El sector se contrajo en 0,6 por ciento interanual en el periodo enero-setiembre de 2025, principalmente por la menor producción de langostinos (-12,1 por ciento) atenuado parcialmente por el mayor procesamiento de congelados (4,1 por ciento).

Producción manufacturera 1/ (Variación % real respecto al mismo periodo del año anterior)			
Ramas de actividad	Estructura porcentual 2024 ^{2/}	Variación interanual (%)	
		Setiembre	Enero - Setiembre
MANUFACTURA PRIMARIA	100,0	28,7	-0,6
Derivados pesqueros y acuícolas	100,0	28,7	-0,6
SECTOR MANUFACTURA	100,0	28,7	-0,6

1/ Cifras preliminares.

2/ Estimado a precios de 2007.

Fuente: PRODUCE y SUNAT.

Elaboración: BCRP, Sucursal Piura. Departamento de Estudios Económicos

Los despachos de cemento, indicador del sector construcción, se contrajeron en 8,8 por ciento interanual en setiembre 2025. Este indicador disminuyó en 27,9 por ciento en el periodo enero-setiembre de 2025.

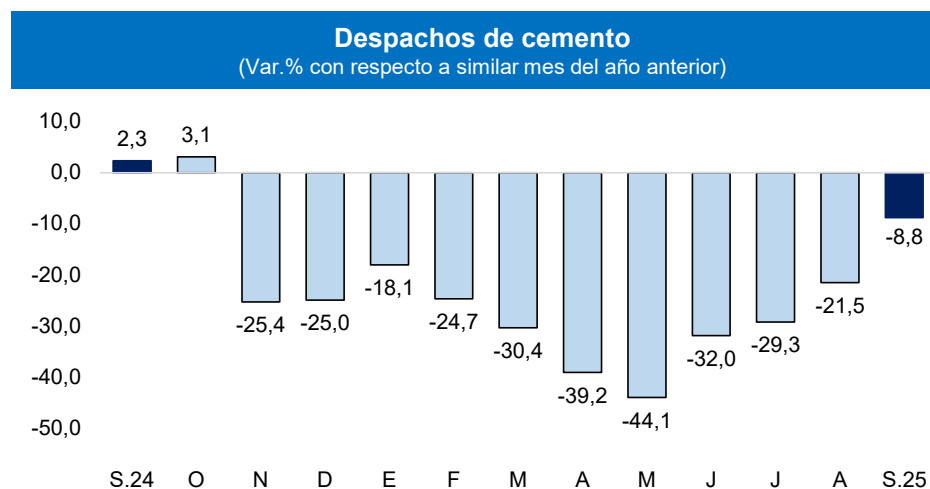

Fuente: Empresas.

Elaboración: BCRP - Sucursal Piura.

Las exportaciones fueron de US\$ 10,1 millones en setiembre 2025, superior en 48,5 por ciento interanual, por la mayor exportación de productos pesqueros (46,9 por ciento). El langostino fue el principal producto de exportación en setiembre 2025 con un valor de US\$ 9,5 millones, superior en 46,9 por ciento interanual por mayores volúmenes vendidos (14,0 por ciento) y precios (28,8 por ciento). Las ventas de langostinos se realizaron en tres presentaciones: enteros (US\$ 4,1 millones), colas sin caparazón (US\$ 3,9 millones) y con caparazón (US\$ 1,5 millones).

Exportaciones por grupo de producto (Valor FOB en millones de US\$)

	Estructura %	Setiembre			Enero - Setiembre		
	2024	2024	2025	Var %	2024	2025	Var %
PRODUCTOS TRADICIONALES	0,3%	0,0	0,0	n.d.	0,2	0,0	-94,6
Agropecuario	0,3%	0,0	0,0	n.d.	0,2	0,0	-100,0
Pesquero	0,0%	0,0	0,0	n.d.	0,0	0,0	n.d.
PRODUCTOS NO TRADICIONALES	99,7%	6,8	10,1	48,5	74,0	80,5	8,7
Agropecuario	8,9%	0,0	0,3	732,1	7,1	2,7	-62,4
Pesquero	89,1%	6,5	9,5	46,9	65,9	73,1	10,9
Otros	1,7%	0,3	0,3	-3,3	1,0	4,8	357,8
TOTAL EXPORTACIONES	100,0%	6,8	10,1	48,5	74,2	80,5	8,5

1/ Cifras preliminares

Fuente: SUNAT.

Elaboración: BCRP - Sucursal Piura. Departamento de Estudios Económicos.

El crédito se incrementó en 8,0 por ciento interanual en setiembre 2025. Así, aumentaron las colocaciones de créditos en moneda nacional (8,8 por ciento), atenuado parcialmente por menores saldos en moneda extranjera (-15,7 por ciento). La tasa de dolarización fue de 2,5 por ciento.

Crédito

(Saldos a fin de periodo en millones de soles)

	Estructura % Set-25	Saldos en millones de soles con TCF ^{1/}		Tasa de crecimiento (%)	
		Ago-25	Set-25	Mes	12 Meses
BN y Agrobanco	17,6	179	180	0,6	14,0
Banco de la Nación	16,7	170	171	0,5	12,8
Agrobanco	0,9	9	9	1,7	41,5
Sin BN y Agrobanco	82,4	833	844	1,3	6,8
Banca Múltiple	53,1	536	544	1,4	15,2
Financieras	3,4	35	35	0,8	-59,4
Cajas Municipales	25,8	261	264	1,1	14,4
Cajas Rurales	0,1	1	1	-1,2	-6,6
Empresas de Crédito	0,0	0	0	-	-
TOTAL	100,0	1 013	1 024	1,2	8,0
MN	97,5	987	999	1,2	8,8
ME	2,5	25	25	-1,1	-15,7

1/ Calculado a tipo de cambio constante (S/ 3,77 por US\$)

Fuente: SBS y AFP.

Elaboración: BCRP, Sucursal Piura. Departamento de Estudios Económicos

La **morosidad** se ubicó en 6,6 por ciento en setiembre 2025. La tasa de morosidad en las Cajas Municipales fue de 6,8 por ciento, en las Empresas Financieras de 4,7 por ciento, Banca Múltiple de 7,2 por ciento, Banco de la Nación de 3,8 por ciento y Agrobanco de 28,1 por ciento.

Crecimiento del crédito

(Var.% nominal con respecto a similar mes del año anterior)

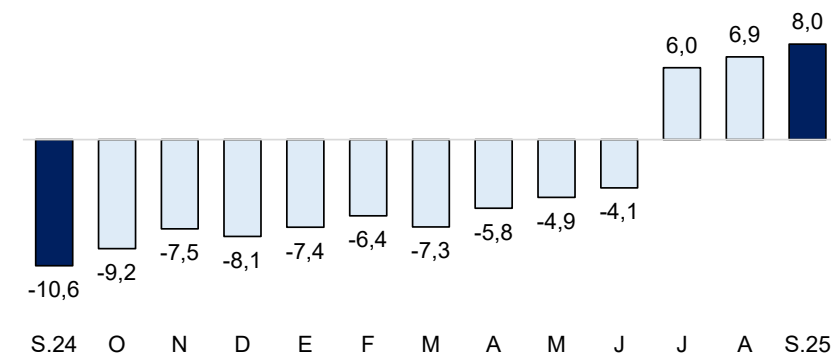

Fuente: SBS y AFP

Tasa de morosidad 1/

(Porcentaje)

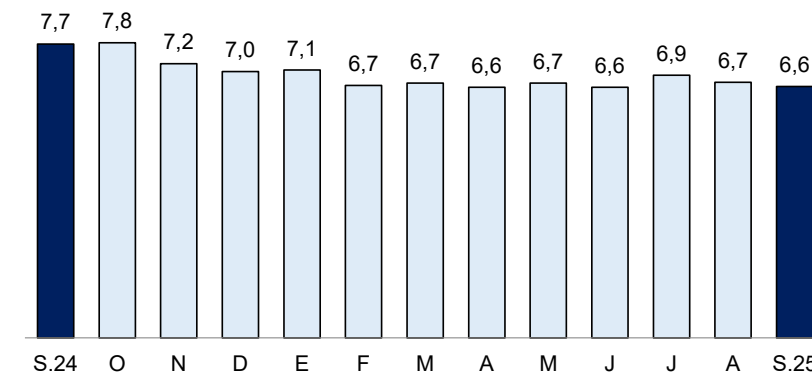

1/ Morosidad = (créditos vencidos + créditos en cobranza judicial) / colocaciones brutas.

Fuente: SBS y AFP.

El saldo de depósitos decreció en 2,8 por ciento interanual en setiembre 2025. Por moneda, disminuyeron tanto los ahorros en moneda nacional (-1,1 por ciento) como extranjera (-10,9 por ciento).

Depósitos (SalDOS a fin de periodo en millones de soles)					
Estructura %	SalDOS en millones de soles con TCF ^{1/}			Tasa de crecimiento (%)	
	Set-25	Ago-25	Set-25	Mes	12 Meses
Banco de la Nación	22,6	123	122	-0,3	-16,8
Banco de la Nación	22,6	123	122	-0,3	-16,8
Sin BN y Agrobanco	77,4	410	420	2,3	2,2
Banca Múltiple	55,8	292	303	3,5	-0,1
Financieras	1,2	7	6	-3,1	-38,1
Cajas Municipales	20,4	111	111	-0,5	13,5
Cajas Rurales	0,0	0	0	-	-
TOTAL	100,0	533	542	1,7	-2,8
Vista	16,9	83	91	9,8	-29,9
Ahorro	57,9	317	314	-0,9	5,6
A plazo	25,2	133	136	2,9	5,1
MN	83,9	452	455	0,6	-1,1
ME	16,1	81	87	7,7	-10,9

1/ Calculado a tipo de cambio constante (S/ 3,77 por US\$)

Fuente: SBS y AFP.

Elaboración: BCRP, Sucursal Piura. Departamento de Estudios Económicos

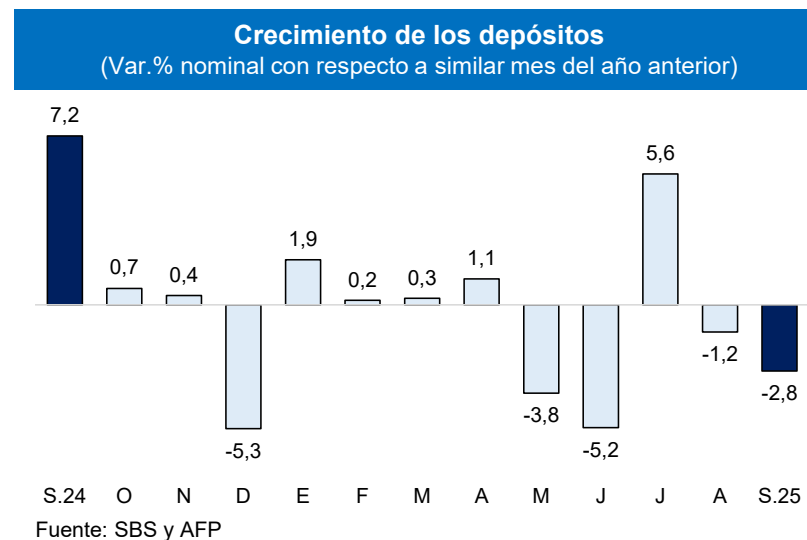

La inversión pública fue S/ 34,7 millones en setiembre 2025, inferior en 50,5 por ciento interanual, en términos reales. En el mes, se contrajo la inversión del Gobierno Nacional (-83,1 por ciento), principalmente en infraestructura agrícola (S/ 20,0 millones menos).

Inversión pública 1/ (En millones de soles)

	SETIEMBRE			ENERO - SETIEMBRE		
	2024	2025	Var.% real	2024	2025	Var.% real
Gobierno Nacional	41	7	-83,1	295	180	-39,9
Gobierno Regional	23	19	-18,6	149	96	-36,5
Gobiernos Locales	6	9	63,4	95	89	-7,5
TOTAL	69	35	-50,5	539	365	-33,2

1/ Información actualizada al 30 de setiembre de 2025.

Fuente: MEF

Elaboración: BCRP – Sucursal Piura. Departamento de Estudios Económicos

Crecimiento de la inversión pública (Var.% real con respecto a similar mes del año anterior)

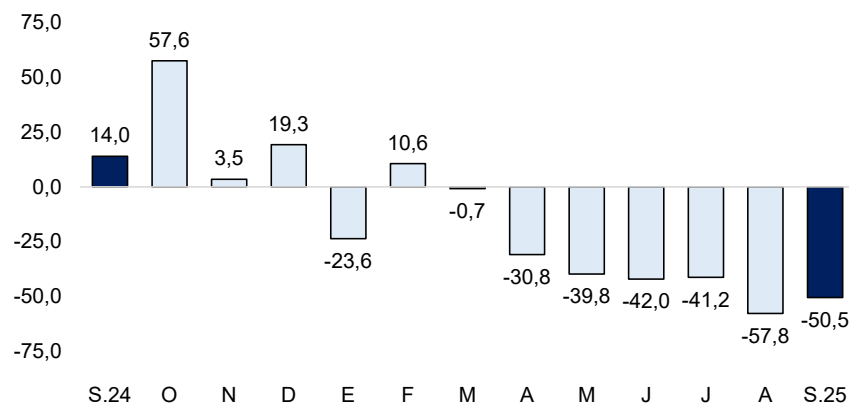

Fuente: MEF

- El avance de la inversión pública hasta setiembre de 2025 fue 57,8 por ciento del **Presupuesto Institucional Modificado (PIM)**, ascendente a S/ 631,1 millones. El Gobierno Nacional registró un avance del 67,8 por ciento; el Gobierno Regional, de 48,6 por ciento; y las municipalidades, de 52,7 por ciento.
- La inversión pública del **Gobierno Nacional** decreció en 83,1 por ciento interanual en setiembre 2025, en términos reales. A nivel de proyectos, destacaron la Recuperación de áreas degradadas por residuos sólidos en el sector Puerto El Cura, en la provincia de Tumbes, con S/ 2,0 millones en el mes (avance acumulado del 57,2 por ciento de su PIM); y el Mejoramiento y ampliación del servicio de agua potable, alcantarillado sanitario y tratamiento de aguas residuales en los distritos de Zarumilla y Aguas Verdes, en la provincia de Zarumilla, con S/ 715,8 mil en el mes (avance acumulado del 36,4 por ciento de su PIM).
- La inversión pública del **Gobierno Regional** disminuyó en 18,6 por ciento interanual en setiembre 2025, en términos reales. A nivel de proyectos, destacaron el Mejoramiento del Servicio de Educación Primaria y Secundaria de la I.E. N° 030 “Baldomero Puell Franco”, en la provincia de Tumbes, con S/ 7,0 millones en el mes (avance acumulado de 69,3 por ciento de su PIM); y la Reconstrucción del Hospital de Apoyo “Saúl Garrido Rosillo” II-1, en la provincia de Tumbes, con S/ 2,3 millones en el mes (avance del 35,1 por ciento de su PIM).