



BANCO CENTRAL DE RESERVA DEL PERÚ

# **Piura: Síntesis de Actividad Económica - Agosto 2025**

**Departamento de Estudios Económicos  
Sucursal Piura**

**Octubre 2025**

### Actividad Primaria

- El sector **agropecuario** decreció en 15,5 por ciento interanual en agosto 2025, por la menor producción agrícola (-20,2 por ciento). En el mes, se redujo principalmente la producción de arroz cáscara (-98,8 por ciento) y café (-20,0 por ciento). En tanto, el subsector pecuario creció en 1,2 por ciento, principalmente por el aumento en la producción de ave (1,4 por ciento) y de porcino (3,0 por ciento).
- La actividad **pesquera** se redujo en 11,1 por ciento interanual en agosto 2025. La producción pesquera disminuyó por el menor desembarque de especies para congelado (-22,2 por ciento), en un contexto de periodo de veda establecida por el Ministerio de Producción (PRODUCE), con la finalidad de evaluar la biomasa y disponibilidad de la pota.
- La producción de **hidrocarburos** creció en 6,2 por ciento interanual en agosto 2025, por la mayor extracción de petróleo crudo (5,3 por ciento) y gas natural (17,3 por ciento). La producción del sector acumula una contracción de 1,0 por ciento interanual en el periodo de enero a agosto de 2025, por la menor extracción de petróleo crudo (-1,2 por ciento), parcialmente compensada por el incremento en la extracción de gas natural (1,5 por ciento).

### Otros Indicadores de Actividad Económica

- Los **despachos de cemento**, indicador del sector construcción, crecieron en 12,4 por ciento interanual en agosto 2025. Entre enero y agosto de 2025, los despachos de cemento acumulan un crecimiento de 8,2 por ciento interanual.
- Las **exportaciones** de Piura fueron de US\$ 252,4 millones en julio 2025, inferiores en 8,0 por ciento interanual, principalmente por las menores exportaciones de petróleo y derivados (-73,0 por ciento), y de productos químicos (-64,8 por ciento), parcialmente compensado por el mejor desempeño de las exportaciones pesqueras (18,8 por ciento) y agropecuarias (28,3 por ciento).
- La **inversión pública** fue de S/ 261,6 millones en julio 2025, menor en 10,5 por ciento interanual, en términos reales. En el mes, se redujo principalmente la inversión del Gobierno Regional (-15,6 por ciento), destacando la inversión en instalaciones educativas (S/ 6,2 millones menos).

#### Piura: Otros indicadores de actividad económica

(Variación % respecto a similar mes del año anterior)

	Nov.24	Dic.24	Ene.25	Feb.25	Mar.25	Abr.25	May.25	Jun.25	Jul.25	Ago.25
Producción industrial 1/	↓ -13,1	↓ -18,0	↓ -9,0	↑ 0,1	↑ 54,5	↑ 60,4	↑ 85,7	↑ 32,5	↓ -14,9	↓ -10,0
Despachos de cemento 1/	↓ -9,7	↓ -0,5	↑ 6,7	↑ 0,1	↑ 2,4	↑ 5,7	↑ 13,0	↑ 13,2	↑ 3,6	↑ 12,4
Exportaciones 2/	↑ 23,3	↑ 40,2	↑ 11,4	↑ 29,7	↑ 11,8	↑ 70,0	↑ 45,1	↑ 29,8	↓ -8,0	↑ 2,5
Crédito 2/	↓ -4,3	↓ -3,5	↓ -3,2	↓ -3,0	↓ -2,5	↓ -2,5	↓ -2,2	↓ -2,0	↑ 3,5	↑ 4,1
Depósitos 2/	↑ 2,9	↑ 3,3	↑ 3,3	↑ 6,2	↑ 6,0	↑ 3,0	↑ 2,4	↑ 7,9	↑ 19,6	↑ 11,5
Inversión pública 1/	↑ 26,5	↓ -2,3	↑ 35,2	↑ 17,8	↑ 4,5	↓ -27,1	↑ 37,4	↑ 64,9	↑ 13,8	↓ -14,4

1/ En términos reales.

2/ En términos nominales.

Fuente: BCRP-Sucursales, PRODUCE, PETROPERU, Cementos Pacasmayo, SBS, SUNAT y MEF.



**El sector agropecuario decreció en 15,5 por ciento interanual en agosto 2025, por la menor producción agrícola (-20,2 por ciento).** En el mes, se redujo principalmente la producción de arroz cáscara (-98,8 por ciento) y café (-20,0 por ciento). En tanto, el subsector pecuario creció en 1,2 por ciento, principalmente por el aumento en la producción de ave (1,4 por ciento) y de porcino (3,0 por ciento).

Producción de principales productos agropecuarios 1/ (Toneladas)							
SUBSECTORES	Estructura Porcentual 2024 2/	Agosto			Enero - Agosto		
		2024	2025	Var. %	2024	2025	Var. %
<b>AGRÍCOLA 2/</b>	<b>83,8</b>			<b>-20,2</b>			<b>7,3</b>
<b>Orientados al mercado externo y agroindustria 2/</b>	<b>52,0</b>			<b>-7,5</b>			<b>27,3</b>
Uva	18,8	3 500	2 400	-31,4	9 960	15 358	54,2
Mango	7,2	700	2 000	185,7	44 550	206 920	364,5
Plátano	5,8	27 000	23 004	-14,8	235 800	208 790	-11,5
Caña de azúcar (para etanol)	4,6	160 958	137 764	-14,4	645 786	617 354	-4,4
Arándano	4,3	160	250	56,3	1 800	2 935	63,1
Caña de azúcar	2,7	88 541	88 255	-0,3	559 552	462 346	-17,4
Café	1,9	1 934	1 547	-20,0	5 133	3 467	-32,5
Maíz amarillo duro	1,8	2 736	5 489	100,6	26 512	28 065	5,9
Piquillo	1,3	2 150	2 250	4,7	6 110	5 190	-15,1
Páprika	0,8	0	66	n.d.	532	105	-80,3
<b>Orientados al mercado interno 2/</b>	<b>31,8</b>			<b>-32,7</b>			<b>-5,5</b>
Arroz cáscara	21,6	26 000	300	-98,8	402 660	399 696	-0,7
Limón	4,9	15 700	14 500	-7,6	161 100	136 731	-15,1
Maíz amiláceo	0,9	5 761	6 656	15,5	13 416	14 893	11,0
Papa	0,6	4 641	2 593	-44,1	18 485	13 351	-27,8
Trigo	0,6	6 765	8 133	20,2	13 914	10 398	-25,3
Frijol grano seco	0,5	1 593	2 522	58,3	4 576	4 671	2,1
Sandía	0,5	404	2 653	556,7	13 130	6 004	-54,3
Frijol loctao	0,3	0	148	n.d.	0	572	n.d.
Arveja grano seco	0,2	1 432	2 077	45,0	2 488	2 573	3,4
Yuca	0,2	1 020	1 083	6,2	6 114	6 517	6,6
Pasto elefante	0,2	8 250	734	-91,1	55 592	18 275	-67,1
Camote	0,2	1 365	552	-59,6	5 764	2 367	-58,9
Taperiba	0,1	720	0	-100,0	3 644	320	-91,2
Chirimoya	0,1	36	6	-83,3	1 201	476	-60,4
Cebolla	0,1	787	869	10,4	2 023	1 919	-5,1
<b>PECUARIO 2/</b>	<b>16,2</b>			<b>1,2</b>			<b>2,6</b>
Ave	7,2	3 264	3 311	1,4	24 825	25 047	0,9
Vacuno	3,2	1 347	1 344	-0,3	9 618	10 046	4,4
Leche	1,9	3 558	3 649	2,6	32 873	34 912	6,2
Porcino	1,5	700	721	3,0	5 526	5 632	1,9
Ovino	1,1	504	506	0,4	3 379	3 503	3,7
Huevo	0,7	508	516	1,4	3 011	3 034	0,8
<b>SECTOR AGROPECUARIO</b>	<b>100,0</b>			<b>-15,5</b>			<b>6,2</b>

1/ Cifras preliminares.

2/ Estimado a precios de 2007.

Fuente: MIDAGRI. Elaboración: BCRP, Sucursal Piura. Departamento de Estudios Económicos.

**La actividad pesquera se redujo en 11,1 por ciento interanual en agosto 2025.** La producción pesquera disminuyó por el menor desembarque de especies para congelado (-22,2 por ciento), en un contexto de periodo de veda establecida por el Ministerio de Producción (PRODUCE), con la finalidad de evaluar la biomasa y disponibilidad de la poza.

Producción pesquera 1/ (En TM)						
	Agosto			Enero - Agosto		
	2024	2025	Var %	2024	2025	Var %
<b>Consumo Humano Directo</b>			<b>-11,1</b>			<b>71,8</b>
Congelado	7 510	5 840	-22,2	169 935	305 397	79,7
Enlatado	2 467	2 928	18,7	22 087	43 837	98,5
<b>Consumo Humano Indirecto</b>			<b>n.d.</b>			<b>-35,7</b>
Harina	0	0	n.d.	96 699	62 185	-35,7
<b>TOTAL</b>			<b>-11,1</b>			<b>66,2</b>

1/ Estimado a precios de 2007.

Fuente: PRODUCE

Elaboración: BCRP Sucursal Piura. Departamento de Estudios Económicos.

La producción de hidrocarburos creció en 6,2 por ciento interanual en agosto 2025, por la mayor extracción de petróleo crudo (5,3 por ciento) y gas natural (17,3 por ciento). La producción del sector acumula una contracción de 1,0 por ciento interanual en el periodo de enero a agosto de 2025, por la menor extracción de petróleo crudo (-1,2 por ciento), parcialmente compensada por el incremento en la extracción de gas natural (1,5 por ciento).

Producción de Hidrocarburos 1/						
(Var. % real respecto al mismo periodo del año anterior)						
	Agosto			Enero - Agosto		
	2024	2025	Var. %	2024	2025	Var. %
<b>GAS NATURAL</b>						
(millones de p3)	1 655	1 941	17,3	14 318	14 535	1,5
Olympic	786	749	-4,7	6 698	6 311	-5,8
CNPC Perú	0	0	n.d.	1 738	0	-100,0
Petromont	19	47	143,1	234	293	25,4
UNNA Energía	71	327	362,5	743	1 633	119,7
Petroperú	411	444	8,1	3 653	3 367	-7,8
OIG	368	373	1,5	1 253	2 932	134,0
<b>PETROLEO CRUDO</b>						
(miles de barriles)	659	694	5,3	5 309	5 243	-1,2
CNPC Perú	0	0	n.d.	1 181	0	-100,0
Sapet	0	0	n.d.	7	0	-100,0
Olympic	64	59	-7,3	517	471	-8,8
UNNA Energía	133	193	45,1	968	1 296	33,8
Petromont	12	9	-22,2	105	80	-23,6
Unipetro ABC	5	5	0,2	38	38	-0,4
Petroperú	204	161	-20,9	1 676	1 350	-19,4
OIG	239	260	9,0	800	1 960	144,9
<b>TOTAL 1/</b>			<b>6,2</b>			<b>-1,0</b>

1/ Variación porcentual en términos reales estimada a precios de 2007.

Fuente: PERUPETRO.

Elaboración: BCRP, Sucursal Piura. Departamento de Estudios Económicos.

La actividad manufacturera decreció en 10,0 por ciento interanual en agosto 2025, por la menor actividad en las ramas primarias (-9,6 por ciento), principalmente por la caída en la producción de derivados de petróleo (-19,5 por ciento). En las ramas no primarias, se redujo la producción de químicos (-23,3 por ciento) que fue compensada por una mayor producción de cemento (5,0 por ciento).

## Producción manufacturera 1/

(Variación % real respecto al mismo periodo del año anterior)

Ramas de actividad	Variación interanual (%) 2025	
	Agosto	Enero - Agosto
<b>MANUFACTURA PRIMARIA</b>	<b>-9,6</b>	<b>25,2</b>
Derivados pesqueros	5,3	113,3
Derivados de petróleo	-19,5	-16,9
Otros	-1,0	-10,5
<b>MANUFACTURA NO PRIMARIA</b>	<b>-12,3</b>	<b>-3,4</b>
<b>Productos minerales no metálicos</b>	<b>5,0</b>	<b>6,0</b>
Cemento	5,0	6,0
<b>Alimentos y bebidas</b>	<b>-6,9</b>	<b>2,1</b>
Jugos de fruta	-29,5	10,8
<b>Productos químicos</b>	<b>-23,3</b>	<b>-14,0</b>
Cáscara deshidratada de limón	4,5	40,2
Aceite esencial de limón	7,7	-7,9
Otros	-24,5	-21,2
<b>SECTOR MANUFACTURA</b>	<b>-10,0</b>	<b>21,8</b>

1/ Cifras preliminares.

2/ Estimado a precios de 2007.

Fuente: MIDAGRI, PETROPERU, PRODUCE y empresas industriales.

Elaboración: BCRP, Sucursal Piura. Departamento de Estudios Económicos.

## Crecimiento de la manufactura

(Variación % real respecto al mismo mes del año anterior)

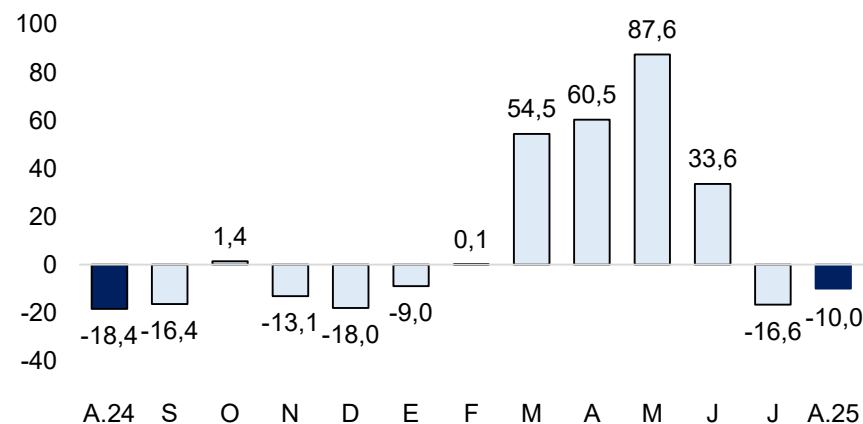

Fuente: Empresas Industriales, PRODUCE y Petroperú.

Los despachos de cemento, indicador del sector construcción, crecieron en 12,4 por ciento interanual en agosto 2025. Entre enero y agosto de 2025, los despachos de cemento acumulan un crecimiento de 8,2 por ciento interanual.

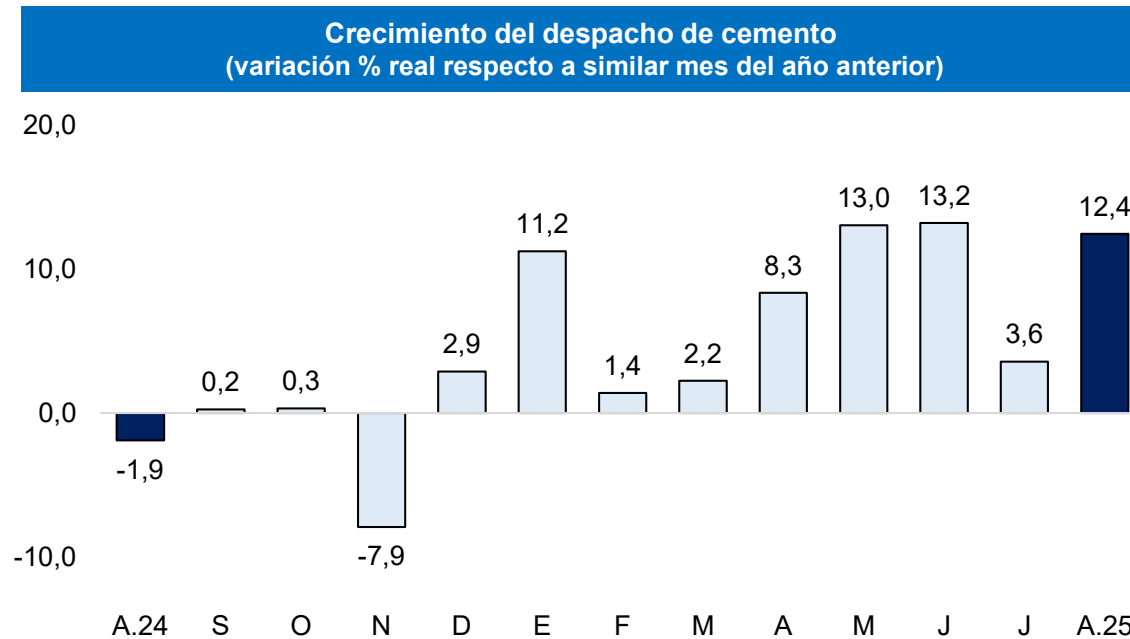

Fuente: BCRP – Sucursal Piura

Las exportaciones de Piura fueron de US\$ 244,6 millones en agosto 2025, superiores en 2,5 por ciento interanual, principalmente por las mayores exportaciones agropecuarias (36,5 por ciento) y de derivados de petróleo (65,3 por ciento), parcialmente atenuadas por el menor desempeño de las exportaciones de minería no metálica (-27,1 por ciento).

Exportaciones por grupo de producto (Valor FOB en millones de US\$)							
	Estructura % 2024	Agosto			Enero - Agosto		
		2024	2025	Var %	2024	2025	Var %
<b>PRODUCTOS TRADICIONALES</b>	<b>16,7%</b>	<b>52,5</b>	<b>47,7</b>	<b>-9,1</b>	<b>448,6</b>	<b>292,8</b>	<b>-34,7</b>
Pesquero	5,6%	27,5	6,1	-77,7	127,5	65,0	-49,0
Agropecuario	0,5%	1,5	2,8	83,3	5,6	10,0	78,6
Petróleo y derivados	10,6%	23,5	38,8	65,3	315,5	217,8	-31,0
<b>PRODUCTOS NO TRADICIONALES</b>	<b>83,3%</b>	<b>186,1</b>	<b>196,9</b>	<b>5,8</b>	<b>1 398,7</b>	<b>1 948,2</b>	<b>39,3</b>
Agropecuario	43,2%	42,8	57,8	34,8	411,9	562,5	36,5
Pesquero	19,5%	67,5	76,2	12,9	489,4	969,6	98,1
Textil	0,0%	0,1	0,1	10,0	1,0	0,8	-20,0
Maderas y Papeles	0,0%	0,1	0,1	-8,3	0,4	0,5	17,8
Químico	4,7%	18,5	20,9	12,8	130,5	99,4	-23,8
Minería No Metálica	15,7%	56,5	41,2	-27,1	361,2	311,2	-13,8
Sidero-Metalúrgico	0,0%	0,0	0,1	.-	0,7	0,4	-41,7
Metal-Mecánico	0,1%	0,4	0,5	13,7	2,6	3,2	22,5
Resto No Tradicionales	0,0%	0,1	0,1	-30,2	0,8	0,6	-30,5
<b>TOTAL EXPORTACIONES</b>	<b>100,0%</b>	<b>238,6</b>	<b>244,6</b>	<b>2,5</b>	<b>1 847,3</b>	<b>2 241,1</b>	<b>21,3</b>

1/ Cifras preliminares

Fuente: SUNAT.

Elaboración: BCRP - Sucursal Piura. Departamento de Estudios Económicos.



**El saldo de crédito alcanzó los S/ 9 443,6 millones en agosto 2025, siendo mayor en 4,1 por ciento respecto a similar mes del año anterior.** Por tipo de moneda, el crédito en soles aumentó en 5,4 por ciento, parcialmente atenuado por el retroceso del crédito en moneda extranjera (-5,1 por ciento). La tasa de dolarización del crédito fue de 11,9 por ciento.

Crédito (Saldos a fin de periodo en millones de soles)					
	Estructura %	Saldo en millones de soles con TCF <sup>1/</sup>		Tasa de crecimiento (%)	
		Ago-25	Jul-25	Mes	12 Meses
<b>BN y Agrobanco</b>	<b>6,2</b>	<b>574</b>	<b>585</b>	<b>2,0</b>	<b>12,8</b>
Banco de la Nación	6,0	555	565	1,8	14,5
Agrobanco	0,2	19	20	7,3	-19,1
<b>Sin BN y Agrobanco</b>	<b>93,8</b>	<b>8 833</b>	<b>8 858</b>	<b>0,3</b>	<b>3,5</b>
Banca Múltiple	70,0	6 607	6 612	0,1	8,8
Financieras	4,2	394	397	0,8	-46,8
Cajas Municipales	19,2	1 793	1 811	1,0	9,2
Cajas Rurales	0,0	2	2	-1,6	-8,7
Empresas de Crédito	0,4	38	37	-2,8	-48,6
<b>TOTAL</b>	<b>100,0</b>	<b>9 408</b>	<b>9 444</b>	<b>0,4</b>	<b>4,1</b>
MN	88,1	8 223	8 317	1,1	5,4
ME	11,9	1 184	1 127	-4,9	-5,1

<sup>1/</sup> Calculado a tipo de cambio constante (S/ 3,77 por US\$)

Fuente: SBS y AFP.

Elaboración: BCRP, Sucursal Piura. Departamento de Estudios Económicos

- La **morosidad** 6,3 por ciento en agosto 2025. La tasa de morosidad en las Empresas de Crédito fue de 8,8 por ciento, en las Cajas Municipales fue de 8,1 por ciento, Banca Múltiple de 5,9 por ciento, en las Empresas Financieras de 5,7 por ciento, Banco de la Nación de 3,9 por ciento y Agrobanco de 27,4 por ciento.

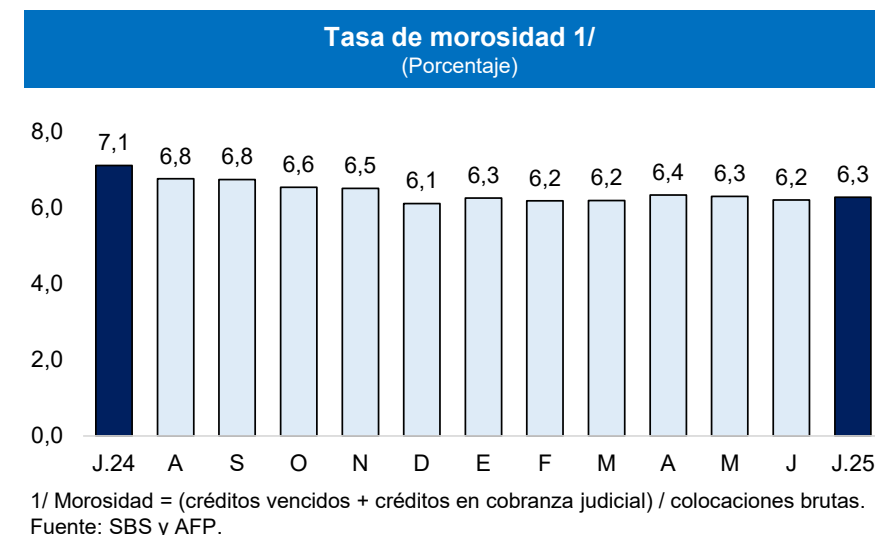
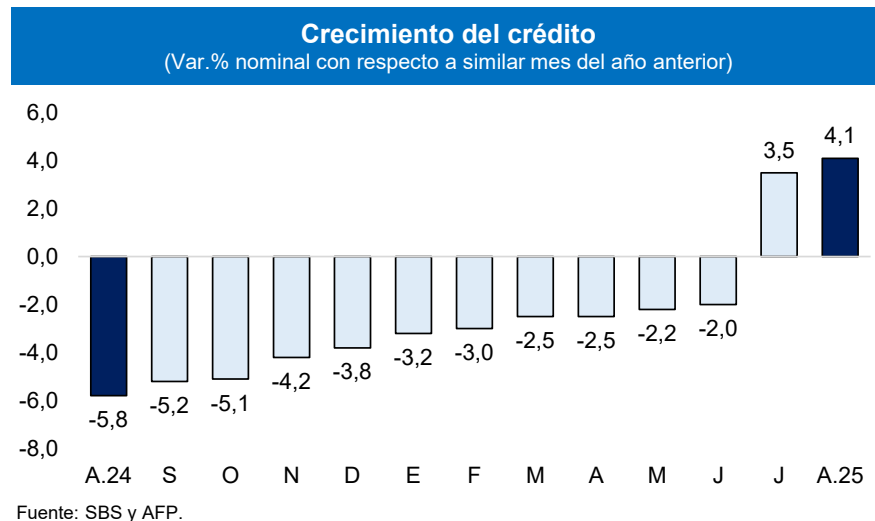

El saldo de depósitos creció en 11,5 por ciento interanual en agosto 2025. Por moneda, los ahorros crecieron en moneda nacional (7,4 por ciento) y extranjera (28,0 por ciento).

### Depósitos

(Saldos a fin de periodo en millones de soles)

	Estructura %	Saldo en millones de soles con TCF <sup>1/</sup>		Tasa de crecimiento (%)	
		Jul-25	Ago-25	Mes	12 Meses
<b>Banco de la Nación</b>	<b>10,0</b>	<b>755</b>	<b>715</b>	<b>-5,4</b>	<b>-26,3</b>
Banco de la Nación	10,0	755	715	-5,4	-26,3
<b>Sin BN y Agrobanco</b>	<b>90,0</b>	<b>6 514</b>	<b>6 430</b>	<b>-1,3</b>	<b>18,2</b>
Banca Múltiple	64,6	4 692	4 618	-1,6	18,5
Financieras	0,6	41	42	2,8	-41,1
Cajas Municipales	24,8	1 781	1 769	-0,6	20,3
Cajas Rurales	0,0	1	1	-11,4	36,5
<b>TOTAL</b>	<b>100,0</b>	<b>7 269</b>	<b>7 144</b>	<b>-1,7</b>	<b>11,5</b>
Vista	25,3	1 829	1 808	-1,2	-0,1
Ahorro	44,2	3 247	3 156	-2,8	17,4
A plazo	30,5	2 193	2 181	-0,6	14,1
MN	77,1	5 718	5 510	-3,6	7,4
ME	22,9	1 551	1 635	5,4	28,0

1/ Calculado a tipo de cambio constante (S/ 3,77 por US\$)

Fuente: SBS y AFP.

Elaboración: BCRP, Sucursal Piura. Departamento de Estudios Económicos

### Crecimiento de los depósitos

(Var.% nominal con respecto a similar mes del año anterior)

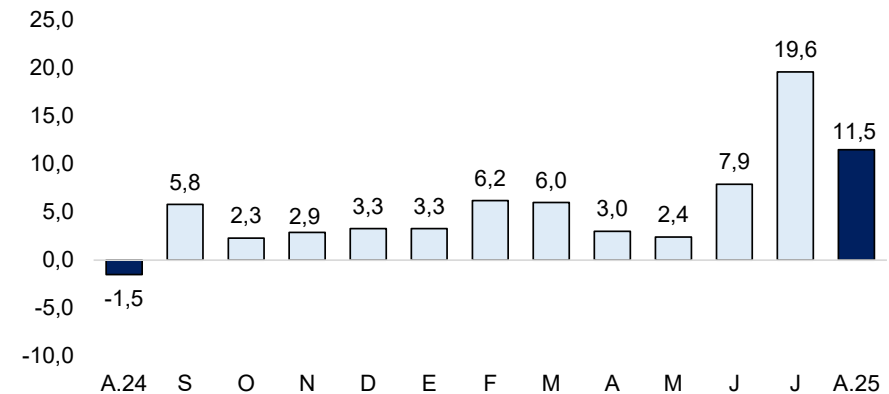

Fuente: SBS y AFP.

La inversión pública fue de S/ 263,7 millones en agosto 2025, menor en 14,4 por ciento interanual, en términos reales. En el mes, se redujo principalmente la inversión del Gobierno Regional (-61,6 por ciento), destacando la menor inversión en infraestructura vial (S/ 48,6 millones menos).

## Inversión pública 1/ (En millones de soles)

	Agosto			Enero - Agosto		
	2024	2025	Var.% real	2024	2025	Var.% real
Gobierno Nacional	48	105	118,1	500	796	56,6
Gobierno Regional	146	57	-61,6	716	669	-7,9
Gobiernos Locales	111	102	-9,0	741	710	-5,7
<b>Inversión Pública</b>	<b>305</b>	<b>264</b>	<b>-14,4</b>	<b>1 958</b>	<b>2 174</b>	<b>9,4</b>

1/ Información actualizada al 31 de agosto de 2025.

Elaboración: BCRP - Sucursal Piura. Departamento de Estudios Económicos.

## Crecimiento de la inversión pública (Var.% real con respecto a similar mes del año anterior)

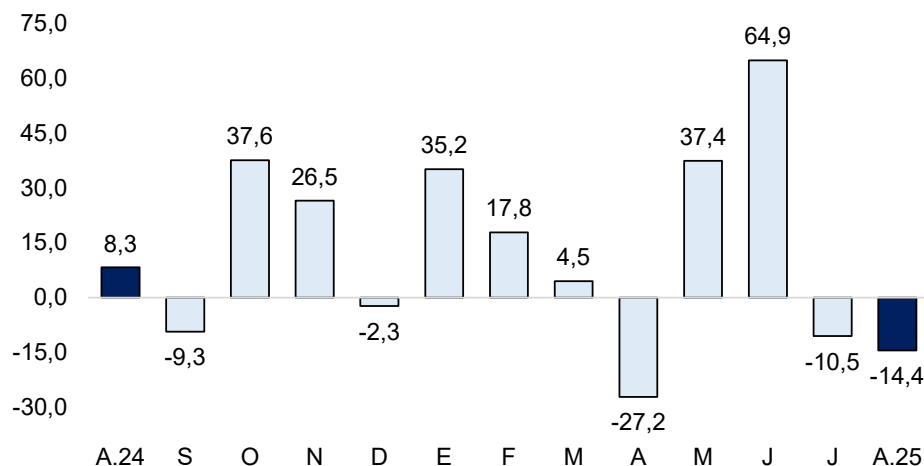

Fuente: MEF.

- El avance de la inversión pública en Piura fue del 55,5 por ciento del **Presupuesto Institucional Modificado (PIM)** a agosto 2025. El Gobierno Nacional registró un avance del 67,1 por ciento, seguido por el Gobierno Regional, con un avance del 57,9 por ciento y las municipalidades, con un 45,0 por ciento.
- La inversión pública del **Gobierno Nacional** aumentó 118,1 por ciento interanual, en términos reales, en agosto 2025. A nivel de proyectos, destacó la Rehabilitación de red de agua potable, estación de bombeo de aguas residuales y colectores de Catacaos con S/ 14,7 millones en el mes (avance acumulado del 100,0 por ciento de su PIM); y el Mejoramiento y ampliación del servicio de drenaje pluvial integral de Talara, con S/ 11,1 millones en el mes (avance acumulado del 99,1 por ciento de su PIM).
- La inversión pública del **Gobierno Regional** decreció en 61,6 por ciento interanual, en términos reales, en el mes de análisis. A nivel de proyectos, destacó el Mejoramiento de los servicios operativos o misionales institucionales en el pool de maquinaria de la DRTC, en el distrito de Piura, con S/ 3,7 millones (avance acumulado del 65,6 por ciento de su PIM); y el Mejoramiento y Ampliación del servicio de movilidad urbana en la Av. Sullana, en el distrito de Piura, con S/ 3,2 millones (avance acumulado del 64,5 por ciento de su PIM).