



BANCO CENTRAL DE RESERVA DEL PERÚ

Lambayeque: Síntesis de Actividad Económica Noviembre 2025

**Departamento de Estudios Económicos
Sucursal Piura**

Enero 2026

Actividad Primaria

- El sector **agropecuario** decreció en 12,2 por ciento interanual en noviembre 2025, debido a la menor producción del subsector agrícola (-13,2 por ciento) que fue parcialmente atenuada por la mayor producción del subsector pecuario (1,3 por ciento). En el mes de análisis se redujo principalmente la producción de arándano (-13,5 por ciento) y uva (-8,8 por ciento). Por su parte, la mayor producción pecuaria se reflejó en la mayor oferta de ave (2,5 por ciento) y porcino (4,5 por ciento).

Otros indicadores de actividad

- La actividad del sector **manufactura** decreció en 4,9 por ciento interanual en noviembre 2025, por la menor producción de la rama primaria (-6,1 por ciento), parcialmente compensada por la mayor producción de la rama no primaria (31,0 por ciento). En el subsector primario se redujo la producción de arroz pilado (-19,5 por ciento), que fue parcialmente atenuada por la mayor producción de azúcar (15,9 por ciento), asociado a mayores días de operación de ingenios. Por su parte, en la rama no primaria creció la producción de jugos de fruta (129,0 por ciento).
- Los **despachos de cemento**, indicador del sector construcción, decrecieron en 0,3 por ciento interanual en noviembre 2025. En el período enero-noviembre de 2025, los despachos de cemento acumulan un crecimiento de 11,3 por ciento interanual.
- Las **exportaciones** de Lambayeque sumaron US\$ 160,8 millones en noviembre 2025, inferiores en 11,4 por ciento interanual, principalmente por las menores exportaciones agropecuarias (-11,6 por ciento) que alcanzaron los US\$ 159,5 millones. En este mes, se redujeron principalmente las exportaciones de arándanos que ascendieron a US\$ 77,5 millones (-15,6 por ciento), y uvas que sumaron US\$ 36,8 millones (-25,9 por ciento).
- La **inversión pública** fue S/ 133,6 millones en noviembre 2025, inferior en 7,8 por ciento interanual, en términos reales. En el mes, se redujo la inversión del Gobierno Nacional (-30,8 por ciento), principalmente en infraestructura agrícola (S/ 16,4 millones menos) e instalaciones educativas (S/ 3,3 millones menos).

Otros indicadores de actividad económica (Variación % respecto a similar mes del año anterior)										
	Feb.25	Mar.25	Abr.25	May.25	Jun.25	Jul.25	Ago.25	Set.25	Oct.25	Nov.25
Producción Industrial 1/	↓ -21,4	↓ -5,2	↓ -0,7	↓ -22,9	↑ 0,6	↑ 1,6	↓ -16,4	↑ 3,6	↓ -8,7	↓ -4,9
Despachos de cemento 1/	↑ 25,4	↑ 7,5	↑ 2,7	↑ 28,6	↑ 27,4	↑ 22,5	↑ 12,9	↑ 0,5	↓ -1,7	↓ -0,3
Exportaciones 2/	↑ 3,3	↑ 13,6	↑ 111,1	↑ 117,0	↑ 98,4	↑ 61,0	↑ 39,2	↑ 30,0	↑ 5,5	↓ -11,4
Crédito total 2/	↓ -2,4	↓ -1,1	↑ 1,0	↑ 1,8	↑ 1,7	↑ 5,0	↑ 5,9	↑ 6,2	↑ 7,3	↑ 7,7
Depósitos 2/	↑ 12,2	↑ 11,7	↑ 13,1	↑ 12,5	↑ 14,0	↑ 14,5	↑ 14,2	↑ 10,4	↑ 12,6	↑ 13,1
Inversión pública 1/	↑ 23,5	↑ 105,7	↑ 79,8	↑ 94,6	↑ 93,5	↓ -2,4	↑ 39,9	↓ -30,8	↓ -38,9	↓ -7,8

1/ En términos reales. 2/ En términos nominales.
Fuentes: BCRP-Sucursales, SBS, SUNAT y MEF.



El sector agropecuario decreció en 12,2 por ciento interanual en noviembre 2025, debido a la menor producción del subsector agrícola (-13,2 por ciento) que fue parcialmente atenuada por la mayor producción del subsector pecuario (1,3 por ciento). En el mes de análisis se redujo principalmente la producción de arándano (-13,5 por ciento) y uva (-8,8 por ciento). Por su parte, la mayor producción pecuaria se reflejó en la mayor oferta de ave (2,5 por ciento) y porcino (4,5 por ciento).

Producción de principales productos agropecuarios 1/ (Toneladas)							
SUBSECTORES	Estructura Porcentual 2024 2/	Noviembre			Enero - Noviembre		
		2024	2025	Var. %	2024	2025	Var. %
AGRÍCOLA 2/	88,9			-13,2			10,1
Orientados al mercado externo y agroindustria 2/	59,0			-13,5			20,1
Arándano	37,1	20 000	17 300	-13,5	70 652	83 047	17,5
Caña de azúcar	6,4	181 421	207 452	14,3	1 890 150	1 757 243	-7,0
Palta	5,6	18	190	955,6	91 149	171 294	87,9
Uva	3,2	16 500	15 050	-8,8	26 730	27 880	4,3
Maíz amarillo duro	2,6	11 084	8 546	-22,9	68 881	73 575	6,8
Pimiento	0,8	4 000	4 050	1,3	12 603	13 581	7,8
Café	0,6	80	0	-100,0	2 572	1 997	-22,3
Espárrago	0,5	0	145	n.d.	3 080	935	-69,6
Piquillo	0,5	4 200	3 800	-9,5	6 700	5 650	-15,7
Orientados al mercado interno 2/	29,9			-6,6			-7,9
Arroz cáscara	21,7	0	0	n.d.	504 880	465 214	-7,9
Pallar grano seco	3,1	295	692	134,6	18 572	13 630	-26,6
Limón	1,0	2 665	3 600	35,1	40 181	42 232	5,1
Camote	0,6	5 187	4 512	-13,0	24 453	24 830	1,5
Cebolla	0,5	118	331	180,5	17 370	24 684	42,1
Maíz choclo	0,5	1 724	28	-98,4	17 980	19 061	6,0
Zarandaja grano seco	0,4	209	168	-19,6	5 621	1 283	-77,2
Alfalfa	0,3	276	1 248	352,2	45 901	39 214	-14,6
Maíz chala	0,2	3 590	0	-100,0	44 647	52 114	16,7
Yuca	0,2	1 083	658	-39,2	9 067	5 377	-40,7
Sandía	0,2	1 150	435	-62,2	7 277	9 481	30,3
Tomate	0,1	85	324	281,2	3 525	2 240	-36,5
Arveja grano verde	0,1	72	209	190,3	2 213	2 179	-1,6
Maíz amiláceo	0,1	63	150	138,1	1 337	1 485	11,1
PECUARIO 2/	11,1			1,3			1,5
Ave	6,0	2 993	3 068	2,5	28 814	29 555	2,6
Leche	1,9	4 010	4 006	-0,1	40 162	40 732	1,4
Vacuno	1,3	397	390	-1,9	5 207	5 173	-0,7
Huevo	1,1	549	552	0,5	6 212	6 124	-1,4
Porcino	0,4	148	154	4,5	1 845	1 900	3,0
Ovino	0,2	75	70	-6,8	859	832	-3,2
SECTOR AGROPECUARIO	100,0			-12,2			9,1

1/ Cifras preliminares. 2/ Estimado a precios de 2007.

Nota: "-.-" implica variaciones porcentuales superiores a 1 000 por ciento

Fuente: Ministerio de Desarrollo Agrario y Riego.

Elaboración: BCRP - Sucursal Piura. Departamento de Estudios Económicos.

La actividad del sector manufactura decreció en 4,9 por ciento interanual en noviembre 2025, por la menor producción de la rama primaria (-6,1 por ciento), parcialmente compensada por la mayor producción de la rama no primaria (31,0 por ciento). En el subsector primario se redujo la producción de arroz pilado (-19,5 por ciento), que fue parcialmente atenuada por la mayor producción de azúcar (15,9 por ciento), asociado a mayores días de operación de ingenios. Por su parte, en la rama no primaria creció la producción de jugos de fruta (129,0 por ciento).

Producción manufacturera 1/

(Variación % real respecto al mismo periodo del año anterior)

Ramas de actividad	Estructura porcentual 2024 ^{2/}	Variación interanual (%)	
		Noviembre 2025	Enero-Noviembre 2025
MANUFACTURA PRIMARIA	93,4	-6,1	-7,8
Arroz pilado	57,6	-19,5	-8,6
Azúcar	35,8	15,9	-6,4
MANUFACTURA NO PRIMARIA	6,6	31,0	1,5
Jugos de fruta	2,9	129,0	7,0
Aceite esencial de limón	0,1	100,0	-29,0
Cáscara deshidratada de limón	0,7	-100,0	-15,7
SECTOR MANUFACTURA	100,0	-4,9	-7,1

1/ Cifras preliminares, en base a agroindustriales, SUNAT y PRODUCE

2/ Estimado a precios de 2007.

Crecimiento de la manufactura

(Variación % real respecto al mismo mes del año anterior)

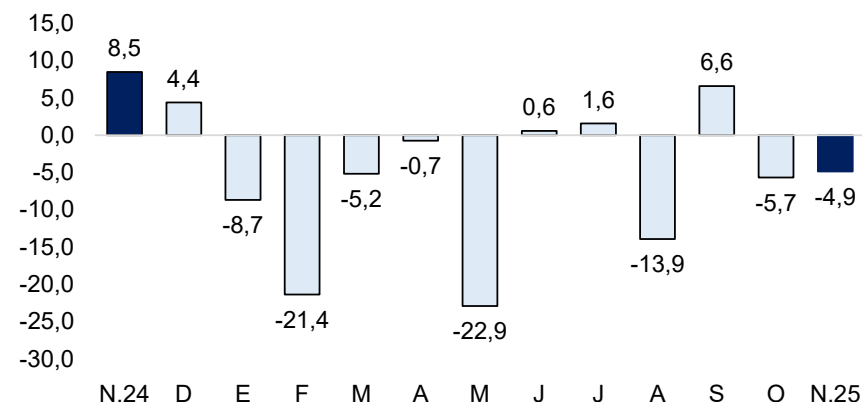

Fuente: Empresas, SUNAT y PRODUCE.

Elaborado por BCRP - Sucursal Piura. Departamento de Estudios Económicos.

Los despachos de cemento, indicador del sector construcción, decrecieron en 0,3 por ciento interanual en noviembre 2025. En el período enero-noviembre de 2025, los despachos de cemento acumulan un crecimiento de 11,3 por ciento interanual.

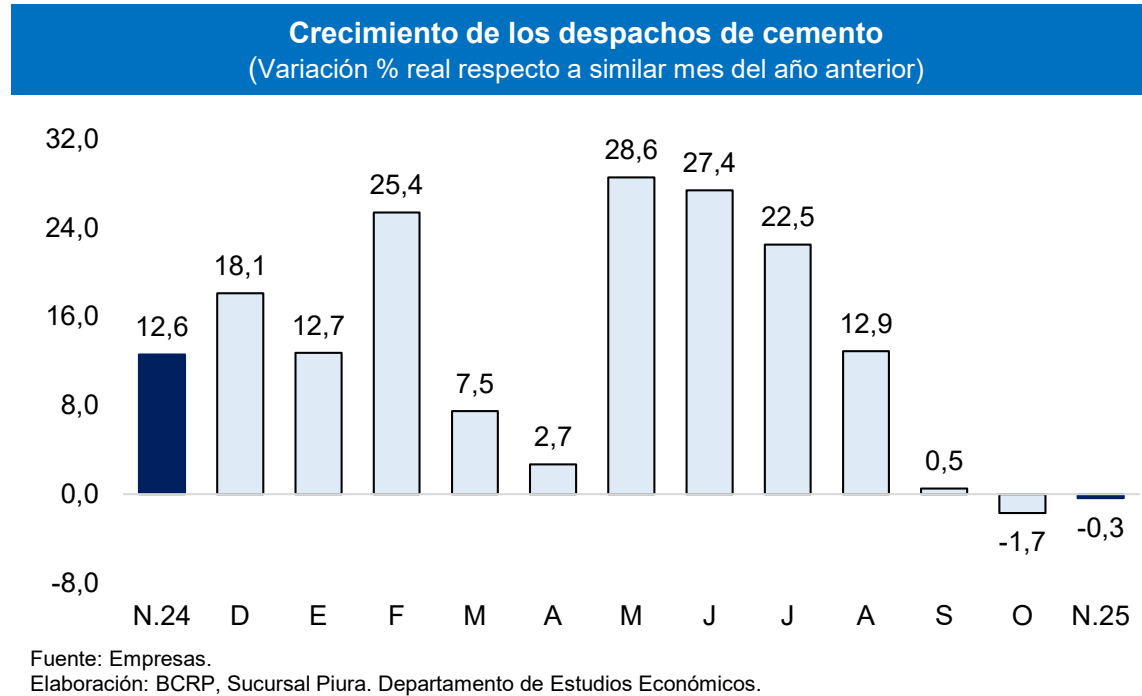

Las exportaciones de Lambayeque sumaron US\$ 160,8 millones en noviembre 2025, inferiores en 11,4 por ciento interanual, principalmente por las menores exportaciones agropecuarias (-11,6 por ciento) que alcanzaron los US\$ 159,5 millones. En este mes, se redujeron principalmente las exportaciones de arándanos que ascendieron a US\$ 77,5 millones (-15,6 por ciento), y uvas que sumaron US\$ 36,8 millones (-25,9 por ciento).

Exportaciones por grupo de producto (Valor FOB en millones de US\$)

	Estructura%	Noviembre			Enero - Noviembre		
	2024	2024	2025	Var %	2024	2025	Var %
PRODUCTOS TRADICIONALES	11,4%	15,3	24,4	59,2	104,4	148,4	42,1
Agropecuario	11,4%	15,3	24,4	59,2	104,4	148,4	42,1
PRODUCTOS NO TRADICIONALES	88,6%	166,1	136,4	-17,9	809,4	1 037,3	28,2
Agropecuario	86,3%	165,1	135,1	-18,2	787,1	1 021,9	29,8
Químico	2,0%	0,5	0,5	11,1	19,6	8,7	-55,6
Otros	0,3%	0,5	0,8	70,1	2,6	6,7	154,5
TOTAL EXPORTACIONES	100,0%	181,4	160,8	-11,4	913,8	1 185,7	29,8

1/ Cifras preliminares

Fuente: SUNAT.

Elaboración: BCRP - Sucursal Piura. Departamento de Estudios Económicos.

El saldo de crédito aumentó en 7,7 por ciento interanual en noviembre 2025. El crédito en moneda nacional creció en 7,1 por ciento y el crédito en moneda extranjera en 20,2 por ciento interanual. La tasa de dolarización del crédito fue de 5,1 por ciento.

Crédito

(Saldos a fin de periodo en millones de soles)

	Estructura %	Saldos en millones de soles con TCF ^{1/}		Tasa de crecimiento (%)	
		Oct-25	Nov-25	Mes	12 Meses
BN y Agrobanco	6,9	553	577	4,4	12,3
Banco de la Nación	6,7	532	555	4,5	12,7
Agrobanco	0,3	21	21	2,6	1,7
Sin BN y Agrobanco	93,1	7 748	7 757	0,1	7,4
Banca Múltiple	76,0	6 333	6 330	-0,1	15,3
Financieras	2,4	200	202	1,3	-60,3
Cajas Municipales	13,8	1 137	1 149	1,0	2,7
Cajas Rurales	0,2	14	14	-1,4	-6,3
Empresas de Crédito	0,7	63	62	-2,4	-30,2
TOTAL	100,0	8 301	8 334	0,4	7,7
MN	94,9	7 827	7 912	1,1	7,1
ME	5,1	474	422	-11,0	20,2

1/ Calculado a tipo de cambio constante (S/ 3,77 por US\$)

Fuente: SBS y AFP.

Elaboración: BCRP - Sucursal Piura. Departamento de Estudios Económicos.

- La **morosidad** fue 7,8 por ciento en noviembre 2025. La tasa de morosidad en la Banca Múltiple fue de 6,0 por ciento, en las Empresas Financieras de 3,9 por ciento, en las Empresas de Crédito de 8,2 por ciento, en las Cajas Municipales de 9,9 por ciento, en las Cajas Rurales de 6,3 por ciento, Banco de la Nación de 2,4 por ciento y Agrobanco de 37,2 por ciento.

Crecimiento del crédito

(Var.% nominal con respecto a similar mes del año anterior)

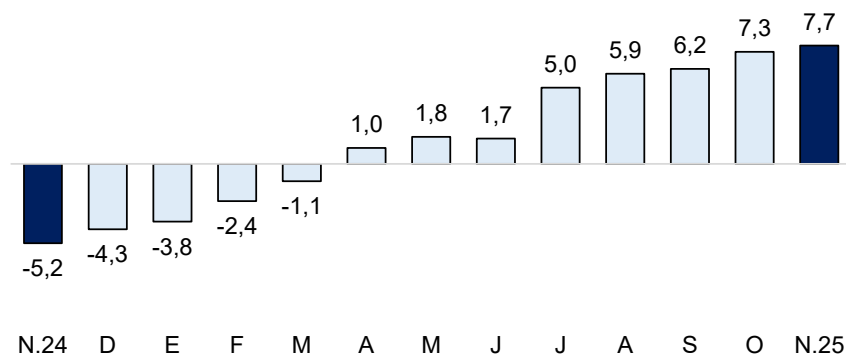

Fuente: SBS y AFP.

Tasa de morosidad 1/

(Porcentaje)

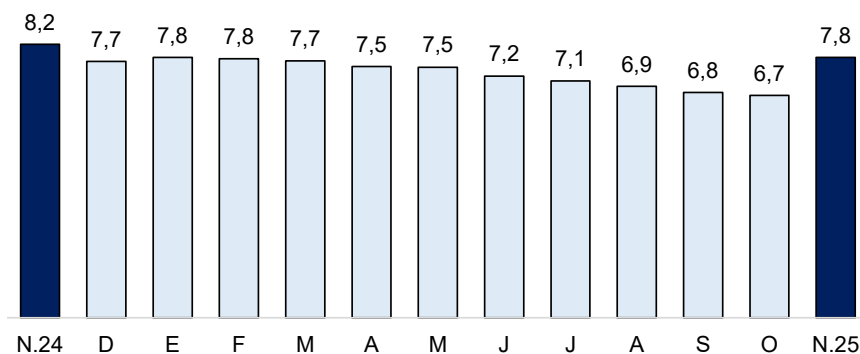

1/ Morosidad = (créditos vencidos + créditos en cobranza judicial) / colocaciones brutas.

Fuente: SBS y AFP.

Los depósitos se incrementaron en 13,1 por ciento interanual en noviembre 2025. Por moneda, los depósitos crecieron tanto en moneda nacional (12,0 por ciento) como en moneda extranjera (17,7 por ciento).

Depósitos (SalDOS a fin de periodo en millones de soles)					
	Estructura %	SalDOS en millones de soles con TCF ^{1/}		Tasa de crecimiento (%)	
	Nov-25	Oct-25	Nov-25	Mes	12 Meses
Banco de la Nación	13,2	816	822	0,8	5,3
Banco de la Nación	13,2	816	822	0,8	5,3
Sin BN y Agrobanco	86,8	5 243	5 394	2,9	14,4
Banca Múltiple	74,5	4 489	4 630	3,1	17,5
Financieras	0,5	28	29	5,3	-58,4
Cajas Municipales	11,7	717	725	1,1	4,1
Cajas Rurales	0,1	9	9	3,0	38,5
TOTAL	100,0	6 059	6 216	2,6	13,1
Vista	23,9	1 450	1 485	2,4	17,4
Ahorro	50,7	3 071	3 150	2,6	17,7
A plazo	25,4	1 538	1 581	2,8	1,7
MN	79,0	4 778	4 911	2,8	12,0
ME	21,0	1 281	1 305	1,8	17,7

1/ Calculado a tipo de cambio constante (S/ 3,77 por US\$)

Fuente: SBS y AFP.

Elaboración: BCRP - Sucursal Piura. Departamento de Estudios Económicos.

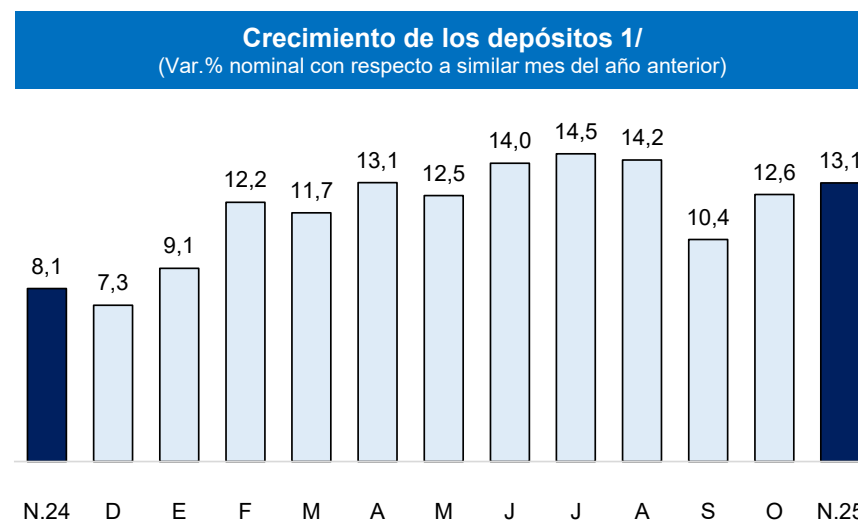

1/ Comprende banca múltiple, cajas municipales, cajas rurales y financieras

Fuente: SBS y AFP.

La inversión pública fue S/ 133,6 millones en noviembre 2025, inferior en 7,8 por ciento interanual, en términos reales. En el mes, se redujo la inversión del Gobierno Nacional (-30,8 por ciento), principalmente en infraestructura agrícola (S/ 16,4 millones menos) e instalaciones educativas (S/ 3,3 millones menos).

Inversión pública 1/ (En millones de soles)

	Noviembre			Enero - Noviembre		
	2024	2025	Var.% real	2024	2025	Var.% real
Gobierno Nacional	62	43	-30,8	471	699	46,3
Gobierno Regional	54	57	5,3	531	522	-3,3
Gobiernos Locales	27	33	18,3	191	299	54,3
Inversión Pública	143	134	-7,8	1 194	1 520	25,5

1/ Información actualizada al 30 de noviembre de 2025

Fuente: MEF.

Elaboración: BCRP - Sucursal Piura. Departamento de Estudios Económicos.

Crecimiento de la inversión pública (Var.% real con respecto a similar mes del año anterior)

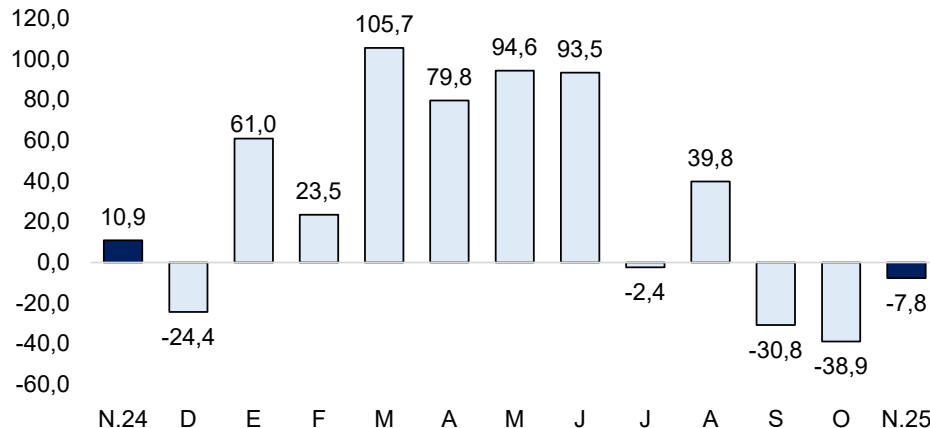

Fuente: MEF

- El avance de la inversión pública fue de 69,5 por ciento del **Presupuesto Institucional Modificado (PIM)** a noviembre 2025. El Gobierno Nacional registró un avance de 86,0 por ciento, el Gobierno Regional, de 67,2 por ciento y las municipalidades, de 50,1 por ciento.
- La inversión pública del **Gobierno Nacional** decreció en 30,8 por ciento en noviembre 2025, en términos reales. En el mes de análisis, destacó la Creación del servicio de protección en la ribera del río Motupe, con S/ 21,2 millones devengados en el mes (avance acumulado de 99,6 por ciento de su PIM); y la Construcción de puente del eje multimodal del Amazonas Norte en el distrito de Olmos, con S/ 4,4 millones devengados en el mes (avance acumulado de 91,0 por ciento de su PIM).
- La inversión del **Gobierno Regional** creció en 5,3 por ciento interanual en noviembre 2025, en términos reales. En el mes, destacó la Mejoramiento de la eficiencia del sistema hidráulico de conducción y distribución Pampagrande, en la provincia de Chiclayo, con S/ 5,5 millones en el mes (avance de 32,7 por ciento de su PIM); y el Rehabilitación de la infraestructura de captación y conducción del sistema de riego Magdalena, en las provincias de Ferreñafe y Lambayeque, con S/ 4,3 millones en el mes (avance de 33,0 por ciento de su PIM).