



BANCO CENTRAL DE RESERVA DEL PERÚ

# **Amazonas: Síntesis de Actividad Económica - Noviembre 2025-**

**Departamento de Estudios Económicos  
Sucursal Piura**

Enero 2026

Los indicadores económicos de la región mostraron un desempeño principalmente positivo en el mes de octubre 2025. Se incrementaron el sector agropecuario (10,3 por ciento), las exportaciones (40,6 por ciento), el crédito (5,3 por ciento) y los depósitos (18,2 por ciento); mientras que decreció la inversión pública (-13,3 por ciento).

### Actividad Primaria

- El sector **agropecuario** creció 10,3 por ciento interanual en noviembre 2025, por la mayor actividad del subsector agrícola (14,0 por ciento) y del subsector pecuario (0,8 por ciento). En el subsector agrícola, creció principalmente la producción de arroz cáscara (59,6 por ciento) y café (24,3 por ciento). En el subsector pecuario creció principalmente la producción de leche (2,2 por ciento) y vacuno (0,5 por ciento).

### Otros Indicadores de Actividad Económica

- Las **exportaciones** sumaron US\$ 14,3 millones en noviembre 2025, superiores en 40,6 por ciento respecto de similar mes del año previo, por las mayores exportaciones de café (45,7 por ciento). En el mes de análisis, las exportaciones de café ascendieron a US\$ 14,1 millones, y crecieron por el mayor precio promedio de exportación (44,2 por ciento) y mayor volumen exportado (1,1 por ciento).
- El **crédito** fue de S/ 1 375,0 millones en noviembre 2025, mayor en 5,3 por ciento interanual. Los créditos en soles crecieron en 5,3 por ciento interanual y los de moneda extranjera en 52,2 por ciento. Estos últimos representaron el 0,1 por ciento del crédito.
- La **inversión pública** ascendió a S/ 87,0 millones en noviembre 2025, inferior en 13,3 por ciento en términos reales, por la menor inversión del Gobierno Regional (-49,4 por ciento) principalmente en instalaciones educativas (S/6,0 millones menos).

Otros indicadores de actividad económica (Variación % respecto a similar mes del año anterior)										
	Feb.25	Mar.25	Abr.25	May.25	Jun.25	Jul.25	Ago.25	Set.25	Oct.25	Nov.25
Exportaciones 2/	↑ 14,0	↑ 227,4	↑ 542,5	↑ 247,3	↑ 136,3	↑ 23,8	↑ 13,9	↑ 41,9	↑ 18,2	↑ 40,6
Crédito total 2/	↑ 5,4	↑ 5,7	↑ 4,7	↑ 3,5	↑ 2,9	↑ 4,2	↑ 4,1	↑ 6,3	↑ 5,5	↑ 5,3
Depósitos 2/	↓ -12,8	↓ -10,0	↓ -10,0	↓ -2,0	↓ -1,5	↑ 0,4	↓ -2,0	↑ 3,7	↑ 17,9	↑ 18,2
Inversión pública 1/	↑ 16,6	↑ 54,2	↓ -36,2	↑ 25,5	↑ 5,0	↑ 3,5	↓ -4,5	↑ 79,1	↓ -27,6	↓ -13,3

1/ En términos reales. 2/ En términos nominales.

Fuentes: BCRP-Sucursales, PRODUCE, PETROPERU, Cementos Pacasmayo, SBS, SUNAT y MEF.

El sector agropecuario creció 10,3 por ciento interanual en noviembre 2025, por la mayor actividad del subsector agrícola (14,0 por ciento) y del subsector pecuario (0,8 por ciento). Dentro del subsector agrícola, se incrementó principalmente la producción de arroz cáscara (59,6 por ciento) y café (24,3 por ciento). En el subsector pecuario se incrementó principalmente la producción de leche (2,2 por ciento) y vacuno (0,5 por ciento).

Producción de principales productos agropecuarios 1/ (Toneladas)							
SUBSECTORES	Estructura Porcentual 2024 2/	Noviembre			Enero - Noviembre		
		2024	2025	Var.%	2024	2025	Var.%
<b>AGRÍCOLA 2/</b>	<b>83,6</b>			<b>14,0</b>			<b>-1,3</b>
<b>Orientados al mercado externo y agroindustria 2/</b>	<b>31,8</b>			<b>2,6</b>			<b>-4,7</b>
Café	22,6	855	1 063	24,3	55 268	53 569	-3,1
Plátano	3,5	9 580	9 681	1,1	111 942	106 145	-5,2
Cacao	2,9	555	415	-25,3	6 075	5 456	-10,2
Maíz amarillo duro	1,7	116	113	-2,3	30 972	26 395	-14,8
<b>Orientados al mercado interno 2/</b>	<b>51,8</b>			<b>18,3</b>			<b>0,9</b>
Arroz cáscara	23,0	9 891	15 788	59,6	314 053	318 975	1,6
Yuca	4,5	11 698	11 989	2,5	151 163	165 086	9,2
Papa	2,6	972	2 410	148,0	66 651	67 132	0,7
Frijol grano seco	0,8	26	54	103,5	4 539	5 020	10,6
Maíz amiláceo	0,6	7	12	68,1	6 147	5 779	-6,0
Maíz choclo	0,6	15	0	-100,0	11 901	12 947	8,8
Piña	0,4	762	754	-1,1	12 999	9 097	-30,0
Papaya	0,4	1 121	748	-33,2	15 325	11 606	-24,3
Yacón	0,4	121	168	38,8	7 741	7 441	-3,9
<b>PECUARIO 2/</b>	<b>16,4</b>			<b>0,8</b>			<b>1,2</b>
Leche	7,6	8 466	8 657	2,2	99 121	97 637	-1,5
Vacuno	7,2	1 750	1 759	0,5	17 561	18 359	4,5
Porcino	0,8	237	225	-5,0	2 426	2 333	-3,8
Huevo	0,3	64	63	-2,0	1 194	1 190	-0,3
Ave	0,3	100	95	-4,1	812	822	1,2
Ovino	0,1	16	16	0,9	128	139	8,7
<b>SECTOR AGROPECUARIO</b>	<b>100,0</b>			<b>10,3</b>			<b>-0,9</b>

1/ Cifras preliminares. 2/ Estimado a precios de 2007.

Fuente: Ministerio de Desarrollo Agrario y Riego.

Elaboración: BCRP, Sucursal Piura. Departamento de Estudios Económicos.

Las exportaciones sumaron US\$ 14,3 millones en noviembre 2025, superiores en 40,6 por ciento respecto de similar mes del año previo, por las mayores exportaciones de café (45,7 por ciento). En el mes de análisis, las exportaciones de café ascendieron a US\$ 14,1 millones, y crecieron por el mayor precio promedio de exportación (44,2 por ciento) y mayor volumen exportado (1,1 por ciento).

Exportaciones por grupo de producto (Valor FOB en millones de US\$)							
	Estructura %	Noviembre			Enero - Noviembre		
	2024	2024	2025	Var %	2024	2025	Var %
<b>PRODUCTOS TRADICIONALES</b>	<b>97,3%</b>	<b>9,6</b>	<b>14,1</b>	<b>45,7</b>	<b>82,7</b>	<b>127,6</b>	<b>54,3</b>
Agropecuario	97,3%	9,6	14,1	45,7	82,7	127,6	54,3
<b>PRODUCTOS NO TRADICIONALES</b>	<b>2,7%</b>	<b>0,5</b>	<b>0,2</b>	<b>-54,6</b>	<b>2,5</b>	<b>4,2</b>	<b>70,5</b>
Agropecuario	2,5%	0,5	0,2	-54,6	2,3	4,1	82,9
Otros	0,2%	0,0	0,0	n.d.	0,2	0,0	-75,2
<b>TOTAL EXPORTACIONES</b>	<b>100,0%</b>	<b>10,2</b>	<b>14,3</b>	<b>40,6</b>	<b>85,1</b>	<b>131,8</b>	<b>54,8</b>

1/ Cifras preliminares.

Fuente: SUNAT.

Elaboración: BCRP - Sucursal Piura. Departamento de Estudios Económicos.

**El saldo de crédito fue de S/ 1 375,0 millones en noviembre 2025, mayor en 5,3 por ciento interanual.** Los créditos en soles crecieron en 5,3 por ciento interanual y los de moneda extranjera en 52,2 por ciento. Estos últimos representaron el 0,1 por ciento del crédito.

## Crédito

(Saldos a fin de periodo en millones de soles)

	Estructura %	Saldos en millones de soles con TCF <sup>1/</sup>		Tasa de crecimiento (%)	
		Nov-25	Oct-25	Mes	12 Meses
<b>BN y Agrobanco</b>	<b>19,0</b>	<b>256</b>	<b>262</b>	<b>2,1</b>	<b>15,7</b>
Banco de la Nación	17,7	238	244	2,3	15,1
Agrobanco	1,3	18	18	-1,1	25,2
<b>Sin BN y Agrobanco</b>	<b>81,0</b>	<b>1 110</b>	<b>1 114</b>	<b>0,3</b>	<b>3,2</b>
Banca Múltiple	34,5	470	474	0,8	11,2
Financieras	4,0	54	55	2,7	-21,9
Cajas Municipales	40,8	564	561	-0,4	0,1
Cajas Rurales	1,4	19	19	1,9	14,2
Empresas de Crédito	0,3	3	4	1,6	-23,6
<b>TOTAL</b>	<b>100,0</b>	<b>1 367</b>	<b>1 375</b>	<b>0,6</b>	<b>5,3</b>
MN	99,9	1 364	1 374	0,7	5,3
ME	0,1	2	1	-50,2	52,2

1/ Calculado a tipo de cambio constante (S/ 3,77 por US\$)

Fuente: SBS y AFP.

Elaboración: BCRP, Sucursal Piura. Departamento de Estudios Económicos.

- La **morosidad** fue 7,8 por ciento en noviembre 2025. Las Cajas Municipales registraron una tasa de morosidad de 7,6 por ciento, las Financieras de 2,9 por ciento, Banca Múltiple de 10,4 por ciento, Empresas de Crédito de 9,5 por ciento, Banco de la Nación de 4,7 por ciento y Agrobanco de 8,3 por ciento.

## Crecimiento del crédito

(Var.% nominal con respecto a similar mes del año anterior)

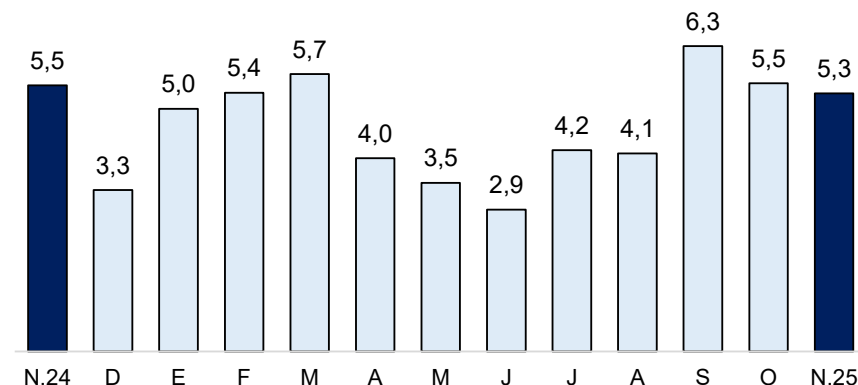

Fuente: SBS y AFP

## Tasa de morosidad 1/

(Porcentaje)

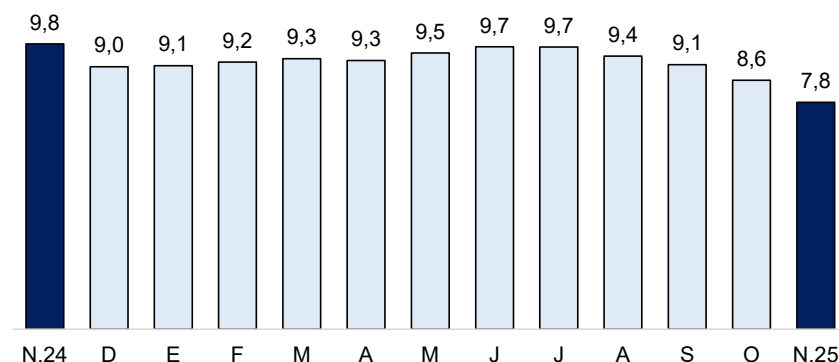

1/ Morosidad = (créditos vencidos + créditos en cobranza judicial) / colocaciones brutas.

Fuente: SBS y AFP.

**Los depósitos crecieron en 18,2 por ciento interanual en noviembre 2025.** Por tipo de moneda, las captaciones en moneda nacional crecieron en 16,5 por ciento y en moneda extranjera 64,1 por ciento. Por tipo de depósito, se incrementaron los depósitos a la vista (15,9 por ciento), de ahorro (21,0 por ciento) y a plazo (6,8 por ciento).

## Depósitos

(Saldos a fin de periodo en millones de soles)

	Estructura %	SalDOS en millones de soles con TCF <sup>1/</sup>		Tasa de crecimiento (%)	
		Oct-25	Nov-25	Mes	12 Meses
<b>Banco de la Nación</b>	<b>35,4</b>	<b>345</b>	<b>344</b>	<b>-0,1</b>	<b>11,0</b>
Banco de la Nación	35,4	345	344	-0,1	11,0
<b>Sin BN y Agrobanco</b>	<b>64,6</b>	<b>612</b>	<b>628</b>	<b>2,6</b>	<b>22,6</b>
Banca Múltiple	43,5	411	423	2,7	29,4
Financieras	0,5	4	5	3,2	-23,5
Cajas Municipales	20,3	194	198	2,1	11,2
Cajas Rurales	0,3	3	3	17,7	47,8
<b>TOTAL</b>	<b>100,0</b>	<b>957</b>	<b>973</b>	<b>1,6</b>	<b>18,2</b>
Vista	17,2	174	168	-3,5	15,9
Ahorro	70,6	667	687	2,9	21,0
A plazo	12,1	116	118	2,0	6,8
MN	95,1	916	925	1,0	16,5
ME	4,9	41	47	15,8	64,1

1/ Calculado a tipo de cambio constante (S/ 3,77 por US\$)

Fuente: SBS y AFP.

Elaboración: BCRP, Sucursal Piura. Departamento de Estudios Económicos.

## Crecimiento de los depósitos

(Var. % nominal con respecto a similar mes del año anterior)

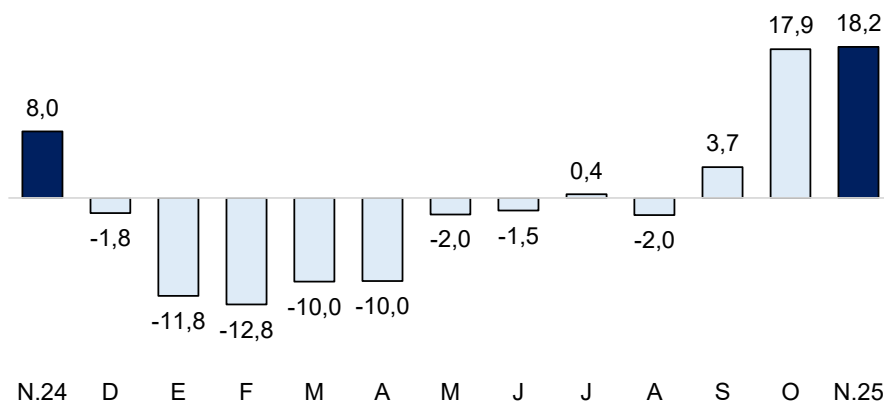

Fuente: SBS y AFP

La inversión pública ascendió a S/ 87,0 millones en noviembre 2025, inferior en 13,3 por ciento en términos reales, por la menor inversión del Gobierno Regional (-49,4 por ciento) principalmente en instalaciones educativas (S/6,0 millones menos).

Inversión pública 1/						
(En millones de soles)						
	NOVIEMBRE			ENERO - NOVIEMBRE		
	2024	2025	Var.% real	2024	2025	Var.% real
Gobierno Nacional	28	18	-35,5	308	279	-10,9
Gobierno Regional	33	17	-49,4	303	395	29,1
Gobiernos Locales	38	52	33,3	295	386	29,2
<b>Inversión Pública</b>	<b>99</b>	<b>87</b>	<b>-13,3</b>	<b>905</b>	<b>1 060</b>	<b>15,5</b>

1/ Información actualizada al 30 de noviembre de 2025.

Fuente: MEF.

Elaboración: BCRP - Sucursal Piura. Departamento de Estudios Económicos.

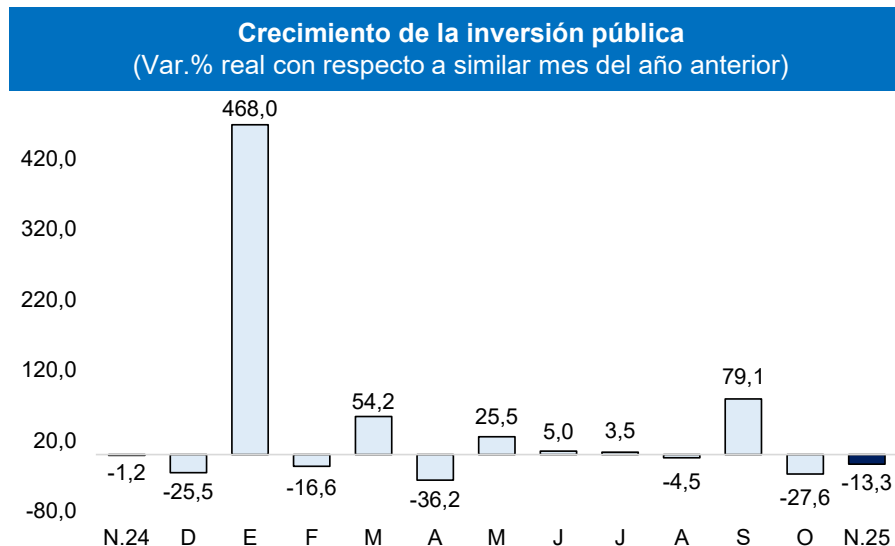

Fuente: MEF.

- La ejecución de la inversión pública fue de 71,6 por ciento del **Presupuesto Institucional Modificado (PIM)** a noviembre 2025. El Gobierno Regional registró un avance del 82,3 por ciento, el Gobierno Nacional de 74,7 por ciento; y las Municipalidades de 61,6 por ciento.
- La inversión del **Gobierno Nacional** se redujo en 35,5 por ciento interanual en noviembre 2025. En el mes, destacó la Recuperación de los servicios ambientales en subcuencas de la provincia de Utcubamba, con S/ 1,9 millones en el mes (avance acumulado de 55,8 por ciento de su PIM); y el Mejoramiento del servicio de formación de pregrado en la Escuela Profesional de Ingeniería Ambiental de la UNTRM-A de la provincia de Chachapoyas, con S/ 1,6 millones en el mes (avance acumulado de 90,6 por ciento de su PIM).
- La inversión del **Gobierno Regional** se redujo en 49,4 por ciento interanual en noviembre 2025. A nivel de proyectos, destacó el Mejoramiento de las vías departamentales en tramos de las provincias de Chachapoyas, Bongará y Luya, con S/ 1,5 millones en el mes (avance acumulado de 72,3 por ciento de su PIM); y la Creación del servicio de agua potable y saneamiento en caseríos del distrito de Bagua Grande, provincia de Utcubamba, con S/ 1,1 millones en el mes (avance acumulado de 99,7 por ciento de su PIM).