



BANCO CENTRAL DE RESERVA DEL PERÚ

Amazonas: Síntesis de Actividad Económica - Setiembre 2025-

**Departamento de Estudios Económicos
Sucursal Piura**

Noviembre 2025

Los indicadores económicos de la región mostraron un desempeño principalmente positivo en el mes de setiembre 2025. Se incrementaron la inversión pública (79,1 por ciento), las exportaciones (41,9 por ciento), el crédito (6,3 por ciento) y los depósitos (3,7 por ciento); mientras que decreció el sector agropecuario (-1,3 por ciento).

Actividad Primaria

- El sector **agropecuario** decreció 1,3 por ciento interanual en setiembre 2025, por la menor actividad del subsector agrícola (-2,3 por ciento), que fue parcialmente compensado por la mayor actividad del subsector pecuario (2,8 por ciento). Dentro del subsector agrícola, se redujo principalmente la producción de arroz cáscara (-5,1 por ciento) y cacao (-27,9 por ciento). En el subsector pecuario se incrementó principalmente la producción de vacuno (9,1 por ciento).

Otros Indicadores de Actividad Económica

- Las **exportaciones** sumaron US\$ 19,7 millones en setiembre 2025, superiores en 41,9 por ciento respecto de similar mes del año previo, por las mayores exportaciones de café (39,9 por ciento). En el mes de análisis, las exportaciones de café ascendieron a US\$ 19,2 millones, y crecieron tanto por el mayor precio promedio de exportación (30,7 por ciento) como de volumen exportado (7,0 por ciento).
- El **crédito** fue de S/ 1 363,0 millones en setiembre 2025, mayor en 6,3 por ciento interanual. Los créditos en soles crecieron en 6,2 por ciento interanual y los de moneda extranjera en 173,8 por ciento. Estos últimos representaron el 0,1 por ciento del crédito.
- La **inversión pública** ascendió a S/ 170,8 millones en setiembre 2025, superior en 79,1 por ciento en términos reales, por la mayor inversión del Gobierno Nacional (174,5 por ciento) principalmente en infraestructura eléctrica (S/ 43,9 millones más).

Otros indicadores de actividad económica (Variación % respecto a similar mes del año anterior)											
	Dic.24	Ene.25	Feb.25	Mar.25	Abr.25	May.25	Jun.25	Jul.25	Ago.25	Set.25	
Exportaciones 2/	↓ -13,2	↑ 54,6	↑ 14,0	↑ 227,4	↑ 542,5	↑ 247,3	↑ 136,3	↑ 23,8	↑ 13,9	↑ 41,9	
Crédito total 2/	↑ 4,5	↑ 5,4	↑ 5,4	↑ 5,7	↑ 4,7	↑ 3,5	↑ 2,9	↑ 4,2	↑ 4,1	↑ 6,3	
Depósitos 2/	↓ -1,8	↓ -11,8	↓ -12,8	↓ -10,0	↓ -10,0	↓ -2,0	↓ -1,5	↑ 0,4	↓ -2,0	↑ 3,7	
Inversión pública 1/	↓ -25,5	↑ 468,0	↑ 16,6	↑ 54,2	↓ -36,2	↑ 25,5	↑ 5,0	↑ 3,5	↓ -4,5	↑ 79,1	

1/ En términos reales. 2/ En términos nominales.

Fuentes: BCRP-Sucursales, PRODUCE, PETROPERU, Cementos Pacasmayo, SBS, SUNAT y MEF.

El sector agropecuario decreció 1,3 por ciento interanual en setiembre 2025, por la menor actividad del subsector agrícola (-2,3 por ciento), que fue parcialmente compensado por la mayor actividad del subsector pecuario (2,8 por ciento). Dentro del subsector agrícola, se redujo principalmente la producción de arroz cáscara (-5,1 por ciento) y cacao (-27,9 por ciento). En el subsector pecuario se incrementó principalmente la producción de vacuno (9,1 por ciento).

Producción de principales productos agropecuarios 1/							
(Toneladas)							
SUBSECTORES	Estructura Porcentual 2024 2/	Setiembre			Enero - Setiembre		
		2024	2025	Var. %	2024	2025	Var. %
AGRÍCOLA 2/	83,6			-2,3			-2,6
Orientados al mercado externo y agroindustria 2/	31,8			0,4			-5,4
Café	22,6	2 431	2 583	6,2	52 715	50 585	-4,0
Plátano	3,5	9 803	9 717	-0,9	92 798	86 662	-6,6
Cacao	2,9	523	377	-27,9	5 026	4 640	-7,7
Maíz amarillo duro	1,7	137	341	148,7	30 776	26 054	-15,3
Orientados al mercado interno 2/	51,8			-3,2			-0,7
Arroz cáscara	23,0	28 459	26 996	-5,1	289 692	286 146	-1,2
Yuca	4,5	16 572	16 840	1,6	125 755	139 181	10,7
Papa	2,6	5 844	5 794	-0,9	62 170	59 971	-3,5
Frijol grano seco	0,8	38	146	280,4	4 479	4 787	6,9
Maíz amiláceo	0,6	70	87	24,3	6 092	5 690	-6,6
Maíz choclo	0,6	107	39	-64,0	11 886	12 947	8,9
Piña	0,4	1 018	652	-36,0	11 534	7 681	-33,4
Papaya	0,4	1 214	741	-39,0	13 079	10 150	-22,4
Yacón	0,4	1 156	1 606	39,0	7 038	5 828	-17,2
PECUARIO 2/	16,4			2,8			1,2
Leche	7,6	8 702	8 487	-2,5	81 968	80 625	-1,6
Vacuno	7,2	1 604	1 750	9,1	14 141	14 841	5,0
Porcino	0,8	225	219	-2,8	1 965	1 881	-4,3
Huevo	0,3	65	63	-3,1	1 065	1 064	-0,1
Ave	0,3	81	79	-2,0	633	646	2,0
Ovino	0,1	12	13	8,5	102	112	9,5
SECTOR AGROPECUARIO	100,0			-1,3			-2,1

1/ Cifras preliminares. 2/ Estimado a precios de 2007.

Fuente: Ministerio de Desarrollo Agrario y Riego.

Elaboración: BCRP, Sucursal Piura. Departamento de Estudios Económicos.

Las exportaciones sumaron US\$ 19,7 millones en setiembre 2025, superiores en 41,9 por ciento respecto de similar mes del año previo, por las mayores exportaciones de café (39,9 por ciento). En el mes de análisis, las exportaciones de café ascendieron a US\$ 19,2 millones, y crecieron tanto por el mayor precio promedio de exportación (30,7 por ciento) como de volumen exportado (7,0 por ciento).

Exportaciones por grupo de producto (Valor FOB en millones de US\$)							
	Estructura %	Setiembre			Enero - Setiembre		
	2024	2024	2025	Var %	2024	2025	Var %
PRODUCTOS TRADICIONALES	97,3%	13,7	19,2	39,9	57,5	95,0	65,1
Agropecuario	97,3%	13,7	19,2	39,9	57,5	95,0	65,1
PRODUCTOS NO TRADICIONALES	2,7%	0,2	0,6	170,8	1,3	3,5	164,9
Agropecuario	2,5%	0,2	0,6	172,7	1,1	3,5	204,7
Otros	0,2%	0,0	0,0	66,9	0,2	0,0	-76,0
TOTAL EXPORTACIONES	100,0%	13,9	19,7	41,9	58,9	98,5	67,3

1/ Cifras preliminares.

Fuente: SUNAT.

Elaboración: BCRP - Sucursal Piura. Departamento de Estudios Económicos.

El saldo de crédito fue de S/ 1 363,0 millones en setiembre 2025, mayor en 6,3 por ciento interanual. Los créditos en soles crecieron en 6,2 por ciento interanual y los de moneda extranjera en 173,8 por ciento. Estos últimos representaron el 0,1 por ciento del crédito.

Crédito

(Saldos a fin de periodo en millones de soles)

	Estructura %	SalDOS en millones de soles con TCF 1/		Tasa de crecimiento (%)	
		Set-25	Ago-25	Mes	12 Meses
BN y Agrobanco	19,5	239	265	11,0	19,9
Banco de la Nación	18,2	221	248	12,1	19,0
Agrobanco	1,3	18	17	-2,8	34,2
Sin BN y Agrobanco	80,5	1 095	1 098	0,3	3,5
Banca Múltiple	34,2	462	466	1,1	9,8
Financieras	3,9	53	53	0,1	-21,6
Cajas Municipales	40,8	558	556	-0,3	1,5
Cajas Rurales	1,4	19	19	-1,1	16,0
Empresas de Crédito	0,3	4	4	-2,5	-20,1
TOTAL	100,0	1 334	1 363	2,2	6,3
MN	99,9	1 333	1 361	2,1	6,2
ME	0,1	1	2	158,4	173,8

1/ Calculado a tipo de cambio constante (S/ 3,77 por US\$)

Fuente: SBS y AFP.

Elaboración: BCRP, Sucursal Piura. Departamento de Estudios Económicos.

- La **morosidad** fue 9,1 por ciento en setiembre 2025. Las Cajas Municipales registraron una tasa de morosidad de 8,5 por ciento, las Financieras de 4,6 por ciento, Banca Múltiple de 12,4 por ciento, Empresas de Crédito de 11,2 por ciento, Banco de la Nación de 5,2 por ciento y Agrobanco de 9,8 por ciento.

Crecimiento del crédito

(Var.% nominal con respecto a similar mes del año anterior)

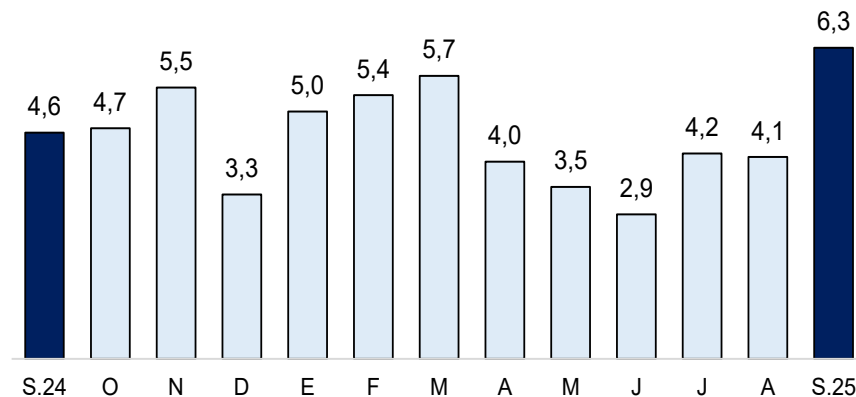

Fuente: SBS y AFP

Tasa de morosidad 1/

(Porcentaje)

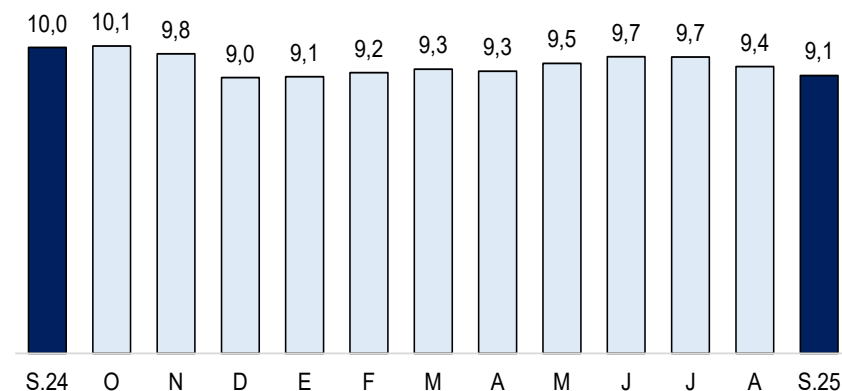

1/ Morosidad = (créditos vencidos + créditos en cobranza judicial) / colocaciones brutas.

Fuente: SBS y AFP.

Los depósitos crecieron en 3,7 por ciento interanual en setiembre 2025. Por tipo de moneda, las captaciones en moneda nacional crecieron en 3,1 por ciento y en moneda extranjera 19,8 por ciento. Por tipo de depósito, se incrementaron los depósitos de ahorro (20,3 por ciento) y a plazo (4,8 por ciento), los cuales fueron parcialmente compensados por los menores depósitos a la vista (-29,7 por ciento).

Depósitos

(Saldos a fin de periodo en millones de soles)

	Estructura %	SalDOS en millones de soles con TCF 1/		Tasa de crecimiento (%)	
		Set-25	Ago-25	Mes	12 Meses
Banco de la Nación	37,9	331	366	10,7	-16,0
Banco de la Nación	37,9	331	366	10,7	-16,0
Sin BN y Agrobanco	62,1	578	601	3,9	21,0
Banca Múltiple	41,3	385	399	3,8	25,7
Financieras	0,5	5	5	-2,8	-19,5
Cajas Municipales	20,1	186	194	4,3	13,6
Cajas Rurales	0,3	2	3	12,7	37,8
TOTAL	100,0	909	967	6,4	3,7
Vista	20,0	163	193	18,2	-29,7
Ahorro	68,1	633	658	4,0	20,3
A plazo	12,0	113	116	2,4	4,8
MN	96,0	869	929	6,9	3,1
ME	4,0	40	38	-4,8	19,8

1/ Calculado a tipo de cambio constante (S/ 3,77 por US\$)

Fuente: SBS y AFP.

Elaboración: BCRP, Sucursal Piura. Departamento de Estudios Económicos.

Crecimiento de los depósitos

(Var .% nominal con respecto a similar mes del año anterior)

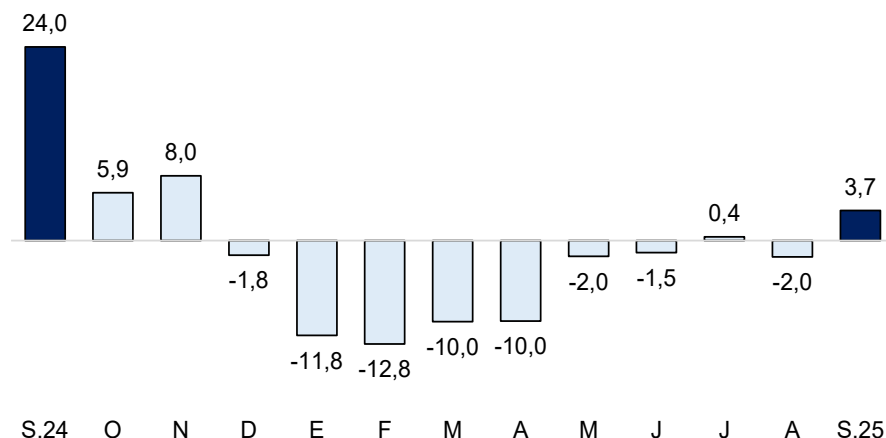

Fuente: SBS y AFP

La inversión pública ascendió a S/ 170,8 millones en setiembre 2025, superior en 79,1 por ciento en términos reales, por la mayor inversión del Gobierno Nacional (174,5 por ciento) principalmente en infraestructura eléctrica (S/ 43,9 millones más).

Inversión pública 1/ (En millones de soles)						
	SETIEMBRE			ENERO - SETIEMBRE		
	2024	2025	Var.% real	2024	2025	Var.% real
Gobierno Nacional	23	64	174,5	225	239	4,7
Gobierno Regional	36	61	65,3	233	350	48,6
Gobiernos Locales	35	46	30,1	219	288	30,1
Inversión Pública	94	171	79,1	676	878	28,0

1/ Información actualizada al 30 de setiembre de 2025.

Fuente: MEF.

Elaboración: BCRP - Sucursal Piura. Departamento de Estudios Económicos.

- La ejecución de la inversión pública fue de 60,0 por ciento del **Presupuesto Institucional Modificado (PIM)** a setiembre 2025. El Gobierno Nacional registró un avance del 80,6 por ciento; el Gobierno Regional, de 52,9 por ciento; y las Municipalidades, de 42,1 por ciento.
- La inversión del **Gobierno Nacional** se incrementó en 174,5 por ciento interanual en setiembre 2025. En el mes, destacó la Instalación del Sistema de electrificación rural en distritos de El Cenepa, Imaza y Río Santiago, con S/ 43,8 millones en el mes (avance acumulado de 93,7 por ciento de su PIM); y la ampliación y mejoramiento de los sistemas de agua potable y saneamiento del caserío San Martín, con S/ 1,8 millones en el mes (avance acumulado de 80,3 por ciento de su PIM).
- La inversión del **Gobierno Regional** aumentó 65,3 por ciento interanual en setiembre 2025. A nivel de proyectos, destacó el Mejoramiento del servicio de transitabilidad vial interurbana en el distrito de Santo Tomás, provincia de Luya, con S/ 20,0 millones en el mes (avance acumulado de 94,1 por ciento de su PIM); y el Mejoramiento de las vías departamentales en tramos de las provincias de Chachapoyas, Bongará y Luya, con S/ 11,1 millones en el mes (avance acumulado de 60,9 por ciento de su PIM).

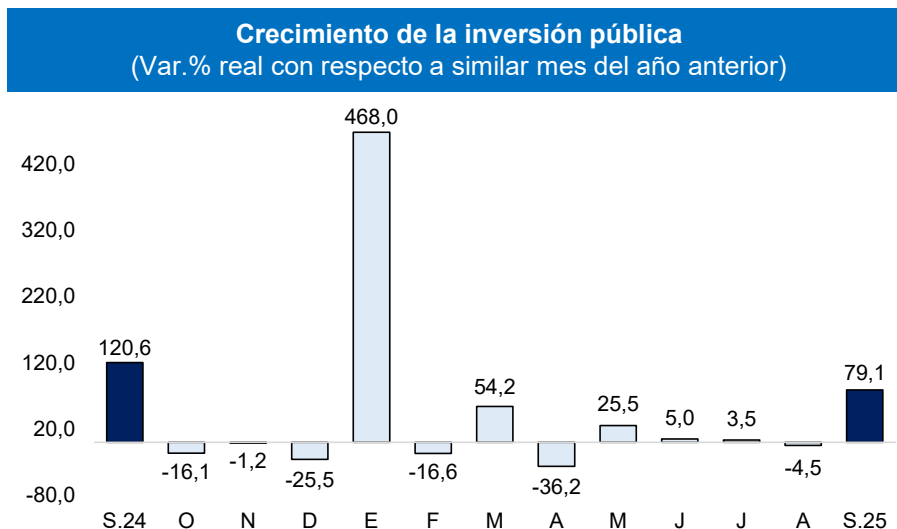

Fuente: MEF.