

BANCO CENTRAL DE RESERVA DEL PERÚ
SUCURSAL PIURA



PIURA: Síntesis de Actividad Económica
Agosto 2023¹

Departamento de Estudios Económicos

¹ En el presente informe participaron: Pedro Azañedo, Luis Casaverde, Denys Casiano y José Lupú.

ÍNDICE

	<i>Página</i>
RESUMEN EJECUTIVO.....	3
I. ACTIVIDAD PRODUCTIVA.....	4
1. Actividad primaria.....	4
1.1 Sector agropecuario.....	4
1.2 Sector pesca.....	5
1.3 Sector hidrocarburos.....	5
2. Otros indicadores sectoriales.....	6
2.1 Sector manufactura.....	6
2.2 Sector construcción.....	7
II. SECTOR EXTERNO.....	7
1. Exportaciones.....	7
III. CRÉDITO Y DEPÓSITOS.....	8
1. Créditos.....	8
2. Depósitos.....	10
IV. EJECUCIÓN DEL PRESUPUESTO DE GASTOS DEL GOBIERNO GENERAL.....	10
1. Gasto corriente no financiero.....	10
2. Gasto de capital.....	11
V. ANEXOS.....	13

RESUMEN EJECUTIVO

Principales hechos de importancia

- Los **indicadores** económicos de Piura mostraron un desempeño mixto en el mes. Se expandió la pesca (37,0 por ciento), el sector manufactura (97,0 por ciento) y las exportaciones (11,2 por ciento). En tanto, se contrajo el sector agropecuario (-2,2 por ciento), hidrocarburos (-2,9 por ciento), despachos de cemento (-10,5 por ciento) e inversión pública (-23,5 por ciento).

Actividad primaria

- El sector **agropecuario** se contrajo en 2,2 por ciento interanual en agosto 2023, por la menor producción del subsector agrícola (-2,9 por ciento). En el mes se redujo principalmente la producción de limón (-20,4 por ciento) y arándanos (-79,7 por ciento), debido a los efectos negativos del Fenómeno El Niño sobre los rendimientos de estos frutales. Las excesivas lluvias del verano y las anomalías positivas en las temperaturas afectaron la floración y el desarrollo de los frutos. Por su parte, la producción pecuaria se mantuvo sin variación en el mes.
- La actividad **pesquera** se expandió en 37,0 por ciento interanual en agosto 2023. La producción pesquera fue impulsada por el mayor desembarque de especies para congelados (32,9 por ciento) y enlatado (85,0 por ciento) debido a la mayor disponibilidad de pota en Paita.
- La producción de **hidrocarburos** se contrajo en 2,9 por ciento interanual en agosto 2023, por la menor extracción de petróleo crudo (-4,5 por ciento), que fue atenuada parcialmente por la mayor extracción de gas natural (18,4 por ciento). La producción del sector se contrajo 8,5 por ciento interanual entre enero y agosto de 2023, por la menor extracción de petróleo (-10,5 por ciento), que fue atenuada parcialmente por la mayor extracción de gas natural (21,0 por ciento).

Otros indicadores de actividad económica

- La actividad **manufacturera** se expandió en 97,0 por ciento interanual en agosto 2023, por la mayor producción de las ramas primarias (123,2 por ciento), que compensó el retroceso de las no primarias (-18,2 por ciento). En el rubro primario, destacó la mayor producción de derivados pesqueros (33,3 por ciento) por la mayor disponibilidad de pota; y la refinación de petróleo, por el progresivo aumento en la producción de la Refinería de Talara.
- Los **despachos de cemento**, indicador del sector construcción, se redujeron en 10,5 por ciento interanual en agosto 2023, debido a la menor demanda para autoconstrucción. Los despachos de cemento se redujeron en 22,0 por ciento interanual entre enero y agosto de 2023.
- Las **exportaciones** de Piura fueron de US\$ 231,2 millones en agosto 2023, superiores en 11,2 por ciento interanual, principalmente por las mayores exportaciones de petróleo y sus derivados (507,1 por ciento), productos químicos (71,7 por ciento) y productos pesqueros (1,1 por ciento).
- La **inversión pública** fue de S/ 275,8 millones en agosto 2023, inferior en 23,5 por ciento interanual, en términos reales, principalmente por la menor inversión del Gobierno Nacional (-54,0 por ciento) en instalaciones médicas (S/ 45,8 millones menos), instalaciones educativas (S/ 12,7 millones menos) e infraestructura vial (S/ 4,6 millones menos).

CUADRO N° 1

PIURA: VARIACIÓN INTERANUAL DE OTROS INDICADORES DE ACTIVIDAD ECONÓMICA

	Nov.22	Dic.22	Ene.23	Feb.23	Mar.23	Abr.23	May.23	Jun.23	Jul.23	Ago.23
Producción industrial 1/	↑ 55,2	↑ 58,5	↑ 35,8	↑ 129,7	↑ 172,8	↑ 79,3	↑ 80,2	↑ 104,2	↑ 83,2	↑ 97,0
Despachos de cemento 1/	↓ -22,2	↓ -18,5	↓ -16,1	↓ -18,4	↓ -36,6	↓ -39,1	↓ -31,4	↓ -19,2	↓ -1,1	↓ -10,5
Exportaciones 2/	↑ 1,9	↑ 44,4	↑ 15,9	↑ 36,7	↑ 45,7	↑ 64,4	↑ 55,2	↓ -13,6	↑ 5,6	↑ 11,2
Crédito 2/	↑ 5,9	↑ 6,4	↑ 4,9	↑ 3,7	↑ 3,7	↑ 2,9	↑ 2,6	↑ 1,5	↑ 1,6	↑ 0,6
Depósitos 2/	↑ 1,2	↑ 2,0	↑ 4,4	↑ 2,6	↑ 4,4	↑ 3,7	↑ 5,9	↑ 7,6	↑ 4,3	↑ 3,5
Inversión pública 1/	↑ 68,8	↑ 17,6	↑ 77,1	↑ 41,8	↓ -12,9	↓ -19,3	↓ -12,2	↓ -32,7	↓ -31,7	↓ -23,5

1/ En términos reales. 2/ En términos nominales.

Fuentes: BCRP-Sucursales, PRODUCE, PETROPERU, Cementos Pacasmayo, SBS, SUNAT y MEF.



I. ACTIVIDAD PRODUCTIVA

1. Actividad primaria

1.1 Sector agropecuario

- El sector agropecuario se contrajo en 2,2 por ciento interanual en agosto 2023, por la menor producción del subsector agrícola (-2,9 por ciento). En el mes se redujo principalmente la producción de limón (-20,4 por ciento) y arándanos (-79,7 por ciento), debido a los efectos negativos del Fenómeno El Niño sobre los rendimientos de estos frutales. Las excesivas lluvias del verano y las anomalías positivas en las temperaturas afectaron la floración y el desarrollo de los frutos. Por su parte, la producción pecuaria se mantuvo sin variación en el mes.
- La producción agropecuaria creció en 0,3 por ciento interanual entre enero y agosto de 2023, por la mayor producción del subsector agrícola (0,7 por ciento), que compensó el retroceso de la pecuaria (-1,5 por ciento). Se incrementó principalmente la producción de uva (35,1 por ciento) y mango (13,5 por ciento), por mayores cosechas y rendimientos en campos jóvenes durante la campaña anterior (2022/2023) que se reflejaron en el primer trimestre del año. El crecimiento en uva y mango compensó la menor producción de arroz cáscara (-4,7 por ciento), por menores cosechas y rendimientos durante su “campaña grande”, debido a los efectos negativos del Fenómeno El Niño sobre el cultivo. Por su parte, en el subsector pecuario se registró principalmente una menor oferta de ave (-5,1 por ciento) y huevo (-4,1 por ciento).

CUADRO N° 2
PIURA: SECTOR AGROPECUARIO 1/
(En toneladas)

Subsectores	Estructura Porcentual 2022 ^{2/}	Agosto			Enero - Agosto		
		2022	2023	Var. %	2022	2023	Var. %
AGRÍCOLA	84,0			-2,9			0,7
Orientada al mercado externo y agroindustria 2/	56,4			-26,7			1,7
Mango	9,5	700	510	-27,1	189 350	214 846	13,5
Uva	18,7	2 150	2 600	20,9	42 041	56 783	35,1
Plátano	6,9	24 389	23 700	-2,8	277 327	241 757	-12,8
Maíz Amarillo Duro	3,5	2 181	3 770	72,9	57 266	42 032	-26,6
Algodón	1,6	46	2 320		56	2 365	
Café	1,2	1 124	854	-24,0	4 400	5 193	18,0
Frijol Caupí	0,4	21	188	795,2	1 409	17 556	
Piquillo	1,2	2 000	2 100	5,0	6 382	7 270	13,9
Palta	0,3	321	348	8,4	4 714	4 840	2,7
Cacao	0,5	155	161	3,9	1 791	1 307	-27,0
Páprika	0,9	2 200	61	-97,2	2 486	347	-86,0
Caña de azúcar	0,9	37 116	73 700	98,6	202 867	374 861	84,8
Caña de azúcar (Etanol)	6,3	220 240	175 502	-20,3	973 332	661 729	-32,0
Arándano	3,6	1 480	300	-79,7	2 642	1 411	-46,6
Orientada al mercado interno 2/	27,6			62,1			-1,1
Arroz cáscara	19,4	7 600	15 200	100,0	378 257	360 312	-4,7
Limón	4,3	10 300	8 200	-20,4	142 000	141 648	-0,2
Maíz Amiláceo	0,8	2 733	7 573	177,1	8 460	13 078	54,6
Papa	0,4	2 793	3 061	9,6	10 414	13 997	34,4
Arveja G/S	0,5	1 473	1 748	18,7	2 773	2 766	-0,3
Camote	0,3	1 046	1 257	20,2	6 247	4 509	-27,8
Yuca	0,1	363	248	-31,7	4 850	3 549	-26,8
Cebolla	0,1	745	363	-51,3	2 064	1 773	-14,1
PECUARIO	16,0			0,1			-1,5
Ave	7,3	3 190	3 098	-2,9	25 969	24 656	-5,1
Vacuno	3,0	1 305	1 343	3,0	9 292	9 608	3,4
Leche	1,8	3 503	3 529	0,7	32 735	32 751	0,0
Huevo	0,7	547	525	-4,0	3 208	3 077	-4,1
Ovino	1,1	437	487	11,6	3 190	3 295	3,3
Porcino	1,4	685	685	0,0	5 450	5 478	0,5
Caprino	0,6	315	315	0,0	2 514	2 514	0,0
SECTOR AGROPECUARIO	100,0			-2,2			0,3

1/ Cifras preliminares. 2/ Estimado a precios de 2007.

Fuente: Ministerio de Desarrollo Agrario y Riego.

Elaboración: BCRP - Sucursal Piura. Departamento de Estudios Económicos.



1.2 Sector pesca

- La actividad pesquera se expandió en 37,0 por ciento interanual en agosto 2023. La producción pesquera fue impulsada por el mayor desembarque de especies para congelados (32,9 por ciento) y enlatado (85,0 por ciento) debido a la mayor disponibilidad de pota en Paita.
- La producción pesquera creció en 81,6 por ciento interanual entre enero y agosto de 2023. El sector fue impulsado por el mayor desembarque de especies para congelados (95,1 por ciento) y conservas (29,6 por ciento) debido a la mayor disponibilidad de pota en Paita.

CUADRO N° 3
PIURA: SECTOR PESCA 1/
(En toneladas)

	Agosto			Enero - Agosto		
	2022	2023	Var %	2022	2023	Var %
Consumo Humano Directo			32,8			84,1
Congelado	20 966	27 872	32,9	247 362	482 551	95,1
Enlatado	2 729	5 049	85,0	18 086	23 443	29,6
Consumo Humano Indirecto						-19,7
Harina	173	9 298	5 288,0	59 809	48 004	-19,7
TOTAL			37,0			81,6

1/ Estimado a precios de 2007.

Fuente: PRODUCE.

Elaboración: BCRP - Sucursal Piura. Departamento de Estudios Económicos.

GRÁFICO N° 1
PIURA: VARIACIÓN DE LA PESCA
(Variación % real respecto a similar mes del año anterior)

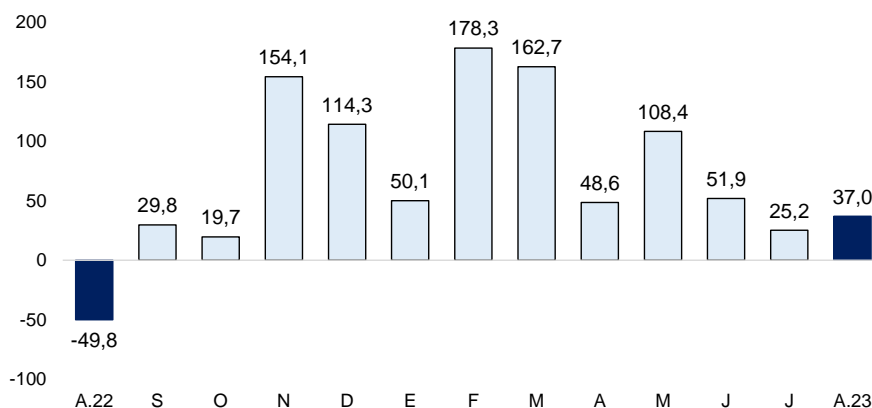

Fuente: PRODUCE.

1.3 Sector hidrocarburos

- La producción de hidrocarburos se contrajo en 2,9 por ciento interanual en agosto 2023, por la menor extracción de petróleo crudo (-4,5 por ciento), que fue atenuada parcialmente por la mayor extracción de gas natural (18,4 por ciento). La producción del sector se contrajo 8,5 por ciento interanual entre enero y agosto de 2023, por la menor extracción de petróleo (-10,5 por ciento), que fue atenuada parcialmente por la mayor extracción de gas natural (21,0 por ciento).

CUADRO N° 4
PIURA: PRODUCCIÓN DE HIDROCARBUROS^{1/}
 (Variación % real respecto a similar periodo del año anterior)

	Agosto			Enero - Agosto		
	2022	2023	Var.%	2022	2023	Var.%
GAS NATURAL						
(millones de p3)	1 854	2 195	18,4	13 354	16 157	21,0
Petroperú	81	85	4,9	646	656	1,6
Monterrico	35	38	7,7	325	429	32,0
Unna Energía	181	208	14,9	1 051	1 428	35,9
Sapet	97	86	-11,6	983	650	-33,9
CNPC Perú	465	415	-10,8	3 549	3 397	-4,3
Olympic	597	943	58,1	4 310	6 596	53,0
Savia Perú	400	421	5,5	2 490	3 000	20,5
PETROLEO CRUDO						
(miles de barriles)	798	762	-4,5	6 421	5 748	-10,5
CNPC Perú	346	305	-11,7	2 790	2 403	-13,9
Monterrico	11	13	10,8	121	88	-27,8
Unipetro	5	5	8,2	37	37	-1,9
Sapet	109	87	-20,3	892	668	-25,1
Olympic	50	39	-22,9	465	330	-28,9
Unna Energía	102	148	44,8	679	970	42,8
Savia Perú	160	150	-6,4	1 312	1 140	-13,1
Petroperú	14	15	7,2	120	113	-6,2
Interoil	0	0	n.d	4	0	-100,0
TOTAL 1/			-2,9			-8,5

1/ Variación porcentual en términos reales estimada a precios de 2007.

FUENTE: PERUPETRO. Elaboración: BCRP - Sucursal Piura. Departamento de Estudios Económicos.

2. Otros indicadores sectoriales

2.1 Sector manufactura

- La actividad manufacturera se expandió en 97,0 por ciento interanual en agosto 2023, por la mayor producción de las ramas primarias (123,2 por ciento), que compensó el retroceso de las no primarias (-18,2 por ciento). En el rubro primario, destacó la mayor producción de derivados pesqueros (33,3 por ciento) por la mayor disponibilidad de pota; y la refinación de petróleo, por el progresivo aumento en la producción de la Refinería de Talara.
- La manufactura creció en 95,8 por ciento interanual entre enero y agosto de 2023, por la mayor producción de las ramas primarias (121,1 por ciento), que compensó el retroceso de las no primarias (-16,7 por ciento). En el rubro primario, destacó la mayor producción de derivados pesqueros (90,0 por ciento) por la mayor disponibilidad de pota; y la refinación de petróleo (375,9 por ciento), por el progresivo aumento en producción de la Refinería de Talara.

CUADRO N° 5
PIURA: SECTOR MANUFACTURA 1/
 (Variación % real respecto a similar periodo del año anterior)

Ramas de actividad	Estructura porcentual 2022 ^{2/}	Variación interanual (%)	
		Agosto	Enero - Agosto
MANUFACTURA PRIMARIA	84,3	123,2	121,1
Derivados pesqueros	56,6	33,3	90,0
Derivados de petróleo	14,6	1 005,9	375,9
Arroz pilado	13,0	-1,0	0,9
MANUFACTURA NO PRIMARIA	15,7	-18,2	-16,7
Cemento	11,8	-21,6	-17,3
Cáscara deshidratada de limón	0,7	87,8	-15,7
Aceite esencial de limón	0,0	273,0	20,5
Jugos de fruta	0,8	-58,3	-48,0
SECTOR MANUFACTURA	100,0	97,0	95,8

1/ Cifras preliminares. 2/ Estimado a precios de 2007.

Fuente: MIDAGRI, PETROPERU, PRODUCE y empresas industriales.

Elaboración: BCRP - Sucursal Piura. Departamento de Estudios Económicos.

GRÁFICO N° 2
PIURA: VARIACIÓN DE LA MANUFACTURA
 (Variación % real respecto a similar mes del año anterior)

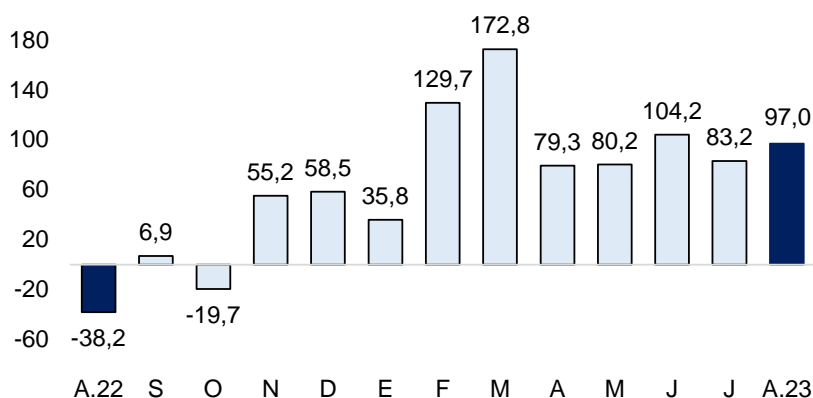

Fuente: MIDAGRI, PETROPERU, PRODUCE y empresas industriales.
 Elaboración: BCRP - Sucursal Piura. Departamento de Estudios Económicos.

2.2 Sector construcción

- Los despachos de cemento, indicador del sector construcción, se redujeron en 10,5 por ciento interanual en agosto 2023, debido a la menor demanda para autoconstrucción. Los despachos de cemento se redujeron en 22,0 por ciento interanual entre enero y agosto de 2023.

GRÁFICO N° 3
PIURA: VARIACIÓN DE LOS DESPACHOS DE CEMENTO
 (Variación % real respecto a similar mes del año anterior)

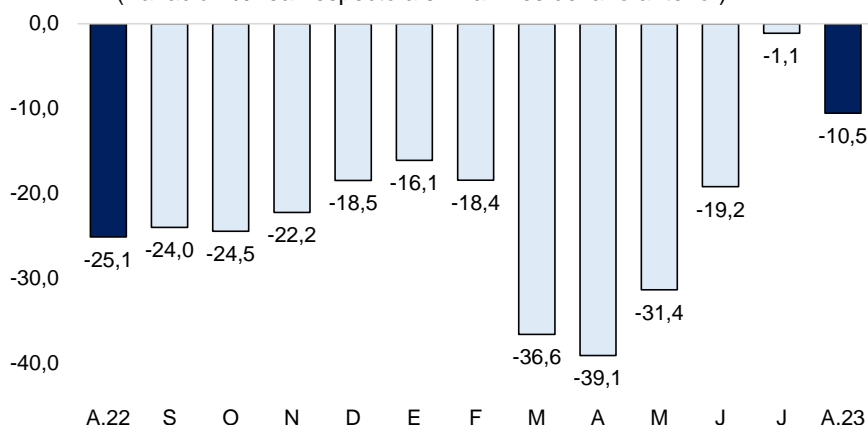

Fuente: Empresas.
 Elaboración: BCRP - Sucursal Piura. Departamento de Estudios Económicos.

II. SECTOR EXTERNO

1. Exportaciones

- Las exportaciones de Piura fueron de US\$ 231,2 millones en agosto 2023, superiores en 11,2 por ciento interanual, principalmente por las mayores exportaciones de petróleo y sus derivados (507,1 por ciento), productos químicos (71,7 por ciento) y productos pesqueros (1,1 por ciento).
- Las exportaciones de productos químicos sumaron US\$ 35,5 millones en el mes de análisis, superiores en 71,7 por ciento interanual, principalmente por los mayores envíos de etanol que sumaron US\$ 22,0 millones y crecieron en 33,2 por ciento interanual. Las exportaciones pesqueras fueron US\$ 74,0 millones, y crecieron por las mayores ventas de pota que sumaron US\$ 39,7 millones (8,1 por ciento) y langostinos con US\$ 4,6 millones (66,8 por ciento).

- Las exportaciones de Piura sumaron US\$ 2 288,0 millones entre enero y agosto de 2023, superiores en 24,5 por ciento interanual, por la mayor exportación pesquera (37,9 por ciento), de productos mineros no metálicos (37,9 por ciento), y químicos (9,6 por ciento).
- Las exportaciones pesqueras alcanzaron los US\$ 801,0 millones entre enero y agosto de 2023, y estuvieron conformadas principalmente por pota (US\$ 598,4 millones) cuyas exportaciones crecieron en 113,8 por ciento interanual. Por su parte, las exportaciones de productos mineros no metálicos alcanzaron los US\$ 407,0 millones en este periodo, y se concentraron en fosfatos naturales (US\$ 392,8 millones) que crecieron en 40,5 por ciento. Finalmente, las exportaciones de químicos fueron US\$ 123,7 millones en este periodo, superiores en 9,6 por ciento interanual, principalmente por las exportaciones de aceite esencial de limón (US\$ 53,9 millones) que se incrementaron en 118,0 por ciento interanual.
- Los principales destinos de las exportaciones entre enero y agosto de 2023 fueron: Estados Unidos (32,4 por ciento), China (13,2 por ciento), Países Bajos (7,2 por ciento), Corea del Sur (6,6 por ciento) y España (5,4 por ciento), entre otros.

CUADRO N° 6
PIURA: EXPORTACIONES POR GRUPO DE PRODUCTOS 1/
(Valor FOB en millones de US\$)

	Estructura %	Agosto			Enero - Agosto		
	2022	2022	2023	Var %	2022	2023	Var %
PRODUCTOS TRADICIONALES	16,1%	23,2	60,8	161,7	308,9	416,3	34,8
Pesquero	4,3%	12,5	12,2	-2,3	96,9	112,2	15,8
Agropecuario	0,6%	3,1	1,9	-37,8	9,5	6,6	-30,6
Petróleo y derivados	11,2%	7,7	46,7	507,1	202,5	297,5	46,9
PRODUCTOS NO TRADICIONALES	83,9%	184,6	170,3	-7,7	1 528,2	1 871,7	22,5
Agropecuario	37,5%	48,1	36,9	-23,2	531,2	532,0	0,2
Pesquero	24,9%	60,7	61,8	1,8	580,8	801,0	37,9
Textil	0,0%	0,3	0,2	-40,4	1,2	1,6	33,9
Maderas y Papeles	0,0%	0,0	0,2	267,9	1,2	0,5	-57,7
Químico	5,9%	20,7	35,5	71,7	112,9	123,7	9,6
Minería No Metálica	15,3%	54,5	35,0	-35,8	295,2	407,0	37,9
Sidero-Metalúrgico	0,1%	0,0	0,3	655,0	1,8	1,7	-3,1
Metal-Mecánico	0,1%	0,1	0,4	263,0	3,1	3,2	5,2
Resto No Tradicionales	0,0%	0,1	0,1	14,0	0,9	1,0	10,9
TOTAL EXPORTACIONES	100,0%	207,9	231,2	11,2	1 837,2	2 288,0	24,5

1/ Cifras preliminares.

Fuente: SUNAT

Elaboración: BCRP – Sucursal Piura. Departamento de Estudios Económicos.

III. CRÉDITO Y DEPÓSITOS

1. Créditos

- El saldo de crédito alcanzó los S/ 9 638,7 millones en agosto 2023, superior en 0,6 por ciento con respecto a similar mes del año previo. Por tipo de moneda, el crédito en soles se expandió en 0,9 por ciento interanual, y compensó el retroceso del crédito en moneda extranjera (-1,7 por ciento). La tasa de dolarización del crédito fue de 12,1 por ciento.

**CUADRO N° 7
PIURA: CRÉDITOS 1/**

	Saldos en millones de soles 1/		Tasa de crecimiento (%)	
	Jul-23	Ago-23	Mes	12 Meses
POR TIPO DE CRÉDITO				
Empresas	5 626	5 474	-2,7	-7,1
Personas	4 045	4 165	3,0	12,8
Consumo	3 036	3 141	3,5	15,1
Hipotecario	1 008	1 023	1,5	6,5
TOTAL	9 670	9 639	-0,3	0,6
POR TIPO DE MONEDA				
MN	8 527	8 474	-0,6	0,9
ME (Mill. US\$)	300	306	1,9	-1,7

1/ Calculado a tipo de cambio constante (S/ 3,81 por US\$).

Fuente: SBS y AFP.

Elaboración: BCRP - Sucursal Piura. Departamento de Estudios Económicos.

**GRÁFICO N° 4
PIURA: VARIACIÓN DEL CREDITO 1/**
(Variación % respecto a similar mes del año anterior)

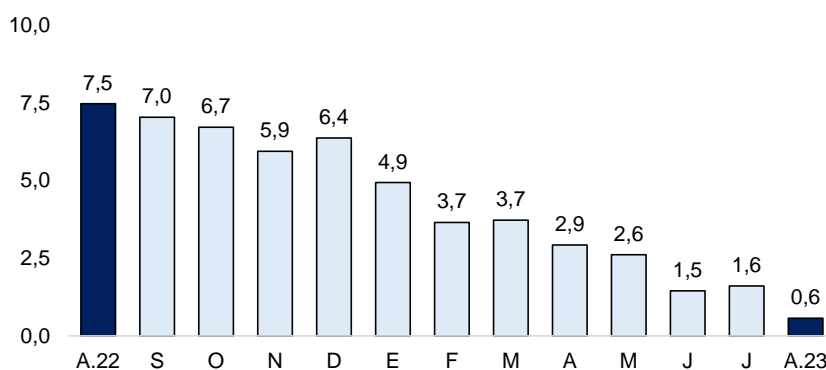

Fuente: SBS y AFP.

1/ Comprende Banca Múltiple, Cajas Municipales, Cajas Rurales y Financieras.

- Por tipo de crédito, se registró un mayor dinamismo del crédito a personas (12,8 por ciento), debido a los mayores créditos de consumo (15,1 por ciento) e hipotecarios (6,5 por ciento). Por su parte, el crédito a empresas se contrajo en 7,1 por ciento interanual en el mes de análisis.

**GRÁFICO N° 5
PIURA: VARIACIÓN POR TIPO DE CRÉDITO**
(Variación % respecto a similar mes del año anterior)

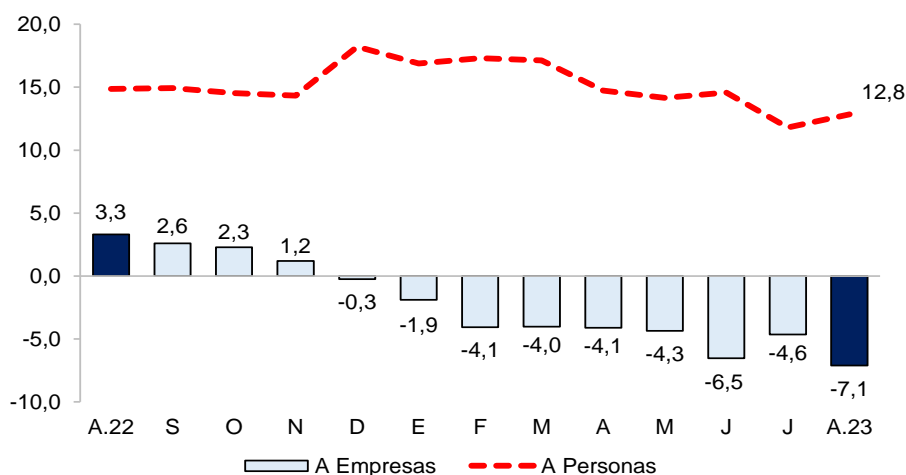

Fuente: SBS y AFP.

2. Depósitos

- Los depósitos crecieron en 3,5 por ciento interanual en agosto 2023, por los mayores depósitos en soles (5,1 por ciento) que compensaron el retroceso de los ahorros en moneda extranjera (-1,1 por ciento).
- Por tipo, se registró un incremento de los depósitos a plazo fijo en 26,1 por ciento interanual en agosto 2023 (35,9 por ciento de total de ahorros) y a la vista en 2,6 por ciento (27,8 por ciento del total), que compensaron los menores depósitos de ahorro (-11,7 por ciento).

CUADRO N° 8
PIURA: DEPÓSITOS 1/
(Saldos en millones de soles)

	Saldos en millones de soles 1/		Tasa de crecimiento (%)	
	Jul-23	Ago-23	Mes	12 Meses
POR TIPO DE DEPÓSITO				
Vista	1 745	1 813	3,9	2,6
Ahorro	2 486	2 365	-4,9	-11,7
Plazo	2 336	2 344	0,4	26,1
TOTAL	6 568	6 523	-0,7	3,5
POR TIPO DE MONEDA				
MN	4 929	4 892	-0,7	5,1
ME (Mill. US\$)	430	428	-0,5	-1,1

1/ Calculado a tipo de cambio constante (S/ 3,81 por US\$).

Fuente: SBS y AFP.

Elaboración: BCRP - Sucursal Piura. Departamento de Estudios Económicos.

GRÁFICO N° 6
PIURA: VARIACIÓN DE LOS DEPÓSITOS 1/
(Variación % respecto a similar mes del año anterior)

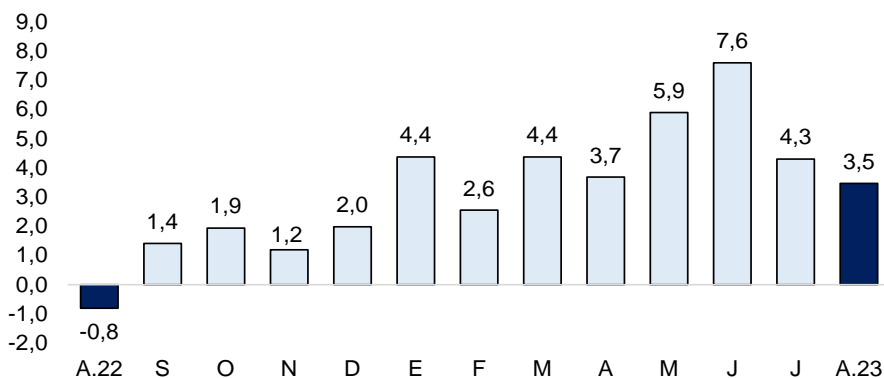

1/ Comprende Banca Múltiple, Cajas Municipales, Cajas Rurales y Financieras. Fuente: SBS y AFP.

Elaboración: BCRP - Sucursal Piura. Departamento de Estudios Económicos

IV. EJECUCIÓN DEL PRESUPUESTO DE GASTOS DEL GOBIERNO GENERAL

1. Gasto corriente no financiero

- El gasto corriente fue de S/ 489,4 millones en agosto 2023, mayor en 3,9 por ciento interanual, en términos reales. En el mes, aumentó principalmente el gasto del Gobierno Nacional (4,5 por ciento) en transferencias (5,8 por ciento) y adquisición de bienes y servicios (18,7 por ciento).
- El gasto corriente fue de S/ 3 564,3 millones entre enero y agosto de 2023, superior en 4,2 por ciento interanual, en términos reales. En el periodo se incrementó el gasto corriente del Gobierno Regional (9,8 por ciento), en el rubro de remuneraciones (11,1 por ciento).

CUADRO N° 9
PIURA: GASTO PÚBLICO 1/ 2/
(Millones de soles)

	AGOSTO			ENERO - AGOSTO		
	2022	2023	Var.% real	2022	2023	Var.% real
Gobierno Nacional	176	194	4,5	1 185	1 268	-0,2
Gobierno Regional	188	201	1,3	1 409	1 661	9,8
Gobiernos Locales	82	94	8,6	595	635	-0,5
TOTAL	446	489	3,9	3 188	3 564	4,2

1/ Información al 31 de agosto 2023.

2/ Comprende remuneraciones, pensiones, bienes y servicios.

Fuente: MEF.

Elaboración: BCRP - Sucursal Piura. Departamento de Estudios Económicos.

2. Gasto de capital

- La inversión pública fue de S/ 275,8 millones en agosto 2023, inferior en 23,5 por ciento interanual, en términos reales, principalmente por la menor inversión del Gobierno Nacional (-54,0 por ciento) en instalaciones médicas (S/ 45,8 millones menos), instalaciones educativas (S/ 12,7 millones menos) e infraestructura vial (S/ 4,6 millones menos).
- La inversión pública fue de S/ 1 888,7 millones entre enero y agosto de 2023, inferior en 14,0 por ciento interanual, en términos reales. En este periodo se redujo principalmente la inversión a nivel del Gobierno Nacional (-27,8 por ciento) en instalaciones médicas (S/ 224,6 millones menos) y agua-saneamiento (S/ 37,0 millones menos).

CUADRO N° 10
PIURA: INVERSIÓN PÚBLICA 1/
(Millones de soles)

	AGOSTO			ENERO - AGOSTO		
	2022	2023	Var.% real	2022	2023	Var.% real
Gobierno Nacional	163	79	-54,0	1 088	838	-27,8
Gobierno Regional	56	72	21,8	260	359	28,9
Gobiernos Locales	123	125	-3,7	708	692	-8,7
Inversión Pública	342	276	-23,5	2 056	1 889	-14,0

1/ Información actualizada al 31 de agosto 2023.

Fuente: MEF.

Elaboración: BCRP - Sucursal Piura. Departamento de Estudios Económicos.

GRÁFICO N° 7
PIURA: VARIACIÓN DE LA INVERSIÓN PÚBLICA
(Variación % real)

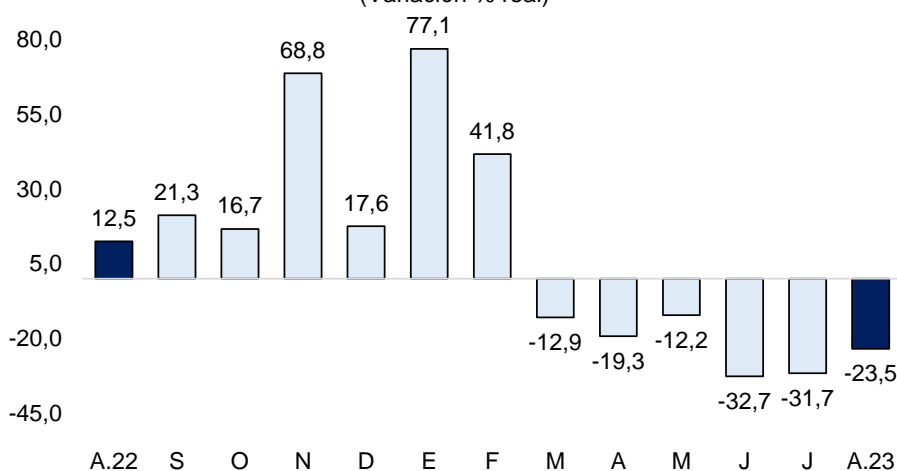

Fuente: MEF.

Elaboración: BCRP - Sucursal Piura. Departamento de Estudios Económicos.

- El avance de la inversión pública en Piura fue del 40,7 por ciento del Presupuesto Institucional Modificado (PIM), ascendente a S/ 4,6 mil millones. El Gobierno Nacional registró un avance del 50,8 por ciento, Gobierno Regional de 33,8 por ciento y municipalidades de 35,8 por ciento.
- La inversión pública del Gobierno Nacional retrocedió 54,0 por ciento interanual, en términos reales, en agosto 2023. A nivel de proyectos, destacó la Reconstrucción en el colegio Ignacio Merino de Pariñas, con S/ 9,4 millones en el mes (avance acumulado de 97,2 por ciento de su PIM); y la Reconstrucción en el colegio Virgen del Carmen de Catacaos, con S/ 5,1 millones en el mes (avance acumulado de 98,4 por ciento de su PIM).
- La inversión pública del Gobierno Regional creció en 21,8 por ciento interanual, en términos reales, en agosto 2023. A nivel de proyectos, destacó el Mejoramiento de la I.E.S. Almirante Miguel Grau, con S/ 6,3 millones en el mes (avance acumulado 32,4 por ciento de su PIM); y la Rehabilitación del canal Norte, con S/ 3,8 millones en el mes (avance de 31,2 por ciento).
- La inversión de las municipalidades disminuyó 3,7 por ciento interanual, en términos reales, en agosto 2023. En el mes, destacó el proyecto Mejoramiento de camino vecinal en Huarmaca - Huancabamba, con S/ 6,0 millones en el mes (avance acumulado 54,5 por ciento de su PIM); y la Rehabilitación del local escolar Agropecuario Amauta de Chulucanas, con S/ 5,1 millones en el mes (avance acumulado de 30,6 por ciento de su PIM).

V. ANEXOS

ANEXO 1

**PIURA: PRODUCCIÓN AGRÍCOLA 1/
(Toneladas)**

PRODUCTOS	2022					2023							PRODUCTOS	
	AGO	SET	OCT	NOV	DIC	ENE	FEB	MAR	ABR	MAY	JUN	JUL		AGO
AGRÍCOLA														AGRÍCOLA
Algodón	46	2 230	3 377	7 280	0	0	0	0	0	0	45	0	2 320	Algodón
Arroz	7 600	54	0	1 760	102 350	75 060	5 346	0	0	4 706	145 000	115 000	15 200	Arroz
Arveja G/S	1 473	830	234	4	51	0	7	41	0	50	196	724	1 748	Arveja G/S
Café	1 124	2	180	317	317	317	325	329	335	354	1 470	1 209	854	Café
Camote	1 046	134	4 500	1 045	847	1 041	780	676	61	27	43	624	1 257	Camote
Caña de azúcar (para azúcar)	37 116	12 063	20 432	27 119	38 944	56 303	48 499	3 796	19 137	56 965	51 409	65 051	73 700	Caña de azúcar (para azúcar)
Cebada grano	146	24	0	0	0	0	0	0	0	0	44	220	137	Cebada grano
Frijol Castilla	21	0	1 005	1 493	1 494	187	75	38	105	3 900	12 810	253	188	Frijol Castilla
Frijo de Palo	0	0	0	0	0	0	0	0	0	0	0	0	0	Frijo de Palo
Frijol G/S	1 116	414	180	75	90	3	0	0	37	48	233	2 191	1 038	Frijol G/S
Limón	10 300	12 350	12 974	15 966	20 850	23 600	22 648	23 700	22 000	16 500	12 000	13 000	8 200	Limón
Maíz Amarillo Duro	2 181	1 873	9 287	393	39 862	910	612	510	11	1 029	22 800	12 390	3 770	Maíz Amarillo Duro
Maíz Amiláceo	2 733	5 005	594	1 246	77	0	0	0	0	0	729	4 776	7 573	Maíz Amiláceo
Mango	700	1 850	11 976	23 700	127 500	166 306	38 000	9 650	44	8	8	320	510	Mango
Papa	2 793	2 539	1 599	1 034	995	388	842	1 246	1 351	1 610	2 160	3 339	3 061	Papa
Papaya	195	231	257	264	169	135	78	62	46	138	138	166	138	Papaya
Páprika	2 200	121	149	24	94	60	0	0	0	0	0	226	61	Páprika
Piquillo	2 000	3 300	4 602	1 900	940	230	440	500	200	300	1 000	2 500	2 100	Piquillo
Plátano	24 389	31 477	28 900	29 635	31 334	31 512	29 315	31 619	28 000	28 000	37 611	32 000	23 700	Plátano
Trigo	3 738	3 370	0	0	0	0	0	0	0	0	519	2 859	7 128	Trigo
Vid	2 150	3 000	46 079	87 782	87 500	47 500	500	983	2 800	900	900	600	2 600	Vid
Yuca	363	799	1 218	924	714	230	845	410	554	297	362	603	248	Yuca
PECUARIO														PECUARIO
Ave 2/	3 190	3 121	3 309	3 452	3 627	3 518	3 025	2 815	3 169	3 034	3 026	2 969	3 098	Ave 2/
Caprino 2/	315	232	190	206	235	268	282	307	319	330	356	335	315	Caprino 2/
Ovino 2/	437	361	269	279	329	380	367	368	384	426	443	441	487	Ovino 2/
Porcino 2/	685	579	599	590	786	678	547	594	664	727	784	799	685	Porcino 2/
Vacuno 2/	1 305	1 253	1 176	1 303	1 108	1 071	1 183	1 199	1 236	1 266	1 139	1 170	1 343	Vacuno 2/
Huevos	547	381	401	439	410	435	417	368	331	326	326	350	525	Huevos
Leche	3 503	2 840	2 813	2 891	3 013	3 044	3 185	3 676	4 850	5 274	4 811	4 382	3 529	Leche

1/ Cifras preliminares

Fuente: MIDAGRI.

Elaboración: BCRP - Sucursal Piura. Departamento de Estudios Económicos.



ANEXO 2

PIURA: PRODUCCIÓN PESQUERA 1/
(Toneladas)

	2022					2023								
	AGO	SET	OCT	NOV	DIC	ENE	FEB	MAR	ABR	MAY	JUN	JUL	AGO	
CHD 2/	27 796	36 043	31 094	65 403	66 255	63 505	97 911	91 561	69 869	76 082	60 856	41 989	37 021	CHD 2/
Congelado	20 966	29 288	22 356	57 755	58 349	56 090	88 707	84 573	64 027	69 558	55 030	36 694	27 872	Congelado
Enlatado	2 729	2 655	4 638	3 547	3 806	3 315	5 103	2 888	1 742	2 424	1 726	1 195	5 049	Enlatado
CHI 3/	173	69	108	1 718	60 757	29 412	138	28	0	0	9 128	0	9 298	CHI 3/
Harina	173	69	108	1 718	60 757	29 412	138	28	0	0	9 128	0	9 298	Harina

1/ Cifras preliminares.

2/ Consumo Humano Directo.

3/ Consumo Humano Indirecto

Fuente: Ministerio de la Producción.

Elaboración: BCRP - Sucursal Piura. Departamento de Estudios Económicos.



ANEXO 3

**PIURA: PRODUCCIÓN DE HIDROCARBUROS 1/
(Volumen)**

PRODUCTOS		2022					2023								PRODUCTOS
		AGO	SET	OCT	NOV	DIC	ENE	FEB	MAR	ABR	MAY	JUN	JUL	AGO	
PETRÓLEO (barriles)	LOTES														PETRÓLEO
Costa		623 472	605 058	620 629	598 067	632 616	631 587	557 241	544 224	481 378	546 066	543 552	594 213	596 665	Costa
CNPC Perú	X	345 992	341 120	347 017	331 693	340 091	338 782	301 214	300 579	270 252	289 472	291 655	305 263	305 354	CNPC Perú
Monterrico	II XV	11 498	10 460	10 594	10 517	11 100	11 703	9 932	9 903	7 791	11 509	11 172	12 871	12 738	Monterrico
Unipetro	IX	4 654	4 571	4 599	4 528	4 998	5 106	4 348	3 550	4 805	4 207	4 439	5 035	5 037	Unipetro
Sapet	VI VII	108 978	103 422	104 739	99 964	100 926	98 972	86 597	79 542	58 503	85 782	84 034	87 395	86 896	Sapet
Olympic	XIII	50 181	47 942	48 620	44 903	48 410	46 293	39 906	46 274	42 652	39 960	36 927	39 796	38 667	Olympic
Unna Energia	III IV V	102 169	97 543	105 060	106 462	127 091	130 731	115 244	104 376	97 375	115 136	115 325	143 853	147 973	Unna Energia
Petroperú	I	14 417	15 333	15 643	15 196	16 535	15 434	14 004	12 621	9 735	15 409	14 702	15 163	15 456	Petroperú
Interoil	III IV	0	0	0	0	0	0	0	0	0	0	0	0	0	Interoil
Zócalo		160 495	146 527	157 793	155 428	165 145	142 438	135 855	143 043	136 954	145 335	142 317	144 148	150 264	Zócalo
Savia	Z-2B	160 495	146 527	157 793	155 428	165 145	142 438	135 855	143 043	136 954	145 335	142 317	144 148	150 264	Savia
TOTAL PETRÓLEO		783 967	751 585	778 422	753 495	797 761	774 025	693 096	687 267	618 332	691 401	685 869	738 361	746 929	TOTAL PETRÓLEO
GAS (miles de p3)	LOTES														GAS
Costa		1 226 143	1 165 803	1 206 336	1 166 404	1 242 107	1 251 491	1 147 432	1 134 422	1 115 416	1 162 329	1 137 689	1 200 215	1 159 563	Costa
Petroperú	I	80 770	84 723	88 541	80 696	88 152	88 974	81 571	77 884	72 274	79 616	83 750	87 640	84 710	Petroperú
Monterrico	II	35 178	11 438	34 694	55 632	60 605	69 880	66 704	54 258	58 355	54 094	52 409	35 904	37 888	Monterrico
Unna Energia	IV	180 803	137 196	163 749	162 103	170 682	186 779	162 553	162 830	151 001	163 194	170 268	224 023	207 754	Unna Energia
Sapet	VI VII	464 696	466 223	459 676	433 986	461 334	452 929	418 302	419 725	416 893	432 713	415 631	426 324	414 605	Sapet
CNPC Perú	X	464 696	466 223	459 676	433 986	461 334	452 929	418 302	419 725	416 893	432 713	415 631	426 324	414 605	CNPC Perú
Olympic	XIII	596 525	594 098	569 657	563 873	868 626	897 883	850 216	843 585	695 815	800 298	700 461	863 972	943 381	Olympic
Interoil	III IV	0	0	0	0	0	0	0	0	0	0	0	0	0	Interoil
Zócalo		399 532	370 233	411 686	360 530	382 077	368 558	321 394	366 997	367 001	393 780	362 327	398 731	421 405	Zócalo
Savia	Z-2B	399 532	370 233	411 686	360 530	382 077	368 558	321 394	366 997	367 001	393 780	362 327	398 731	421 405	Savia
TOTAL GAS		1 625 675	1 536 036	1 618 022	1 526 934	1 624 184	1 620 049	1 468 826	1 501 419	1 482 418	1 556 109	1 500 016	1 598 947	1 580 968	TOTAL GAS

1/ Cifras preliminares.

Fuente: PERUPETRO.

Elaboración: BCRP - Sucursal Piura. Departamento de Estudios Económicos.



ANEXO 4

PIURA: PRODUCCIÓN MANUFACTURA 1/
(Variación porcentual interanual)

DESCRIPCIÓN	2022					2023								DESCRIPCIÓN
	AGO	SET	OCT	NOV	DIC	ENE	FEB	MAR	ABR	MAY	JUN	JUL	AGO	
Manufactura Primaria	- 43,5	6,1	- 22,4	69,7	67,5	48,4	163,2	223,7	96,0	104,0	131,2	103,6	123,2	Manufactura Primaria
Harina de pescado	392,1	418,5	n.d.	- 97,8	- 91,5	11 608,6	42,7	- 90,3	- 100,0	n.d.	- 100,0	-.-	5 365,2	Harina de pescado
Conserva de pescado	5,7	23,8	- 4,0	15,0	157,4	25,9	60,3	12,9	5,7	26,7	18,7	39,5	56,9	Conserva de pescado
Aceite de pescado	154,6	200,0	n.d.	3,6	850,1	2 588,6	99,2	- 93,8	- 100,0	- 100,0	- 65,7	- 100,0	4 910,9	Aceite de pescado
Pescado congelado	- 56,2	34,0	12,1	167,0	113,0	48,1	216,9	217,7	52,8	109,1	69,8	22,0	30,0	Pescado congelado
GLP	24,5	- 99,4	- 100,0	- 100,0	- 99,1	- 100,0	- 100,0	- 100,0	- 100,0	- 100,0	- 100,0	- 100,0	- 97,9	GLP
Gasolinas	- 92,5	- 89,3	- 100,0	- 96,7	- 95,6	- 69,5	- 14,3	306,0	256,9	297,1	326,8	2 387,6	580,2	Gasolinas
Kerosene y Turbo	n.d.	n.d.	n.d.	n.d.	n.d.	n.d.	n.d.	n.d.	n.d.	n.d.	n.d.	n.d.	n.d.	Kerosene y Turbo
Diesel y Fuel Oil	- 64,8	119,8	- 41,6	101,6	178,8	- 36,9	198,1	547,3	13 903,6	180,9	n.d.	n.d.	2 898,0	Diesel y Fuel Oil
Manufactura No Primaria	4,8	12,6	- 6,7	- 10,9	1,3	- 26,4	- 23,3	- 21,9	- 9,5	- 17,6	- 10,3	- 1,1	- 18,2	Manufactura No Primaria
Jugos de fruta	171,4	- 45,5	- 64,6	122,9	- 8,5	30,6	- 80,1	- 37,9	- 32,5	- 51,7	- 33,7	- 53,3	- 58,3	Jugos de fruta
Harina de trigo	0,0	0,0	0,0	0,0	0,0	0,0	0,0	0,0	0,0	0,0	0,0	0,0	0,0	Harina de trigo
Hilados de algodón	n.d.	n.d.	n.d.	n.d.	n.d.	n.d.	n.d.	n.d.	n.d.	n.d.	n.d.	n.d.	n.d.	Hilados de algodón
Aceite esencial de limón	92,8		1 290,0	n.d.	- 100,0	4,8	62,2	- 55,6	16,0	119,5	206,2	- 17,7	273,0	Aceite esencial de limón
Cáscara Desh. de limón	- 46,3	n.d.	238,9	- 24,7	- 54,5	- 16,8	- 56,8	- 40,5	10,6	5,0	- 6,0	58,8	87,8	Cáscara Desh. de limón
Cemento	2,3	16,3	- 6,8	- 14,2	3,5	- 32,6	- 15,3	- 21,4	- 10,8	- 18,8	- 10,8	1,5	- 21,6	Cemento
TOTAL	- 38,2	6,9	- 19,7	55,2	58,5	35,8	129,7	172,8	79,3	80,2	104,2	83,2	97,0	TOTAL

1/ Cifras preliminares.

Fuente: Empresas Industriales, PRODUCE y Petroperú.

Elaboración: BCRP - Sucursal Piura. Departamento de Estudios Económicos.



ANEXO 5

PIURA: EXPORTACIONES POR GRUPO DE PRODUCTOS 1/
(Valor FOB en millones de US\$)

TIPO	2022					2023								TIPO
	AGO	SET	OCT	NOV	DIC	ENE	FEB	MAR	ABR	MAY	JUN	JUL	AGO	
I. Productos Tradicionales	23,2	57,9	78,2	44,1	63,9	38,5	41,1	78,1	49,2	30,4	61,7	56,5	60,8	I. Productos Tradicionales
Agropecuario	3,1	2,4	3,9	2,9	1,7	0,9	0,3	0,2	0,4	0,4	1,0	1,5	1,9	Agropecuario
Pesquero	12,5	9,1	27,0	6,6	7,0	11,4	16,4	42,1	10,5	4,7	4,9	10,0	12,2	Pesquero
Petróleo y derivados	7,7	46,4	47,3	34,6	55,3	26,3	24,4	35,8	38,4	25,3	55,8	45,0	46,7	Petróleo y derivados
II. Productos No tradicionales	184,6	173,0	282,9	376,6	520,4	318,0	285,1	274,2	230,8	246,4	186,0	160,9	170,3	II. Productos No tradicionales
Agropecuario	48,1	46,7	132,6	259,0	319,0	175,4	87,7	61,8	49,5	43,3	37,4	39,9	36,9	Agropecuario
Maderas y Papeles	0,0	0,1	0,0	0,0	0,0	0,0	0,1	0,0	0,0	0,1	0,0	0,0	0,2	Maderas y Papeles
Metal-Mecánico	0,1	0,2	0,5	0,1	0,0	1,1	0,0	0,2	0,3	0,4	0,3	0,4	0,4	Metal-mecánico
Minería No Metálica	54,5	36,8	65,6	49,7	77,4	59,5	59,4	51,9	63,4	55,5	39,6	42,8	35,0	Minería No Metálica
Pesquero	60,7	64,9	53,8	61,6	93,9	77,7	123,7	150,5	110,2	117,9	92,6	66,7	61,8	Pesquero
Químico	20,7	23,8	29,1	5,5	29,7	4,0	13,8	9,1	6,1	28,8	15,8	10,6	35,5	Químico
Resto No Tradicionales	0,1	0,1	0,4	0,1	0,0	0,0	0,1	0,1	0,4	0,2	0,0	0,1	0,1	Resto de No Tradicionales
Sidero-Metalúrgico	0,0	0,4	0,6	0,5	0,3	0,2	0,1	0,2	0,7	0,0	0,1	0,2	0,3	Sidero-Metalúrgico y Joyería
Textil	0,3	0,0	0,3	0,2	0,0	0,1	0,2	0,3	0,1	0,4	0,2	0,1	0,2	Textil
TOTAL EXPORTACIONES	207,9	230,9	361,0	420,7	584,3	356,6	326,2	352,3	280,0	276,8	247,6	217,4	231,2	TOTAL EXPORTACIONES

1/ Cifras preliminares.

Fuente: SUNAT

Elaboración: BCRP – Sucursal Piura. Departamento de Estudios Económicos.

ANEXO 6

PIURA: INGRESOS CORRIENTES DEL GOBIERNO CENTRAL

(Millones de soles)

	2022					2023								
	AGO	SET	OCT	NOV	DIC	ENE	FEB	MAR	ABR	MAY	JUN	JUL	AGO	
I. INGRESOS TRIBUTARIOS	279,7	364,9	274,9	287,1	302,5	278,7	349,7	284,1	470,4	264,3	237,5	256,0	244,5	I. INGRESOS TRIBUTARIOS
1. Impuestos a los Ingresos	78,3	89,6	93,4	78,6	88,4	113,2	93,6	104,0	295,6	122,0	81,9	78,4	76,6	1. Impuestos a los Ingresos
- Personas Naturales	15,0	14,2	23,7	14,1	17,2	21,0	14,5	14,7	18,0	58,4	15,3	14,5	15,7	- Personas Naturales
- Personas Jurídicas	61,9	73,9	68,8	63,7	70,9	90,7	78,6	68,6	62,5	60,0	53,1	59,0	57,8	- Personas Jurídicas
- Regularización	1,3	1,4	0,8	0,8	0,3	1,4	0,5	20,8	215,1	3,5	13,6	5,0	3,2	- Regularización
2. Impuestos a la Importación	0,9	1,2	0,8	0,5	0,4	0,4	0,5	0,4	0,8	0,6	0,7	0,6	0,6	2. Impuestos a la Importación
3. Impuesto General a las ventas	162,7	236,6	147,2	170,2	159,3	152,6	203,2	155,8	145,1	116,9	132,6	157,1	136,7	3. Impuesto General a las ventas
- Operaciones Internas	90,1	78,7	80,2	82,0	84,5	100,5	92,5	95,3	68,0	62,1	68,9	65,2	76,9	- Operaciones Internas
- Operaciones Externas	72,7	157,9	67,0	88,2	74,8	52,2	110,7	60,5	77,1	54,9	63,7	91,9	59,8	- Operaciones Externas
4. Impuesto Selectivo al Consumo	24,0	20,2	20,0	21,1	37,8	2,7	43,1	11,7	14,3	8,8	7,3	2,0	13,6	4. Impuesto Selectivo al Consumo
5. Otros Ingresos tributarios	13,8	17,4	13,5	16,8	16,6	9,8	9,3	12,2	14,5	16,1	15,0	17,8	16,9	5. Otros Ingresos tributarios
II. INGRESOS NO TRIBUTARIOS	0,2	0,3	0,2	0,3	0,3	0,4	0,4	0,3	0,4	0,3	0,4	0,4	0,3	II. INGRESOS NO TRIBUTARIOS
INGRESOS CORRIENTES (I + II)	279,9	365,3	275,1	287,4	302,8	279,1	350,1	284,4	470,8	264,6	237,9	256,4	244,8	INGRESOS CORRIENTES (I + II)

Fuente: SUNAT.

Elaboración: BCRP - Sucursal Piura. Departamento de Estudios Económicos.



ANEXO 7

PIURA: GASTOS NO FINANCIEROS DEL GOBIERNO NACIONAL
(Millones de soles)

	2022					2023								
	AGO	SET	OCT	NOV	DIC	ENE	FEB	MAR	ABR	MAY	JUN	JUL	AGO	
GASTOS NO FINANCIEROS	338,6	317,0	352,5	304,9	433,7	266,4	252,0	271,1	276,7	230,4	266,3	284,3	273,5	GASTOS NO FINANCIEROS
a. GASTOS CORRIENTES	175,7	122,2	208,0	141,6	222,6	139,9	139,9	150,9	159,4	123,0	182,9	178,3	193,8	a. GASTOS CORRIENTES
1. Personal y obligaciones sociales	42,4	42,2	43,3	45,4	54,9	44,4	41,7	42,4	41,0	45,3	45,6	51,6	41,5	1. Personal y obligaciones sociales
2. Pensiones y otras prestaciones sociales	19,5	19,1	19,8	18,5	41,7	19,2	19,2	19,7	19,4	19,0	19,9	34,7	18,9	2. Pensiones y otras prestaciones sociales
3. Bienes y servicios	26,1	33,1	36,3	40,5	54,6	18,4	26,9	48,8	29,3	31,5	37,7	35,6	32,6	3. Bienes y servicios
4. Donaciones y transferencias	17,6	9,3	1,4	8,2	2,4	14,6	5,4	23,8	12,4	2,3	5,0	7,7	21,1	4. Donaciones y transferencias
5. Otros gastos	70,1	18,6	107,2	28,9	69,0	43,2	46,7	16,2	57,2	24,9	74,7	48,7	79,7	5. Otros gastos
b. GASTOS DE CAPITAL	162,9	194,8	144,6	163,3	211,1	126,5	112,0	120,2	117,3	107,4	83,5	106,0	79,7	b. GASTOS DE CAPITAL
1. Adquisición de activos no financieros	162,9	194,8	144,6	144,0	207,5	126,5	112,0	111,5	117,3	104,4	81,4	106,0	79,2	1. Adquisición de activos no financieros
2. Otros gastos de capital	0,0	0,0	0,0	19,3	3,6	0,0	0,0	8,7	0,0	3,0	2,1	0,0	0,5	2. Otros gastos de capital

Fuente: Ministerio de Economía y Finanzas.

Elaboración: BCRP - Sucursal Piura. Departamento de Estudios Económicos.



ANEXO 8

PIURA: GASTOS NO FINANCIEROS DEL GOBIERNO REGIONAL
(Millones de soles)

	2022					2023								
	AGO	SET	OCT	NOV	DIC	ENE	FEB	MAR	ABR	MAY	JUN	JUL	AGO	
GASTOS NO FINANCIEROS	265,8	260,9	235,5	310,5	416,4	209,9	235,5	224,0	224,2	263,4	268,8	320,4	273,3	GASTOS NO FINANCIEROS
a. GASTOS CORRIENTES	188,4	173,9	177,6	195,7	296,6	200,2	192,8	175,5	192,3	206,4	230,2	262,0	201,4	a. GASTOS CORRIENTES
1. Personal y obligaciones sociales	137,8	122,9	127,7	136,4	173,0	169,7	159,1	129,4	148,6	145,6	150,2	153,3	143,6	1. Personal y obligaciones sociales
2. Pensiones y otras prestaciones sociales	9,0	8,8	9,0	9,4	14,5	11,7	9,5	10,3	9,2	12,5	10,5	12,0	9,8	2. Pensiones y otras prestaciones sociales
3. Bienes y servicios	38,8	42,0	40,5	49,3	105,5	18,7	24,2	34,5	34,1	48,1	48,8	54,7	47,4	3. Bienes y servicios
4. Donaciones y transferencias	0,0	0,0	0,2	0,0	0,0	0,0	0,0	0,7	0,0	0,0	0,0	0,0	0,0	4. Donaciones y transferencias
5. Otros gastos	2,7	0,1	0,2	0,5	3,6	0,1	0,1	0,6	0,4	0,1	20,7	42,0	0,6	5. Otros gastos
b. GASTOS DE CAPITAL	77,5	87,0	57,9	114,8	119,8	9,8	42,6	48,6	31,9	57,0	38,6	58,3	71,9	b. GASTOS DE CAPITAL
1. Adquisición de activos no financieros	55,9	68,7	57,9	114,8	119,8	9,8	42,6	48,6	31,9	57,0	38,6	58,3	71,9	1. Adquisición de activos no financieros
2. Otros gastos de capital	21,6	18,3	0,0	0,0	0,0	0,0	0,0	0,0	0,0	0,0	0,0	0,0	0,0	2. Otros gastos de capital

Fuente: Ministerio de Economía y Finanzas.

Elaboración: BCRP - Sucursal Piura. Departamento de Estudios Económicos.



ANEXO 9

PIURA: GASTOS NO FINANCIEROS DE LOS GOBIERNOS LOCALES
(Millones de soles)

	2022					2023								
	AGO	SET	OCT	NOV	DIC	ENE	FEB	MAR	ABR	MAY	JUN	JUL	AGO	
GASTOS NO FINANCIEROS	205,0	215,6	211,6	254,1	454,0	41,5	141,0	193,7	148,8	165,6	213,9	204,0	218,9	GASTOS NO FINANCIEROS
a. GASTOS CORRIENTES	82,1	73,4	73,3	79,9	146,1	32,3	56,0	80,7	72,3	94,4	95,8	109,5	94,2	a. GASTOS CORRIENTES
1. Personal y obligaciones sociales	19,9	18,5	22,1	23,7	41,7	23,2	22,1	23,3	19,5	24,6	21,6	33,6	20,0	1. Personal y obligaciones sociales
2. Pensiones y otras prestaciones sociales	5,8	4,8	6,6	5,1	7,0	0,8	1,2	2,5	3,9	4,4	3,5	5,0	8,3	2. Pensiones y otras prestaciones sociales
3. Bienes y servicios	54,8	47,2	43,5	48,8	91,2	6,8	28,6	50,2	44,8	61,8	67,8	67,5	63,0	3. Bienes y servicios
4. Donaciones y transferencias	0,5	1,3	0,2	1,2	1,5	0,2	1,5	1,6	1,2	1,3	0,8	1,2	0,8	4. Donaciones y transferencias
5. Otros gastos	1,1	1,6	0,8	1,1	4,6	1,3	2,6	3,2	2,8	2,4	2,2	2,3	2,0	5. Otros gastos
b. GASTOS DE CAPITAL	122,9	142,2	138,3	174,1	307,9	9,1	84,9	113,0	76,5	71,2	118,0	94,5	124,8	b. GASTOS DE CAPITAL
1. Adquisición de activos no financieros	122,7	134,4	138,3	173,4	307,1	9,1	84,9	113,0	76,5	71,2	118,0	94,1	124,7	1. Adquisición de activos no financieros
2. Otros gastos de capital	0,2	7,8	0,0	0,8	0,8	0,0	0,0	0,0	0,0	0,0	0,1	0,4	0,1	2. Otros gastos de capital

Fuente: Ministerio de Economía y Finanzas.

Elaboración: BCRP - Sucursal Piura. Departamento de Estudios Económicos.

