

**BANCO CENTRAL DE RESERVA DEL PERÚ**  
**SUCURSAL PIURA**



**PIURA: Síntesis de Actividad Económica**  
**Febrero 2023<sup>1</sup>**

**Departamento de Estudios Económicos**

---

<sup>1</sup> En el presente informe participaron: Luis Casaverde, Víctor Chávez y José Lupú.

## ÍNDICE

	<i>Página</i>
<b>RESUMEN EJECUTIVO.....</b>	<b>3</b>
<b>I. ACTIVIDAD PRODUCTIVA.....</b>	<b>4</b>
1. Actividad primaria.....	4
1.1 Sector agropecuario.....	4
1.2 Sector pesca.....	5
1.3 Sector hidrocarburos.....	5
2. Otros indicadores sectoriales.....	6
2.1 Sector manufactura.....	6
2.2 Sector construcción.....	7
<b>II. SECTOR EXTERNO.....</b>	<b>7</b>
1. Exportaciones.....	7
<b>III. CRÉDITO Y DEPÓSITOS.....</b>	<b>8</b>
1. Créditos.....	8
2. Depósitos.....	10
<b>IV. EJECUCIÓN DEL PRESUPUESTO DE GASTOS DEL GOBIERNO GENERAL.....</b>	<b>11</b>
1. Gasto corriente no financiero.....	11
2. Gasto de capital.....	11
<b>V. ANEXOS.....</b>	<b>13</b>

## RESUMEN EJECUTIVO

### Principales hechos de importancia

- Los **indicadores** económicos de Piura mostraron un desempeño mixto en el mes. Se expandió el sector agropecuario (5,1 por ciento), pesca (178,3 por ciento), manufactura (130,1 por ciento), las exportaciones (36,2 por ciento) y la inversión pública (41,8 por ciento). Por otro lado, se contrajo la producción de hidrocarburos (-1,5 por ciento) y los despachos de cemento (-18,4 por ciento).

### Actividad primaria

- El sector **agropecuario** se expandió en 5,1 por ciento interanual en febrero 2023, por la mayor producción agrícola (8,4 por ciento). En el mes se incrementó principalmente la producción de mango (26,3 por ciento), caña de azúcar (86,2 por ciento) y arroz (9,1 por ciento), por mayores cosechas. La producción pecuaria se redujo en 3,2 por ciento interanual, principalmente por la menor oferta de ave (-7,8 por ciento), huevo (-4,1 por ciento) y caprino (-1,7 por ciento).
- La actividad del sector **pesquero** creció en 178,3 por ciento interanual en febrero 2023. La producción pesquera fue impulsada por el mayor desembarque de especies para congelados (200,8 por ciento) y conservas (106,8 por ciento), debido a la mayor disponibilidad de pota en Paita. Asimismo, el desembarque de anchoveta creció 35,6 por ciento interanual.
- La producción de **hidrocarburos** se contrajo en 1,5 por ciento interanual en febrero 2023, por la menor extracción de petróleo crudo (-4,1 por ciento), que fue atenuada en parte por la mayor extracción de gas natural (41,5 por ciento). La producción de sector se contrajo 2,5 por ciento interanual en el primer bimestre de 2023, debido a la menor extracción de petróleo (-4,9 por ciento), atenuada parcialmente por la mayor extracción de gas natural (36,9 por ciento).

### Otros indicadores de actividad económica

- La actividad **manufacturera** se expandió en 130,1 por ciento interanual en febrero 2023, por la mayor producción de las ramas primarias (163,2 por ciento), que compensó el retroceso de las no primarias (-22,6 por ciento). En el rubro primario, destacó la mayor producción de derivados pesqueros (206,2 por ciento) por la mayor disponibilidad de pota; y la refinación de petróleo (120,8 por ciento), por el progresivo aumento en la producción de la Refinería Talara.
- Los **despachos de cemento**, indicador del sector construcción, se redujeron en 18,4 por ciento interanual en febrero 2023, debido a la menor demanda para autoconstrucción. Los despachos de cemento se redujeron en 17,3 por ciento interanual en el primer bimestre de 2023.
- Las **exportaciones** de Piura fueron US\$ 322,9 millones en febrero 2023, superiores en 36,2 por ciento respecto a similar mes del año previo, por la mayor exportación de productos pesqueros (54,7 por ciento), mineros no metálicos (86,9 por ciento) y químicos (47,7 por ciento).
- La **inversión pública** fue de S/ 239,6 millones en febrero 2023, superior en 41,8 por ciento interanual, en términos reales, principalmente por la mayor inversión de los Gobiernos Locales (88,2 por ciento) en instalaciones educativas (S/ 18,8 millones más) y del Gobierno Regional (108,3 por ciento) en infraestructura vial (S/ 10,6 millones más).

CUADRO N° 1  
PIURA: VARIACIÓN INTERANUAL DE OTROS INDICADORES DE ACTIVIDAD ECONÓMICA

	Feb.22	Mar.22	Abr.22	May.22	Jun.22	Jul.22	Ago.22	Set.22	Oct.22	Nov.22	Dic.22	Ene.23	Feb.23
Producción industrial 1/	↓ -27,5	↓ -35,9	↓ -17,0	↓ -31,4	↓ -45,1	↓ -42,7	↓ -38,2	↑ 6,9	↓ -19,7	↑ 55,2	↑ 58,5	↑ 35,9	↑ 130,1
Despachos de cemento 1/	↓ -26,8	↓ -13,6	↓ -12,6	↓ -20,3	↓ -29,8	↓ -31,1	↓ -25,1	↓ -24,0	↓ -24,5	↓ -22,2	↓ -18,5	↓ -16,1	↓ -18,4
Exportaciones 2/	↑ 6,1	↑ 29,7	↓ -9,0	↑ 8,0	↑ 76,1	↑ 4,9	↑ 11,5	↓ -4,6	↑ 19,8	↑ 1,8	↑ 44,2	↑ 15,4	↑ 36,2
Crédito 2/	↑ 4,9	↑ 5,6	↑ 6,5	↑ 7,3	↑ 6,2	↑ 6,7	↑ 7,5	↑ 7,0	↑ 6,7	↑ 5,9	↑ 6,4	↑ 4,9	↑ 3,7
Depósitos 2/	↓ -0,9	↓ 0,0	↑ 0,1	↓ -0,1	↓ -0,9	↑ 0,6	↓ -0,8	↑ 1,4	↑ 1,9	↑ 1,2	↑ 2,0	↑ 4,4	↑ 2,6
Inversión pública 1/	↑ 5,9	↓ -9,8	↑ 7,2	↓ -3,1	↑ 63,2	↑ 38,3	↑ 12,5	↑ 21,3	↑ 16,7	↑ 68,8	↑ 17,6	↑ 77,1	↑ 41,8

1/ En términos reales. 2/ En términos nominales.

Fuentes: BCRP-Sucursales, PRODUCE, PETROPERU, Cementos Pacasmayo, SBS, SUNAT y MEF.



## I. ACTIVIDAD PRODUCTIVA

## 1. Actividad primaria

## 1.1 Sector agropecuario

- El sector agropecuario se expandió en 5,1 por ciento interanual en febrero 2023, por la mayor producción agrícola (8,4 por ciento). En el mes se incrementó principalmente la producción de mango (26,3 por ciento), caña de azúcar (86,2 por ciento) y arroz (9,1 por ciento), por mayores cosechas. La producción pecuaria se redujo en 3,2 por ciento interanual, principalmente por la menor oferta de ave (-7,8 por ciento), huevo (-4,1 por ciento) y caprino (-1,7 por ciento).
- La producción agropecuaria se incrementó en 16,0 por ciento interanual en el primer bimestre de 2023, por la mayor producción agrícola (19,4 por ciento), que compensó el retroceso de la pecuaria (-1,8 por ciento). En el rubro agrícola, aumentó principalmente la producción de arroz (67,4 por ciento), uva (38,0 por ciento), mango (14,9 por ciento) y limón (8,8 por ciento), debido a sus mayores cosechas y rendimientos en campos jóvenes. En el rubro pecuario se registró una disminución de la oferta de ave (-6,0 por ciento) y huevo (-5,0 por ciento).

**CUADRO N° 2**  
**PIURA: SECTOR AGROPECUARIO 1/**  
(En toneladas)

Subsectores	Estructura Porcentual 2022 2/	Febrero			Enero - Febrero		
		2022	2023	Var. %	2022	2023	Var. %
<b>AGRÍCOLA</b>	<b>84,0</b>			<b>8,4</b>			<b>19,4</b>
<b>Orientada al mercado externo y agroindustria 2/</b>	<b>56,4</b>			<b>8,0</b>			<b>10,1</b>
Mango	9,5	30 080	38 000	26,3	177 797	204 306	14,9
Uva	18,7	0	500	n.d.	34 791	48 000	38,0
Plátano	6,9	37 671	37 500	-0,5	73 493	70 100	-4,6
Maíz Amarillo Duro	3,5	2 266	612	-73,0	8 936	1 522	-83,0
Algodón	1,6	0	0	n.d.	0	0	n.d.
Café	1,2	0	325	n.d.	0	642	n.d.
Frijol Cauquí	0,4	75	75	0,0	105	262	149,5
Piquillo	1,2	300	200	-33,3	480	400	-16,7
Palta	0,3	890	1 050	18,0	914	1 218	33,3
Cacao	0,5	177	197	11,3	329	295	-10,3
Páprika	0,9	36	0	-100,0	266	60	-77,4
Caña de azúcar	0,9	26 043	48 499	86,2	46 106	104 802	127,3
Caña de azúcar (Etanol)	6,3	77 915	50 534	-35,1	162 970	105 381	-35,3
Arándano	3,6	150	1	-99,1	888	41	-95,3
<b>Orientada al mercado interno 2/</b>	<b>27,6</b>			<b>7,1</b>			<b>48,1</b>
Arroz cáscara	19,4	11 000	12 000	9,1	52 000	87 060	67,4
Limón	4,3	21 000	22 763	8,4	42 600	46 363	8,8
Maíz Amiláceo	0,8	208	0	-100,0	208	0	-100,0
Papa	0,4	1 986	842	-57,6	2 334	1 230	-47,3
Arveja G/S	0,5	0	7	n.d.	0	7	n.d.
Camote	0,3	10	780		1 620	1 821	12,4
Yuca	0,1	560	845	50,9	1 168	1 075	-8,0
Cebolla	0,1	400	523	30,8	560	821	46,6
<b>PECUARIO</b>	<b>16,0</b>			<b>-3,2</b>			<b>-1,8</b>
Ave	7,3	3 281	3 025	-7,8	6 961	6 543	-6,0
Vacuno	3,0	1 139	1 183	3,8	2 117	2 254	6,4
Leche	1,8	3 174	3 185	0,4	6 120	6 230	1,8
Huevo	0,7	435	417	-4,1	897	852	-5,0
Ovino	1,1	364	367	0,9	730	746	2,2
Porcino	1,4	551	547	-0,7	1 223	1 225	0,2
Caprino	0,6	287	282	-1,7	555	551	-0,9
<b>SECTOR AGROPECUARIO</b>	<b>100,0</b>			<b>5,1</b>			<b>16,0</b>

1/ Cifras preliminares. 2/ Estimado a precios de 2007.

Fuente: Ministerio de Desarrollo Agrario y Riego.

Elaboración: BCRP - Sucursal Piura. Departamento de Estudios Económicos.

## 1.2 Sector pesca

- La actividad del sector pesquero creció en 178,3 por ciento interanual en febrero 2023. La producción pesquera fue impulsada por el mayor desembarque de especies para congelados (200,8 por ciento) y conservas (106,8 por ciento), debido a la mayor disponibilidad de pota en Paíta. Asimismo, el desembarque de anchoveta creció 35,6 por ciento interanual.
- La producción pesquera aumentó en 106,7 por ciento interanual en el primer bimestre de 2023. El sector fue impulsado por el mayor desembarque de especies para congelados (111,6 por ciento) y conservas (94,5 por ciento), debido a la mayor disponibilidad de pota. Asimismo, el desembarque de anchoveta para la industria pasó de 351 toneladas en el primer bimestre de 2022 a 29,6 mil toneladas en el primer bimestre de 2023.

**CUADRO N° 3**  
**PIURA: SECTOR PESCA 1/**  
(En toneladas)

	Febrero			Enero - Febrero		
	2022	2023	Var %	2022	2023	Var %
<b>Consumo Humano Directo</b>			<b>178,4</b>			<b>102,3</b>
Congelado	29 494	88 707	200,8	68 416	144 797	111,6
Enlatado	2 467	5 103	106,8	4 328	8 418	94,5
<b>Consumo Humano Indirecto</b>						<b>8 329,7</b>
Harina	102	138	35,6	351	29 550	
<b>TOTAL</b>			<b>178,3</b>			<b>106,7</b>

1/ Estimado a precios de 2007.

Fuente: PRODUCE.

Elaboración: BCRP - Sucursal Piura. Departamento de Estudios Económicos.

**GRÁFICO N° 1**  
**PIURA: VARIACIÓN DE LA PESCA**  
(Variación % real respecto a similar mes del año anterior)

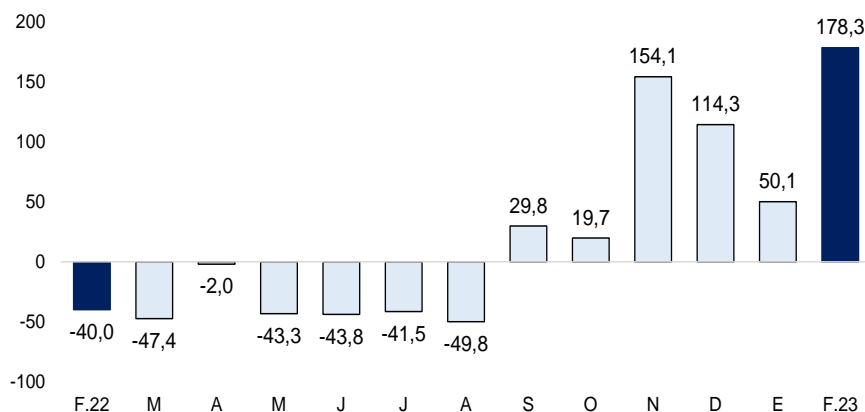

Fuente: PRODUCE.

## 1.3 Sector hidrocarburos

- La producción del sector hidrocarburos se contrajo en 1,5 por ciento interanual en febrero 2023, por la menor extracción de petróleo crudo (-4,1 por ciento), que fue atenuada en parte por la mayor extracción de gas natural (41,5 por ciento). La producción de sector se contrajo 2,5 por ciento interanual en el primer bimestre de 2023, debido a la menor extracción de petróleo (-4,9 por ciento), atenuada parcialmente por la mayor extracción de gas natural (36,9 por ciento).

**CUADRO N° 4**  
**PIURA: PRODUCCIÓN DE HIDROCARBUROS<sup>1/</sup>**  
(Variación % real respecto a similar periodo del año anterior)

	Febrero			Enero - Febrero		
	2022	2023	Var.%	2022	2023	Var.%
<b>GAS NATURAL</b>						
<b>(millones de p3)</b>	<b>1 392</b>	<b>1 969</b>	<b>41,5</b>	<b>2 996</b>	<b>4 100</b>	<b>36,9</b>
Petroperú	71	82	15,2	150	171	13,5
Monterrico	31	67	116,6	57	137	141,7
Unna Energia	77	163	110,7	165	349	112,1
Sapet	122	68	-44,0	244	134	-44,9
CNPC Perú	405	418	3,3	865	871	0,7
Olympic	518	850	64,2	1 034	1 748	69,1
Savia Perú	168	321	91,1	482	690	43,1
<b>PETROLEO CRUDO</b>						
<b>(miles de barriles)</b>	<b>738</b>	<b>707</b>	<b>-4,1</b>	<b>1 574</b>	<b>1 497</b>	<b>-4,9</b>
CNPC Perú	330	301	-8,9	703	640	-9,0
Monterrico	15	10	-34,1	39	22	-44,3
Unipetro	4	4	-2,1	9	9	2,1
Sapet	102	87	-15,4	221	186	-16,2
Olympic	40	40	0,3	88	86	-2,3
Unna Energia	71	115	61,3	152	246	61,7
Savia Perú	160	136	-15,0	332	278	-16,2
Petroperú	14	14	-1,0	29	29	2,0
Interoil	0	0	n.d	0	0	n.d
<b>TOTAL 1/</b>			<b>-1,5</b>			<b>-2,5</b>

1/ Variación porcentual en términos reales estimada a precios de 2007.

FUENTE: PERUPETRO. Elaboración: BCRP - Sucursal Piura. Departamento de Estudios Económicos.

## 2. Otros indicadores sectoriales

### 2.1 Sector manufactura

- La actividad manufacturera se expandió en 130,1 por ciento interanual en febrero 2023, por la mayor producción de las ramas primarias (163,2 por ciento), que compensó el retroceso de las no primarias (-22,6 por ciento). En el rubro primario, destacó la mayor producción de derivados pesqueros (206,2 por ciento) por la mayor disponibilidad de pota; y la refinación de petróleo (120,8 por ciento), por el progresivo aumento en la producción de la Refinería Talara.
- La manufactura creció en 78,2 por ciento interanual en el primer bimestre de 2023, por la mayor producción de las ramas primarias (99,6 por ciento), que compensó el retroceso de las no primarias (-24,6 por ciento). En el rubro primario, destacó la mayor producción de derivados pesqueros (119,1 por ciento) por la mayor disponibilidad de pota; y la refinación de petróleo (85,0 por ciento), por el progresivo aumento en producción de la Refinería Talara.

**CUADRO N° 5**  
**PIURA: SECTOR MANUFACTURA 1/**  
(Variación % real respecto a similar periodo del año anterior)

Ramas de actividad	Estructura porcentual 2022 <sup>2/</sup>	Variación interanual (%)	
		Febrero	Enero - Febrero
<b>MANUFACTURA PRIMARIA</b>	<b>84,3</b>	<b>163,2</b>	<b>99,6</b>
Derivados pesqueros	56,6	206,2	119,1
Derivados de petróleo	14,6	120,8	85,0
Arroz pilado	13,0	2,5	2,5
<b>MANUFACTURA NO PRIMARIA</b>	<b>15,7</b>	<b>-22,6</b>	<b>-24,6</b>
Cemento	11,8	-15,3	-25,2
Cáscara deshidratada de limón	0,7	-56,8	-42,9
Aceite esencial de limón	0,0	62,2	25,3
Jugos de fruta	0,8	-80,7	-60,0
<b>SECTOR MANUFACTURA</b>	<b>100,0</b>	<b>130,1</b>	<b>78,2</b>

1/ Cifras preliminares. 2/ Estimado a precios de 2007.

Fuente: MIDAGRI, PETROPERU, PRODUCE y empresas industriales.

Elaboración: BCRP - Sucursal Piura. Departamento de Estudios Económicos.



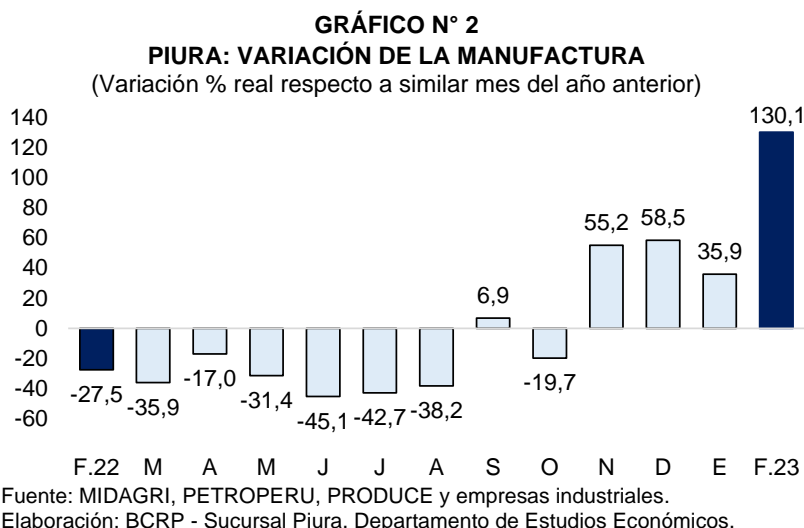

## 2.2 Sector construcción

- Los despachos de cemento, indicador del sector construcción, se redujeron en 18,4 por ciento interanual en febrero 2023, debido a la menor demanda para autoconstrucción. Los despachos de cemento se redujeron en 17,3 por ciento interanual en el primer bimestre de 2023.

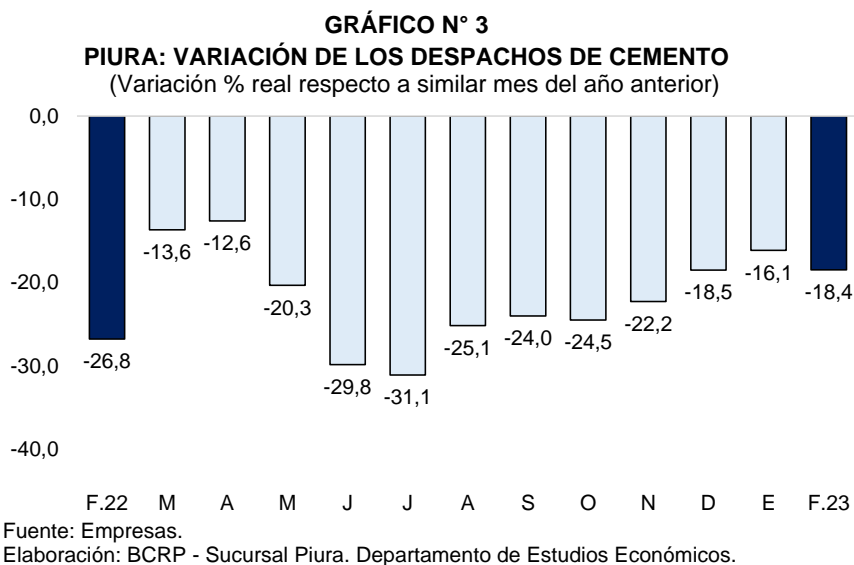

## II. SECTOR EXTERNO

### 1. Exportaciones

- Las exportaciones de Piura fueron US\$ 322,9 millones en febrero 2023, superiores en 36,2 por ciento respecto a similar mes del año previo, por la mayor exportación de productos pesqueros (54,7 por ciento), mineros no metálicos (86,9 por ciento) y químicos (47,7 por ciento).
- Las exportaciones pesqueras sumaron US\$ 139,8 millones en febrero 2023, principalmente por las ventas al exterior de pota (US\$ 95,3 millones) que crecieron en 182,4 por ciento interanual. Las exportaciones de minería no metálica ascendieron a US\$ 59,4 millones, principalmente por los fosfatos naturales (US\$ 56,6 millones) que crecieron en 92,3 por ciento interanual. Las

exportaciones de químicos fueron US\$ 13,8 millones, impulsadas principalmente por los envíos al exterior de etanol (US\$ 9,0 millones) que crecieron en 96,3 por ciento interanual.

- Las exportaciones alcanzaron los US\$ 676,3 millones en el primer bimestre de 2023, superiores en 24,5 por ciento interanual, debido a la mayor exportación de productos pesqueros (39,5 por ciento), mineros no metálicos (90,2 por ciento) y agropecuarios (1,8 por ciento).
- Las exportaciones pesqueras alcanzaron los US\$ 228,9 millones en el primer bimestre de 2023, principalmente por las ventas al exterior de pota (US\$ 153,6 millones) que crecieron en 170,7 por ciento interanual. Las exportaciones de minería no metálica fueron US\$ 118,8 millones, principalmente de fosfatos (US\$ 114,1 millones) que crecieron en 93,8 por ciento interanual. Las exportaciones agropecuarias sumaron US\$ 257,9 millones, impulsadas por los envíos al exterior de uva (US\$ 64,8 millones) que crecieron en 38,0 por ciento interanual.
- Los principales destinos de las exportaciones en el primer bimestre fueron: Estados Unidos (32,8 por ciento), China (12,5 por ciento), Países Bajos (9,5 por ciento), Corea del Sur (5,9 por ciento) y Brasil (5,8 por ciento), entre otros.

**CUADRO N° 7**  
**PIURA: EXPORTACIONES POR GRUPO DE PRODUCTOS 1/**  
(Valor FOB en millones de US\$)

	Estructura % 2022	Febrero			Enero - Febrero		
		2022	2023	Var %	2022	2023	Var %
<b>PRODUCTOS TRADICIONALES</b>	<b>16,2%</b>	<b>16,6</b>	<b>41,1</b>	<b>147,0</b>	<b>63,3</b>	<b>79,8</b>	<b>26,1</b>
Pesquero	4,3%	6,1	16,4	170,2	16,0	27,9	74,3
Agropecuario	0,6%	0,7	0,3	-57,8	3,8	1,2	-67,2
Minería	0,0%	0,0	0,0	n.d.	0,0	0,0	n.d.
Petróleo y derivados	11,3%	9,9	24,4	147,5	43,5	50,7	16,5
<b>PRODUCTOS NO TRADICIONALES</b>	<b>83,8%</b>	<b>220,4</b>	<b>281,8</b>	<b>27,9</b>	<b>480,0</b>	<b>596,5</b>	<b>24,3</b>
Agropecuario	37,0%	93,3	84,6	-9,4	249,6	256,7	2,8
Pesquero	25,1%	84,3	123,4	46,4	148,1	201,0	35,7
Textil	0,0%	0,2	0,2	5,1	0,2	0,3	67,4
Maderas y Papeles	0,0%	0,3	0,1	-72,6	0,4	0,1	-72,6
Químico	5,9%	9,4	13,8	47,7	17,9	17,8	-0,5
Minería No Metálica	15,4%	31,8	59,4	86,9	62,5	118,8	90,2
Sidero-Metalúrgico y Joyería	0,1%	0,0	0,1	327,5	0,0	0,4	762,3
Metal-Mecánico	0,1%	0,8	0,0	-94,0	1,0	1,2	19,6
Resto de No Tradicionales	0,0%	0,2	0,1	-60,6	0,3	0,1	-51,8
<b>TOTAL EXPORTACIONES</b>	<b>100,0%</b>	<b>237,0</b>	<b>322,9</b>	<b>36,2</b>	<b>543,3</b>	<b>676,3</b>	<b>24,5</b>

1/ Cifras preliminares.

Fuente: SUNAT

Elaboración: BCRP – Sucursal Piura. Departamento de Estudios Económicos.

### III. CRÉDITO Y DEPÓSITOS

#### 1. Créditos

- El saldo de crédito alcanzó los S/ 9 692,5 millones a febrero 2023, mayor en 3,7 por ciento con respecto a similar mes del año previo. Por tipo de moneda, el crédito en soles se expandió en 3,0 por ciento interanual y el de moneda extranjera en 8,3 por ciento interanual. La tasa de dolarización del crédito fue de 12,3 por ciento.



**CUADRO N° 8**  
**PIURA: CRÉDITOS 1/**

	Saldos en millones de soles 1/		Tasa de crecimiento (%)	
	Ene-23	Feb-23	Mes	12 Meses
<b>POR TIPO DE CRÉDITO</b>				
<b>Empresas</b>	<b>5 781</b>	<b>5 727</b>	<b>-0,9</b>	<b>-4,1</b>
<b>Personas</b>	<b>3 930</b>	<b>3 966</b>	<b>0,9</b>	<b>17,3</b>
Consumo	2 931	2 967	1,2	19,9
Hipotecario	998	999	0,0	10,2
<b>TOTAL</b>	<b>9 711</b>	<b>9 692,5</b>	<b>-0,2</b>	<b>3,7</b>
<b>POR TIPO DE MONEDA</b>				
MN	8 434	8 502	0,8	3,0
ME (Mill. US\$)	335	312	-6,8	8,3

1/ Calculado a tipo de cambio constante (S/ 3,81 por US\$).

Fuente: SBS y AFP.

Elaboración: BCRP - Sucursal Piura. Departamento de Estudios Económicos.

**GRÁFICO N° 4**  
**PIURA: VARIACIÓN DEL CRÉDITO 1/**  
(Variación % respecto a similar mes del año anterior)

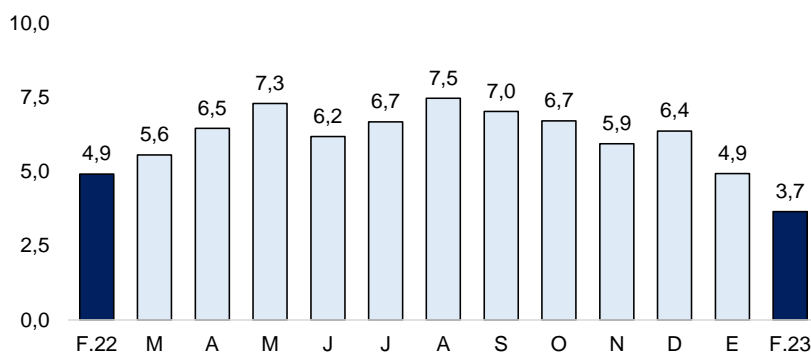

Fuente: SBS y AFP.

1/ Comprende Banca Múltiple, Cajas Municipales, Cajas Rurales y Financieras.

- Por tipo de crédito, se registró un mayor dinamismo del crédito a personas (17,3 por ciento), debido a los mayores créditos de consumo (19,9 por ciento) e hipotecarios (10,2 por ciento). Por su parte, el crédito a empresas se contrajo en 4,1 por ciento interanual en febrero 2023.

**GRÁFICO N° 5**  
**PIURA: VARIACIÓN POR TIPO DE CRÉDITO**  
(Variación % respecto a similar mes del año anterior)

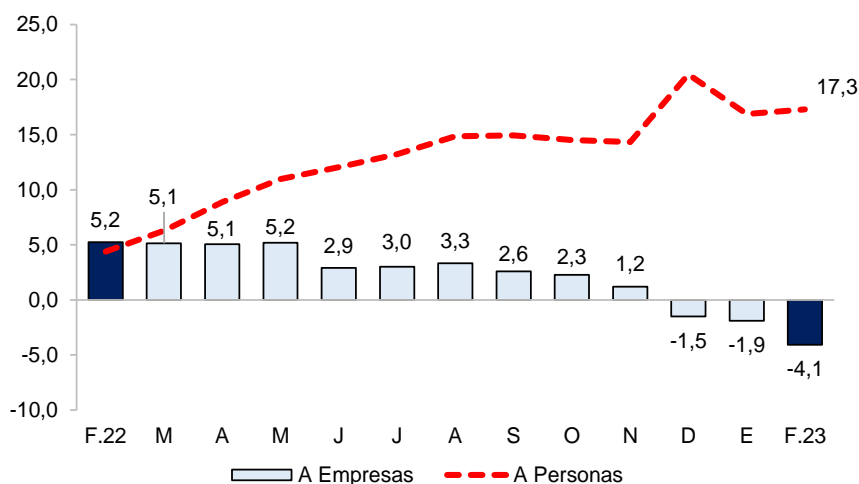

Fuente: SBS y AFP.

- La morosidad fue 5,6 por ciento en enero 2023. La tasa de morosidad en las Cajas Municipales fue de 6,9 por ciento, en las Empresas Financieras de 4,8 por ciento, Banca Múltiple de 5,2 por ciento, Edpymes de 5,1 por ciento, Banco de la Nación de 2,9 por ciento y Agrobanco de 33,2 por ciento.

**GRÁFICO N° 6**  
**PIURA: TASA DE MOROSIDAD**  
(En porcentaje)

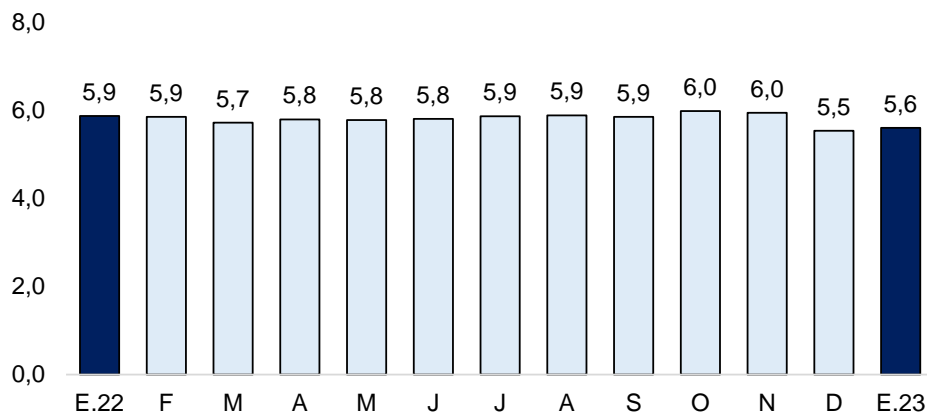

Fuente: SBS y AFP.

Elaboración: BCRP - Sucursal Piura. Departamento de Estudios Económicos.

## 2. Depósitos

- El saldo de depósitos se incrementó en 2,6 por ciento interanual en febrero 2023. En el mes, creció el ahorro en moneda nacional (2,7 por ciento) y moneda extranjera (2,1 por ciento).
- Por tipo, se registró un aumento de los depósitos a plazo fijo de 24,0 por ciento interanual en febrero 2023 (31,2 por ciento de total de ahorros) y en modalidad a la vista de 2,4 por ciento (28,1 por ciento del total), que compensaron los menores depósitos de ahorro (-9,4 por ciento).

**CUADRO N° 9**  
**PIURA: DEPÓSITOS 1/**  
(Saldos en millones de soles)

	Saldos en millones de soles 1/		Tasa de crecimiento (%)	
	Ene-23	Feb-23	Mes	12 Meses
<b>POR TIPO DE DEPÓSITO</b>				
Vista	1 929	1 874	-2,8	2,4
Ahorro	2 745	2 718	-1,0	-9,4
Plazo	2 074	2 083	0,4	24,0
<b>TOTAL</b>	<b>6 748</b>	<b>6 674</b>	<b>-1,1</b>	<b>2,6</b>
<b>POR TIPO DE MONEDA</b>				
MN	4 996	4 980	-0,3	2,7
ME (Mill. US\$)	460	445	-3,3	2,1

1/ Calculado a tipo de cambio constante (S/ 3,81 por US\$).

Fuente: SBS y AFP.

Elaboración: BCRP - Sucursal Piura. Departamento de Estudios Económicos.

**GRÁFICO N° 6**  
**PIURA: VARIACIÓN DE LOS DEPÓSITOS 1/**  
(Variación % respecto a similar mes del año anterior)

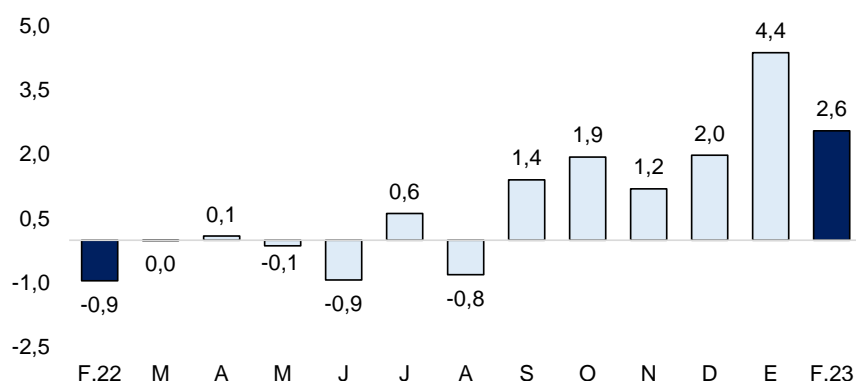

1/ Comprende Banca Múltiple, Cajas Municipales, Cajas Rurales y Financieras. Fuente: SBS y AFP.

Elaboración: BCRP - Sucursal Piura. Departamento de Estudios Económicos

## IV. EJECUCIÓN DEL PRESUPUESTO DE GASTOS DEL GOBIERNO GENERAL

### 1. Gasto corriente no financiero

- El gasto corriente fue de S/ 388,8 millones en febrero 2023, inferior en 0,3 por ciento interanual, en términos reales. En el mes, se redujo principalmente el gasto del Gobierno Nacional (-10,6 por ciento) en el rubro de transferencias (-9,5 por ciento), y de los Gobiernos Locales (-16,0 por ciento) en la adquisición de bienes y contratación de servicios (-21,8 por ciento).
- El gasto corriente fue de S/ 761,2 millones en el primer bimestre de 2023, superior en 10,2 por ciento interanual, en términos reales. En el periodo aumentó principalmente el gasto corriente del Gobierno Regional (18,3 por ciento) en el rubro de remuneraciones (29,7 por ciento).

**CUADRO N° 10**  
**PIURA: GASTO PÚBLICO 1/ 2/**  
(Millones de soles)

	FEBRERO			ENERO - FEBRERO		
	2022	2023	Var.% real	2022	2023	Var.% real
Gobierno Nacional	144	140	-10,6	231	280	11,7
Gobierno Regional	153	193	15,7	306	393	18,3
Gobiernos Locales	61	56	-16,0	99	88	-18,2
<b>TOTAL</b>	<b>359</b>	<b>389</b>	<b>-0,3</b>	<b>636</b>	<b>761</b>	<b>10,2</b>

1/ Información al 28 de febrero de 2023.

2/ Comprende remuneraciones, pensiones, bienes y servicios.

Fuente: MEF.

Elaboración: BCRP - Sucursal Piura. Departamento de Estudios Económicos.

### 2. Gasto de capital

- La inversión pública fue de S/ 239,6 millones en febrero 2023, superior en 41,8 por ciento interanual, en términos reales, principalmente por la mayor inversión de los Gobiernos Locales (88,2 por ciento) en instalaciones educativas (S/ 18,8 millones más) y del Gobierno Regional (108,3 por ciento) en infraestructura vial (S/ 10,6 millones más).
- La inversión pública fue de S/ 385,0 millones en el primer bimestre de 2023, superior en 53,4 por ciento interanual, en términos reales, por la mayor inversión del Gobierno Nacional (43,3 por ciento) en instalaciones educativas (S/ 74,6 millones más).

**CUADRO N° 11**  
**PIURA: INVERSIÓN PÚBLICA 1/**  
(Millones de soles)

	FEBRERO			ENERO - FEBRERO		
	2022	2023	Var.% real	2022	2023	Var.% real
Gobierno Nacional	95	112	8,4	153	239	43,3
Gobierno Regional	19	43	108,3	28	52	70,8
Gobiernos Locales	42	85	88,2	50	94	74,5
<b>Inversión Pública</b>	<b>156</b>	<b>240</b>	<b>41,8</b>	<b>231</b>	<b>385</b>	<b>53,4</b>

1/ Información actualizada al 28 de febrero de 2023.

Fuente: MEF.

Elaboración: BCRP - Sucursal Piura. Departamento de Estudios Económicos.

**GRÁFICO N° 7**  
**PIURA: VARIACIÓN DE LA INVERSIÓN PÚBLICA**  
(Variación % real)

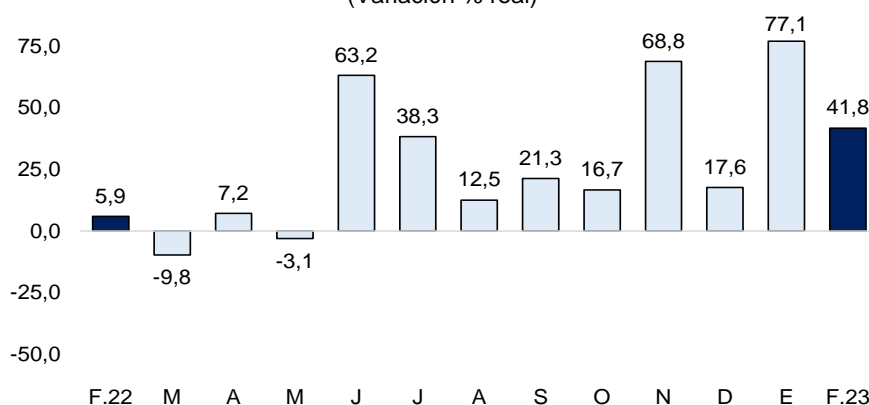

Fuente: MEF.

Elaboración: BCRP - Sucursal Piura. Departamento de Estudios Económicos.

- El avance de la inversión pública fue del 8,8 por ciento del Presupuesto Institucional Modificado (PIM), ascendente a S/ 4,3 mil millones, a febrero 2023. El Gobierno Nacional ejecutó el 12,9 por ciento de su PIM, el Gobierno Regional el 4,5 por ciento y los Locales el 6,9 por ciento.
- La inversión pública del Gobierno Nacional creció en 8,4 por ciento interanual, en términos reales, en febrero 2023. A nivel de proyectos, destacó la recuperación del Hospital de Apoyo II-2 de Sullana, con S/ 17,0 millones en el mes (avance acumulado de 22,9 por ciento de su PIM); y el Mejoramiento del servicio de drenaje pluvial de Paíta, con S/ 10,3 millones en el mes (avance acumulado 40,4 por ciento de su PIM).
- La inversión pública del Gobierno Regional aumentó en 108,3 por ciento interanual, en términos reales, en febrero 2023. A nivel de proyectos, destacó el Mejoramiento del servicio de movilidad urbana en las calles de la urbanización Miraflores I, II Y III etapa del distrito de Castilla, con S/ 4,2 millones en el mes (avance acumulado de 31,6 por ciento de su PIM); y la Rehabilitación de camino vecinal en el distrito de Lancones, de la provincia de Sullana, con S/ 3,0 millones en el mes (avance acumulado de 29,3 por ciento de su PIM).
- La inversión de las municipalidades aumentó 88,2 por ciento interanual, en términos reales, en febrero 2023. En el mes, destacó la Reconstrucción del camino vecinal en PI - 717 de Frías - Ayabaca, con S/ 8,0 millones en el mes (avance acumulado de 91,6 por ciento de su PIM); y el Mejoramiento del servicio de educación inicial de instituciones educativas de Bernal - Sechura, con S/ 4,7 millones en el mes (avance acumulado de 35,8 por ciento de su PIM).

**V. ANEXOS**

## ANEXO 1

**PIURA: PRODUCCIÓN AGRÍCOLA 1/  
(Toneladas)**

PRODUCTOS	2022											2023		PRODUCTOS
	FEB	MAR	ABR	MAY	JUN	JUL	AGO	SET	OCT	NOV	DIC	ENE	FEB	
<b>AGRÍCOLA</b>														<b>AGRÍCOLA</b>
Algodón	0	0	0	0	0	10	46	2 230	3 377	7 280	0	0	0	Algodón
Arroz	11 000	0	0	4 257	174 800	139 600	7 600	54	0	1 760	102 350	75 060	12 000	Arroz
Arveja G/S	0	108	14	55	152	971	4 173	830	234	4	51	0	7	Arveja G/S
Café	0	0	0	234	1 525	1 517	1 124	2	180	317	317	317	325	Café
Camote	10	450	1 378	322	495	936	1 046	134	4 500	1 045	856	1 041	780	Camote
Caña de azúcar (para azúcar)	26 043	13 231	0	31 146	27 376	47 892	37 116	12 063	20 432	27 119	38 944	56 303	48 499	Caña de azúcar (para azúcar)
Cebada grano	0	0	0	0	36	99	146	24	0	0	0	0	0	Cebada grano
Frijol Castilla	75	30	133	113	937	78	21	0	1 025	1 493	1 494	187	75	Frijol Castilla
Frijo de Palo	0	0	0	0	0	0	0	0	0	0	0	0	0	Frijo de Palo
Frijol G/S	0	0	0	142	376	1 675	1 130	414	180	75	90	3	0	Frijol G/S
Limón	21 000	22 600	22 000	16 900	13 200	14 400	10 300	12 350	12 974	15 966	20 850	23 600	22 763	Limón
Maíz Amarillo Duro	2 266	384	5 346	1 263	32 599	6 557	2 181	1 901	9 287	393	39 862	910	612	Maíz Amarillo Duro
Maíz Amiláceo	208	36	180	399	1 484	3 420	2 733	5 005	594	210	0	0	0	Maíz Amiláceo
Mango	30 080	10 525	7	0	8	308	700	1 850	11 976	23 700	127 500	166 306	38 000	Mango
Papa	1 986	0	1 351	792	1 166	1 978	2 793	2 539	1 599	1 054	995	388	842	Papa
Papaya	435	438	381	318	294	243	195	231	257	266	169	135	78	Papaya
Páprika	36	0	0	0	0	20	2 200	121	149	24	129	60	0	Páprika
Piquillo	300	500	190	380	950	1 882	2 000	3 300	4 602	1 900	940	200	200	Piquillo
Plátano	37 671	31 753	47 502	36 895	37 421	35 579	25 525	32 453	33 315	29 921	31 328	32 600	37 500	Plátano
Trigo	0	5	0	235	896	2 881	3 738	3 370	0	0	0	0	0	Trigo
Vid	0	0	1 600	500	1 200	1 800	2 150	3 000	46 079	87 782	87 500	47 500	500	Vid
Yuca	560	353	552	1 084	539	791	363	799	1 218	924	714	230	845	Yuca
<b>PECUARIO</b>														<b>PECUARIO</b>
Ave 2/	3 281	3 103	3 286	3 170	3 145	3 114	3 190	3 121	3 309	3 452	3 627	3 518	3 025	Ave 2/
Caprino 2/	287	307	319	330	356	331	315	232	190	206	235	268	282	Caprino 2/
Ovino 2/	364	360	378	420	438	427	437	361	269	279	329	380	367	Ovino 2/
Porcino 2/	551	594	663	713	784	788	685	579	599	590	786	678	547	Porcino 2/
Vacuno 2/	1 139	1 171	1 196	1 225	1 132	1 146	1 305	1 253	1 176	1 303	1 108	1 071	1 183	Vacuno 2/
Huevos	435	387	341	340	337	359	547	381	401	439	410	435	417	Huevos
Leche	3 174	3 647	4 954	5 229	4 920	4 361	3 503	2 840	2 813	2 891	3 013	3 044	3 185	Leche

1/ Cifras preliminares

Fuente: MIDAGRI.

Elaboración: BCRP - Sucursal Piura. Departamento de Estudios Económicos.

**ANEXO 2**

**PIURA: PRODUCCIÓN PESQUERA 1/**  
(Toneladas)

	2022											2023		
	FEB	MAR	ABR	MAY	JUN	JUL	AGO	SET	OCT	NOV	DIC	ENE	FEB	
<b>CHD 2/</b>	<b>36 061</b>	<b>35 964</b>	<b>47 664</b>	<b>35 193</b>	<b>36 849</b>	<b>33 838</b>	<b>27 796</b>	<b>36 043</b>	<b>31 094</b>	<b>65 403</b>	<b>66 255</b>	<b>63 505</b>	<b>97 911</b>	<b>CHD 2/</b>
Congelado	29 494	29 272	41 382	29 130	30 697	27 497	20 966	29 288	22 356	57 755	58 349	56 090	88 707	Congelado
Enlatado	2 467	2 593	2 182	1 962	2 052	2 240	2 729	2 655	4 638	3 547	3 806	3 315	5 103	Enlatado
<b>CHI 3/</b>	<b>102</b>	<b>322</b>	<b>134</b>	<b>17 806</b>	<b>38 401</b>	<b>2 623</b>	<b>173</b>	<b>69</b>	<b>108</b>	<b>1 718</b>	<b>60 757</b>	<b>29 412</b>	<b>138</b>	<b>CHI 3/</b>
Harina	102	322	134	17 806	38 401	2 623	173	69	108	1 718	60 757	29 412	138	Harina

1/ Cifras preliminares.

2/ Consumo Humano Directo.

3/ Consumo Humano Indirecto

Fuente: Ministerio de la Producción.

Elaboración: BCRP - Sucursal Piura. Departamento de Estudios Económicos.

ANEXO 3

PIURA: PRODUCCIÓN DE HIDROCARBUROS 1/  
(Volumen)

PRODUCTOS	2022											2023		PRODUCTOS	
	FEB	MAR	ABR	MAY	JUN	JUL	AGO	SET	OCT	NOV	DIC	ENE	FEB		
<b>PETRÓLEO (barriles) LOTES</b>															<b>PETRÓLEO</b>
<b>Costa</b>	<b>563 534</b>	<b>632 222</b>	<b>627 335</b>	<b>646 151</b>	<b>614 109</b>	<b>627 674</b>	<b>623 472</b>	<b>605 058</b>	<b>620 629</b>	<b>598 067</b>	<b>632 616</b>	<b>631 587</b>	<b>557 241</b>	<b>Costa</b>	
CNPC Perú X	330 468	365 048	347 343	351 879	334 047	342 351	345 992	341 120	347 017	331 693	340 091	338 782	301 214	CNPC Perú	
Monterrico II XV	15 076	14 737	15 252	13 624	14 420	12 910	11 498	10 460	10 594	10 517	11 100	11 703	9 932	Monterrico	
Unipetro IX	4 442	4 838	4 601	4 734	4 489	4 678	4 654	4 571	4 599	4 528	4 998	5 106	4 348	Unipetro	
Sapet VI VII	102 338	112 879	111 294	115 544	109 680	111 685	108 978	103 422	104 739	99 964	100 926	98 972	86 597	Sapet	
Olympic XIII	39 780	58 113	74 769	74 039	62 136	57 300	50 181	47 942	48 620	44 903	48 410	46 293	39 906	Olympic	
Unna Energia III IV V	71 430	76 607	74 076	86 331	89 337	98 750	102 169	97 543	105 060	106 462	127 091	130 731	115 244	Unna Energia	
Petroperú I	14 144	15 713	15 391	15 761	14 961	14 885	14 417	15 333	15 643	15 196	16 535	15 434	14 004	Petroperú	
Interoil III IV	0	1 297	3 149	0	0	0	0	0	0	0	0	0	0	Interoil	
<b>Zócalo</b>	<b>159 846</b>	<b>166 905</b>	<b>160 288</b>	<b>155 802</b>	<b>170 949</b>	<b>165 440</b>	<b>160 495</b>	<b>146 527</b>	<b>157 793</b>	<b>155 428</b>	<b>165 145</b>	<b>142 438</b>	<b>135 855</b>	<b>Zócalo</b>	
Savia Z-2B	159 846	166 905	160 288	155 802	170 949	165 440	160 495	146 527	157 793	155 428	165 145	142 438	135 855	Savia	
<b>TOTAL PETRÓLEO</b>	<b>723 380</b>	<b>799 127</b>	<b>787 623</b>	<b>801 953</b>	<b>785 058</b>	<b>793 114</b>	<b>783 967</b>	<b>751 585</b>	<b>778 422</b>	<b>753 495</b>	<b>797 761</b>	<b>774 025</b>	<b>693 096</b>	<b>TOTAL PETRÓLEO</b>	
<b>GAS (miles de p3) LOTES</b>															<b>GAS</b>
<b>Costa</b>	<b>988 860</b>	<b>1 099 809</b>	<b>1 121 079</b>	<b>1 226 922</b>	<b>1 160 162</b>	<b>1 184 937</b>	<b>1 226 143</b>	<b>1 165 803</b>	<b>1 206 336</b>	<b>1 166 404</b>	<b>1 242 107</b>	<b>1 251 491</b>	<b>1 147 432</b>	<b>Costa</b>	
Petroperú I	70 789	85 879	83 097	86 961	80 638	78 770	80 770	84 723	88 541	80 696	88 152	88 974	81 571	Petroperú	
Monterrico II	30 792	33 658	32 313	74 243	54 306	39 266	35 178	11 438	34 694	55 632	60 605	69 880	66 704	Monterrico	
Unna Energia IV	77 149	92 171	135 010	154 765	153 052	170 349	180 803	137 196	163 749	162 103	170 682	186 779	162 553	Unna Energia	
Sapet VI VII	405 065	444 051	435 329	455 476	436 083	448 276	464 696	466 223	459 676	433 986	461 334	452 929	418 302	Sapet	
CNPC Perú X	405 065	444 051	435 329	455 476	436 083	448 276	464 696	466 223	459 676	433 986	461 334	452 929	418 302	CNPC Perú	
Olympic XIII	517 870	563 674	541 522	525 240	574 795	474 649	596 525	594 098	569 657	563 873	868 626	897 883	850 216	Olympic	
Interoil III IV	0	0	0	0	0	0	0	0	0	0	0	0	0	Interoil	
<b>Zócalo</b>	<b>168 196</b>	<b>163 198</b>	<b>296 816</b>	<b>345 984</b>	<b>382 020</b>	<b>419 879</b>	<b>399 532</b>	<b>370 233</b>	<b>411 686</b>	<b>360 530</b>	<b>382 077</b>	<b>368 558</b>	<b>321 394</b>	<b>Zócalo</b>	
Savia Z-2B	168 196	163 198	296 816	345 984	382 020	419 879	399 532	370 233	411 686	360 530	382 077	368 558	321 394	Savia	
<b>TOTAL GAS</b>	<b>1 157 056</b>	<b>1 263 007</b>	<b>1 417 894</b>	<b>1 572 905</b>	<b>1 542 182</b>	<b>1 604 817</b>	<b>1 625 675</b>	<b>1 536 036</b>	<b>1 618 022</b>	<b>1 526 934</b>	<b>1 624 184</b>	<b>1 620 049</b>	<b>1 468 826</b>	<b>TOTAL GAS</b>	

1/ Cifras preliminares.

Fuente: PERUPETRO.

Elaboración: BCRP - Sucursal Piura. Departamento de Estudios Económicos.





**ANEXO 4**

**PIURA: PRODUCCIÓN MANUFACTURA 1/  
(Variación porcentual interanual)**

DESCRIPCIÓN	2022											2023		DESCRIPCIÓN
	FEB	MAR	ABR	MAY	JUN	JUL	AGO	SET	OCT	NOV	DIC	ENE	FEB	
<b>Manufactura Primaria</b>	- 31,4	- 42,7	- 15,3	- 38,0	- 51,1	- 47,7	- 43,5	6,1	- 22,4	69,7	67,5	48,4	163,2	<b>Manufactura Primaria</b>
Harina de pescado	- 57,7	421,3	- 97,8	- 100,0	- 100,0	- 99,0	392,1	418,5	n.d.	- 97,8	- 91,5	11 608,6	42,7	Harina de pescado
Conserva de pescado	- 18,0	- 1,5	- 10,7	- 7,7	- 0,3	- 15,9	5,7	23,8	- 4,0	15,0	157,4	25,9	60,3	Conserva de pescado
Aceite de pescado	- 80,9	155,0	- 99,6	- 81,0	- 52,6	- 92,7	154,6	200,0	n.d.	3,6	850,1	2 588,6	99,2	Aceite de pescado
Pescado congelado	- 37,5	- 47,5	4,3	- 37,5	- 47,9	- 43,1	- 56,2	34,0	12,1	167,0	113,0	48,1	216,9	Pescado congelado
GLP	23,0	15,4	- 57,4	- 15,0	87,2	- 25,7	24,5	- 99,4	- 100,0	- 100,0	- 99,1	- 100,0	- 100,0	GLP
Gasolinas	- 76,8	- 90,5	- 83,0	- 74,4	- 86,3	- 96,8	- 92,5	- 89,3	- 100,0	- 96,7	- 95,6	- 69,5	- 14,3	Gasolinas
Kerosene y Turbo	n.d.	n.d.	n.d.	n.d.	n.d.	n.d.	n.d.	n.d.	n.d.	n.d.	n.d.	n.d.	n.d.	Kerosene y Turbo
Diesel y Fuel Oil	2,7	- 13,6	- 95,6	0,7	- 100,0	- 99,7	- 64,8	119,8	- 41,6	101,6	178,8	- 36,9	198,1	Diesel y Fuel Oil
<b>Manufactura No Primaria</b>	- 1,1	17,0	- 24,9	23,3	14,1	- 5,9	4,8	12,4	- 6,7	- 11,1	0,8	- 26,4	- 22,6	<b>Manufactura No Primaria</b>
Jugos de fruta	1 529,1	247,0	21,3	188,1	54,9	- 19,7	171,4	- 49,6	- 64,6	105,2	- 35,7	57,2	- 80,7	Jugos de fruta
Harina de trigo	0,0	0,0	0,0	0,0	0,0	0,0	0,0	0,0	0,0	0,0	0,0	0,0	0,0	Harina de trigo
Hilados de algodón	n.d.	n.d.	n.d.	n.d.	n.d.	n.d.	n.d.	n.d.	n.d.	n.d.	n.d.	n.d.	n.d.	Hilados de algodón
Aceite esencial de limón	- 7,6		8,4	- 14,3	- 61,7	- 2,5	92,8	- 57,3	1 290,0	n.d.	- 100,0	4,8	62,2	Aceite esencial de limón
Cáscara Desh. de limón	88,3	123,2	- 9,2	- 24,6	25,0	- 23,8	- 46,3	n.d.	238,9	- 24,7	- 54,5	- 16,8	- 56,8	Cáscara Desh. de limón
Cemento	- 16,0	6,8	- 33,4	26,1	14,4	- 4,8	2,3	16,3	- 6,8	- 14,2	3,5	- 32,6	- 15,3	Cemento
<b>TOTAL</b>	- 27,5	- 35,9	- 17,0	- 31,4	- 45,1	- 42,7	- 38,2	6,9	- 19,7	55,2	58,5	35,9	130,1	<b>TOTAL</b>

1/ Cifras preliminares.

Fuente: Empresas Industriales, PRODUCE y Petroperú.

Elaboración: BCRP - Sucursal Piura. Departamento de Estudios Económicos.



**ANEXO 5**

**PIURA: EXPORTACIONES POR GRUPO DE PRODUCTOS 1/**  
(Valor FOB en millones de US\$)

TIPO	2022											2023		TIPO
	FEB	MAR	ABR	MAY	JUN	JUL	AGO	SET	OCT	NOV	DIC	ENE	FEB	
<b>I. Productos Tradicionales</b>	<b>16,6</b>	<b>43,1</b>	<b>15,4</b>	<b>28,1</b>	<b>116,7</b>	<b>19,5</b>	<b>23,3</b>	<b>57,9</b>	<b>78,2</b>	<b>44,2</b>	<b>63,9</b>	<b>38,7</b>	<b>41,1</b>	<b>I. Productos Tradicionales</b>
Agropecuario	0,7	0,8	0,3	0,7	0,6	0,5	3,1	2,5	4,0	2,9	1,7	0,9	0,3	Agropecuario
Minería	0,0	0,0	0,0	0,0	0,0	0,0	0,0	0,0	0,0	0,0	0,0	0,0	0,0	Minería
Pesquero	6,1	26,4	8,2	5,0	17,8	11,0	12,5	9,1	27,0	6,6	7,0	11,5	16,4	Pesquero
Petróleo y derivados	9,9	15,9	6,9	22,3	98,3	8,0	7,7	46,4	47,3	34,6	55,3	26,3	24,4	Petróleo y derivados
<b>II. Productos No tradicionales</b>	<b>220,4</b>	<b>196,7</b>	<b>153,8</b>	<b>148,6</b>	<b>168,2</b>	<b>183,9</b>	<b>181,6</b>	<b>169,8</b>	<b>281,0</b>	<b>373,9</b>	<b>516,9</b>	<b>314,7</b>	<b>281,8</b>	<b>II. Productos No tradicionales</b>
Agropecuario	93,3	67,0	41,7	39,2	32,2	41,1	45,1	43,5	130,7	256,4	315,5	172,1	84,6	Agropecuario
Maderas y Papeles	0,3	0,2	0,2	0,1	0,1	0,0	0,0	0,1	0,0	0,0	0,0	0,0	0,1	Maderas y Papeles
Metal-mecánico	0,8	0,4	0,2	1,0	0,1	0,3	0,1	0,2	0,5	0,1	0,0	1,1	0,0	Metal-mecánico
Minería No Metálica	31,8	31,2	30,4	26,4	47,1	43,1	54,5	36,8	65,6	49,7	77,4	59,5	59,4	Minería No Metálica
Pesquero	84,3	86,2	71,8	70,9	68,6	74,5	60,7	64,9	53,8	61,6	93,9	77,6	123,4	Pesquero
Químico	9,4	11,4	9,2	10,7	18,5	24,5	20,7	23,8	29,1	5,5	29,7	4,0	13,8	Químico
Resto de No Tradicionales	0,2	0,2	0,1	0,1	0,1	0,2	0,1	0,1	0,4	0,1	0,0	0,0	0,1	Resto de No Tradicionales
Sidero-Metalúrgico y Joyería	0,0	0,0	0,1	0,1	1,4	0,1	0,0	0,4	0,6	0,5	0,3	0,2	0,1	Sidero-Metalúrgico y Joyería
Textil	0,2	0,1	0,1	0,2	0,1	0,1	0,3	0,0	0,3	0,2	0,0	0,1	0,2	Textil
<b>TOTAL EXPORTACIONES</b>	<b>237,0</b>	<b>239,8</b>	<b>169,2</b>	<b>176,7</b>	<b>284,9</b>	<b>203,4</b>	<b>204,9</b>	<b>227,7</b>	<b>359,2</b>	<b>418,1</b>	<b>580,8</b>	<b>353,4</b>	<b>322,9</b>	<b>TOTAL EXPORTACIONES</b>

1/ Cifras preliminares.

Fuente: SUNAT

Elaboración: BCRP – Sucursal Piura. Departamento de Estudios Económicos.



ANEXO 6

PIURA: INGRESOS CORRIENTES DEL GOBIERNO CENTRAL

(Millones de soles)

	2022											2023		
	FEB	MAR	ABR	MAY	JUN	JUL	AGO	SET	OCT	NOV	DIC	ENE	FEB	
<b>I. INGRESOS TRIBUTARIOS</b>	<b>297,5</b>	<b>507,9</b>	<b>358,0</b>	<b>310,9</b>	<b>285,6</b>	<b>269,3</b>	<b>279,7</b>	<b>364,9</b>	<b>274,9</b>	<b>287,1</b>	<b>302,5</b>	<b>278,7</b>	<b>349,7</b>	<b>I. INGRESOS TRIBUTARIOS</b>
<b>1. Impuestos a los Ingresos</b>	<b>64,7</b>	<b>305,5</b>	<b>142,1</b>	<b>83,4</b>	<b>72,1</b>	<b>82,3</b>	<b>78,3</b>	<b>89,6</b>	<b>93,4</b>	<b>78,6</b>	<b>88,4</b>	<b>113,2</b>	<b>93,6</b>	<b>1. Impuestos a los Ingresos</b>
- Personas Naturales	11,9	13,3	32,9	14,4	14,8	14,3	15,0	14,2	23,7	14,1	17,2	21,0	14,5	- Personas Naturales
- Personas Jurídicas	51,3	47,6	85,8	64,2	55,3	63,6	61,9	73,9	68,8	63,7	70,9	90,7	78,6	- Personas Jurídicas
- Regularización	1,5	244,6	23,4	4,8	2,0	4,4	1,3	1,4	0,8	0,8	0,3	1,4	0,5	- Regularización
<b>2. Impuestos a la Importación</b>	<b>0,4</b>	<b>0,6</b>	<b>2,0</b>	<b>1,5</b>	<b>1,3</b>	<b>0,7</b>	<b>0,9</b>	<b>1,2</b>	<b>0,8</b>	<b>0,5</b>	<b>0,4</b>	<b>0,4</b>	<b>0,5</b>	<b>2. Impuestos a la Importación</b>
<b>3. Impuesto General a las ventas</b>	<b>185,7</b>	<b>182,8</b>	<b>177,0</b>	<b>167,5</b>	<b>187,3</b>	<b>171,2</b>	<b>162,7</b>	<b>236,6</b>	<b>147,2</b>	<b>170,2</b>	<b>159,3</b>	<b>152,6</b>	<b>203,2</b>	<b>3. Impuesto General a las ventas</b>
- Operaciones Internas	97,3	105,1	88,8	102,2	85,1	79,9	90,1	78,7	80,2	82,0	84,5	100,5	92,5	- Operaciones Internas
- Operaciones Externas	88,4	77,7	88,2	65,3	102,2	91,3	72,7	157,9	67,0	88,2	74,8	52,2	110,7	- Operaciones Externas
<b>4. Impuesto Selectivo al Consumo</b>	<b>37,9</b>	<b>6,9</b>	<b>19,6</b>	<b>42,0</b>	<b>11,7</b>	<b>1,4</b>	<b>24,0</b>	<b>20,2</b>	<b>20,0</b>	<b>21,1</b>	<b>37,8</b>	<b>2,7</b>	<b>43,1</b>	<b>4. Impuesto Selectivo al Consumo</b>
<b>5. Otros Ingresos tributarios</b>	<b>8,8</b>	<b>12,1</b>	<b>17,3</b>	<b>16,6</b>	<b>13,0</b>	<b>13,7</b>	<b>13,8</b>	<b>17,4</b>	<b>13,5</b>	<b>16,8</b>	<b>16,6</b>	<b>9,8</b>	<b>9,3</b>	<b>5. Otros Ingresos tributarios</b>
<b>II. INGRESOS NO TRIBUTARIOS</b>	<b>0,9</b>	<b>0,2</b>	<b>0,3</b>	<b>0,9</b>	<b>0,9</b>	<b>0,2</b>	<b>0,2</b>	<b>0,3</b>	<b>0,2</b>	<b>0,3</b>	<b>0,3</b>	<b>0,4</b>	<b>0,4</b>	<b>II. INGRESOS NO TRIBUTARIOS</b>
<b>INGRESOS CORRIENTES (I + II)</b>	<b>298,4</b>	<b>508,1</b>	<b>358,3</b>	<b>311,8</b>	<b>286,4</b>	<b>269,4</b>	<b>279,9</b>	<b>365,3</b>	<b>275,1</b>	<b>287,4</b>	<b>302,8</b>	<b>279,1</b>	<b>350,1</b>	<b>INGRESOS CORRIENTES (I + II)</b>

Fuente: SUNAT.

Elaboración: BCRP - Sucursal Piura. Departamento de Estudios Económicos.



**ANEXO 7**

**PIURA: GASTOS NO FINANCIEROS DEL GOBIERNO NACIONAL**  
(Millones de soles)

	2022											2023		
	FEB	MAR	ABR	MAY	JUN	JUL	AGO	SET	OCT	NOV	DIC	ENE	FEB	
<b>GASTOS NO FINANCIEROS</b>	<b>239,2</b>	<b>283,4</b>	<b>345,7</b>	<b>244,0</b>	<b>328,4</b>	<b>352,7</b>	<b>338,6</b>	<b>317,0</b>	<b>352,5</b>	<b>304,9</b>	<b>433,7</b>	<b>266,4</b>	<b>252,0</b>	<b>GASTOS NO FINANCIEROS</b>
<b>a. GASTOS CORRIENTES</b>	<b>144,0</b>	<b>160,5</b>	<b>196,5</b>	<b>118,9</b>	<b>156,7</b>	<b>145,7</b>	<b>175,7</b>	<b>122,2</b>	<b>208,0</b>	<b>141,6</b>	<b>222,6</b>	<b>139,9</b>	<b>139,9</b>	<b>a. GASTOS CORRIENTES</b>
1. Personal y obligaciones sociales	42,6	44,5	43,0	46,2	44,3	50,7	42,4	42,2	43,3	45,4	54,9	44,4	41,7	1. Personal y obligaciones sociales
2. Pensiones y otras prestaciones sociales	17,3	18,5	18,6	19,2	18,7	33,8	19,5	19,1	19,8	18,5	41,7	19,2	19,2	2. Pensiones y otras prestaciones sociales
3. Bienes y servicios	28,9	36,0	31,7	37,7	30,8	32,2	26,1	33,1	36,3	40,5	54,6	18,4	26,9	3. Bienes y servicios
4. Donaciones y transferencias	4,9	45,1	1,1	7,1	9,1	4,4	17,6	9,3	1,4	8,2	2,4	14,6	5,4	4. Donaciones y transferencias
5. Otros gastos	50,4	16,4	102,0	8,7	54,0	24,5	70,1	18,6	107,2	28,9	69,0	43,2	46,7	5. Otros gastos
<b>b. GASTOS DE CAPITAL</b>	<b>95,2</b>	<b>123,0</b>	<b>149,2</b>	<b>125,1</b>	<b>171,7</b>	<b>207,0</b>	<b>162,9</b>	<b>194,8</b>	<b>144,6</b>	<b>163,3</b>	<b>211,1</b>	<b>126,5</b>	<b>112,0</b>	<b>b. GASTOS DE CAPITAL</b>
1. Adquisición de activos no financieros	95,2	123,0	148,8	125,1	171,7	202,8	162,9	194,8	144,6	144,0	207,5	126,5	112,0	1. Adquisición de activos no financieros
2. Otros gastos de capital	0,0	0,0	0,5	0,0	0,0	4,2	0,0	0,0	0,0	19,3	3,6	0,0	0,0	2. Otros gastos de capital

Fuente: Ministerio de Economía y Finanzas.

Elaboración: BCRP - Sucursal Piura. Departamento de Estudios Económicos.

**ANEXO 8**

**PIURA: GASTOS NO FINANCIEROS DEL GOBIERNO REGIONAL**  
(Millones de soles)

	2022											2023		
	FEB	MAR	ABR	MAY	JUN	JUL	AGO	SET	OCT	NOV	DIC	ENE	FEB	
<b>GASTOS NO FINANCIEROS</b>	<b>172,2</b>	<b>202,2</b>	<b>204,8</b>	<b>230,1</b>	<b>230,7</b>	<b>254,2</b>	<b>265,8</b>	<b>260,9</b>	<b>235,5</b>	<b>310,5</b>	<b>416,4</b>	<b>209,9</b>	<b>235,5</b>	<b>GASTOS NO FINANCIEROS</b>
<b>a. GASTOS CORRIENTES</b>	<b>153,4</b>	<b>168,4</b>	<b>176,9</b>	<b>191,5</b>	<b>172,8</b>	<b>205,3</b>	<b>188,4</b>	<b>173,9</b>	<b>177,6</b>	<b>195,7</b>	<b>296,6</b>	<b>200,2</b>	<b>192,8</b>	<b>a. GASTOS CORRIENTES</b>
1. Personal y obligaciones sociales	113,0	116,6	125,8	130,0	127,4	135,7	137,8	122,9	127,7	136,4	173,0	169,7	159,1	1. Personal y obligaciones sociales
2. Pensiones y otras prestaciones sociales	8,7	9,5	9,4	9,6	9,2	11,3	9,0	8,8	9,0	9,4	14,5	11,7	9,5	2. Pensiones y otras prestaciones sociales
3. Bienes y servicios	31,6	42,3	38,5	51,5	35,6	49,1	38,8	42,0	40,5	49,3	105,5	18,7	24,2	3. Bienes y servicios
4. Donaciones y transferencias	0,0	0,0	0,7	0,0	0,0	0,0	0,0	0,0	0,2	0,0	0,0	0,0	0,0	4. Donaciones y transferencias
5. Otros gastos	0,0	0,0	2,6	0,5	0,6	9,2	2,7	0,1	0,2	0,5	3,6	0,1	0,1	5. Otros gastos
<b>b. GASTOS DE CAPITAL</b>	<b>18,8</b>	<b>33,8</b>	<b>28,0</b>	<b>38,6</b>	<b>57,9</b>	<b>48,9</b>	<b>77,5</b>	<b>87,0</b>	<b>57,9</b>	<b>114,8</b>	<b>119,8</b>	<b>9,8</b>	<b>42,6</b>	<b>b. GASTOS DE CAPITAL</b>
1. Adquisición de activos no financieros	18,8	33,8	28,0	24,6	46,9	42,9	55,9	68,7	57,9	114,8	119,8	9,8	42,6	1. Adquisición de activos no financieros
2. Otros gastos de capital	0,0	0,0	0,0	14,0	11,0	6,0	21,6	18,3	0,0	0,0	0,0	0,0	0,0	2. Otros gastos de capital

Fuente: Ministerio de Economía y Finanzas.

Elaboración: BCRP - Sucursal Piura. Departamento de Estudios Económicos.



ANEXO 9

**PIURA: GASTOS NO FINANCIEROS DE LOS GOBIERNOS LOCALES**  
(Millones de soles)

	2022											2023		
	FEB	MAR	ABR	MAY	JUN	JUL	AGO	SET	OCT	NOV	DIC	ENE	FEB	
<b>GASTOS NO FINANCIEROS</b>	<b>104,2</b>	<b>216,4</b>	<b>153,3</b>	<b>178,8</b>	<b>194,7</b>	<b>208,8</b>	<b>205,0</b>	<b>215,6</b>	<b>211,6</b>	<b>254,1</b>	<b>454,0</b>	<b>41,5</b>	<b>141,0</b>	<b>GASTOS NO FINANCIEROS</b>
<b>a. GASTOS CORRIENTES</b>	<b>61,4</b>	<b>83,9</b>	<b>70,6</b>	<b>83,0</b>	<b>78,4</b>	<b>97,2</b>	<b>82,1</b>	<b>73,4</b>	<b>73,3</b>	<b>79,9</b>	<b>146,1</b>	<b>32,3</b>	<b>56,0</b>	<b>a. GASTOS CORRIENTES</b>
1. Personal y obligaciones sociales	20,1	22,3	19,8	23,0	22,6	34,7	19,9	18,5	22,1	23,7	41,7	23,2	22,1	1. Personal y obligaciones sociales
2. Pensiones y otras prestaciones sociales	2,0	2,9	3,0	3,8	6,1	4,6	5,8	4,8	6,6	5,1	7,0	0,8	1,2	2. Pensiones y otras prestaciones sociales
3. Bienes y servicios	33,6	53,9	43,4	51,3	46,4	54,5	54,8	47,2	43,5	48,8	91,2	6,8	28,6	3. Bienes y servicios
4. Donaciones y transferencias	1,5	1,4	1,7	2,3	0,9	1,0	0,5	1,3	0,2	1,2	1,5	0,2	1,5	4. Donaciones y transferencias
5. Otros gastos	4,2	3,4	2,7	2,7	2,4	2,4	1,1	1,6	0,8	1,1	4,6	1,3	2,6	5. Otros gastos
<b>b. GASTOS DE CAPITAL</b>	<b>42,7</b>	<b>132,6</b>	<b>82,7</b>	<b>95,8</b>	<b>116,4</b>	<b>111,6</b>	<b>122,9</b>	<b>142,2</b>	<b>138,3</b>	<b>174,1</b>	<b>307,9</b>	<b>9,1</b>	<b>84,9</b>	<b>b. GASTOS DE CAPITAL</b>
1. Adquisición de activos no financieros	41,5	132,6	82,3	95,8	113,7	111,6	122,7	134,4	138,3	173,4	307,1	9,1	84,9	1. Adquisición de activos no financieros
2. Otros gastos de capital	1,2	0,0	0,5	0,0	2,7	0,0	0,2	7,8	0,0	0,8	0,8	0,0	0,0	2. Otros gastos de capital

Fuente: Ministerio de Economía y Finanzas.

Elaboración: BCRP - Sucursal Piura. Departamento de Estudios Económicos.



ANEXO 10

PIURA: CARTERA PESADA EN EL SISTEMA FINANCIERO 1/  
(En porcentajes)

ENTIDADES FINANCIERAS	2022												2023	ENTIDADES FINANCIERAS
	ENE	FEB	MAR	ABR	MAY	JUN	JUL	AGO	SET	OCT	NOV	DIC	ENE	
<b>A. BANCO DE LA NACIÓN</b>	3,4	3,3	3,3	3,1	3,0	2,9	2,9	3,0	3,0	3,0	3,0	2,9	2,9	<b>A. BANCO DE LA NACIÓN</b>
<b>B. EMPRESAS BANCARIAS</b>	5,9	5,8	5,7	5,6	5,6	5,6	5,6	5,5	5,5	5,5	5,5	5,2	5,2	<b>B. EMPRESAS BANCARIAS</b>
Agrobanco	47,8	43,5	39,1	37,6	35,3	35,9	34,1	32,9	32,9	31,8	30,7	28,4	33,2	Agrobanco
<b>C. INSTITUCIONES DE MICROFINANZAS</b>														<b>C. INSTITUCIONES DE MICROFINANZAS</b>
Cajas municipales	6,8	7,0	6,8	7,4	7,0	7,1	7,1	7,3	7,3	7,6	7,6	6,6	6,9	Cajas municipales
Edpyme	4,4	4,2	3,7	4,3	4,4	4,4	4,7	5,1	4,7	5,0	5,0	4,9	5,1	Edpyme
Empresas financieras	3,4	3,4	3,4	3,5	4,0	4,5	5,1	5,2	5,1	5,2	5,0	4,9	4,8	Empresas financieras
<b>TOTAL</b>	<b>5,9</b>	<b>5,9</b>	<b>5,7</b>	<b>5,8</b>	<b>5,8</b>	<b>5,8</b>	<b>5,9</b>	<b>5,9</b>	<b>5,9</b>	<b>6,0</b>	<b>6,0</b>	<b>5,5</b>	<b>5,6</b>	<b>TOTAL</b>

1/ Cifras preliminares.

Fuente: Superintendencia de Banca, Seguros y AFP (SBS).

Elaboración: BCRP - Sucursal Piura. Departamento de Estudios Económicos.

