

**BANCO CENTRAL DE RESERVA DEL PERÚ**  
**SUCURSAL PIURA**



**PIURA: Síntesis de Actividad Económica**  
**Abril 2022<sup>1</sup>**

**Departamento de Estudios Económicos**

---

<sup>1</sup> En el presente informe participaron: Víctor Chávez, José Lupú y Julio Ortíz.

## ÍNDICE

	<i>Página</i>
<b>RESUMEN EJECUTIVO</b> .....	<b>3</b>
<b>I. ACTIVIDAD PRODUCTIVA</b> .....	<b>4</b>
1. Actividad primaria .....	4
1.1 Sector agropecuario .....	4
1.2 Sector pesca .....	5
1.3 Sector hidrocarburos .....	6
2. Otros indicadores sectoriales .....	6
2.1 Sector manufactura .....	6
2.2 Sector construcción .....	7
<b>II. CRÉDITO Y DEPÓSITOS</b> .....	<b>8</b>
1. Créditos .....	8
2. Depósitos .....	9
<b>III. EJECUCIÓN DEL PRESUPUESTO DE GASTOS DEL GOBIERNO GENERAL</b> .....	<b>10</b>
1. Gasto corriente no financiero .....	10
2. Gasto de capital .....	11
<b>IV. ANEXOS</b> .....	<b>12</b>

## RESUMEN EJECUTIVO

### Principales hechos de importancia

- En abril 2022, **los indicadores económicos** de Piura mostraron un desempeño mixto. En el mes, creció la producción de hidrocarburos (3,8 por ciento), e inversión pública (7,2 por ciento). Mientras que, se contrajo el sector agropecuario (-5,7 por ciento), la pesca (-2,0 por ciento), manufactura (-7,4 por ciento), despachos de cemento (-12,6 por ciento). Por otro lado,

### Actividad primaria

- En abril 2022, el **sector agropecuario** se contrajo en 5,1, por ciento interanual, por el menor dinamismo del subsector agrícola (10,6 por ciento). La menor producción agrícola refleja la caída de la producción de caña de azúcar (-100 por ciento), compensada parcialmente por la mayor producción de limón (35,1 por ciento) y uva (433,3 por ciento). La producción pecuaria aumento 2,0 por ciento interanual, por la mayor oferta de carne de ave (3,3 por ciento) y leche (4,5 por ciento).
- En abril, la **producción pesquera** se contrajo en 2,0 por ciento respecto a similar mes del año previo. En el mes, se registró un menor desembarque de especies para congelados (-0,3 por ciento) y conservas (-12,9 por ciento), por la menor disponibilidad de pota en Paita, y una menor producción de harina de pescado (-97,4 por ciento).
- En abril, el sector **hidrocarburos** se expandió en 6,0 por ciento interanual, por la mayor extracción de petróleo crudo (22,9 por ciento) y gas natural (5,0 por ciento).

### Otros indicadores de actividad económica

- En abril 2022, la **manufactura** se contrajo en 7,4 por ciento interanual, principalmente por el retroceso de las ramas primarias (-12,5 por ciento). Así, se redujo la refinación de petróleo (-80,7 por ciento) en un contexto de modernización de la Refinería de Talara, compensado parcialmente por la mayor producción de derivados pesqueros (2,3 por ciento).
- En abril, los **despachos de cemento** se redujeron en 12,6 por ciento respecto a similar mes del año anterior. En enero - abril 2022, los despachos de cemento disminuyeron en 18,3 por ciento, en parte por la menor inversión pública (-1,2 por ciento).
- En abril, la **inversión pública** fue S/ 259,0 millones, superior en 7,2 por ciento interanual, en términos reales, por la mayor inversión del Gobierno Nacional (46,6 por ciento) en instalaciones educativas (S/ 5,4 millones más).

CUADRO N° 1  
PIURA: VARIACIÓN INTERANUAL DE OTROS INDICADORES DE ACTIVIDAD ECONÓMICA

	Jul.21	Ago.21	Set.21	Oct.21	Nov.21	Dic.21	Ene.22	Feb.22	Mar.22	Abr.22
Producción industrial 1/	↓ -15,6	↑ 13,3	↓ -33,8	↓ -35,8	↓ -21,5	↓ -20,4	↑ 6,6	↓ -21,9	↓ -30,5	↓ -7,4
Despachos de cemento 1/	↑ 28,2	↑ 29,2	↑ 13,7	↓ -10,3	↓ -4,3	↓ -17,0	↓ -20,3	↓ -26,8	↓ -13,6	↓ -12,6
Crédito 2/	↑ 6,0	↑ 3,4	↑ 3,0	↑ 2,5	↑ 2,3	↑ 3,1	↑ 3,8	↑ 4,9	↑ 5,6	↑ 6,4
Depósitos 2/	↑ 0,1	↑ 3,1	↑ 4,1	↑ 0,1	↑ 0,5	↓ -1,4	↓ -1,4	↓ -1,2	↓ -0,4	0,0
Inversión pública 1/	↑ 86,4	↑ 64,9	↑ 13,8	↓ -12,4	↓ -33,2	↓ -19,1	↓ -21,5	↑ 5,9	↓ -9,8	↑ 7,2

1/ En términos reales. 2/ En términos nominales.

Fuentes: BCRP-Sucursales, PRODUCE, PETROPERU, Cementos Pacasmayo, SBS, SUNAT y MEF.



## I. ACTIVIDAD PRODUCTIVA

### 1. Actividad primaria

#### 1.1 Sector agropecuario

- En abril 2022, el sector agropecuario se contrajo en 5,1, por ciento interanual, por el menor dinamismo del subsector agrícola (10,6 por ciento). La menor producción agrícola refleja la caída de la producción de caña de azúcar (-100 por ciento), compensada parcialmente por la mayor producción de limón (35,1 por ciento) y uva (433,3 por ciento). La producción pecuaria aumento 2,0 por ciento interanual, por la mayor oferta de carne de ave (3,3 por ciento) y leche (4,5 por ciento).
- En enero - abril 2022, la producción agropecuaria creció en 3,4 por ciento respecto a similar periodo del año anterior. En este periodo, aumentó la producción de mango (29,0 por ciento), uva (30,4 por ciento), arándanos (48,6 por ciento), plátano (21,3 por ciento), limón (41,0 por ciento), por los mejores rendimientos en plantaciones jóvenes y las ampliaciones de áreas. La producción pecuaria creció en 1,8 por ciento, por la mayor oferta de ave (5,1 por ciento).

**CUADRO N° 2**  
**PIURA: SECTOR AGROPECUARIO 1/**  
(En toneladas)

Subsectores	Estructura Porcentual 2021 <sup>2/</sup>	Abril			Enero - Abril		
		2021	2022	Var.%	2021	2022	Var.%
<b>AGRÍCOLA</b>	<b>83,4</b>			<b>-10,6</b>			<b>3,9</b>
<b>Orientada al mercado externo y agroindustria 2/</b>	<b>50,9</b>			<b>-24,7</b>			<b>26,1</b>
Mango	8,1	0	6	n.d.	146 079	188 375	29,0
Uva	16,4	300	1 600	433,3	19 473	25 400	30,4
Plátano	6,3	32 244	30 787	-4,5	112 107	135 994	21,3
Maíz Amarillo Duro	2,4	197	406	106,1	791	13 696	
Piquillo	1,2	180	190	5,6	720	1 170	62,5
Páprika	0,8	0	0	n.d.	100	110	10,0
Caña de azúcar	1,1	38 535	0	-100,0	121 191	59 337	-51,0
Arándano	3,5	0	70	n.d.	661	982	48,6
<b>Orientada al mercado interno 2/</b>	<b>32,4</b>			<b>21,8</b>			<b>-18,1</b>
Arroz cáscara	24,3	0	0	n.d.	88 513	52 495	-40,7
Limón	3,8	16 293	22 004	35,1	61 899	87 299	41,0
Maíz Amiláceo	1,1	0	180	n.d.	0	216	n.d.
Papa	0,7	1 269	1 351	6,5	6 151	4 037	-34,4
Arveja G/S	0,2	8	14	75,0	22	122	
Camote	0,2	1 225	1 228	0,2	2 521	2 838	12,6
Yuca	0,1	317	524	65,4	765	552	-27,8
Cebolla	0,1	375	240	-36,0	750	960	28,0
<b>PECUARIO</b>	<b>16,6</b>			<b>2,0</b>			<b>1,8</b>
Ave	7,6	3 181	3 286	3,3	12 703	13 350	5,1
Vacuno	3,2	1 179	1 196	1,5	4 640	4 465	-3,8
Leche	1,8	4 739	4 954	4,5	14 362	14 722	2,5
Huevo	0,8	341	341	0,1	1 594	1 625	1,9
Ovino	1,1	395	378	-4,3	1 500	1 469	-2,1
Porcino	1,5	673	663	-1,4	2 517	2 481	-1,4
Caprino	0,6	313	319	1,7	1 161	1 181	1,7
<b>SECTOR AGROPECUARIO</b>	<b>100,0</b>			<b>-5,1</b>			<b>3,4</b>

1/ Cifras preliminares. 2/ Estimado a precios de 2007.

Fuente: Ministerio de Desarrollo Agrario y Riego.

Elaboración: BCRP - Sucursal Piura. Departamento de Estudios Económicos.

- En agosto 2021 – abril 2022, se instalaron 117,5 mil hectáreas de cultivos, inferiores en 3,0 por ciento respecto de similar periodo de la campaña previa. En este periodo, disminuyeron las siembras de arroz (-16,2 por ciento), maíz amiláceo (-20,4 por ciento) y arveja (-40,6 por ciento).

**CUADRO N° 3**  
**PIURA: SUPERFICIE SEMBRADA 1/**  
(Hectáreas)

CULTIVO	Campaña Agrícola <sup>2/</sup>		Variación	
	2020/2021	2021/2022	Absoluta	Porcentual
<b>CULTIVOS TRANSITORIOS</b>	<b>120 578</b>	<b>117 154</b>	<b>-3 424</b>	<b>-2,8</b>
Arroz	52 907	44 345	-8 562	-16,2
Maíz Amarillo Duro	15 941	23 495	7 554	47,4
Maíz Amiláceo	14 447	11 498	-2 949	-20,4
Frijol Caupí	6 849	6 599	- 250	-3,7
Frijol G/S	5 141	4 523	- 618	-12,0
Papa	1 587	1 558	- 29	-1,8
Yuca	743	940	197	26,5
Trigo	10 175	10 622	447	4,4
Arveja G/S	4 191	2 489	-1 702	-40,6
Otros	7 993	9 804	1 811	22,7
<b>CULTIVOS PERMANENTES</b>	<b>566</b>	<b>305</b>	<b>-261</b>	<b>-46,1</b>
Uva	422	122	- 300	-
Limón	67	63	- 4	-6,
Mango	0	77	77	n.d.
Plátano	55	20	- 35	-63,6
<b>Total</b>	<b>121 144</b>	<b>117 459</b>	<b>-3 685</b>	<b>-3,0</b>

1/ Cifras preliminares. 2/ Corresponde al periodo de agosto a abril.

Fuente: MIDAGRI.

Elaboración: BCRP - Sucursal Piura. Departamento de Estudios Económicos.

## 1.2 Sector pesca

- En abril 2022, la producción pesquera se contrajo en 2,0 por ciento respecto a similar mes del año previo. En el mes, se registró un menor desembarque de especies para congelados (-0,3 por ciento) y conservas (-12,9 por ciento), por la menor disponibilidad de pota en Paita, y una menor producción de harina de pescado (-97,4 por ciento).
- En enero - abril 2022, el sector pesquero se contrajo en 28,4 por ciento interanual, por la menor pesca para consumo humano directo (-27,7 por ciento) e indirecto (-95,6 por ciento). En el primer caso, debido al menor desembarque de especies para congelados (-29,9 por ciento) y conservas (-12,9 por ciento), por una menor disponibilidad de pota en Paita.

**CUADRO N° 4**  
**PIURA: SECTOR PESCA 1/**  
(En toneladas)

	Abril			Enero - Abril		
	2021	2022	Var %	2021	2022	Var %
<b>Consumo Humano Directo</b>			<b>-0,8</b>			<b>-27,7</b>
Congelado	41 509	41 382	-0,3	198 435	139 071	-29,9
Enlatado	2 505	2 182	-12,9	10 417	9 102	-12,6
<b>Consumo Humano Indirecto</b>			<b>-97,4</b>			<b>-95,6</b>
Harina	5 206	134	-97,4	18 327	807	-95,6
<b>TOTAL</b>			<b>-2,0</b>			<b>-28,4</b>

1/ Estimado a precios de 2007.

Fuente: PRODUCE.

Elaboración: BCRP - Sucursal Piura. Departamento de Estudios Económicos.

**GRÁFICO N° 1**  
**PIURA: VARIACIÓN DE LA PESCA**  
(Variación % real respecto a similar mes del año anterior)

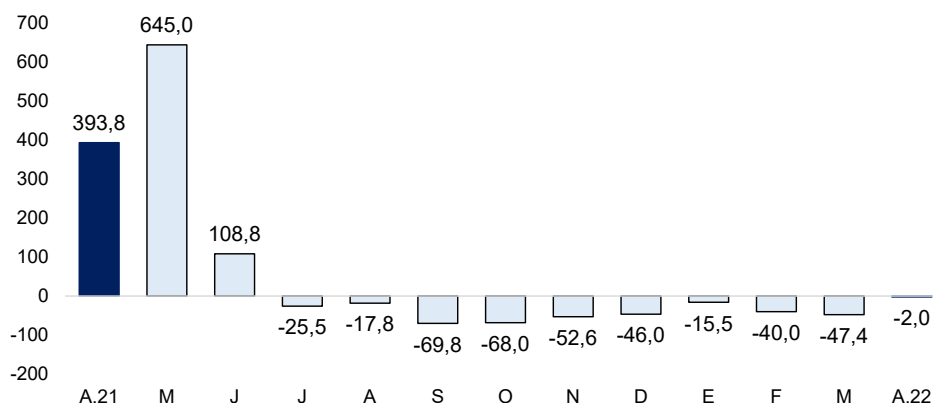

Fuente: PRODUCE.

### 1.3 Sector hidrocarburos

- En abril 2022, el sector hidrocarburos se expandió en 6,0 por ciento interanual, por la mayor extracción de petróleo crudo (22,9 por ciento) y gas natural (5,0 por ciento).
- En enero - abril 2022, la producción de hidrocarburos creció en 3,8 por ciento interanual, por la mayor extracción de petróleo crudo (20,1 por ciento) y gas natural (2,9 por ciento).

**CUADRO N° 5**  
**PIURA: PRODUCCIÓN DE HIDROCARBUROS<sup>1/</sup>**  
(Variación % real respecto a similar periodo del año anterior)

	Abril			Enero - Abril		
	2021	2022	Var.%	2021	2022	Var.%
<b>GAS NATURAL</b>						
<b>(millones de p3)</b>	<b>1 339</b>	<b>1 645</b>	<b>22,9</b>	<b>5 126</b>	<b>6 155</b>	<b>20,1</b>
Petroperú		83	n.d.		319	n.d.
Monterrico	35	32	-6,7	167	122	-26,6
Unna Energia	125	135	7,9	480	392	-18,4
Sapet	93	121	29,9	296	496	67,5
CNPC Perú	439	435	-0,8	1 763	1 744	-1,1
Olympic	471	542	15,0	1 613	2 139	32,6
Savia Perú	177	297	68,1	807	942	16,7
<b>PETROLEO CRUDO</b>						
<b>(miles de barriles)</b>	<b>768</b>	<b>806</b>	<b>5,0</b>	<b>3 105</b>	<b>3 197</b>	<b>2,9</b>
CNPC Perú	349	347	-0,5	1 425	1 416	-0,7
Monterrico	13	15	14,9	54	69	28,3
Unipetro	5	5	1,4	19	19	0,7
Sapet	105	111	5,6	414	446	7,7
Olympic	32	75	136,7	132	221	68,1
Unna Energia	89	74	-16,8	361	303	-16,1
Savia Perú	175	160	-8,3	702	659	-6,1
Petroperú		15	n.d.		60	n.d.
Interoil		3	n.d.		4	n.d.
<b>TOTAL 1/</b>			<b>6,0</b>			<b>3,8</b>

1/ Variación porcentual en términos reales estimada a precios de 2007.

FUENTE: PERUPETRO. Elaboración: BCRP - Sucursal Piura. Departamento de Estudios Económicos.

## 2. Otros indicadores sectoriales

### 2.1 Sector manufactura

- En abril 2022, la manufactura se contrajo en 7,4 por ciento interanual, principalmente por el retroceso de las ramas primarias (-12,5 por ciento). Así, se redujo la refinación de petróleo

(-80,7 por ciento) en un contexto de modernización de la Refinería de Talara, compensado parcialmente por la mayor producción de derivados pesqueros (2,3 por ciento).

- En enero - abril 2022, la producción industrial se contrajo en 14,8 por ciento respecto a similar periodo de 2021. En este periodo, se redujo la producción de los derivados pesqueros (-22,7 por ciento) debido a la menor disponibilidad de pota en Paita; y la refinación de petróleo (-33,5 por ciento) en un contexto de modernización de la Refinería de Talara; resultados atenuados parcialmente por la mayor producción de cemento (25,2 por ciento) y arroz pilado (38,5 por ciento).

**CUADRO N° 6**  
**PIURA: SECTOR MANUFACTURA 1/**  
(Variación % real respecto a similar periodo del año anterior)

Ramas de actividad	Estructura porcentual 2021 <sup>2/</sup>	Variación interanual (%)	
		Abril	Enero - Abril
<b>MANUFACTURA PRIMARIA</b>	<b>87,1</b>	<b>-12,5</b>	<b>-21,1</b>
Derivados pesqueros	55,8	2,3	-22,7
Derivados de petróleo	19,1	-80,7	-33,5
Arroz pilado	12,2	46,5	38,5
<b>MANUFACTURA NO PRIMARIA</b>	<b>12,9</b>	<b>20,3</b>	<b>26,3</b>
Cemento	9,9	27,0	25,2
Cáscara deshidratada de limón	0,5	-9,2	59,6
Aceite esencial de limón	0,0	8,4	147,5
Jugos de fruta	0,4	21,3	153,2
<b>SECTOR MANUFACTURA</b>	<b>100,0</b>	<b>-7,4</b>	<b>-14,8</b>

1/ Cifras preliminares. 2/ Estimado a precios de 2007.

Fuente: MIDAGRI, PETROPERU, PRODUCE y empresas industriales.

Elaboración: BCRP - Sucursal Piura. Departamento de Estudios Económicos.

**GRÁFICO N° 2**  
**PIURA: VARIACIÓN DE LA MANUFACTURA**  
(Variación % real respecto a similar mes del año anterior)

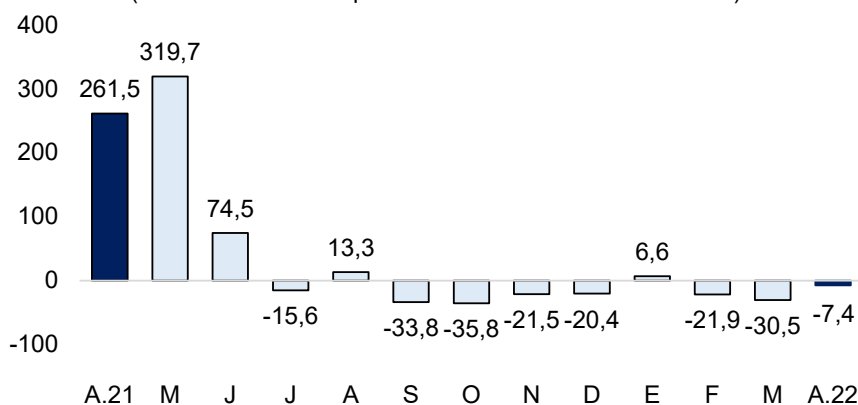

Fuente: MIDAGRI, PETROPERU, PRODUCE y empresas industriales.

## 2.2 Sector construcción

- En abril 2022, los despachos de cemento se redujeron en 12,6 por ciento respecto a similar mes del año anterior. En enero - abril 2022, los despachos de cemento disminuyeron en 18,3 por ciento, en parte por la menor inversión pública (-1,2 por ciento).

**GRÁFICO N° 3**  
**PIURA: VARIACIÓN DE LOS DESPACHOS DE CEMENTO**  
 (Variación % real respecto a similar mes del año anterior)

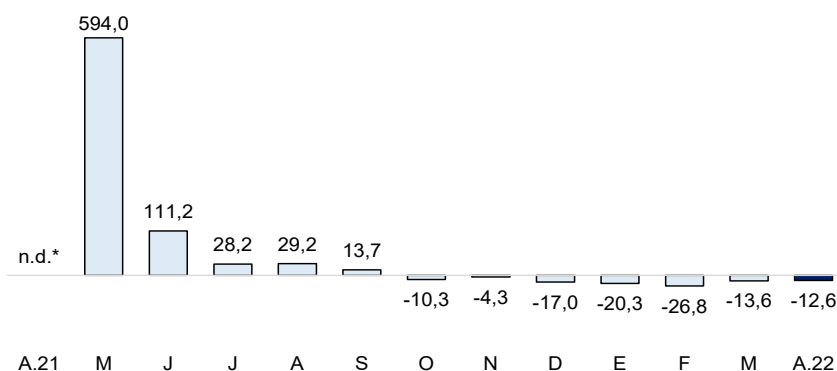

Fuente: Empresas.

Elaboración: BCRP - Sucursal Piura. \*División entre un valor nulo de abril 2020.

## II. CRÉDITO Y DEPÓSITOS

### 1. Créditos

- En abril 2022, los créditos en Piura crecieron en 6,4 por ciento interanual. Por tipo de moneda, el crédito en soles creció en 6,0 por ciento y en moneda extranjera en 10,5 por ciento.

**CUADRO N° 7**  
**PIURA: CRÉDITOS 1/**

	Saldos en millones de soles 1/		Tasa de crecimiento (%)	
	Mar-22	Abr-22	Mes	12 Meses
<b>POR TIPO DE CRÉDITO</b>				
<b>Empresas</b>	<b>5 726</b>	<b>5 663</b>	<b>-1,1</b>	<b>8,4</b>
<b>Personas</b>	<b>3 497</b>	<b>3 628</b>	<b>3,7</b>	<b>3,4</b>
Consumo	2 593	2 713	4,6	5,0
Hipotecario	904	915	1,3	-1,1
<b>TOTAL</b>	<b>9 223</b>	<b>9 291</b>	<b>0,7</b>	<b>6,4</b>
<b>POR TIPO DE MONEDA</b>				
MN	8 307	8 375	0,8	6,0
ME (Mill. US\$)	277	277	0,0	10,5

1/ Calculado a tipo de cambio constante (S/ 3,31 por US\$).

Fuente: SBS y AFP. Elaboración: BCRP - Sucursal Piura. Departamento de Estudios Económicos.

**GRÁFICO N° 4**  
**PIURA: VARIACIÓN DEL CRÉDITO 1/**  
 (Variación % respecto a similar mes del año anterior)

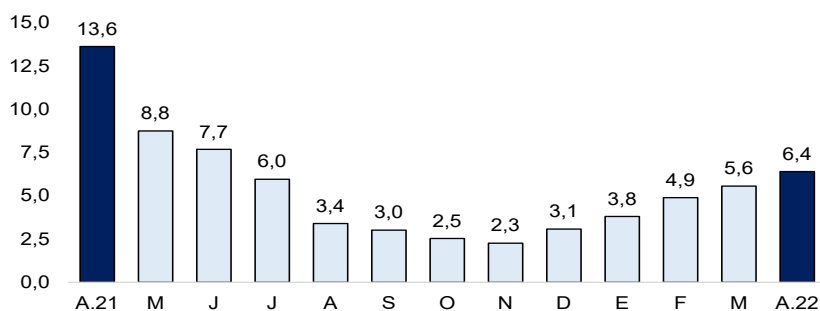

Fuente: SBS y AFP.

1/ Comprende Banca Múltiple, Cajas Municipales, Cajas Rurales y Financieras.



- Por tipo de crédito, se registra un mayor dinamismo del financiamiento empresarial, que aumentó en 8,4 por ciento interanual. Por su parte, el crédito a personas creció 3,4 por ciento interanual, por las mayores colocaciones de consumo (5,0 por ciento), que compensaron los menores créditos hipotecarios (-1,1 por ciento).

**GRÁFICO N° 5**  
**PIURA: VARIACIÓN POR TIPO DE CRÉDITO**  
(Variación % respecto a similar mes del año anterior)

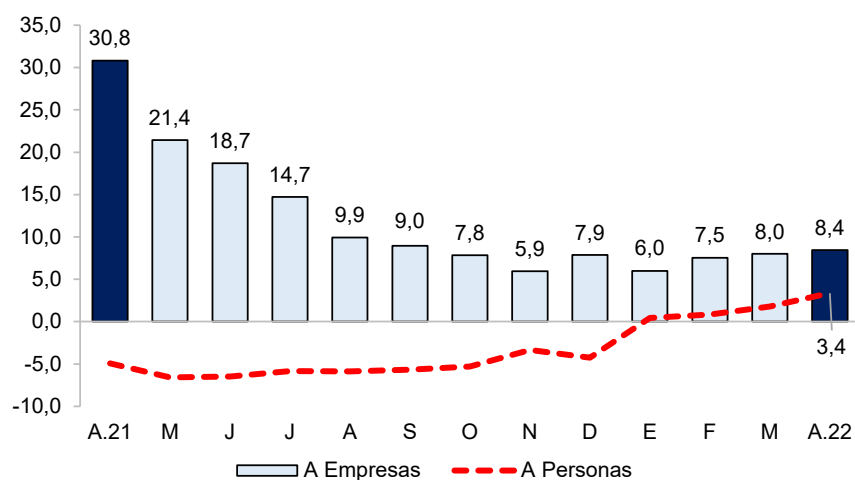

Fuente: SBS y AFP.

- En marzo 2022, la morosidad se ubicó en 5,7 por ciento, inferior al 5,6 por ciento registrado en marzo 2021. La tasa de morosidad en las Cajas Municipales fue de 6,8 por ciento, en las Financieras de 3,4 por ciento, Banca Múltiple de 5,7 por ciento, Edpymes de 3,7 por ciento, Banco de la Nación de 3,3 por ciento y Agrobanco de 39,1 por ciento.

**GRÁFICO N° 6**  
**PIURA: TASA DE MOROSIDAD**  
(En porcentaje)

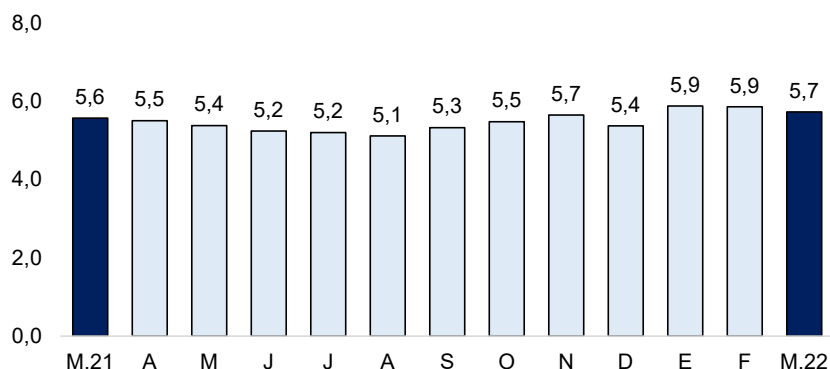

Fuente: SBS y AFP.

Elaboración: BCRP - Sucursal Piura. Departamento de Estudios Económicos.

## 2. Depósitos

- En abril 2022, los depósitos en Piura fueron similares a los de abril 2021. En el mes, disminuyeron las captaciones en moneda nacional (-0,9 por ciento), compensadas por los mayores ahorros en moneda extranjera (3,1 por ciento).
- Por modalidad, disminuyeron los depósitos a la vista en 3,2 por ciento (26,7 por ciento del total de depósitos) y los depósitos a plazo fijo en 8,2 por ciento (27,3 por ciento de total). Por otro lado, crecieron los depósitos de ahorro en 7,8 por ciento interanual.

**CUADRO N° 8**  
**PIURA: DEPÓSITOS 1/**  
(Saldos en millones de soles)

	Saldos en millones de soles 1/		Tasa de crecimiento (%)	
	Mar-22	Abr-22	Mes	12 Meses
<b>POR TIPO DE DEPÓSITO</b>				
Vista	1 738	1 623	-6,6	-3,2
Ahorro	2 847	2 800	-1,6	7,8
Plazo	1 652	1 658	0,4	-8,2
<b>TOTAL</b>	<b>6 237</b>	<b>6 082</b>	<b>-2,5</b>	<b>0,0</b>
<b>POR TIPO DE MONEDA</b>				
MN	4 759	4 705	-1,1	-0,9
ME (Mill. US\$)	447	416	-6,9	3,1

1/ Calculado a tipo de cambio constante (S/ 3,31 por US\$).

Fuente: SBS y AFP. Elaboración: BCRP - Sucursal Piura. Departamento de Estudios Económicos.

**GRÁFICO N° 7**  
**PIURA: VARIACIÓN DE LOS DEPÓSITOS 1/**  
(Variación % respecto a similar mes del año anterior)

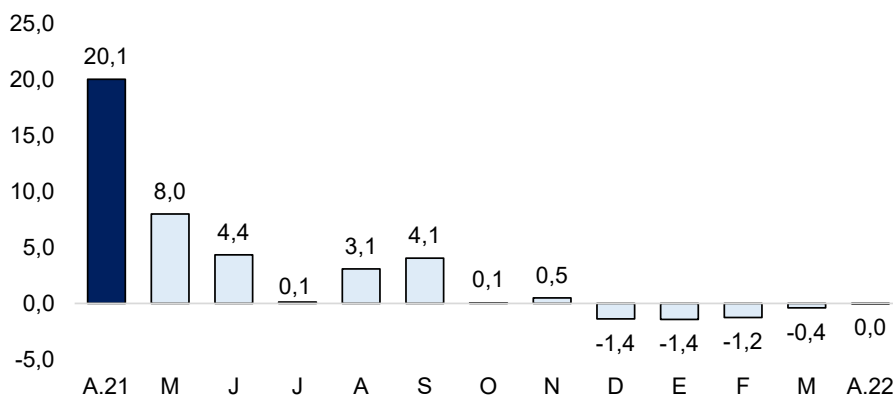

1/ Comprende Banca Múltiple, Cajas Municipales, Cajas Rurales y Financieras. Fuente: SBS y AFP.

### III. EJECUCIÓN DEL PRESUPUESTO DE GASTOS DEL GOBIERNO GENERAL

#### 1. Gasto corriente no financiero

- En abril 2022, el gasto corriente fue S/ 444,0 millones, inferior en 1,0 por ciento interanual, en términos reales. En el mes, disminuyó principalmente el gasto corriente a nivel de Gobierno Nacional (-3,3 por ciento) en el rubro de transferencias (-7,3 por ciento).
- En enero - abril 2022, el gasto corriente fue S/ 1 492,7 millones, superior en 3,9 por ciento interanual, en términos reales. En este periodo, aumentó principalmente el gasto corriente a nivel de los Gobierno Locales (14,3 por ciento) en el rubro de adquisición de bienes y servicios (17,7 por ciento).

**CUADRO N° 9**  
**PIURA: GASTO PÚBLICO 1/ 2/**  
(Millones de soles)

	ABRIL			ENERO - ABRIL		
	2021	2022	Var.% real	2021	2022	Var.% real
Gobierno Nacional	188	196	-3,3	530	588	3,8
Gobierno Regional	169	177	-3,2	608	651	0,4
Gobiernos Locales	58	71	12,6	208	254	14,3
<b>TOTAL</b>	<b>415</b>	<b>444</b>	<b>-1,0</b>	<b>1 345</b>	<b>1 493</b>	<b>3,9</b>

1/ Información al 30 de abril de 2022. 2/ Comprende remuneraciones, pensiones y servicios.

Fuente: MEF. Elaboración: BCRP - Sucursal Piura. Departamento de Estudios Económicos.

## 2. Gasto de capital

- En abril 2022, la inversión pública fue S/ 259,0 millones, superior en 7,2 por ciento interanual, en términos reales, por la mayor inversión del Gobierno Nacional (46,6 por ciento) en instalaciones educativas (S/ 5,4 millones más).
- En enero - abril 2022, la inversión pública fue S/ 779,5 millones, inferior en 3,3 por ciento interanual, en términos reales, principalmente por el menor devengado en los Gobiernos Locales (-19,6 por ciento) en infraestructura vial (S/ 13,3 millones menos).

**CUADRO N° 10**  
**PIURA: INVERSIÓN PÚBLICA 1/**  
(Millones de soles)

	ABRIL			ENERO - ABRIL		
	2021	2022	Var.% real	2021	2022	Var.% real
Gobierno Nacional	94	149	46,6	308	425	29,2
Gobierno Regional	41	28	-37,3	139	90	-39,2
Gobiernos Locales	88	82	-13,9	307	264	-19,6
<b>Inversión Pública</b>	<b>224</b>	<b>259</b>	<b>7,2</b>	<b>754</b>	<b>779</b>	<b>-3,3</b>

1/ Información actualizada al 30 de abril de 2022.

Fuente: MEF. Elaboración: BCRP - Sucursal Piura. Departamento de Estudios Económicos.

**GRÁFICO N° 8**  
**PIURA: VARIACIÓN DE LA INVERSIÓN PÚBLICA**  
(Variación % real)

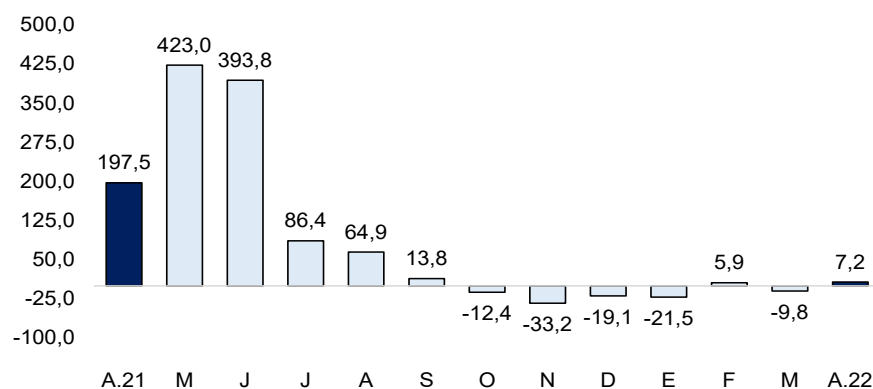

Fuente: MEF.

Elaboración: BCRP, Sucursal Piura. Departamento de Estudios Económicos.

- Hasta abril, se ejecutó el 20,8 por ciento del Presupuesto Institucional Modificado (PIM), ascendente a S/ 3,8 mil millones. El Gobierno Nacional registró un avance del 29,6 por ciento; el Regional, del 9,7 por ciento y las municipalidades del 19,0 por ciento.
- En abril 2022, la inversión pública del Gobierno Nacional creció en 46,6 por ciento interanual. A nivel de proyectos, destacó el Mejoramiento del Hospital de Apoyo Chulucanas, con S/ 19,9 millones en el mes y (avance acumulado de 72,1 por ciento de su PIM); y la Reconstrucción del C.S. Castilla, con S/ 18,5 millones en el mes (avance de 72,6 por ciento de su PIM).
- En el mes, la inversión pública del Gobierno Regional decreció en 37,3 por ciento interanual. A nivel de proyectos, destacó el Mejoramiento y ampliación del servicio de protección contra inundaciones de la ciudad de Piura y Castilla entre el puente Cáceres y el futuro puente Integración, con S/ 5,8 millones en el mes (avance acumulado de 95,0 por ciento de su PIM); y la Rehabilitación de camino vecinal el A.H. Ollanta Humala hasta Las Mercedes, con S/ 2,3 millones en el mes y (avance de 66,0 por ciento de su PIM).
- En el mes, la inversión de los Gobiernos Locales disminuyó en 13,9 por ciento interanual. A nivel de proyectos, destacó el Mejoramiento de instituciones educativas en la provincia de Sechura, con S/ 7,7 millones en el mes (avance acumulado de 34,6 por ciento de su PIM); y la Reconstrucción y rehabilitación de un camino vecinal desde Yamango hasta Pueblo Nuevo, con S/ 3,8 millones en el mes (avance de 68,9 por ciento de su PIM).

#### IV. ANEXOS

## ANEXO 1

**PIURA: PRODUCCIÓN AGRÍCOLA 1/  
(Toneladas)**

PRODUCTOS	2021										2022				PRODUCTOS
	ABR	MAY	JUN	JUL	AGO	SET	OCT	NOV	DIC	ENE	FEB	MAR	ABR		
<b>AGRÍCOLA</b>															<b>AGRÍCOLA</b>
Algodón	0	0	0	0	0	0	0	0	0	0	0	0	0	0	0 Algodón
Arroz	0	0	0	0	0	0	0	0	0	0	0	0	0	0	0 Arroz
Arveja G/S	14	14	14	14	14	14	14	14	14	14	14	14	14	14	14 Arveja G/S
Café	39	39	39	39	39	39	39	39	39	39	39	39	39	39	39 Café
Camote	1 228	1 228	1 228	1 228	1 228	1 228	1 228	1 228	1 228	1 228	1 228	1 228	1 228	1 228	1 228 Camote
Caña de azúcar (para azúcar)	0	0	0	0	0	0	0	0	0	0	0	0	0	0	0 Caña de azúcar (para azúcar)
Cebada grano	0	0	0	0	0	0	0	0	0	0	0	0	0	0	0 Cebada grano
Frijol Castilla	980	980	980	980	980	980	980	980	980	980	980	980	980	980	980 Frijol Castilla
Frijo de Palo	0	0	0	0	0	0	0	0	0	0	0	0	0	0	0 Frijo de Palo
Frijol G/S	0	0	0	0	0	0	0	0	0	0	0	0	0	0	0 Frijol G/S
Limón	22 004	22 004	22 004	22 004	22 004	22 004	22 004	22 004	22 004	22 004	22 004	22 004	22 004	22 004	22 004 Limón
Maíz Amarillo	406	406	406	406	406	406	406	406	406	406	406	406	406	406	406 Maíz Amarillo
Maíz Amiláceo	180	180	180	180	180	180	180	180	180	180	180	180	180	180	180 Maíz Amiláceo
Mango	6	6	6	6	6	6	6	6	6	6	6	6	6	6	6 Mango
Papa	1 351	1 351	1 351	1 351	1 351	1 351	1 351	1 351	1 351	1 351	1 351	1 351	1 351	1 351	1 351 Papa
Papaya	355	355	355	355	355	355	355	355	355	355	355	355	355	355	355 Papaya
Páprika	0	0	0	0	0	0	0	0	0	0	0	0	0	0	0 Páprika
Piquillo	190	190	190	190	190	190	190	190	190	190	190	190	190	190	190 Piquillo
Plátano	30 787	30 787	30 787	30 787	30 787	30 787	30 787	30 787	30 787	30 787	30 787	30 787	30 787	30 787	30 787 Plátano
Trigo	0	0	0	0	0	0	0	0	0	0	0	0	0	0	0 Trigo
Vid	1 600	1 600	1 600	1 600	1 600	1 600	1 600	1 600	1 600	1 600	1 600	1 600	1 600	1 600	1 600 Vid
Yuca	524	524	524	524	524	524	524	524	524	524	524	524	524	524	524 Yuca
<b>PECUARIO</b>															<b>PECUARIO</b>
Ave 2/	3 286	3 286	3 286	3 286	3 286	3 286	3 286	3 286	3 286	3 286	3 286	3 286	3 286	3 286	3 286 Ave 2/
Caprino 2/	319	319	319	319	319	319	319	319	319	319	319	319	319	319	319 Caprino 2/
Ovino 2/	378	378	378	378	378	378	378	378	378	378	378	378	378	378	378 Ovino 2/
Porcino 2/	663	663	663	663	663	663	663	663	663	663	663	663	663	663	663 Porcino 2/
Vacuno 2/	1 196	1 196	1 196	1 196	1 196	1 196	1 196	1 196	1 196	1 196	1 196	1 196	1 196	1 196	1 196 Vacuno 2/
Huevos	341	341	341	341	341	341	341	341	341	341	341	341	341	341	341 Huevos
Leche	4 954	4 954	4 954	4 954	4 954	4 954	4 954	4 954	4 954	4 954	4 954	4 954	4 954	4 954	4 954 Leche

1/ Cifras preliminares

Fuente: MIDAGRI.

Elaboración: BCRP - Sucursal Piura. Departamento de Estudios Económicos.

**ANEXO 2**

**PIURA: PRODUCCIÓN PESQUERA 1/**  
(Toneladas)

	2021									2022				
	ABR	MAY	JUN	JUL	AGO	SET	OCT	NOV	DIC	ENE	FEB	MAR	ABR	
<b>CHD 2/</b>	<b>48 114</b>	<b>59 078</b>	<b>67 168</b>	<b>55 067</b>	<b>53 698</b>	<b>28 189</b>	<b>25 530</b>	<b>25 912</b>	<b>34 121</b>	<b>44 883</b>	<b>36 061</b>	<b>35 964</b>	<b>47 664</b>	<b>CHD 2/</b>
Congelado	41 509	52 431	60 414	48 299	46 303	21 543	19 539	19 995	29 327	38 922	29 494	29 272	41 382	Congelado
Enlatado	2 505	2 547	2 654	2 669	3 295	2 547	1 891	1 817	695	1 860	2 467	2 593	2 182	Enlatado
<b>CHI 3/</b>	<b>5 206</b>	<b>47 540</b>	<b>45 493</b>	<b>17 991</b>	<b>34</b>	<b>13</b>	<b>0</b>	<b>5 757</b>	<b>3 508</b>	<b>248</b>	<b>102</b>	<b>322</b>	<b>134</b>	<b>CHI 3/</b>
Harina	5 206	47 540	45 493	17 991	34	13	0	5 757	3 508	248	102	322	134	Harina

1/ Cifras preliminares.

2/ Consumo Humano Directo.

3/ Consumo Humano Indirecto

Fuente: Ministerio de la Producción.

Elaboración: BCRP - Sucursal Piura. Departamento de Estudios Económicos.



ANEXO 3

PIURA: PRODUCCIÓN DE HIDROCARBUROS 1/  
(Volumen)

PRODUCTOS		2021								2022				PRODUCTOS	
		ABR	MAY	JUN	JUL	AGO	SET	OCT	NOV	DIC	ENE	FEB	MAR		ABR
<b>PETRÓLEO (barriles)</b>	<b>LOTES</b>														<b>PETRÓLEO</b>
<b>Costa</b>		<b>592 922</b>	<b>629 779</b>	<b>625 409</b>	<b>646 546</b>	<b>651 507</b>	<b>626 943</b>	<b>671 744</b>	<b>667 518</b>	<b>672 797</b>	<b>649 628</b>	<b>563 534</b>	<b>632 222</b>	<b>627 335</b>	<b>Costa</b>
CNPC Perú	X	349 025	364 424	358 100	373 453	376 763	363 665	387 557	376 555	381 920	372 785	330 468	365 048	347 343	CNPC Perú
Monterrico	II XV	13 278	12 696	12 601	12 314	12 281	11 563	12 146	11 141	12 593	23 789	15 076	14 737	15 252	Monterrico
Unipetro	IX	4 536	4 757	4 951	4 705	4 740	4 528	4 732	4 788	4 816	4 814	4 442	4 838	4 601	Unipetro
Sapet	VI VII	105 441	122 511	132 229	134 130	138 613	123 273	127 017	120 666	124 439	119 155	102 338	112 879	111 294	Sapet
Olympic	XIII	31 590	32 664	31 389	32 368	32 066	30 254	36 121	52 604	51 755	48 417	39 780	58 113	74 769	Olympic
Unna Energia	III IV V	89 052	92 727	86 139	89 576	87 044	93 660	104 171	101 764	97 274	80 668	71 430	76 607	74 076	Unna Energia
Petroperú	I	0	0	0	0	0	0	0	0	0	14 711	14 144	15 713	15 391	Petroperú
Interoil	III IV	0	0	0	0	0	0	0	0	0	0	0	1 297	3 149	Interoil
<b>Zócalo</b>		<b>174 810</b>	<b>188 731</b>	<b>171 161</b>	<b>191 016</b>	<b>180 708</b>	<b>166 164</b>	<b>179 258</b>	<b>172 086</b>	<b>179 224</b>	<b>172 371</b>	<b>159 846</b>	<b>166 905</b>	<b>160 288</b>	<b>Zócalo</b>
Savía	Z-2B	174 810	188 731	171 161	191 016	180 708	166 164	179 258	172 086	179 224	172 371	159 846	166 905	160 288	Savía
<b>TOTAL PETRÓLEO</b>		<b>767 732</b>	<b>818 510</b>	<b>796 570</b>	<b>837 562</b>	<b>832 215</b>	<b>793 107</b>	<b>851 002</b>	<b>839 604</b>	<b>852 021</b>	<b>821 999</b>	<b>723 380</b>	<b>799 127</b>	<b>787 623</b>	<b>TOTAL PETRÓLEO</b>
<b>GAS (miles de p3)</b>	<b>LOTES</b>														<b>GAS</b>
<b>Costa</b>		<b>1 037 032</b>	<b>1 067 987</b>	<b>1 054 891</b>	<b>1 050 466</b>	<b>1 027 398</b>	<b>974 631</b>	<b>1 027 387</b>	<b>964 083</b>	<b>1 036 407</b>	<b>1 112 342</b>	<b>988 860</b>	<b>1 099 809</b>	<b>1 121 079</b>	<b>Costa</b>
Petroperú	I	0	0	0	0	0	0	0	0	10 410	79 466	70 789	85 879	83 097	Petroperú
Monterrico	II	34 644	32 852	41 105	21 749	2 111	453	5 777	8 806	14 596	25 716	30 792	33 658	32 313	Monterrico
Unna Energia	IV	125 084	126 359	132 200	143 531	139 745	127 292	108 472	86 349	88 629	87 532	77 149	92 171	135 010	Unna Energia
Sapet	VI VII	438 652	454 388	440 793	442 593	442 771	423 443	456 569	434 464	461 386	459 814	405 065	444 051	435 329	Sapet
CNPC Perú	X	438 652	454 388	440 793	442 593	442 771	423 443	456 569	434 464	461 386	459 814	405 065	444 051	435 329	CNPC Perú
Olympic	XIII	471 023	391 443	323 771	336 163	370 558	331 870	334 302	342 190	369 465	515 672	517 870	563 674	541 522	Olympic
Interoil	III IV	0	0	0	0	0	0	0	0	0	0	0	0	0	Interoil
<b>Zócalo</b>		<b>176 536</b>	<b>287 489</b>	<b>279 688</b>	<b>323 206</b>	<b>321 549</b>	<b>317 154</b>	<b>344 662</b>	<b>379 775</b>	<b>382 613</b>	<b>313 917</b>	<b>168 196</b>	<b>163 198</b>	<b>296 816</b>	<b>Zócalo</b>
Savía	Z-2B	176 536	287 489	279 688	323 206	321 549	317 154	344 662	379 775	382 613	313 917	168 196	163 198	296 816	Savía
<b>TOTAL GAS</b>		<b>1 213 568</b>	<b>1 355 476</b>	<b>1 334 579</b>	<b>1 373 672</b>	<b>1 348 947</b>	<b>1 291 785</b>	<b>1 372 049</b>	<b>1 343 858</b>	<b>1 419 020</b>	<b>1 426 259</b>	<b>1 157 056</b>	<b>1 263 007</b>	<b>1 417 894</b>	<b>TOTAL GAS</b>

1/ Cifras preliminares.

Fuente: PERUPETRO.

Elaboración: BCRP - Sucursal Piura. Departamento de Estudios Económicos.



**ANEXO 4**

**PIURA: PRODUCCIÓN MANUFACTURA 1/**  
(Variación porcentual interanual)

DESCRIPCIÓN	2021										2022				DESCRIPCIÓN
	ABR	MAY	JUN	JUL	AGO	SET	OCT	NOV	DIC	ENE	FEB	MAR	ABR		
<b>Manufactura Primaria</b>	<b>245,7</b>	<b>351,4</b>	<b>75,9</b>	<b>- 17,9</b>	<b>14,4</b>	<b>- 36,6</b>	<b>- 38,8</b>	<b>- 24,3</b>	<b>- 21,7</b>	<b>3,2</b>	<b>- 30,0</b>	<b>- 37,8</b>	<b>- 12,5</b>	<b>Manufactura Primaria</b>	
Harina de pescado	n.d.	35 059,5	- 22,0	- 57,4	n.d.	n.d.	n.d.	- 83,9	- 92,6	- 98,0	- 57,7	421,3	- 97,8	Harina de pescado	
Conserva de pescado	- 10,1	151,9	- 7,2	- 20,1	- 7,9	- 20,7	- 19,2	2,5	- 52,6	5,7	- 18,0	- 1,5	- 10,7	Conserva de pescado	
Aceite de pescado	n.d.	21 604,3	- 41,8	- 63,9	n.d.	n.d.	n.d.	- 98,4	- 96,0	- 99,1	- 80,9	155,0	- 99,6	Aceite de pescado	
Pescado congelado	1 108,8	979,9	123,0	- 19,0	- 8,8	- 65,8	- 60,0	- 37,2	- 38,3	6,3	- 38,3	- 47,8	4,2	Pescado congelado	
GLP	128,4	- 40,4	5,5	28,1	6,0	24,5	- 27,2	21,3	7,2	34,8	23,0	15,4	- 57,4	GLP	
Gasolinas	8,9	139,2	92,5	0,1	- 20,5	28,6	- 14,2	- 41,8	35,7	- 51,7	- 76,8	- 90,5	- 83,0	Gasolinas	
Kerosene y Turbo	n.d.	n.d.	n.d.	n.d.	- 100,0	- 100,0	n.d.	n.d.	n.d.	n.d.	n.d.	n.d.	n.d.	Kerosene y Turbo	
Diesel y Fuel Oil	173,6	280,3	125,5	- 24,5	136,7	- 61,3	13,7	- 19,7	- 13,1	134,9	2,7	- 13,6	- 95,6	Diesel y Fuel Oil	
<b>Manufactura No Primaria</b>	<b>384,5</b>	<b>198,1</b>	<b>60,8</b>	<b>10,3</b>	<b>4,9</b>	<b>- 7,9</b>	<b>- 12,0</b>	<b>- 4,2</b>	<b>- 11,4</b>	<b>26,7</b>	<b>38,2</b>	<b>21,5</b>	<b>20,3</b>	<b>Manufactura No Primaria</b>	
Jugos de fruta	158,7	163,4	122,5	404,7	175,2	74,1	83,2	- 58,2	871,9	60,7	1 529,1	247,0	21,3	Jugos de fruta	
Harina de trigo	0,0	0,0	0,0	0,0	0,0	0,0	0,0	0,0	0,0	0,0	0,0	0,0	0,0	Harina de trigo	
Hilados de algodón	n.d.	n.d.	n.d.	n.d.	n.d.	n.d.	n.d.	n.d.	n.d.	n.d.	n.d.	n.d.	n.d.	Hilados de algodón	
Aceite esencial de limón	20,0		4,0	292,3	- 63,9	424,6	- 71,0	n.d.	250,0	n.d.	- 7,6	261,7	8,4	Aceite esencial de limón	
Cáscara Desh. de limón	117,2	28,5	57,6	34,1	143,0	- 100,0	n.d.	31,9	473,7	44,5	88,3	123,2	- 9,2	Cáscara Desh. de limón	
Cemento	n.d.	473,9	90,2	1,0	0,9	- 8,5	- 16,3	- 3,8	- 17,3	31,2	31,2	13,4	27,0	Cemento	
<b>TOTAL</b>	<b>261,5</b>	<b>319,7</b>	<b>74,5</b>	<b>- 15,6</b>	<b>13,3</b>	<b>- 33,8</b>	<b>- 35,8</b>	<b>- 21,5</b>	<b>- 20,4</b>	<b>6,6</b>	<b>- 21,9</b>	<b>- 30,5</b>	<b>- 7,4</b>	<b>TOTAL</b>	

1/ Cifras preliminares.

Fuente: Empresas Industriales, PRODUCE y Petroperú.

Elaboración: BCRP - Sucursal Piura. Departamento de Estudios Económicos.





**ANEXO 5**

**PIURA: INGRESOS CORRIENTES DEL GOBIERNO CENTRAL**

(Millones de soles)

	2021									2022				
	ABR	MAY	JUN	JUL	AGO	SET	OCT	NOV	DIC	ENE	FEB	MAR	ABR	
<b>I. INGRESOS TRIBUTARIOS</b>	<b>241,0</b>	<b>198,8</b>	<b>192,9</b>	<b>206,6</b>	<b>264,4</b>	<b>257,1</b>	<b>219,9</b>	<b>241,6</b>	<b>346,7</b>	<b>276,8</b>	<b>297,5</b>	<b>507,9</b>	<b>358,0</b>	<b>I. INGRESOS TRIBUTARIOS</b>
<b>1. Impuestos a los Ingresos</b>	<b>70,0</b>	<b>46,8</b>	<b>48,2</b>	<b>45,3</b>	<b>53,3</b>	<b>49,2</b>	<b>49,9</b>	<b>57,5</b>	<b>64,4</b>	<b>86,7</b>	<b>64,7</b>	<b>305,5</b>	<b>142,1</b>	<b>1. Impuestos a los Ingresos</b>
- Personas Naturales	17,1	13,1	13,0	11,3	14,9	16,1	13,4	12,9	15,2	24,7	11,9	13,3	32,9	- Personas Naturales
- Personas Jurídicas	30,0	28,0	31,2	32,9	36,7	30,4	34,5	43,4	48,0	60,8	51,3	47,6	85,8	- Personas Jurídicas
- Regularización	22,9	5,7	4,0	1,1	1,7	2,7	2,0	1,1	1,2	1,1	1,5	244,6	23,4	- Regularización
<b>2. Impuestos a la Importación</b>	<b>0,6</b>	<b>0,6</b>	<b>0,7</b>	<b>0,7</b>	<b>0,9</b>	<b>1,0</b>	<b>0,8</b>	<b>0,6</b>	<b>0,6</b>	<b>0,6</b>	<b>0,4</b>	<b>0,6</b>	<b>2,0</b>	<b>2. Impuestos a la Importación</b>
<b>3. Impuesto General a las ventas</b>	<b>122,8</b>	<b>112,8</b>	<b>108,9</b>	<b>117,5</b>	<b>150,7</b>	<b>150,6</b>	<b>115,9</b>	<b>141,5</b>	<b>213,1</b>	<b>158,2</b>	<b>185,7</b>	<b>182,8</b>	<b>177,0</b>	<b>3. Impuesto General a las ventas</b>
- Operaciones Internas	54,7	51,8	56,1	54,3	57,1	50,9	42,5	78,1	96,1	109,8	97,3	105,1	88,8	- Operaciones Internas
- Operaciones Externas	68,1	61,0	52,8	63,2	93,5	99,6	73,4	63,5	117,0	48,4	88,4	77,7	88,2	- Operaciones Externas
<b>4. Impuesto Selectivo al Consumo</b>	<b>29,8</b>	<b>23,3</b>	<b>15,8</b>	<b>24,8</b>	<b>38,8</b>	<b>38,3</b>	<b>37,9</b>	<b>28,0</b>	<b>50,5</b>	<b>23,4</b>	<b>37,9</b>	<b>6,9</b>	<b>19,6</b>	<b>4. Impuesto Selectivo al Consumo</b>
<b>5. Otros Ingresos tributarios</b>	<b>17,9</b>	<b>15,2</b>	<b>19,3</b>	<b>18,3</b>	<b>20,7</b>	<b>17,9</b>	<b>15,4</b>	<b>14,1</b>	<b>18,0</b>	<b>7,8</b>	<b>8,8</b>	<b>12,1</b>	<b>17,3</b>	<b>5. Otros Ingresos tributarios</b>
<b>II. INGRESOS NO TRIBUTARIOS</b>	<b>0,1</b>	<b>0,2</b>	<b>0,4</b>	<b>0,1</b>	<b>0,1</b>	<b>0,1</b>	<b>0,1</b>	<b>0,2</b>	<b>0,1</b>	<b>0,2</b>	<b>0,8</b>	<b>0,2</b>	<b>0,3</b>	<b>II. INGRESOS NO TRIBUTARIOS</b>
<b>INGRESOS CORRIENTES (I + II)</b>	<b>241,1</b>	<b>199,0</b>	<b>193,3</b>	<b>206,7</b>	<b>264,5</b>	<b>257,2</b>	<b>220,0</b>	<b>241,8</b>	<b>346,8</b>	<b>277,0</b>	<b>298,3</b>	<b>508,1</b>	<b>358,3</b>	<b>INGRESOS CORRIENTES (I + II)</b>

Fuente: SUNAT.

Elaboración: BCRP - Sucursal Piura. Departamento de Estudios Económicos.



**ANEXO 6**

**PIURA: GASTOS NO FINANCIEROS DEL GOBIERNO NACIONAL**  
(Millones de soles)

	2021									2022				
	ABR	MAY	JUN	JUL	AGO	SET	OCT	NOV	DIC	ENE	FEB	MAR	ABR	
<b>GASTOS NO FINANCIEROS</b>	<b>282,2</b>	<b>196,8</b>	<b>202,3</b>	<b>224,6</b>	<b>205,6</b>	<b>378,3</b>	<b>323,2</b>	<b>248,0</b>	<b>474,0</b>	<b>144,8</b>	<b>239,2</b>	<b>283,4</b>	<b>345,7</b>	<b>GASTOS NO FINANCIEROS</b>
<b>a. GASTOS CORRIENTES</b>	<b>188,2</b>	<b>88,3</b>	<b>144,2</b>	<b>143,8</b>	<b>120,5</b>	<b>250,5</b>	<b>224,1</b>	<b>166,8</b>	<b>309,9</b>	<b>86,7</b>	<b>144,0</b>	<b>160,5</b>	<b>196,5</b>	<b>a. GASTOS CORRIENTES</b>
1. Personal y obligaciones sociales	40,5	40,7	40,1	51,4	39,3	41,2	38,9	42,8	53,0	44,7	42,6	44,5	43,0	1. Personal y obligaciones sociales
2. Pensiones y otras prestaciones sociales	18,0	18,2	17,9	37,8	18,6	17,9	18,1	17,7	35,8	18,9	17,3	18,5	18,6	2. Pensiones y otras prestaciones sociales
3. Bienes y servicios	26,0	21,7	37,2	28,9	21,9	24,3	46,7	31,2	70,4	12,2	28,9	36,0	31,7	3. Bienes y servicios
4. Donaciones y transferencias	6,9	4,3	3,3	2,4	2,8	25,2	1,8	17,3	6,8	0,0	4,9	45,1	1,1	4. Donaciones y transferencias
5. Otros gastos	96,7	3,4	45,6	23,3	38,0	141,8	118,6	57,8	143,9	10,8	50,4	16,4	102,0	5. Otros gastos
<b>b. GASTOS DE CAPITAL</b>	<b>94,0</b>	<b>108,5</b>	<b>58,1</b>	<b>80,8</b>	<b>85,1</b>	<b>127,9</b>	<b>99,0</b>	<b>81,2</b>	<b>164,1</b>	<b>58,1</b>	<b>95,2</b>	<b>123,0</b>	<b>149,2</b>	<b>b. GASTOS DE CAPITAL</b>
1. Adquisición de activos no financieros	94,0	108,5	58,1	75,9	85,1	127,9	99,0	81,2	156,5	58,1	95,2	123,0	148,8	1. Adquisición de activos no financieros
2. Otros gastos de capital	0,0	0,0	0,0	4,9	0,0	0,0	0,0	0,0	7,6	0,0	0,0	0,0	0,5	2. Otros gastos de capital

Fuente: Ministerio de Economía y Finanzas.

Elaboración: BCRP - Sucursal Piura. Departamento de Estudios Económicos.



**ANEXO 7**

**PIURA: GASTOS NO FINANCIEROS DEL GOBIERNO REGIONAL**  
(Millones de soles)

	2021									2022				
	ABR	MAY	JUN	JUL	AGO	SET	OCT	NOV	DIC	ENE	FEB	MAR	ABR	
<b>GASTOS NO FINANCIEROS</b>	<b>210,5</b>	<b>210,6</b>	<b>206,7</b>	<b>233,5</b>	<b>237,9</b>	<b>216,0</b>	<b>230,0</b>	<b>211,6</b>	<b>445,7</b>	<b>161,9</b>	<b>172,2</b>	<b>202,2</b>	<b>204,8</b>	<b>GASTOS NO FINANCIEROS</b>
<b>a. GASTOS CORRIENTES</b>	<b>169,2</b>	<b>167,9</b>	<b>173,8</b>	<b>181,0</b>	<b>169,4</b>	<b>169,5</b>	<b>167,5</b>	<b>170,9</b>	<b>376,7</b>	<b>152,5</b>	<b>153,4</b>	<b>168,4</b>	<b>176,9</b>	<b>a. GASTOS CORRIENTES</b>
1. Personal y obligaciones sociales	125,0	122,0	124,7	128,7	117,9	119,5	119,2	117,7	181,2	120,3	113,0	116,6	125,8	1. Personal y obligaciones sociales
2. Pensiones y otras prestaciones sociales	10,1	9,3	9,8	12,2	9,4	10,0	9,2	8,9	17,4	11,2	8,7	9,5	9,4	2. Pensiones y otras prestaciones sociales
3. Bienes y servicios	34,0	36,1	38,7	39,8	42,0	39,3	39,0	35,0	90,8	20,9	31,6	42,3	38,5	3. Bienes y servicios
4. Donaciones y transferencias	0,0	0,0	0,0	0,0	0,0	0,0	0,0	0,0	0,0	0,1	0,0	0,0	0,7	4. Donaciones y transferencias
5. Otros gastos	0,2	0,5	0,5	0,4	0,1	0,7	0,1	9,3	87,4	0,1	0,0	0,0	2,6	5. Otros gastos
<b>b. GASTOS DE CAPITAL</b>	<b>41,3</b>	<b>42,7</b>	<b>32,9</b>	<b>52,5</b>	<b>68,5</b>	<b>46,5</b>	<b>62,5</b>	<b>40,8</b>	<b>68,9</b>	<b>9,4</b>	<b>18,8</b>	<b>33,8</b>	<b>28,0</b>	<b>b. GASTOS DE CAPITAL</b>
1. Adquisición de activos no financieros	41,3	42,7	32,9	52,5	68,5	46,5	62,5	40,8	68,9	9,4	18,8	33,8	28,0	1. Adquisición de activos no financieros
2. Otros gastos de capital	0,0	0,0	0,0	0,0	0,0	0,0	0,0	0,0	0,0	0,0	0,0	0,0	0,0	2. Otros gastos de capital

Fuente: Ministerio de Economía y Finanzas.

Elaboración: BCRP - Sucursal Piura. Departamento de Estudios Económicos.



ANEXO 8

PIURA: GASTOS NO FINANCIEROS DE LOS GOBIERNOS LOCALES  
(Millones de soles)

	2021									2022				
	ABR	MAY	JUN	JUL	AGO	SET	OCT	NOV	DIC	ENE	FEB	MAR	ABR	
<b>GASTOS NO FINANCIEROS</b>	<b>148,0</b>	<b>149,2</b>	<b>165,2</b>	<b>191,1</b>	<b>200,9</b>	<b>196,7</b>	<b>177,4</b>	<b>185,6</b>	<b>413,1</b>	<b>46,0</b>	<b>104,2</b>	<b>216,4</b>	<b>153,3</b>	<b>GASTOS NO FINANCIEROS</b>
<b>a. GASTOS CORRIENTES</b>	<b>58,1</b>	<b>65,1</b>	<b>65,6</b>	<b>81,9</b>	<b>71,3</b>	<b>65,2</b>	<b>68,3</b>	<b>71,5</b>	<b>140,7</b>	<b>38,0</b>	<b>61,4</b>	<b>83,9</b>	<b>70,6</b>	<b>a. GASTOS CORRIENTES</b>
1. Personal y obligaciones sociales	18,5	19,5	18,1	27,7	17,9	18,3	19,0	21,8	33,0	22,9	20,1	22,3	19,8	1. Personal y obligaciones sociales
2. Pensiones y otras prestaciones sociales	3,5	3,3	3,7	3,7	4,6	4,6	4,8	5,0	8,1	0,9	2,0	2,9	3,0	2. Pensiones y otras prestaciones sociales
3. Bienes y servicios	33,2	40,7	42,2	48,4	46,6	40,6	41,6	42,8	97,0	12,8	33,6	53,9	43,4	3. Bienes y servicios
4. Donaciones y transferencias	1,2	0,9	0,8	1,1	0,7	1,0	0,8	0,9	1,3	0,5	1,5	1,4	1,7	4. Donaciones y transferencias
5. Otros gastos	1,7	0,8	0,9	1,0	1,5	0,7	2,2	0,9	1,4	0,9	4,2	3,4	2,7	5. Otros gastos
<b>b. GASTOS DE CAPITAL</b>	<b>89,9</b>	<b>84,1</b>	<b>99,6</b>	<b>109,2</b>	<b>129,6</b>	<b>131,5</b>	<b>109,1</b>	<b>114,1</b>	<b>272,4</b>	<b>8,1</b>	<b>42,7</b>	<b>132,6</b>	<b>82,7</b>	<b>b. GASTOS DE CAPITAL</b>
1. Adquisición de activos no financieros	88,4	83,2	96,1	109,2	126,3	127,8	108,1	114,1	271,7	8,1	41,5	132,6	82,3	1. Adquisición de activos no financieros
2. Otros gastos de capital	1,5	1,0	3,5	0,0	3,3	3,7	1,0	0,0	0,6	0,0	1,2	0,0	0,5	2. Otros gastos de capital

Fuente: Ministerio de Economía y Finanzas.

Elaboración: BCRP - Sucursal Piura. Departamento de Estudios Económicos.



**ANEXO 9**

**PIURA: CARTERA PESADA EN EL SISTEMA FINANCIERO 1/**  
(En porcentajes)

ENTIDADES FINANCIERAS	2021										2022			ENTIDADES FINANCIERAS
	MAR	ABR	MAY	JUN	JUL	AGO	SET	OCT	NOV	DIC	ENE	FEB	MAR	
<b>A. BANCO DE LA NACIÓN</b>	3,4	3,5	3,6	3,6	3,6	3,6	3,6	3,7	3,6	3,5	3,4	3,3	3,3	<b>A. BANCO DE LA NACIÓN</b>
<b>B. EMPRESAS BANCARIAS</b>	4,6	4,6	4,4	4,4	4,4	4,3	4,7	5,0	5,3	5,2	5,9	5,8	5,7	<b>B. EMPRESAS BANCARIAS</b>
Agrobanco	59,9	58,7	57,9	57,9	59,0	56,1	51,4	49,9	48,6	46,4	47,8	43,5	39,1	Agrobanco
<b>C. INSTITUCIONES DE MICROFINANZAS</b>														<b>C. INSTITUCIONES DE MICROFINANZAS</b>
Cajas municipales	7,7	8,0	7,9	7,6	7,8	7,6	7,6	7,5	7,4	6,5	6,8	7,0	6,8	Cajas municipales
Edpyme	6,7	6,7	6,3	5,6	5,7	4,4	3,9	4,2	4,6	4,0	4,4	4,2	3,7	Edpyme
Empresas financieras	7,8	7,0	7,0	6,0	5,6	5,3	4,8	4,0	3,5	3,4	3,4	3,4	3,4	Empresas financieras
<b>TOTAL</b>	<b>5,6</b>	<b>5,5</b>	<b>5,4</b>	<b>5,2</b>	<b>5,2</b>	<b>5,1</b>	<b>5,3</b>	<b>5,5</b>	<b>5,7</b>	<b>5,4</b>	<b>5,9</b>	<b>5,9</b>	<b>5,7</b>	<b>TOTAL</b>

1/ Cifras preliminares.

Fuente: Superintendencia de Banca, Seguros y AFP (SBS).

Elaboración: BCRP - Sucursal Piura. Departamento de Estudios Económicos.

