

BANCO CENTRAL DE RESERVA DEL PERÚ
SUCURSAL PIURA



PIURA: Síntesis de Actividad Económica
Marzo 2022¹

Departamento de Estudios Económicos

¹ En el presente informe participaron: Víctor Chávez, José Lupú y Julio Ortíz.

ÍNDICE

	<i>Página</i>
RESUMEN EJECUTIVO	3
I. ACTIVIDAD PRODUCTIVA	4
1. Actividad primaria	4
1.1 Sector agropecuario	4
1.2 Sector pesca	5
1.3 Sector hidrocarburos	6
2. Otros indicadores sectoriales	6
2.1 Sector manufactura	6
2.2 Sector construcción	7
II. CRÉDITO Y DEPÓSITOS	8
1. Créditos	8
2. Depósitos	9
III. EJECUCIÓN DEL PRESUPUESTO DE GASTOS DEL GOBIERNO GENERAL	10
1. Gasto corriente no financiero	10
2. Gasto de capital	11
IV. ANEXOS	12

RESUMEN EJECUTIVO

Principales hechos de importancia

- En marzo 2022, los **indicadores económicos** de Piura mostraron un desempeño mixto. En el mes, se expandió el sector agropecuario (10,7 por ciento), los hidrocarburos (3,8 por ciento) y el crédito (5,6 por ciento). Por su parte, se contrajo la pesca (-47,4 por ciento), manufactura (-35,3 por ciento), despachos de cemento (-13,6 por ciento) e inversión pública (9,8 por ciento).

Actividad primaria

- En marzo 2022, el sector **agropecuario** se expandió en 10,7, por ciento interanual, por el mayor dinamismo del subsector agrícola (20,2 por ciento). La mayor producción agrícola refleja el crecimiento de la producción de limón (37,7 por ciento), mango (385,5 por ciento), plátano (17,5 por ciento) y caña de azúcar (18,0 por ciento), debido a sus mayores cosechas y rendimientos. La producción pecuaria se contrajo en 0,6 por ciento interanual, por la menor oferta de vacuno (-9,4 por ciento), ovino (-4,3 por ciento) y porcino (-1,4 por ciento).
- En marzo, la producción **pesquera** se contrajo en 47,4 por ciento respecto a similar mes del año previo. En el mes, se registró un menor desembarque de especies para congelados (-51,2 por ciento) y conservas (-2,9 por ciento), por la menor disponibilidad de pota en Paita.
- En marzo, el sector **hidrocarburos** se expandió en 3,8 por ciento interanual, por la mayor extracción de petróleo crudo (3,0 por ciento) y gas natural (19,7 por ciento).

Otros indicadores de actividad económica

- En marzo 2022, la **manufactura** se contrajo en 35,3 por ciento interanual, principalmente por el retroceso de las ramas primarias (-43,2 por ciento). Así, se redujo la producción de derivados pesqueros (-46,1 por ciento) debido a la menor disponibilidad de pota en Paita; y la refinación de petróleo (-41,3 por ciento) en un contexto de modernización de la Refinería de Talara.
- En marzo, los **despachos de cemento** se redujeron en 13,6 por ciento interanual, en parte por la menor inversión pública del mes (-9,8 por ciento). En enero - marzo 2022, los despachos de cemento decrecieron 20,3 por ciento, en parte por la menor inversión pública (-7,7 por ciento).
- En marzo, la **inversión pública** fue S/ 289,4 millones, inferior en 9,8 por ciento interanual, en términos reales, principalmente por la menor inversión de los Gobiernos Locales (-17,3 por ciento) en instalaciones educativas (S/ 6,2 millones menos).

CUADRO N° 1
PIURA: VARIACIÓN INTERANUAL DE OTROS INDICADORES DE ACTIVIDAD ECONÓMICA

	Jun.21	Jul.21	Ago.21	Set.21	Oct.21	Nov.21	Dic.21	Ene.22	Feb.22	Mar.22
Producción industrial 1/	↑ 74,5	↓ -15,6	↑ 13,3	↓ -33,8	↓ -35,8	↓ -21,5	↓ -20,4	↑ 8,2	↓ -20,1	↓ -35,3
Despachos de cemento 1/	↑ 111,2	↑ 28,2	↑ 29,2	↑ 13,7	↓ -10,3	↓ -4,3	↓ -17,0	↓ -20,3	↓ -26,8	↓ -13,6
Crédito 2/	↑ 7,7	↑ 6,0	↑ 3,4	↑ 3,0	↑ 2,5	↑ 2,3	↑ 3,1	↑ 3,8	↑ 4,9	↑ 5,6
Depósitos 2/	↑ 4,4	↑ 0,1	↑ 3,1	↑ 4,1	↑ 0,1	↑ 0,5	↓ -1,4	↓ -1,4	↓ -1,2	↓ -0,4
Inversión pública 1/	↑ 393,8	↑ 86,4	↑ 64,9	↑ 13,8	↓ -12,4	↓ -33,2	↓ -19,1	↓ -21,5	↑ 5,9	↓ -9,8

1/ En términos reales. 2/ En términos nominales.

Fuentes: BCRP-Sucursales, PRODUCE, PETROPERU, Cementos Pacasmayo, SBS, SUNAT y MEF.

I. ACTIVIDAD PRODUCTIVA

1. Actividad primaria

1.1 Sector agropecuario

- En marzo 2022, el sector agropecuario se expandió en 10,7, por ciento interanual, por el mayor dinamismo del subsector agrícola (20,2 por ciento). La mayor producción agrícola refleja el crecimiento de la producción de limón (37,7 por ciento), mango (385,5 por ciento), plátano (17,5 por ciento) y caña de azúcar (18,0 por ciento), debido a sus mayores cosechas y rendimientos. La producción pecuaria se contrajo en 0,6 por ciento interanual, por la menor oferta de vacuno (-9,4 por ciento), ovino (-4,3 por ciento) y porcino (-1,4 por ciento).
- En enero - marzo 2022, la producción agropecuaria creció en 4,9 por ciento respecto a similar periodo del año anterior. En este trimestre, aumentó la producción de mango (29,0 por ciento), uva (24,1 por ciento), arándanos (38,0 por ciento), plátano (31,7 por ciento), limón (43,2 por ciento), por los mejores rendimientos en plantaciones jóvenes y las ampliaciones de áreas. La producción pecuaria creció en 1,8 por ciento, por la mayor oferta de ave (5,7 por ciento).

CUADRO N° 2
PIURA: SECTOR AGROPECUARIO 1/
(En toneladas)

Subsectores	Estructura Porcentual 2021 ^{2/}	Marzo			Enero - Marzo		
		2021	2022	Var.%	2021	2022	Var.%
AGRÍCOLA	83,4			20,2			5,8
Orientada al mercado externo y agroindustria 2/	50,9			48,5			34,0
Mango	8,1	2 168	10 525	385,5	146 079	188 369	29,0
Uva	16,4	0	0	n.d.	19 173	23 800	24,1
Plátano	6,3	26 447	31 078	17,5	79 863	105 207	31,7
Maíz Amarillo Duro	2,4	31	384		594	13 290	
Piquillo	1,2	200	500	150,0	540	980	81,5
Páprika	0,8	0	0	n.d.	100	110	10,0
Caña de azúcar	1,1	11 211	13 231	18,0	82 657	59 337	-28,2
Arándano	3,5	100	24	-76,0	661	912	38,0
Orientada al mercado interno 2/	32,4			20,9			-22,2
Arroz cáscara	24,3	0	0	n.d.	88 513	52 495	-40,7
Limón	3,8	16 410	22 600	37,7	45 606	65 295	43,2
Maíz Amiláceo	1,1	0	36	n.d.	0	36	n.d.
Papa	0,7	1 150	0	-100,0	4 882	2 686	-45,0
Arveja G/S	0,2	0	108	n.d.	14	108	
Camote	0,2	12	0	-100,0	1 296	1 610	24,2
Yuca	0,1	184	0	-100,0	448	28	-93,8
Cebolla	0,1	225	0	-100,0	375	720	92,0
PECUARIO	16,6			-0,6			1,8
Ave	7,6	2 995	3 103	3,6	9 522	10 064	5,7
Vacuno	3,2	1 292	1 171	-9,4	3 461	3 268	-5,6
Leche	1,8	3 593	3 647	1,5	9 623	9 767	1,5
Huevo	0,8	386	387	0,2	1 253	1 284	2,4
Ovino	1,1	376	360	-4,3	1 105	1 090	-1,3
Porcino	1,5	603	594	-1,4	1 844	1 818	-1,4
Caprino	0,6	302	307	1,7	848	862	1,7
SECTOR AGROPECUARIO	100,0			10,7			4,9

1/ Cifras preliminares. 2/ Estimado a precios de 2007.

Fuente: Ministerio de Desarrollo Agrario y Riego.

Elaboración: BCRP - Sucursal Piura. Departamento de Estudios Económicos.

- En agosto 2021 – marzo 2022, se instalaron 105,9 mil hectáreas de cultivos, inferiores en 6,5 por ciento respecto de similar periodo de la campaña previa. En este periodo, disminuyeron las siembras de arroz (-19,2 por ciento), maíz amiláceo (-20,6 por ciento) y trigo (-11,9 por ciento).

CUADRO N° 3
PIURA: SUPERFICIE SEMBRADA 1/
(Hectáreas)

CULTIVO	Campaña Agrícola ^{2/}		Variación	
	2020/2021	2021/2022	Absoluta	Porcentual
CULTIVOS TRANSITORIOS	112 680	105 842	-6 838	-6,1
Arroz	52 494	42 437	-10 057	-19,2
Maíz Amarillo Duro	15 415	22 430	7 015	45,5
Maíz Amiláceo	14 447	11 475	-2 972	-20,6
Frijol Caupí	6 136	6 228	92	1,5
Frijol G/S	3 901	3 458	- 443	-11,4
Papa	1 406	1 391	- 15	-1,1
Yuca	698	871	173	24,8
Trigo	8 492	7 483	-1 009	-11,9
Arveja G/S	2 425	2 489	64	2,6
Otros	6 820	6 965	145	2,1
CULTIVOS PERMANENTES	544	48	- 496	-91,2
Uva	422	6	- 416	-
Limón	67	9	- 58	-86,6
Mango	0	5	5	n.d.
Plátano	55	20	- 35	-63,6
Total	113 224	105 890	-7 334	-6,5

1/ Cifras preliminares. 2/ Corresponde al periodo de agosto a marzo.

Fuente: MIDAGRI.

Elaboración: BCRP - Sucursal Piura. Departamento de Estudios Económicos.

1.2 Sector pesca

- En marzo 2022, la producción pesquera se contrajo en 47,4 por ciento respecto a similar mes del año previo. En el mes, se registró un menor desembarque de especies para congelados (-51,2 por ciento) y conservas (-2,9 por ciento), por la menor disponibilidad de pota en Paita.
- En enero - marzo 2022, el sector pesquero se contrajo en 35,5 por ciento interanual, por la menor pesca para consumo humano directo (-35,0 por ciento) e indirecto (-94,9 por ciento). En el primer caso, debido al menor desembarque de especies para congelados (-37,7 por ciento) y conservas (-12,5 por ciento), por una menor disponibilidad de pota en Paita.

CUADRO N° 4
PIURA: SECTOR PESCA 1/
(En toneladas)

	Marzo			Enero - Marzo		
	2021	2022	Var %	2021	2022	Var %
Consumo Humano Directo			-47,4			-35,0
Congelado	59 926	29 272	-51,2	156 926	97 688	-37,7
Enlatado	2 670	2 593	-2,9	7 912	6 920	-12,5
Consumo Humano Indirecto			380,7			-94,9
Harina	67	322	380,7	13 120	672	-94,9
TOTAL			-47,4			-35,5

1/ Estimado a precios de 2007.

Fuente: PRODUCE.

Elaboración: BCRP - Sucursal Piura. Departamento de Estudios Económicos.

GRÁFICO N° 1
PIURA: VARIACIÓN DE LA PESCA
 (Variación % real respecto a similar mes del año anterior)

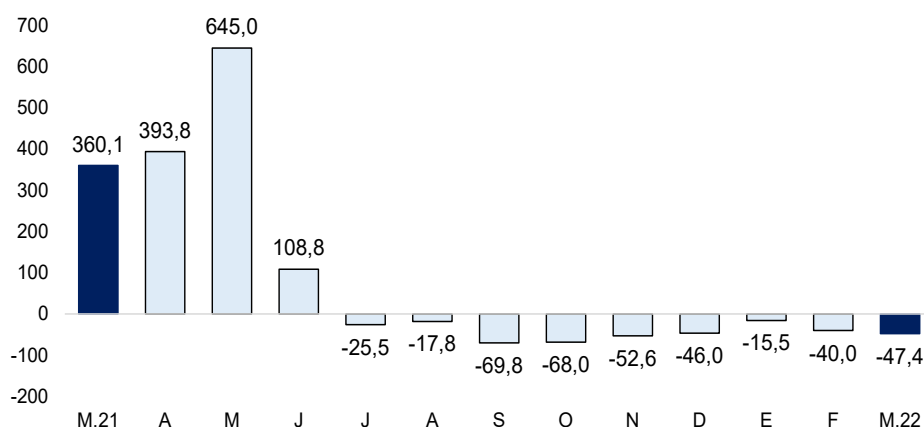

Fuente: PRODUCE.

1.3 Sector hidrocarburos

- En marzo 2022, el sector hidrocarburos se expandió en 3,8 por ciento interanual, por la mayor extracción de petróleo crudo (3,0 por ciento) y gas natural (19,7 por ciento).
- En enero - marzo 2022, la producción de hidrocarburos creció en 3,1 por ciento interanual, por la mayor extracción de petróleo crudo (2,3 por ciento) y gas natural (19,1 por ciento).

CUADRO N° 5
PIURA: PRODUCCIÓN DE HIDROCARBUROS^{1/}
 (Variación % real respecto a similar periodo del año anterior)

	Marzo			Enero - Marzo		
	2021	2022	Var.%	2021	2022	Var.%
GAS NATURAL						
(millones de p3)	1 265	1 514	19,7	3 787	4 510	19,1
Petroperú		86	n.d.		236	n.d.
Monterrico	32	34	6,5	132	90	-31,8
Unna Energía	119	92	-22,4	355	257	-27,7
Sapet	73	132	79,3	203	375	84,8
CNPC Perú	446	444	-0,5	1 324	1 309	-1,1
Olympic	377	564	49,7	1 142	1 597	39,9
Savia Perú	219	163	-25,5	631	645	2,3
Interoil			n.d.			n.d.
PETROLEO CRUDO						
(miles de barriles)	792	816	3,0	2 338	2 390	2,3
CNPC Perú	366	365	-0,1	1 076	1 068	-0,7
Monterrico	13	15	16,0	40	54	32,7
Unipetro	5	5	1,4	14	14	0,5
Sapet	107	113	5,9	308	334	8,5
Olympic	34	58	72,5	100	146	46,4
Unna Energía	89	77	-13,5	272	229	-15,8
Savia Perú	180	167	-7,5	527	499	-5,3
Petroperú		16	n.d.		45	n.d.
Interoil		1	n.d.		1	n.d.
TOTAL 1/			3,8			3,1

1/ Variación porcentual en términos reales estimada a precios de 2007.

FUENTE: PERUPETRO. Elaboración: BCRP - Sucursal Piura. Departamento de Estudios Económicos.

2. Otros indicadores sectoriales

2.1 Sector manufactura

- En marzo 2022, la manufactura se contrajo en 35,3 por ciento interanual, principalmente por el retroceso de las ramas primarias (-43,2 por ciento). Así, se redujo la producción de derivados

pesqueros (-46,1 por ciento) debido a la menor disponibilidad de pota en Paita; y la refinación de petróleo (-41,3 por ciento) en un contexto de modernización de la Refinería de Talara.

- En enero - marzo 2022, la producción industrial se contrajo en 17,7 por ciento respecto a similar periodo de 2021. En este periodo, se redujo la producción de los derivados pesqueros (-30,0 por ciento) debido a la menor disponibilidad de pota en Paita; y la refinación de petróleo (-21,1 por ciento) en un contexto de modernización de la Refinería de Talara; resultados atenuados parcialmente por la mayor producción de cemento (24,6 por ciento).

CUADRO N° 6
PIURA: SECTOR MANUFACTURA 1/
(Variación % real respecto a similar periodo del año anterior)

Ramaz de actividad	Estructura porcentual 2021 ^{2/}	Variación interanual (%)	
		Marzo	Enero - Marzo
MANUFACTURA PRIMARIA	87,1	-43,2	-24,4
Derivados pesqueros	55,8	-46,1	-30,0
Derivados de petróleo	19,1	-41,3	-21,1
Arroz pilado	12,2	-9,0	24,0
MANUFACTURA NO PRIMARIA	12,9	21,5	28,5
Cemento	9,9	13,4	24,6
Cáscara deshidratada de limón	0,5	123,2	89,2
Aceite esencial de limón	0,0	261,7	230,9
Jugos de fruta	0,4	247,0	385,5
SECTOR MANUFACTURA	100,0	-35,3	-17,7

1/ Cifras preliminares. 2/ Estimado a precios de 2007.

Fuente: MIDAGRI, PETROPERU, PRODUCE y empresas industriales.

Elaboración: BCRP - Sucursal Piura. Departamento de Estudios Económicos.

GRÁFICO N° 2
PIURA: VARIACIÓN DE LA MANUFACTURA
(Variación % real respecto a similar mes del año anterior)

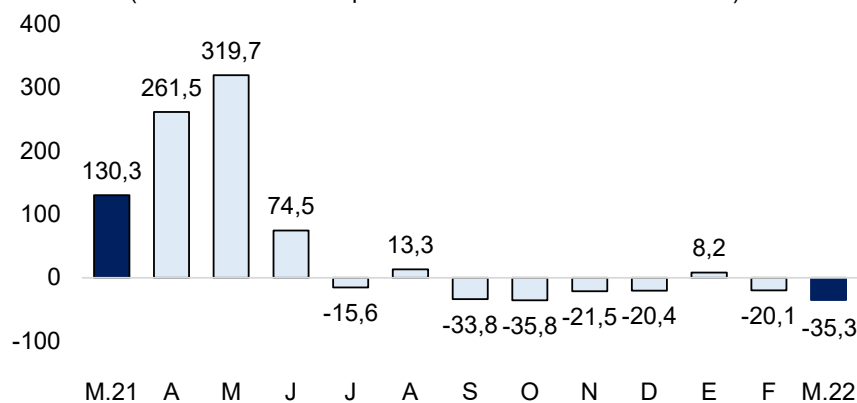

Fuente: MIDAGRI, PETROPERU, PRODUCE y empresas industriales.

2.2 Sector construcción

- En marzo 2022, los despachos de cemento se redujeron en 13,6 por ciento respecto a similar mes del año anterior, en parte por la menor inversión pública del mes (-9,8 por ciento). En enero - marzo 2022, los despachos de cemento disminuyeron en 20,3 por ciento, en parte por la menor inversión pública (-7,7 por ciento).

GRÁFICO N° 3
PIURA: VARIACIÓN DE LOS DESPACHOS DE CEMENTO
 (Variación % real respecto a similar mes del año anterior)

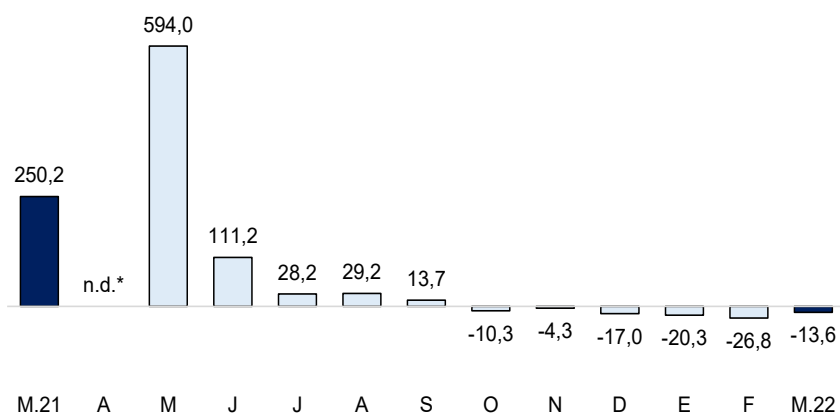

Fuente: Empresas.
 Elaboración: BCRP - Sucursal Piura. *División entre un valor nulo de abril 2020.

II. CRÉDITO Y DEPÓSITOS

1. Créditos

- En marzo 2022, los créditos en Piura crecieron en 5,6 por ciento interanual. Por tipo de moneda, el crédito en soles creció en 5,5 por ciento y en moneda extranjera en 5,7 por ciento.

CUADRO N° 7
PIURA: CRÉDITOS 1/

	Saldos en millones de soles 1/		Tasa de crecimiento (%)	
	Feb-22	Mar-22	Mes	12 Meses
POR TIPO DE CRÉDITO				
Empresas	5 726	5 760	0,6	8,6
Personas	3 481	3 463	-0,5	0,8
Consumo	2 582	2 593	0,4	3,4
Hipotecario	899	870	-3,3	-6,2
TOTAL	9 207	9 223	0,2	5,6
POR TIPO DE MONEDA				
MN	8 251	8 308	0,7	5,5
ME (Mill. US\$)	289	276	-4,2	5,7

1/ Calculado a tipo de cambio constante (S/ 3,31 por US\$).

Fuente: SBS y AFP. Elaboración: BCRP - Sucursal Piura. Departamento de Estudios Económicos.

GRÁFICO N° 4
PIURA: VARIACIÓN DEL CRÉDITO 1/
 (Variación % respecto a similar mes del año anterior)

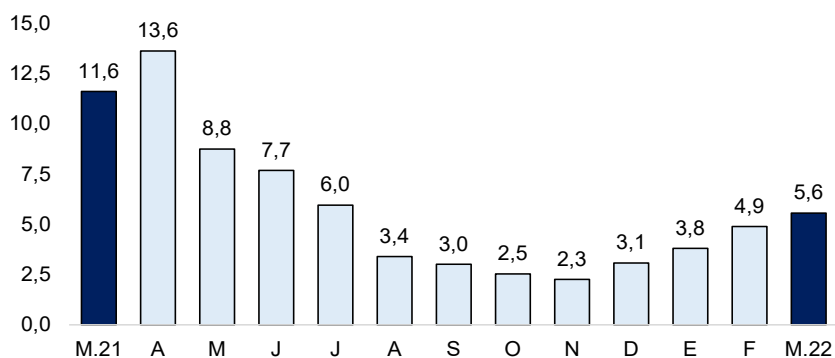

Fuente: SBS y AFP.

1/ Comprende Banca Múltiple, Cajas Municipales, Cajas Rurales y Financieras.

- Por tipo de crédito, se registra un mayor dinamismo del financiamiento empresarial, que aumentó en 8,6 por ciento interanual. Por su parte, el crédito a personas creció 0,8 por ciento interanual, por las mayores colocaciones de consumo (3,4 por ciento), que compensaron los menores créditos hipotecarios (-6,2 por ciento).

GRÁFICO N° 5
PIURA: VARIACIÓN POR TIPO DE CRÉDITO
(Variación % respecto a similar mes del año anterior)

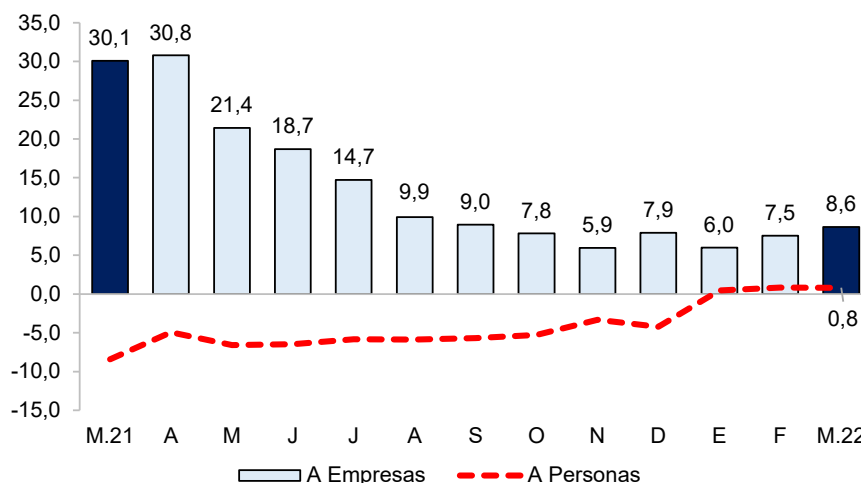

Fuente: SBS y AFP.

- En febrero 2022, la morosidad se ubicó en 5,9 por ciento, inferior al 6,0 por ciento registrado en febrero 2021. La tasa de morosidad en las Cajas Municipales fue de 7,0 por ciento, en las Financieras de 3,4 por ciento, Banca Múltiple de 5,8 por ciento, Edpymes de 4,2 por ciento, Banco de la Nación de 3,3 por ciento y Agrobanco de 43,5 por ciento.

GRÁFICO N° 6
PIURA: TASA DE MOROSIDAD
(En porcentaje)

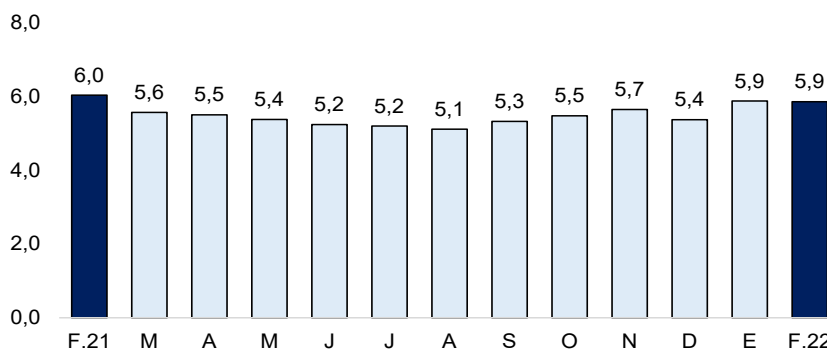

Fuente: SBS y AFP.

Elaboración: BCRP - Sucursal Piura. Departamento de Estudios Económicos.

2. Depósitos

- En marzo 2022, los depósitos en Piura se redujeron en 0,4 por ciento interanual. En el mes, disminuyeron las captaciones en moneda nacional (-3,7 por ciento), compensadas en parte por los mayores ahorros en moneda extranjera (12,2 por ciento).
- Por modalidad, disminuyeron los depósitos a la vista en 4,2 por ciento (27,9 por ciento del total de depósitos) y los depósitos a plazo fijo en 9,9 por ciento (26,5 por ciento de total). Por otro lado, crecieron los depósitos de ahorro en 8,9 por ciento interanual.

CUADRO N° 8
PIURA: DEPÓSITOS 1/
(Saldos en millones de soles)

	Saldos en millones de soles 1/		Tasa de crecimiento (%)	
	Feb-22	Mar-22	Mes	12 Meses
POR TIPO DE DEPÓSITO				
Vista	1 725	1 738	0,8	-4,2
Ahorro	2 918	2 847	-2,4	8,9
Plazo	1 648	1 652	0,3	-9,9
TOTAL	6 290	6 237	-0,8	-0,4
POR TIPO DE MONEDA				
MN	4 849	4 759	-1,8	-3,7
ME (Mill. US\$)	436	447	2,5	12,2

1/ Calculado a tipo de cambio constante (S/ 3,31 por US\$).

Fuente: SBS y AFP. Elaboración: BCRP - Sucursal Piura. Departamento de Estudios Económicos.

GRÁFICO N° 7
PIURA: VARIACIÓN DE LOS DEPÓSITOS 1/
(Variación % respecto a similar mes del año anterior)

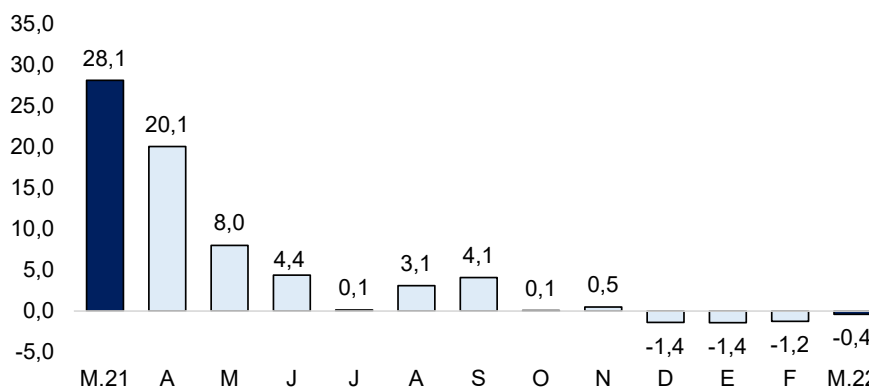

1/ Comprende Banca Múltiple, Cajas Municipales, Cajas Rurales y Financieras. Fuente: SBS y AFP.

III. EJECUCIÓN DEL PRESUPUESTO DE GASTOS DEL GOBIERNO GENERAL

1. Gasto corriente no financiero

- En marzo 2022, el gasto corriente fue S/ 412,8 millones, superior en 18,9 por ciento interanual. En el mes, aumentó principalmente el gasto corriente a nivel de Gobierno Nacional (41,8 por ciento) en el rubro de transferencias (89,0 por ciento).
- En enero - marzo 2022, el gasto corriente fue S/ 1 048,8 millones, superior en 6,1 por ciento interanual, en términos reales. En este periodo, aumentó el gasto corriente a nivel del Gobierno Nacional (7,7 por ciento) en el rubro de transferencias (-15,9 por ciento).

CUADRO N° 9
PIURA: GASTO PÚBLICO 1/ 2/
(Millones de soles)

	MARZO			ENERO - MARZO		
	2021	2022	Var.% real	2021	2022	Var.% real
Gobierno Nacional	106	160	41,8	341	391	7,7
Gobierno Regional	152	168	3,9	438	474	1,8
Gobiernos Locales	67	84	16,9	150	183	14,9
TOTAL	325	413	18,9	930	1 049	6,1

1/ Información al 31 de marzo de 2022. 2/ Comprende remuneraciones, pensiones, bienes y servicios. Fuente: MEF. Elaboración: BCRP - Sucursal Piura. Departamento de Estudios Económicos.

2. Gasto de capital

- En marzo 2022, la inversión pública fue S/ 289,4 millones, inferior en 9,8 por ciento interanual, en términos reales, principalmente por la menor inversión de los Gobiernos Locales (-17,3 por ciento) en instalaciones educativas (S/ 6,2 millones menos).
- En enero - marzo 2022, la inversión pública fue S/ 520,5 millones, inferior en 7,7 por ciento interanual, en términos reales, principalmente por el menor devengado en inversión de los Gobiernos Locales (-22,0 por ciento) en instalaciones médicas (S/ 13,8 millones menos).

CUADRO N° 10
PIURA: INVERSIÓN PÚBLICA 1/
(Millones de soles)

	MARZO			ENERO - MARZO		
	2021	2022	Var.% real	2021	2022	Var.% real
Gobierno Nacional	99	123	15,9	214	276	21,6
Gobierno Regional	51	34	-37,9	97	62	-40,0
Gobiernos Locales	150	133	-17,3	219	182	-22,0
Inversión Pública	300	289	-9,8	530	520	-7,7

1/ Información actualizada al 31 de marzo de 2022.

Fuente: MEF. Elaboración: BCRP - Sucursal Piura. Departamento de Estudios Económicos.

GRÁFICO N° 8
PIURA: VARIACIÓN DE LA INVERSIÓN PÚBLICA
(Variación % real)

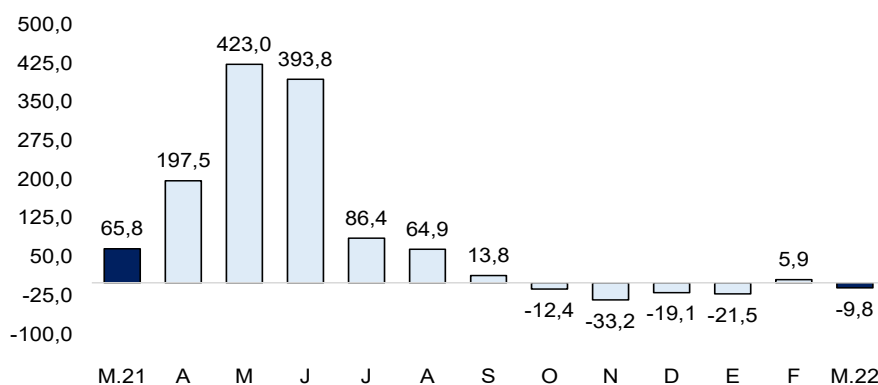

Fuente: MEF.

Elaboración: BCRP, Sucursal Piura. Departamento de Estudios Económicos.

- A marzo, se ejecutó el 14,5 por ciento del Presupuesto Institucional Modificado (PIM), ascendente a S/ 3,6 mil millones. El Gobierno Nacional registró un avance de 20,3 por ciento; el Gobierno Regional de 6,8 por ciento y los Gobiernos Locales de 13,8 por ciento.
- En marzo 2022, la inversión pública del Gobierno Nacional creció en 15,9 por ciento interanual. A nivel de proyectos, destacó el Mejoramiento del Hospital de Apoyo Chulucanas, con S/ 17,0 millones en el mes y (avance acumulado de 64,1 por ciento de su PIM); y la Reconstrucción del C.S. Castilla, con S/ 10,8 millones en el mes (avance de 51,5 por ciento de su PIM).
- En el mes, la inversión pública del Gobierno Regional decreció en 37,9 por ciento interanual. A nivel de proyectos, destacó la Rehabilitación de la carretera DV. R2A - Salitral - Bigote - Tunal - La Quinua - Huancabamba, con S/ 5,3 millones en el mes (avance acumulado de 10,6 por ciento de su PIM); y la Rehabilitación de camino vecinal entre A.H. Ollanta Humala y Cieneguillo Sur, con S/ 5,1 millones en el mes (avance de 100,0 por ciento de su PIM).
- En el mes, la inversión de los Gobiernos Locales disminuyó en 17,3 por ciento interanual. A nivel de proyectos, destacó la Reconstrucción de los servicios de centro de salud Paccha (I-3) en Chulucanas, con S/ 5,3 millones en el mes (avance acumulado de 68,5 por ciento de su PIM); y la Rehabilitación en el local escolar Nuestra Señora de Las Mercedes de Los Órganos, con S/ 3,5 millones en el mes (avance de 44,5 por ciento de su PIM).

IV. ANEXOS

ANEXO 1

PIURA: PRODUCCIÓN AGRÍCOLA 1/
(Toneladas)

PRODUCTOS	2021										2022			PRODUCTOS
	MAR	ABR	MAY	JUN	JUL	AGO	SET	OCT	NOV	DIC	ENE	FEB	MAR	
AGRÍCOLA														AGRÍCOLA
Algodón	0	0	0	0	0	0	1 952	558	254	2 608	108	0	0	Algodón
Arroz	0	0	8 990	141 088	193 544	8 400	0	0	540	141 332	41 435	11 060	0	Arroz
Arveja G/S	0	8	74	95	861	1 068	994	181	0	0	0	0	108	Arveja G/S
Café	4	0	0	1 454	1 968	1 406	20	0	0	0	0	0	0	Café
Camote	12	1 225	582	1 112	788	553	456	1 230	2 075	1 816	1 600	10	0	Camote
Caña de azúcar (para azúcar)	11 211	38 535	33 685	27 939	24 435	24 197	30 387	33 416	35 698	32 463	20 064	26 043	13 231	Caña de azúcar (para azúcar)
Cebada grano	0	0	0	13	165	146	42	0	0	0	0	0	0	Cebada grano
Frijol Castilla	14	894	4 818	1 143	336	0	36	109	2 014	1 766	1 186	75	30	Frijol Castilla
Frijo de Palo	0	0	0	0	0	0	0	0	0	0	0	0	0	Frijo de Palo
Frijol G/S	0	281	198	626	1 059	1 565	736	211	570	0	0	0	0	Frijol G/S
Limón	16 410	16 293	14 539	11 766	13 903	10 043	13 000	13 519	17 012	14 516	21 677	21 018	22 600	Limón
Maíz Amarillo	31	197	3 057	11 522	13 887	2 481	586	945	17 095	21 949	11 700	1 206	384	Maíz Amarillo
Maíz Amiláceo	0	0	562	1 757	3 530	5 192	5 454	1 100	0	0	0	0	36	Maíz Amiláceo
Mango	2 168	0	0	0	308	400	1 650	11 600	24 992	108 000	147 772	30 072	10 525	Mango
Papa	1 150	1 269	2 112	1 782	3 802	6 348	2 953	1 899	1 466	2 261	700	1 986	0	Papa
Papaya	129	86	85	55	158	105	281	342	382	459	447	164	204	Papaya
Páprika	0	0	0	0	1 042	833	8	0	20	449	0	110	0	Páprika
Piquillo	200	180	350	950	1 883	2 200	3 400	4 000	2 000	800	180	300	500	Piquillo
Plátano	26 447	32 244	29 744	30 369	32 877	30 683	31 925	28 589	32 572	34 967	36 492	37 637	31 078	Plátano
Trigo	0	0	205	437	3 490	4 267	2 479	390	0	0	0	0	0	Trigo
Vid	0	300	0	0	1 800	2 246	3 290	37 028	79 400	81 000	21 600	2 200	0	Vid
Yuca	184	317	60	639	1 030	958	943	1 055	580	96	16	12	0	Yuca
PECUARIO														PECUARIO
Ave 2/	2 995	3 181	3 061	3 223	3 228	3 314	3 300	3 452	3 568	3 753	3 680	3 281	3 103	Ave 2/
Caprino 2/	302	313	325	350	330	310	228	187	203	231	268	287	307	Caprino 2/
Ovino 2/	376	395	412	429	430	428	355	264	278	323	367	364	360	Ovino 2/
Porcino 2/	603	673	723	795	784	695	587	608	596	798	673	551	594	Porcino 2/
Vacuno 2/	1 292	1 179	1 207	1 197	1 152	1 285	1 234	1 158	1 317	1 092	1 037	1 061	1 171	Vacuno 2/
Huevos	386	341	341	345	361	553	390	402	462	413	461	435	387	Huevos
Leche	3 593	4 739	5 152	4 699	4 281	3 451	2 798	2 690	2 885	3 074	2 946	3 174	3 647	Leche

1/ Cifras preliminares

Fuente: MIDAGRI.

Elaboración: BCRP - Sucursal Piura. Departamento de Estudios Económicos.

ANEXO 2

PIURA: PRODUCCIÓN PESQUERA 1/
(Toneladas)

	2021										2022			
	MAR	ABR	MAY	JUN	JUL	AGO	SET	OCT	NOV	DIC	ENE	FEB	MAR	
CHD 2/	66 696	48 114	59 078	67 168	55 067	53 698	28 189	25 530	25 912	34 121	44 883	36 061	35 964	CHD 2/
Congelado	59 926	41 509	52 431	60 414	48 299	46 303	21 543	19 539	19 995	29 327	38 922	29 494	29 272	Congelado
Enlatado	2 670	2 505	2 547	2 654	2 669	3 295	2 547	1 891	1 817	695	1 860	2 467	2 593	Enlatado
CHI 3/	67	5 206	47 540	45 493	17 991	34	13	0	5 757	3 508	248	102	322	CHI 3/
Harina	67	5 206	47 540	45 493	17 991	34	13	0	5 757	3 508	248	102	322	Harina

1/ Cifras preliminares.

2/ Consumo Humano Directo.

3/ Consumo Humano Indirecto

Fuente: Ministerio de la Producción.

Elaboración: BCRP - Sucursal Piura. Departamento de Estudios Económicos.



ANEXO 3

PIURA: PRODUCCIÓN DE HIDROCARBUROS 1/
(Volumen)

PRODUCTOS		2021										2022			PRODUCTOS
		MAR	ABR	MAY	JUN	JUL	AGO	SET	OCT	NOV	DIC	ENE	FEB	MAR	
PETRÓLEO (barriles) LOTES															PETRÓLEO
Costa		611 794	592 922	629 779	625 409	646 546	651 507	626 943	671 744	667 518	672 797	649 628	563 534	632 222	Costa
CNPC Perú	X	365 579	349 025	364 424	358 100	373 453	376 763	363 665	387 557	376 555	381 920	372 785	330 468	365 048	CNPC Perú
Monterrico	II XV	12 700	13 278	12 696	12 601	12 314	12 281	11 563	12 146	11 141	12 593	23 789	15 076	14 737	Monterrico
Unipetro	IX	4 772	4 536	4 757	4 951	4 705	4 740	4 528	4 732	4 788	4 816	4 814	4 442	4 838	Unipetro
Sapet	VI VII	106 545	105 441	122 511	132 229	134 130	138 613	123 273	127 017	120 666	124 439	119 155	102 338	112 879	Sapet
Olympic	XIII	33 685	31 590	32 664	31 389	32 368	32 066	30 254	36 121	52 604	51 755	48 417	39 780	58 113	Olympic
Unna Energia	III IV V	88 513	89 052	92 727	86 139	89 576	87 044	93 660	104 171	101 764	97 274	80 668	71 430	76 607	Unna Energia
Petroperú	I	0	0	0	0	0	0	0	0	0	0	14 711	14 144	15 713	Petroperú
Interoil	III IV	0	0	0	0	0	0	0	0	0	0	0	0	1 297	Interoil
Zócalo		180 450	174 810	188 731	171 161	191 016	180 708	166 164	179 258	172 086	179 224	172 371	159 846	166 905	Zócalo
Savia	Z-2B	180 450	174 810	188 731	171 161	191 016	180 708	166 164	179 258	172 086	179 224	172 371	159 846	166 905	Savia
TOTAL PETRÓLEO		792 244	767 732	818 510	796 570	837 562	832 215	793 107	851 002	839 604	852 021	821 999	723 380	799 127	TOTAL PETRÓLEO
GAS (miles de p3) LOTES															GAS
Costa		1 042 846	1 037 032	1 067 987	1 054 891	1 050 466	1 027 398	974 631	1 027 387	964 083	1 036 407	1 112 342	988 860	1 099 809	Costa
Petroperú	I	0	0	0	0	0	0	0	0	0	10 410	79 466	70 789	85 879	Petroperú
Monterrico	II	31 614	34 644	32 852	41 105	21 749	2 111	453	5 777	8 806	14 596	25 716	30 792	33 658	Monterrico
Unna Energia	IV	118 744	125 084	126 359	132 200	143 531	139 745	127 292	108 472	86 349	88 629	87 532	77 149	92 171	Unna Energia
Sapet	VI VII	446 244	438 652	454 388	440 793	442 593	442 771	423 443	456 569	434 464	461 386	459 814	405 065	444 051	Sapet
CNPC Perú	X	446 244	438 652	454 388	440 793	442 593	442 771	423 443	456 569	434 464	461 386	459 814	405 065	444 051	CNPC Perú
Olympic	XIII	376 501	471 023	391 443	323 771	336 163	370 558	331 870	334 302	342 190	369 465	515 672	517 870	563 674	Olympic
Interoil	III IV	0	0	0	0	0	0	0	0	0	0	0	0	0	Interoil
Zócalo		218 944	176 536	287 489	279 688	323 206	321 549	317 154	344 662	379 775	382 613	313 917	168 196	163 198	Zócalo
Savia	Z-2B	218 944	176 536	287 489	279 688	323 206	321 549	317 154	344 662	379 775	382 613	313 917	168 196	163 198	Savia
TOTAL GAS		1 261 790	1 213 568	1 355 476	1 334 579	1 373 672	1 348 947	1 291 785	1 372 049	1 343 858	1 419 020	1 426 259	1 157 056	1 263 007	TOTAL GAS

1/ Cifras preliminares.

Fuente: PERUPETRO.

Elaboración: BCRP - Sucursal Piura. Departamento de Estudios Económicos.



ANEXO 4

PIURA: PRODUCCIÓN MANUFACTURA 1/
(Variación porcentual interanual)

DESCRIPCIÓN	2021										2022			DESCRIPCIÓN
	MAR	ABR	MAY	JUN	JUL	AGO	SET	OCT	NOV	DIC	ENE	FEB	MAR	
Manufactura Primaria	130,8	245,7	351,4	75,9	- 17,9	14,4	- 36,6	- 38,8	- 24,3	- 21,7	5,1	- 27,8	- 43,2	Manufactura Primaria
Harina de pescado	n.d.	n.d.	35 059,5	- 22,0	- 57,4	n.d.	n.d.	n.d.	- 83,9	- 92,6	- 98,0	- 57,7	421,3	Harina de pescado
Conserva de pescado	21,6	- 10,1	151,9	- 7,2	- 20,1	- 7,9	- 20,7	- 19,2	2,5	- 52,6	5,7	- 18,0	- 1,5	Conserva de pescado
Aceite de pescado	n.d.	n.d.	21 604,3	- 41,8	- 63,9	n.d.	n.d.	n.d.	- 98,4	- 96,0	- 99,1	- 80,9	155,0	Aceite de pescado
Pescado congelado	448,0	1 108,8	979,9	123,0	- 19,0	- 8,8	- 65,8	- 60,0	- 37,2	- 38,3	6,3	- 38,3	- 47,8	Pescado congelado
GLP	- 15,2	128,4	- 40,4	5,5	28,1	6,0	24,5	- 27,2	21,3	7,2	34,8	23,0	15,4	GLP
Gasolinas	- 21,6	8,9	139,2	92,5	0,1	- 20,5	28,6	- 14,2	- 41,8	35,7	- 51,7	- 76,8	- 90,5	Gasolinas
Kerosene y Turbo	n.d.	n.d.	n.d.	n.d.	n.d.	- 100,0	- 100,0	n.d.	n.d.	n.d.	n.d.	n.d.	n.d.	Kerosene y Turbo
Diesel y Fuel Oil	131,5	173,6	280,3	125,5	- 24,5	136,7	- 61,3	13,7	- 19,7	- 13,1	134,9	2,7	- 13,6	Diesel y Fuel Oil
Manufactura No Primaria	126,6	384,5	198,1	60,8	10,3	4,9	- 7,9	- 12,0	- 4,2	- 11,4	26,7	38,2	21,5	Manufactura No Primaria
Jugos de fruta	- 9,8	158,7	163,4	122,5	404,7	175,2	74,1	83,2	- 58,2	871,9	60,7	1 529,1	247,0	Jugos de fruta
Harina de trigo	0,0	0,0	0,0	0,0	0,0	0,0	0,0	0,0	0,0	0,0	0,0	0,0	0,0	Harina de trigo
Hilados de algodón	n.d.	n.d.	n.d.	n.d.	n.d.	n.d.	n.d.	n.d.	n.d.	n.d.	n.d.	n.d.	n.d.	Hilados de algodón
Aceite esencial de limón	7,7		25,8	4,0	292,3	- 63,9	424,6	- 71,0	n.d.	250,0	n.d.	- 7,6	261,7	Aceite esencial de limón
Cáscara Desh. de limón	- 12,8	117,2	28,5	57,6	34,1	143,0	- 100,0	n.d.	31,9	473,7	44,5	88,3	123,2	Cáscara Desh. de limón
Cemento	234,7	n.d.	473,9	90,2	1,0	0,9	- 8,5	- 16,3	- 3,8	- 17,3	31,2	31,2	13,4	Cemento
TOTAL	130,3	261,5	319,7	74,5	- 15,6	13,3	- 33,8	- 35,8	- 21,5	- 20,4	8,2	- 20,1	- 35,3	TOTAL

1/ Cifras preliminares.

Fuente: Empresas Industriales, PRODUCE y Petroperú.

Elaboración: BCRP - Sucursal Piura. Departamento de Estudios Económicos.



ANEXO 5

PIURA: INGRESOS CORRIENTES DEL GOBIERNO CENTRAL

(Millones de soles)

	2021										2022			
	MAR	ABR	MAY	JUN	JUL	AGO	SET	OCT	NOV	DIC	ENE	FEB	MAR	
I. INGRESOS TRIBUTARIOS	312,0	241,0	198,8	192,9	206,6	264,4	257,1	219,9	241,6	346,7	276,8	297,5	507,9	I. INGRESOS TRIBUTARIOS
1. Impuestos a los Ingresos	93,6	70,0	46,8	48,2	45,3	53,3	49,2	49,9	57,5	64,4	86,7	64,7	305,5	1. Impuestos a los Ingresos
- Personas Naturales	12,6	17,1	13,1	13,0	11,3	14,9	16,1	13,4	12,9	15,2	24,7	11,9	13,3	- Personas Naturales
- Personas Jurídicas	38,2	30,0	28,0	31,2	32,9	36,7	30,4	34,5	43,4	48,0	60,8	51,3	47,6	- Personas Jurídicas
- Regularización	42,7	22,9	5,7	4,0	1,1	1,7	2,7	2,0	1,1	1,2	1,1	1,5	244,6	- Regularización
2. Impuestos a la Importación	0,5	0,6	0,6	0,7	0,7	0,9	1,0	0,8	0,6	0,6	0,6	0,4	0,6	2. Impuestos a la Importación
3. Impuesto General a las ventas	160,7	122,8	112,8	108,9	117,5	150,7	150,6	115,9	141,5	213,1	158,2	185,7	182,8	3. Impuesto General a las ventas
- Operaciones Internas	70,1	54,7	51,8	56,1	54,3	57,1	50,9	42,5	78,1	96,1	109,8	97,3	105,1	- Operaciones Internas
- Operaciones Externas	90,5	68,1	61,0	52,8	63,2	93,5	99,6	73,4	63,5	117,0	48,4	88,4	77,7	- Operaciones Externas
4. Impuesto Selectivo al Consumo	48,8	29,8	23,3	15,8	24,8	38,8	38,3	37,9	28,0	50,5	23,4	37,9	6,9	4. Impuesto Selectivo al Consumo
5. Otros Ingresos tributarios	8,4	17,9	15,2	19,3	18,3	20,7	17,9	15,4	14,1	18,0	7,8	8,8	12,1	5. Otros Ingresos tributarios
II. INGRESOS NO TRIBUTARIOS	0,6	0,1	0,2	0,4	0,1	0,1	0,1	0,1	0,2	0,1	0,2	0,8	0,2	II. INGRESOS NO TRIBUTARIOS
INGRESOS CORRIENTES (I + II)	312,6	241,1	199,0	193,3	206,7	264,5	257,2	220,0	241,8	346,8	277,0	298,3	508,1	INGRESOS CORRIENTES (I + II)

Fuente: SUNAT.

Elaboración: BCRP - Sucursal Piura. Departamento de Estudios Económicos.



ANEXO 6

PIURA: GASTOS NO FINANCIEROS DEL GOBIERNO NACIONAL
(Millones de soles)

	2021										2022			
	MAR	ABR	MAY	JUN	JUL	AGO	SET	OCT	NOV	DIC	ENE	FEB	MAR	
GASTOS NO FINANCIEROS	205,6	282,2	196,8	202,3	224,6	205,6	378,3	323,2	248,0	474,0	144,8	239,2	283,5	GASTOS NO FINANCIEROS
a. GASTOS CORRIENTES	106,0	188,2	88,3	144,2	143,8	120,5	250,5	224,1	166,8	309,9	86,7	144,0	160,5	a. GASTOS CORRIENTES
1. Personal y obligaciones sociales	41,5	40,5	40,7	40,1	51,4	39,3	41,2	38,9	42,8	53,0	44,7	42,6	44,5	1. Personal y obligaciones sociales
2. Pensiones y otras prestaciones sociales	17,9	18,0	18,2	17,9	37,8	18,6	17,9	18,1	17,7	35,8	18,9	17,3	18,5	2. Pensiones y otras prestaciones sociales
3. Bienes y servicios	24,9	26,0	21,7	37,2	28,9	21,9	24,3	46,7	31,2	70,4	12,2	28,9	36,0	3. Bienes y servicios
4. Donaciones y transferencias	1,1	6,9	4,3	3,3	2,4	2,8	25,2	1,8	17,3	6,8	0,0	4,9	45,1	4. Donaciones y transferencias
5. Otros gastos	20,5	96,7	3,4	45,6	23,3	38,0	141,8	118,6	57,8	143,9	10,8	50,4	16,4	5. Otros gastos
b. GASTOS DE CAPITAL	99,7	94,0	108,5	58,1	80,8	85,1	127,9	99,0	81,2	164,1	58,1	95,2	123,0	b. GASTOS DE CAPITAL
1. Adquisición de activos no financieros	99,3	94,0	108,5	58,1	75,9	85,1	127,9	99,0	81,2	156,5	58,1	95,2	123,0	1. Adquisición de activos no financieros
2. Otros gastos de capital	0,4	0,0	0,0	0,0	4,9	0,0	0,0	0,0	0,0	7,6	0,0	0,0	0,0	2. Otros gastos de capital

Fuente: Ministerio de Economía y Finanzas.

Elaboración: BCRP - Sucursal Piura. Departamento de Estudios Económicos.



ANEXO 7

PIURA: GASTOS NO FINANCIEROS DEL GOBIERNO REGIONAL
(Millones de soles)

	2021										2022			
	MAR	ABR	MAY	JUN	JUL	AGO	SET	OCT	NOV	DIC	ENE	FEB	MAR	
GASTOS NO FINANCIEROS	202,8	210,5	210,6	206,7	233,5	237,9	216,0	230,0	211,6	445,7	161,9	172,2	202,2	GASTOS NO FINANCIEROS
a. GASTOS CORRIENTES	151,8	169,2	167,9	173,8	181,0	169,4	169,5	167,5	170,9	376,7	152,5	153,4	168,4	a. GASTOS CORRIENTES
1. Personal y obligaciones sociales	105,8	125,0	122,0	124,7	128,7	117,9	119,5	119,2	117,7	181,2	120,3	113,0	116,6	1. Personal y obligaciones sociales
2. Pensiones y otras prestaciones sociales	9,0	10,1	9,3	9,8	12,2	9,4	10,0	9,2	8,9	17,4	11,2	8,7	9,5	2. Pensiones y otras prestaciones sociales
3. Bienes y servicios	35,2	34,0	36,1	38,7	39,8	42,0	39,3	39,0	35,0	90,8	20,9	31,6	42,3	3. Bienes y servicios
4. Donaciones y transferencias	0,0	0,0	0,0	0,0	0,0	0,0	0,0	0,0	0,0	0,0	0,1	0,0	0,0	4. Donaciones y transferencias
5. Otros gastos	1,8	0,2	0,5	0,5	0,4	0,1	0,7	0,1	9,3	87,4	0,1	0,0	0,0	5. Otros gastos
b. GASTOS DE CAPITAL	51,0	41,3	42,7	32,9	52,5	68,5	46,5	62,5	40,8	68,9	9,4	18,8	33,8	b. GASTOS DE CAPITAL
1. Adquisición de activos no financieros	51,0	41,3	42,7	32,9	52,5	68,5	46,5	62,5	40,8	68,9	9,4	18,8	33,8	1. Adquisición de activos no financieros
2. Otros gastos de capital	0,0	0,0	0,0	0,0	0,0	0,0	0,0	0,0	0,0	0,0	0,0	0,0	0,0	2. Otros gastos de capital

Fuente: Ministerio de Economía y Finanzas.

Elaboración: BCRP - Sucursal Piura. Departamento de Estudios Económicos.



ANEXO 8

PIURA: GASTOS NO FINANCIEROS DE LOS GOBIERNOS LOCALES
(Millones de soles)

	2021										2022			
	MAR	ABR	MAY	JUN	JUL	AGO	SET	OCT	NOV	DIC	ENE	FEB	MAR	
GASTOS NO FINANCIEROS	218,2	148,0	149,2	165,2	191,1	200,9	196,7	177,4	185,6	413,1	46,0	104,2	216,4	GASTOS NO FINANCIEROS
a. GASTOS CORRIENTES	67,2	58,1	65,1	65,6	81,9	71,3	65,2	68,3	71,5	140,7	38,0	61,4	83,9	a. GASTOS CORRIENTES
1. Personal y obligaciones sociales	18,5	18,5	19,5	18,1	27,7	17,9	18,3	19,0	21,8	33,0	22,9	20,1	22,3	1. Personal y obligaciones sociales
2. Pensiones y otras prestaciones sociales	2,5	3,5	3,3	3,7	3,7	4,6	4,6	4,8	5,0	8,1	0,9	2,0	2,9	2. Pensiones y otras prestaciones sociales
3. Bienes y servicios	43,8	33,2	40,7	42,2	48,4	46,6	40,6	41,6	42,8	97,0	12,8	33,6	53,9	3. Bienes y servicios
4. Donaciones y transferencias	0,9	1,2	0,9	0,8	1,1	0,7	1,0	0,8	0,9	1,3	0,5	1,5	1,4	4. Donaciones y transferencias
5. Otros gastos	1,5	1,7	0,8	0,9	1,0	1,5	0,7	2,2	0,9	1,4	0,9	4,2	3,4	5. Otros gastos
b. GASTOS DE CAPITAL	151,0	89,9	84,1	99,6	109,2	129,6	131,5	109,1	114,1	272,4	8,1	42,7	132,6	b. GASTOS DE CAPITAL
1. Adquisición de activos no financieros	150,0	88,4	83,2	96,1	109,2	126,3	127,8	108,1	114,1	271,7	8,1	41,5	132,6	1. Adquisición de activos no financieros
2. Otros gastos de capital	1,0	1,5	1,0	3,5	0,0	3,3	3,7	1,0	0,0	0,6	0,0	1,2	0,0	2. Otros gastos de capital

Fuente: Ministerio de Economía y Finanzas.

Elaboración: BCRP - Sucursal Piura. Departamento de Estudios Económicos.



ANEXO 9

PIURA: CARTERA PESADA EN EL SISTEMA FINANCIERO 1/
(En porcentajes)

ENTIDADES FINANCIERAS	2021											2022		ENTIDADES FINANCIERAS
	FEB	MAR	ABR	MAY	JUN	JUL	AGO	SET	OCT	NOV	DIC	ENE	FEB	
A. BANCO DE LA NACIÓN	3,5	3,4	3,5	3,6	3,6	3,6	3,6	3,6	3,7	3,6	3,5	3,4	3,3	A. BANCO DE LA NACIÓN
B. EMPRESAS BANCARIAS	5,0	4,6	4,6	4,4	4,4	4,4	4,3	4,7	5,0	5,3	5,2	5,9	5,8	B. EMPRESAS BANCARIAS
Agrobanco	62,9	59,9	58,7	57,9	57,9	59,0	56,1	51,4	49,9	48,6	46,4	47,8	43,5	Agrobanco
C. INSTITUCIONES DE MICROFINANZAS														C. INSTITUCIONES DE MICROFINANZAS
Cajas municipales	7,8	7,7	8,0	7,9	7,6	7,8	7,6	7,6	7,5	7,4	6,5	6,8	7,0	Cajas municipales
Edpyme	6,1	6,7	6,7	6,3	5,6	5,7	4,4	3,9	4,2	4,6	4,0	4,4	4,2	Edpyme
Empresas financieras	10,1	7,8	7,0	7,0	6,0	5,6	5,3	4,8	4,0	3,5	3,4	3,4	3,4	Empresas financieras
TOTAL	6,0	5,6	5,5	5,4	5,2	5,2	5,1	5,3	5,5	5,7	5,4	5,9	5,9	TOTAL

1/ Cifras preliminares.

Fuente: Superintendencia de Banca, Seguros y AFP (SBS).

Elaboración: BCRP - Sucursal Piura. Departamento de Estudios Económicos.

