

BANCO CENTRAL DE RESERVA DEL PERÚ
SUCURSAL PIURA



PIURA: Síntesis de Actividad Económica
Noviembre 2021¹

Departamento de Estudios Económicos

¹ En el presente informe participaron: Luis Casaverde Antón, Víctor Chávez Bohórquez y José Lupú Figallo.

ÍNDICE

	<i>Página</i>
RESUMEN EJECUTIVO.....	3
I. ACTIVIDAD PRODUCTIVA.....	4
1. Actividad primaria.....	4
1.1 Sector agropecuario.....	4
1.2 Sector pesca.....	5
1.3 Sector hidrocarburos.....	6
2. Otros indicadores sectoriales.....	6
2.1 Sector manufactura.....	6
2.2 Sector construcción.....	7
II. CRÉDITO Y DEPÓSITOS.....	8
1. Créditos.....	8
2. Depósitos.....	9
III. EJECUCIÓN DEL PRESUPUESTO DE GASTOS DEL GOBIERNO GENERAL.....	10
1. Gasto corriente no financiero.....	10
2. Gasto de capital.....	11
IV. ANEXOS.....	12

RESUMEN EJECUTIVO

Principales hechos de importancia

- En noviembre 2021, los **indicadores económicos** de Piura mostraron un desempeño mixto. En el mes, creció el sector agropecuario (3,2 por ciento), hidrocarburos (5,0 por ciento) y el crédito (2,3 por ciento). Por su parte, se contrajo la manufactura (-35,5 por ciento), despachos de cemento (-4,3 por ciento), pesca (-52,6 por ciento) e inversión pública (-33,2 por ciento).

Actividad primaria

- En noviembre 2021, la producción **agropecuaria** creció en 3,2 por ciento interanual, por la mayor producción agrícola (3,5 por ciento) y pecuaria (0,7 por ciento). En el mes, se incrementó la producción de uva (5,0 por ciento) por mayores rendimientos en plantaciones jóvenes, de mango (39,5 por ciento) por mayor floración y mejores condiciones hídricas, y de arándanos (31,6 por ciento) por el ingreso de nuevas áreas a la producción (de 437 hectáreas en 2020 a 858 hectáreas en 2021). En el rubro pecuario, aumentó la oferta de ave (0,7 por ciento), vacuno (2,2 por ciento), huevos (0,4 por ciento), porcino (1,9 por ciento) y caprino (1,8 por ciento).
- En noviembre, la producción **pesquera** se contrajo en 52,6 por ciento respecto a similar mes del año previo. En el mes, se registró un menor desembarque de especies para la industria de congelados (-54,1 por ciento) y enlatados (-36,0 por ciento), por la menor disponibilidad de pota en Paita. En 2021, la captura de pota se concentró en mayor medida el primer semestre del año, a diferencia del 2020 que lo hizo en el segundo semestre.
- En noviembre 2021, la producción de **hidrocarburos** creció en 5,0 por ciento interanual, por la mayor extracción de petróleo crudo (5,1 por ciento) y gas natural (4,0 por ciento).

Otros indicadores de actividad económica

- En noviembre 2021, la **actividad manufacturera** se contrajo en 22,5 por ciento interanual, por el retroceso de las ramas primarias (-25,4 por ciento) y no primarias (-4,2 por ciento). En el rubro primario, se redujo la producción de derivados pesqueros (-38,7 por ciento) por una menor disponibilidad de pota; y la refinación de petróleo (-23,4 por ciento) en un contexto de trabajos de modernización en la Refinería de Talara. En el subsector no primario, se registró una menor producción de cemento (-3,8 por ciento).
- En noviembre, los **despachos de cemento** disminuyeron en 4,3 por ciento interanual. En enero-noviembre 2021, este indicador se expandió en 53,5 por ciento respecto a similar periodo del año previo, en un contexto de mayor dinamismo de la inversión pública (35,5 por ciento), y reactivación de la construcción que el año previo fue afectada por la pandemia del COVID-19.
- En noviembre, la **inversión pública** de Piura sumó S/ 236,0 millones, inferior en 33,2 por ciento interanual, en términos reales, principalmente por el menor devengado del Gobierno Regional (-67,8 por ciento) en obras de infraestructura vial (S/ 49,4 millones menos).

CUADRO N° 1
PIURA: VARIACIÓN INTERANUAL DE OTROS INDICADORES DE ACTIVIDAD ECONÓMICA

	Mar.21	Abr.21	May.21	Jun.21	Jul.21	Ago.21	Set.21	Oct.21	Nov.21
Producción industrial 1/	↑ 129,6	↑ 259,9	↑ 318,2	↑ 72,9	↓ -16,1	↑ 11,3	↓ -35,5	↓ -36,6	↓ -22,5
Despachos de cemento 1/	↑ 250,2	n.d.	↑ 594,0	↑ 111,2	↑ 28,2	↑ 29,2	↑ 13,7	↓ -10,3	↓ -4,3
Crédito 2/	↑ 11,6	↑ 13,6	↑ 8,8	↑ 7,7	↑ 6,0	↑ 3,4	↑ 3,0	↑ 2,5	↑ 2,3
Depósitos 2/	↑ 28,1	↑ 20,1	↑ 8,0	↑ 4,4	↑ 0,1	↑ 3,1	↑ 4,1	↑ 0,1	↑ 0,5
Inversión pública 1/	↑ 65,8	↑ 197,5	↑ 423,0	↑ 393,8	↑ 86,4	↑ 64,9	↑ 13,8	↓ -12,4	↓ -33,2

1/ En términos reales. 2/ En términos nominales.

Fuentes: BCRP-Sucursales, PRODUCE, PETROPERU, Cementos Pacasmayo, SBS, SUNAT y MEF.



I. ACTIVIDAD PRODUCTIVA

1. Actividad primaria

1.1 Sector agropecuario

- En noviembre 2021, la producción agropecuaria creció en 3,2 por ciento interanual, por la mayor producción agrícola (3,5 por ciento) y pecuaria (0,7 por ciento). En el mes, se incrementó la producción de uva (5,0 por ciento) por mayores rendimientos en plantaciones jóvenes, de mango (39,5 por ciento) por mayor floración y mejores condiciones hídricas, y de arándanos (31,6 por ciento) por el ingreso de nuevas áreas a la producción (de 437 hectáreas en 2020 a 858 hectáreas en 2021). En el rubro pecuario, aumentó la oferta de ave (0,7 por ciento), vacuno (2,2 por ciento), huevos (0,4 por ciento), porcino (1,9 por ciento) y caprino (1,8 por ciento).
- En enero-noviembre 2021, el sector agropecuario se expandió en 4,4 por ciento interanual. En el periodo de análisis, aumentó principalmente la producción de arroz (16,6 por ciento) por mayores cosechas (10,2 por ciento) debido a la mejor disponibilidad hídrica. En este periodo, también destacaron las mayores producciones de uvas (7,1 por ciento) y arándanos (15,1 por ciento), por mayores rendimientos en plantaciones jóvenes. La producción pecuaria creció en 0,2 por ciento, por la mayor oferta de leche (2,2 por ciento) y ovino (3,2 por ciento).

CUADRO N° 2
PIURA: SECTOR AGROPECUARIO 1/
(En toneladas)

Subsectores	Estructura Porcentual 2020 ^{2/}	Noviembre			Enero - Noviembre		
		2020	2021	Var.%	2020	2021	Var.%
AGRÍCOLA	81,9			3,5			5,4
Orientada al mercado externo y agroindustria 2/	54,2			4,5			1,6
Mango	10,7	17 919	24 992	39,5	269 624	255 111	-5,4
Uva	16,8	75 653	79 400	5,0	133 795	143 237	7,1
Plátano	7,2	31 495	32 572	3,4	346 875	332 694	-4,1
Maíz Amarillo Duro	1,9	18 398	17 095	-7,1	46 260	50 353	8,8
Algodón	0,3	470	254	-46,0	2 005	2 764	37,9
Piquillo	1,4	2 792	2 500	-10,5	16 328	16 003	-2,0
Páprika	1,2	487	20	-95,9	2 832	2 156	-23,9
Caña de azúcar	1,7	55 085	35 698	-35,2	449 337	330 950	-26,3
Arándano	2,6	1 005	1 323	31,6	5 037	5 798	15,1
Orientada al mercado interno 2/	27,8			-3,8			12,4
Arroz cáscara	19,4	4 320	540	-87,5	378 363	441 075	16,6
Limón	4,1	13 080	17 010	30,0	150 216	156 138	3,9
Maíz Amiláceo	1,0	0	0	n.d.	14 485	16 180	11,7
Papa	0,7	1 364	1 466	7,5	25 992	30 112	15,9
Arveja G/S	0,3	0	0	n.d.	3 350	2 717	-18,9
Camote	0,3	360	2 102		10 725	9 299	-13,3
Yuca	0,2	772	580	-24,9	8 297	6 592	-20,5
Cebolla	0,1	730	287	-60,7	3 648	3 607	-1,1
PECUARIO	18,1			0,7			0,2
Ave	8,4	3 544	3 568	0,7	36 136	35 850	-0,8
Vacuno	3,4	1 257	1 285	2,2	12 750	12 614	-1,1
Leche	2,0	2 927	2 885	-1,5	39 876	40 741	2,2
Huevo	0,8	460	462	0,4	4 308	4 447	3,2
Ovino	1,1	274	265	-3,0	3 722	3 842	3,2
Porcino	1,6	589	600	1,9	7 220	7 310	1,2
Caprino	0,7	200	203	1,8	3 040	3 095	1,8
SECTOR AGROPECUARIO	100,0			3,2			4,4

1/ Cifras preliminares. 2/ Estimado a precios de 2007.

Fuente: Ministerio de Desarrollo Agrario y Riego.

Elaboración: BCRP - Sucursal Piura. Departamento de Estudios Económicos.

- En agosto-noviembre 2021, se instalaron 35,1 mil hectáreas de cultivos transitorios, superiores en 24,4 por ciento interanual. En este periodo, crecieron principalmente las siembras de maíz amarillo (73,2 por ciento), frijol grano seco (226,8 por ciento), yuca (260,6 por ciento) y papa (37,5 por ciento), en un contexto de mejor disponibilidad hídrica durante este periodo.

CUADRO N° 3
PIURA: SUPERFICIE SEMBRADA 1/
(Hectáreas)

CULTIVO	Campaña Agrícola ^{2/}		Variación	
	2020/2021	2021/2022	Absoluta	Porcentual
CULTIVOS TRANSITORIOS	28 055	35 115	7 060	25,2
Algodón	0	0	0	n.d.
Arroz	15 600	15 257	- 343	-2,2
Maíz Amarillo Duro	6 362	11 020	4 658	73,2
Maíz Amiláceo	351	430	79	22,5
Frijol Caupí	2 010	1 960	- 50	-2,5
Frijol G/S	157	513	356	226,8
Papa	678	932	254	37,5
Yuca	99	357	258	260,6
Trigo	0	90	90	n.d.
Arveja G/S	77	87	10	13,0
Otros	2 721	4 469	1 748	64,2
CULTIVOS PERMANENTES	196	28	- 168	-85,7
Uva	196	0	- 196	-
Limón	0	3	3	n.d.
Mango	0	5	5	n.d.
Papaya	0	0	0	n.d.
Plátano	0	20	20	n.d.
Total	28 251	35 143	6 892	24,4

1/ Cifras preliminares. 2/ Corresponde al periodo agosto-noviembre.

Fuente: MIDAGRI.

Elaboración: BCRP - Sucursal Piura. Departamento de Estudios Económicos.

1.2 Sector pesca

- En noviembre 2021, la producción pesquera se contrajo en 52,6 por ciento respecto a similar mes del año previo. En el mes, se registró un menor desembarque de especies para la industria de congelados (-54,1 por ciento) y enlatados (-36,0 por ciento), por la menor disponibilidad de pota en Paita. En 2021, la captura de pota se concentró en mayor medida el primer semestre del año, a diferencia del 2020 que lo hizo en el segundo semestre.
- En enero-noviembre 2021, el sector pesquero se expandió en 18,4 por ciento interanual, por la mayor pesca para consumo humano directo (19,0 por ciento) e indirecto (0,8 por ciento). En el primer caso, creció el desembarque de especies para congelados (21,0 por ciento), por una mayor disponibilidad de pota. En el rubro de consumo humano indirecto, se registró una mayor pesca de anchoveta en su primera temporada de captura en la zona norte del país.

CUADRO N° 4
PIURA: SECTOR PESCA 1/
(En toneladas)

	Noviembre			Enero - Noviembre		
	2020	2021	Var %	2020	2021	Var %
Consumo Humano Directo			-50,0			19,0
Congelado	43 545	19 995	-54,1	386 031	466 959	21,0
Enlatado	2 840	1 817	-36,0	24 748	27 835	12,5
Consumo Humano Indirecto			-83,3			0,8
Harina	34 558	5 757	-83,3	134 108	135 153	0,8
TOTAL			-52,6			18,4

1/ Estimado a precios de 2007.

Fuente: PRODUCE.

Elaboración: BCRP - Sucursal Piura. Departamento de Estudios Económicos.

GRÁFICO N° 1
PIURA: VARIACIÓN DE LA PESCA
 (Variación % real respecto a similar mes del año anterior)

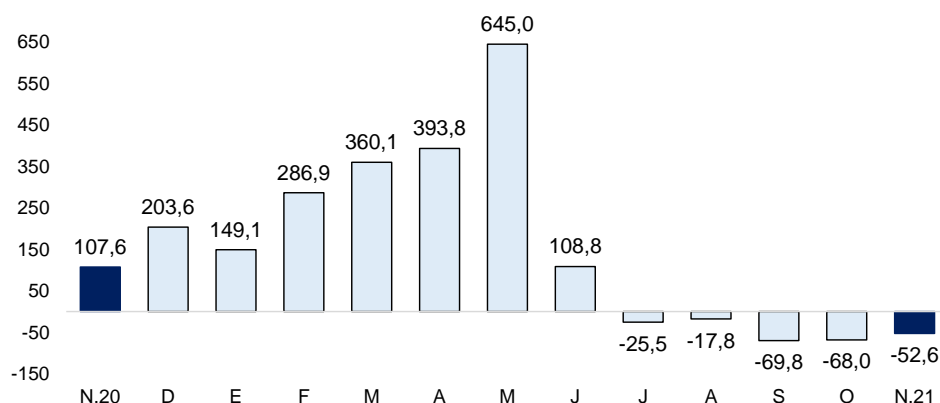

Fuente: PRODUCE.

1.3 Sector hidrocarburos

- En noviembre 2021, la producción de hidrocarburos creció en 5,0 por ciento interanual, por la mayor extracción de petróleo crudo (5,1 por ciento) y gas natural (4,0 por ciento).
- En enero-noviembre 2021, el sector hidrocarburos se contrajo en 6,7 por ciento respecto a similar periodo del año previo, por la menor extracción de petróleo crudo (-7,2 por ciento), en un contexto de menor perforación de pozos petroleros el 2020. Por su parte, la producción de gas natural en este periodo se incrementó en 4,1 por ciento interanual.

CUADRO N° 5
PIURA: PRODUCCIÓN DE HIDROCARBUROS^{1/}
 (Variación % real respecto a similar periodo del año anterior)

	Noviembre			Enero - Noviembre		
	2020	2021	Var.%	2020	2021	Var.%
GAS NATURAL						
(millones de p3)	1 337	1 391	4,0	14 197	14 773	4,1
Unna	135	86	-36,3	1 438	1 324	-7,9
P. Monterrico	50	9	-82,5	437	280	-36,0
Sapet	108	140	29,0	1 161	1 207	4,0
CNPC Perú	464	434	-6,4	5 105	4 858	-4,9
Olympic	374	342	-8,4	4 456	4 043	-9,3
Savia Perú	205	380	85,2	1 600	3 061	91,3
PETROLEO CRUDO						
(miles de barriles)	799	840	5,1	9 562	8 874	-7,2
CNPC Perú	367	377	2,7	4 419	4 026	-8,9
P. Monterrico	13	11	-15,2	144	138	-4,1
Unipetro	5	5	5,1	54	52	-4,2
Sapet	99	121	22,2	1 186	1 312	10,7
Olympic	36	53	47,4	473	379	-19,9
Unna	94	102	8,5	1 190	1 016	-14,7
Savia Perú	186	172	-7,7	2 096	1 951	-6,9
TOTAL 1/			5,0			-6,7

1/ Variación porcentual en términos reales estimada a precios de 2007.

FUENTE: PERUPETRO. Elaboración: BCRP - Sucursal Piura. Departamento de Estudios Económicos.

2. Otros indicadores sectoriales

2.1 Sector manufactura

- En noviembre 2021, la actividad manufacturera se contrajo en 22,5 por ciento interanual, por el retroceso de las ramas primarias (-25,4 por ciento) y no primarias (-4,2 por ciento). En el rubro primario, se redujo la producción de derivados pesqueros (-38,7 por ciento) por una menor disponibilidad de pota; y la refinación de petróleo (-23,4 por ciento) en un contexto de

trabajos de modernización en la Refinería de Talara. En el subsector no primario, se registró una menor producción de cemento (-3,8 por ciento).

- En enero-noviembre 2021, la actividad industrial se expandió en 22,4 por ciento interanual. En el periodo de análisis, se incrementó principalmente la producción de derivados pesqueros (31,7 por ciento), arroz pilado (24,3 por ciento) y cemento (43,8 por ciento). El mayor procesamiento pesquero está relacionado con la mayor disponibilidad de pota en el primer semestre, y el pilado de arroz por mayores cosechas debido a la mejor disponibilidad hídrica en 2021. La producción de cemento creció 43,8 por ciento interanual, por el mayor dinamismo de la construcción que el año anterior fue afectada por la pandemia del COVID-19.

CUADRO N° 6
PIURA: SECTOR MANUFACTURA 1/
(Variación % real respecto a similar periodo del año anterior)

Ramaz de actividad	Estructura porcentual 2020 ^{2/}	Variación interanual (%)	
		Noviembre	Enero - Noviembre
MANUFACTURA PRIMARIA	88,3	-25,4	20,7
Derivados pesqueros	54,0	-38,7	31,7
Derivados de petróleo	23,7	-23,4	-5,0
Arroz pilado	10,6	46,4	24,3
MANUFACTURA NO PRIMARIA	11,7	-4,2	35,1
Cemento	8,6	-3,8	43,8
Cáscara deshidratada de limón	0,4	31,9	30,7
Aceite esencial de limón	0,0	n.d.	35,3
Jugos de fruta	0,2	-58,2	108,7
SECTOR MANUFACTURA	100,0	-22,5	22,4

1/ Cifras preliminares. 2/ Estimado a precios de 2007.

Fuente: MIDAGRI, PETROPERU, PRODUCE y empresas industriales.

Elaboración: BCRP - Sucursal Piura. Departamento de Estudios Económicos.

GRÁFICO N° 2
PIURA: VARIACIÓN DE LA MANUFACTURA
(Variación % real respecto a similar mes del año anterior)

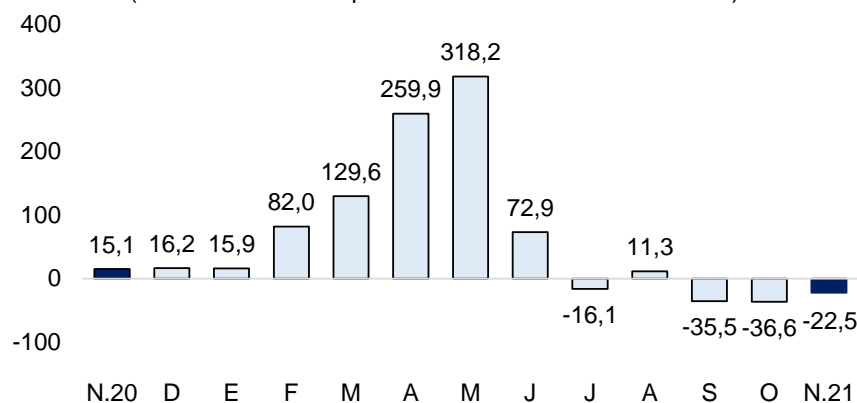

Fuente: MIDAGRI, PETROPERU, PRODUCE y empresas industriales.

2.2 Sector construcción

- En noviembre 2021, los despachos de cemento disminuyeron en 4,3 por ciento interanual. En enero-noviembre 2021, este indicador se expandió en 53,5 por ciento respecto a similar periodo del año previo, en un contexto de mayor dinamismo de la inversión pública (35,5 por ciento), y reactivación de la construcción que el año previo fue afectada por la pandemia del COVID-19.

GRÁFICO N° 3
PIURA: VARIACIÓN DE LOS DESPACHOS DE CEMENTO
 (Variación % real respecto a similar mes del año anterior)

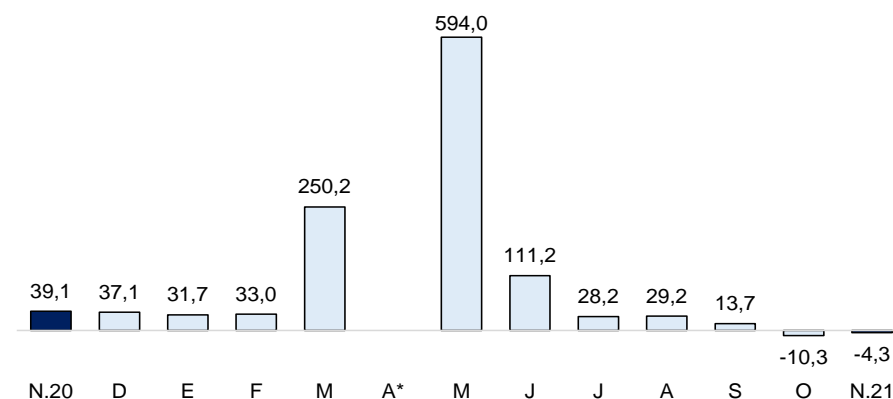

Fuente: Empresas.
 Elaboración: BCRP - Sucursal Piura.
 *División entre un valor nulo de abril 2020.

II. CRÉDITO Y DEPÓSITOS

1. Créditos

- En noviembre 2021, los créditos en Piura crecieron en 2,3 por ciento interanual. Por tipo de moneda, el crédito en moneda nacional aumentó en 2,7 por ciento interanual, compensando el retroceso de las colocaciones en moneda extranjera (-1,5 por ciento).

CUADRO N° 7
PIURA: CRÉDITOS 1/

	Saldos en millones de soles 1/		Tasa de crecimiento (%)	
	Oct-21	Nov-21	Mes	12 Meses
POR TIPO DE CRÉDITO				
Empresas	5 608	5 735	2,3	7,6
Personas	3 334	3 302	-1,0	-5,8
Consumo	2 432	2 396	-1,5	-7,6
Hipotecario	902	906	0,5	-0,6
TOTAL	8 942	9 037	1,1	2,3
POR TIPO DE MONEDA				
MN	8 063	8 155	1,1	2,7
ME (Mill. US\$)	265	267	0,4	-1,5

1/ Calculado a tipo de cambio constante (S/ 3,31 por US\$).
 Fuente: SBS y AFP. Elaboración: BCRP - Sucursal Piura. Departamento de Estudios Económicos.

GRÁFICO N° 4
PIURA: VARIACIÓN DEL CRÉDITO 1/
 (Variación % respecto a similar mes del año anterior)

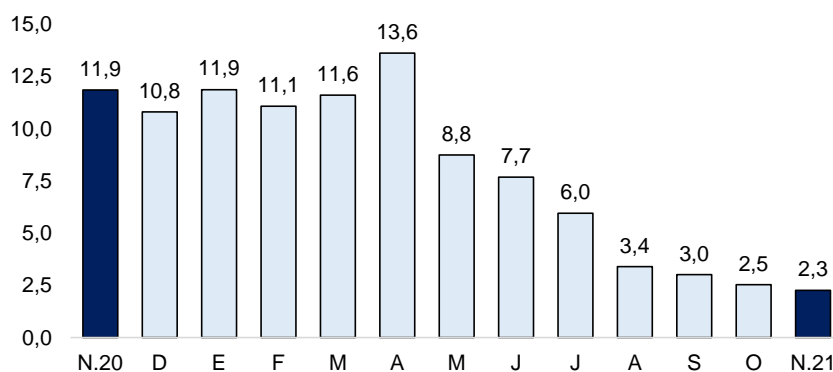

Fuente: SBS y AFP.
 1/ Comprende Banca Múltiple, Cajas Municipales, Cajas Rurales y Financieras.

- Por tipo de crédito, se registra un mayor dinamismo del financiamiento empresarial, que aumentó en 7,6 por ciento interanual. Por su parte, el crédito a personas se redujo en 5,8 por ciento interanual, por las menores colocaciones al segmento consumo (-7,6 por ciento).

GRÁFICO N° 5
PIURA: VARIACIÓN POR TIPO DE CRÉDITO
(Variación % respecto a similar mes del año anterior)

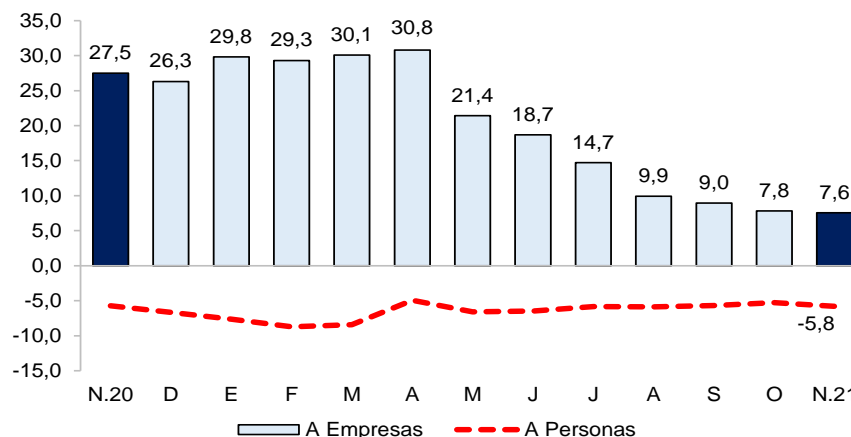

Fuente: SBS y AFP.

- En octubre 2021, la tasa de morosidad se ubicó en 5,5 por ciento, inferior a la de octubre 2020 (5,8 por ciento). La morosidad en las Cajas Municipales fue de 7,5 por ciento, en las Financieras de 4,0 por ciento, Banca Múltiple de 5,0 por ciento, Edpymes de 4,2 por ciento, Banco de la Nación de 3,7 por ciento y Agrobanco de 49,9 por ciento.

GRÁFICO N° 6
PIURA: TASA DE MOROSIDAD
(En porcentaje)

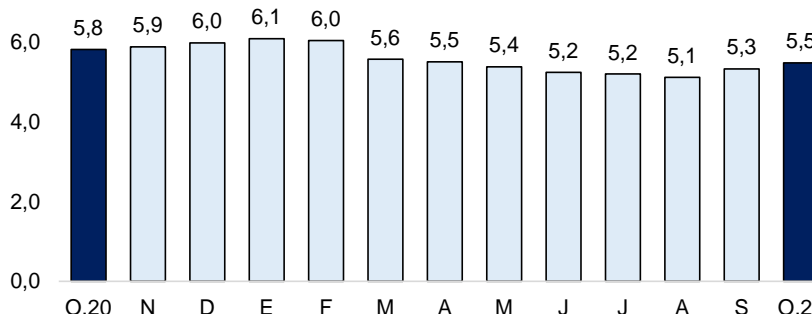

Fuente: SBS y AFP.

Elaboración: BCRP - Sucursal Piura. Departamento de Estudios Económicos.

2. Depósitos

- En noviembre 2021, los depósitos en Piura se incrementaron en 0,5 por ciento interanual. En el mes, aumentaron las captaciones en moneda extranjera (9,6 por ciento), que compensaron el retroceso de los ahorros en soles (-1,8 por ciento).
- Por modalidad, crecieron los depósitos de ahorro en 10,8 por ciento interanual (participación de 45,3 por ciento del total de depósitos) y a la vista en 2,6 por ciento (28,6 por ciento del total); compensando la disminución de 15,1 por ciento en los depósitos a plazo fijo.

CUADRO N° 8
PIURA: DEPÓSITOS 1/
(Saldos en millones de soles)

	Saldos en millones de soles 1/		Tasa de crecimiento (%)	
	Oct-21	Nov-21	Mes	12 Meses
POR TIPO DE DEPÓSITO				
Vista	1 745	1 756	0,6	2,6
Ahorro	2 793	2 778	-0,6	10,8
Plazo	1 571	1 602	1,9	-15,1
TOTAL	6 110	6 135	0,4	0,5
POR TIPO DE MONEDA				
MN	4 844	4 798	-0,9	-1,8
ME (Mill. US\$)	382	404	5,6	9,6

1/ Calculado a tipo de cambio constante (S/ 3,31 por US\$).

Fuente: SBS y AFP. Elaboración: BCRP - Sucursal Piura. Departamento de Estudios Económicos.

GRÁFICO N° 7
PIURA: VARIACIÓN DE LOS DEPÓSITOS 1/
(Variación % respecto a similar mes del año anterior)

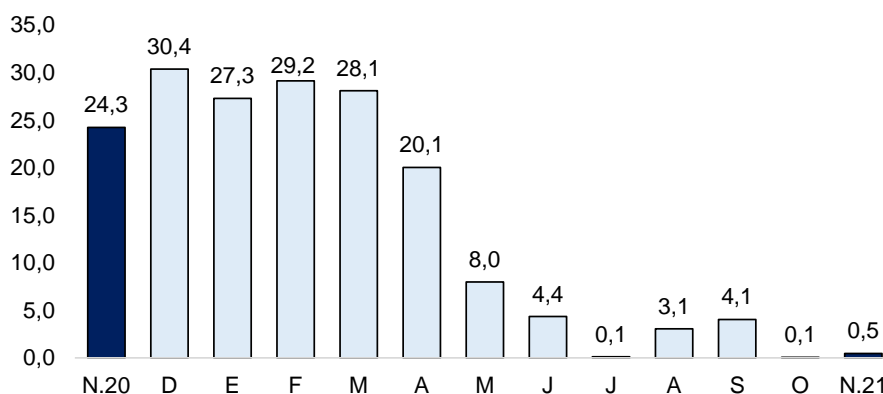

1/ Comprende Banca Múltiple, Cajas Municipales, Cajas Rurales y Financieras. Fuente: SBS y AFP.

III. EJECUCIÓN DEL PRESUPUESTO DE GASTOS DEL GOBIERNO GENERAL

1. Gasto corriente no financiero

- En noviembre 2021, el gasto corriente fue S/ 409,1 millones, inferior en 15,4 por ciento interanual. En el mes, decreció principalmente el gasto corriente a nivel del Gobierno Nacional (-24,6 por ciento) en el rubro de transferencias (-33,7 por ciento).
- En enero-noviembre 2021, el gasto corriente fue S/ 4 172,3 millones, inferior en 8,4 por ciento interanual, en términos reales. En este periodo, se redujo el gasto corriente a nivel del Gobierno Nacional (-23,3 por ciento), en el rubro de transferencias (-33,9 por ciento).

CUADRO N° 9
PIURA: GASTO PÚBLICO 1/ 2/
(Millones de soles)

	NOVIEMBRE			ENERO - NOVIEMBRE		
	2020	2021	Var.% real	2020	2021	Var.% real
Gobierno Nacional	209	167	-24,6	2 092	1 668	-23,3
Gobierno Regional	159	171	1,9	1 661	1 808	4,9
Gobiernos Locales	90	71	-24,7	632	697	6,2
TOTAL	458	409	-15,4	4 385	4 172	-8,4

1/ Información al 30 de noviembre de 2021. 2/ Comprende remuneraciones, pensiones, bienes y servicios.

Fuente: MEF. Elaboración: BCRP - Sucursal Piura. Departamento de Estudios Económicos.

2. Gasto de capital

- En noviembre 2021, la inversión pública de Piura sumó S/ 236,0 millones, inferior en 33,2 por ciento interanual, en términos reales, principalmente por el menor devengado del Gobierno Regional (-67,8 por ciento) en obras de infraestructura vial (S/ 49,4 millones menos).
- En enero-noviembre 2021, la inversión pública en Piura fue S/ 2 500,5 millones, superior en 35,5 por ciento interanual, en términos reales. En este periodo, se registró un mayor dinamismo de las obras de reconstrucción que alcanzaron los S/ 1 538,0 millones, mayores en 59,7 por ciento interanual. A nivel de proyectos, en este periodo destacaron las rehabilitaciones de las instalaciones educativas realizadas bajo el esquema Gobierno a Gobierno, y las instalaciones médicas de Sullana (Hospital II-2) y Chulucanas (Hospital de Apoyo).

CUADRO N° 10
PIURA: INVERSIÓN PÚBLICA 1/
(Millones de soles)

	NOVIEMBRE			ENERO - NOVIEMBRE		
	2020	2021	Var.% real	2020	2021	Var.% real
Gobierno Nacional	91	81	-15,4	542	944	67,5
Gobierno Regional	120	41	-67,8	550	485	-15,0
Gobiernos Locales	124	114	-12,8	684	1 072	50,8
Inversión Pública	335	236	-33,2	1 776	2 501	35,5

1/ Información actualizada al 30 de noviembre de 2021.

Fuente: MEF. Elaboración: BCRP - Sucursal Piura. Departamento de Estudios Económicos.

GRÁFICO N° 8
PIURA: VARIACIÓN DE LA INVERSIÓN PÚBLICA
(Variación % real)

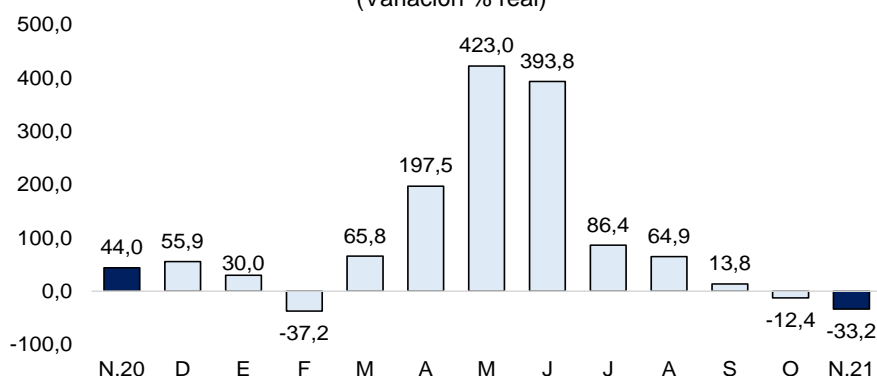

Fuente: MEF.

Elaboración: BCRP, Sucursal Piura. Departamento de Estudios Económicos.

- A noviembre de 2021, se ejecutó el 55,9 por ciento del presupuesto de inversión pública en Piura (PIM). El avance del Gobierno Nacional fue del 64,6 por ciento de su presupuesto, en el Gobierno Regional del 53,5 por ciento y en los Gobiernos Locales del 50,9 por ciento.
- En noviembre 2021, la inversión pública del Gobierno Nacional decreció en 15,4 por ciento interanual. A nivel de proyectos, destacó el devengando por el Hospital de Chulucanas, con S/ 8,6 millones (avance acumulado de 90,6 por ciento de su PIM); y la Rehabilitación de la carretera Huancabamba-Canchaque, con S/ 7,6 millones (avance: 70,7 por ciento de su PIM).
- En noviembre, la inversión pública del Gobierno Regional se redujo en 67,8 por ciento interanual. A nivel de proyectos, destacó la Rehabilitación del camino vecinal Yanchalá-Huamba Real, con S/ 3,1 millones (avance acumulado de 32,3 por ciento); y la Carretera vecinal El Arenal-San Lucas, con S/ 3,1 millones (avance de 87,6 por ciento de su PIM).
- En el mes, la inversión de los Gobiernos Locales disminuyó en 12,8 por ciento interanual. A nivel de proyectos, destacó la Creación del servicio de agua potable y saneamiento en centros poblados de Paita, con S/ 6,4 millones (avance de 29,3 por ciento de su PIM); y la rehabilitación del camino vecinal Yamango-Pueblo Nuevo, con S/ 4,9 millones (avance de 58,3 por ciento).

IV. ANEXOS

ANEXO 1

PIURA: PRODUCCIÓN AGRÍCOLA 1/
(Toneladas)

PRODUCTOS	2020		2021										PRODUCTOS	
	NOV	DIC	ENE	FEB	MAR	ABR	MAY	JUN	JUL	AGO	SET	OCT		NOV
AGRÍCOLA														AGRÍCOLA
Algodón	470	0	0	0	0	0	0	0	0	0	1 952	558	254	Algodón
Arroz	4 320	42 371	71 417	17 096	0	0	8 990	141 088	193 544	8 400	0	0	540	Arroz
Arveja G/S	0	0	14	0	0	0	74	95	861	498	994	181	0	Arveja G/S
Café	0	0	0	0	0	0	0	1 454	1 968	1 406	20	0	0	Café
Camote	360	612	1 284	0	12	1 225	582	976	788	530	555	1 245	2 102	Camote
Caña de azúcar (para azúcar)	55 085	72 226	47 805	23 641	11 211	38 535	33 685	27 939	24 435	24 197	30 387	33 416	35 698	Caña de azúcar (para azúcar)
Cebada grano	0	0	0	0	0	0	0	13	165	146	52	1	0	Cebada grano
Frijol Castilla	2 229	459	20	0	14	75	270	1 083	336	0	136	109	2 014	Frijol Castilla
Frijo de Palo	0	0	0	0	0	0	0	0	0	0	0	0	0	Frijo de Palo
Frijol G/S	62	0	0	0	0	0	198	626	1 059	510	736	211	570	Frijol G/S
Limón	13 080	18 630	14 237	14 959	16 623	16 539	14 539	11 766	13 903	10 043	13 000	13 519	17 010	Limón
Maíz Amarillo	18 398	5 590	545	18	31	197	3 387	11 089	13 887	2 476	586	1 042	17 095	Maíz Amarillo
Maíz Amiláceo	0	0	0	0	0	0	562	1 317	3 530	4 167	5 504	1 100	0	Maíz Amiláceo
Mango	17 919	86 138	156 941	50 500	7 668	500	560	0	300	400	1 650	11 600	24 992	Mango
Papa	1 364	1 526	2 325	1 407	1 150	1 269	2 112	1 782	3 802	6 348	6 220	2 231	1 466	Papa
Papaya	58	146	192	138	135	86	85	55	158	105	333	355	382	Papaya
Páprika	487	601	0	100	0	0	0	0	502	833	701	0	20	Páprika
Piquillo	2 792	1 275	100	240	200	180	350	950	1 883	2 200	3 400	4 000	2 500	Piquillo
Plátano	31 495	30 111	27 214	26 199	26 474	32 139	29 742	30 367	32 876	30 682	32 282	32 147	32 572	Plátano
Trigo	0	0	0	0	0	0	205	437	3 490	3 863	2 479	390	0	Trigo
Vid	75 653	75 036	17 153	2 020	0	300	0	0	1 800	2 246	3 290	37 028	79 400	Vid
Yuca	772	419	184	80	179	106	60	639	1 030	678	1 149	1 907	580	Yuca
PECUARIO														PECUARIO
Ave 2/	3 544	3 625	3 370	3 157	2 995	3 181	3 061	3 223	3 228	3 314	3 300	3 452	3 568	Ave 2/
Caprino 2/	200	227	264	283	302	313	325	350	330	310	228	187	203	Caprino 2/
Ovino 2/	274	317	320	308	332	345	362	454	430	403	359	264	265	Ovino 2/
Porcino 2/	589	789	683	559	603	673	723	795	784	695	587	608	600	Porcino 2/
Vacuno 2/	1 257	1 076	1 022	1 147	1 115	1 179	1 207	1 197	1 097	1 163	1 042	1 160	1 285	Vacuno 2/
Huevos	460	408	438	428	386	341	341	345	361	553	390	402	462	Huevos
Leche	2 927	3 028	2 990	3 127	3 593	4 739	5 306	4 840	4 281	3 451	2 838	2 690	2 885	Leche

1/ Cifras preliminares

Fuente: MIDAGRI.

Elaboración: BCRP - Sucursal Piura. Departamento de Estudios Económicos.



ANEXO 2

PIURA: PRODUCCIÓN PESQUERA 1/
(Toneladas)

	2020		2021											
	NOV	DIC	ENE	FEB	MAR	ABR	MAY	JUN	JUL	AGO	SET	OCT		NOV
CHD 2/	50 484	57 527	51 516	58 926	66 696	48 114	59 078	67 168	55 067	53 698	28 189	25 530	25 912	CHD 2/
Congelado	43 545	51 434	44 943	52 057	59 926	41 509	52 431	60 414	48 299	46 303	21 543	19 539	19 995	Congelado
Enlatado	2 840	1 993	2 473	2 769	2 670	2 505	2 547	2 654	2 669	3 295	2 547	1 891	1 817	Enlatado
CHI 3/	34 558	48 333	12 778	275	67	5 206	47 540	45 493	17 991	34	13	0	5 757	CHI 3/
Harina	34 558	48 333	12 778	275	67	5 206	47 540	45 493	17 991	34	13	0	5 757	Harina

1/ Cifras preliminares.

2/ Consumo Humano Directo.

3/ Consumo Humano Indirecto

Fuente: Ministerio de la Producción.

Elaboración: BCRP - Sucursal Piura. Departamento de Estudios Económicos.

ANEXO 3

PIURA: PRODUCCIÓN DE HIDROCARBUROS 1/
(Volumen)

PRODUCTOS		2020		2021										PRODUCTOS		
		NOV	DIC	ENE	FEB	MAR	ABR	MAY	JUN	JUL	AGO	SET	OCT		NOV	
PETRÓLEO (barriles) LOTES																PETRÓLEO
Costa		612 521	617 405	628 575	570 069	611 794	592 922	629 779	625 409	646 546	651 507	626 943	671 744	667 518	Costa	
CNPC Perú	X	366 590	378 882	374 133	336 455	365 579	349 025	364 424	358 100	373 453	376 763	363 665	387 557	376 555	CNPC Perú	
P. Monterrico (Ex -Vegsa)	II XV	13 134	12 982	13 788	13 915	12 700	13 278	12 696	12 601	12 314	12 281	11 563	12 146	11 141	P. Monterrico (Ex -Vegsa)	
Unipetro	IX	4 557	5 169	4 903	4 352	4 772	4 536	4 757	4 951	4 705	4 740	4 528	4 732	4 788	Unipetro	
Sapet	VI VII	98 783	87 356	104 164	97 566	106 545	105 441	122 511	132 229	134 130	138 613	123 273	127 017	120 666	Sapet	
Olympic	XIII	35 684	36 084	34 851	31 387	33 685	31 590	32 664	31 389	32 368	32 066	30 254	36 121	52 604	Olympic	
Unna	I III IV V	93 773	96 932	96 736	86 394	88 513	89 052	92 727	86 139	89 576	87 044	93 660	104 171	101 764	Unna	
Zócalo		186 390	177 302	178 202	168 629	180 450	174 810	188 731	171 161	191 016	180 708	166 164	179 258	172 086	Zócalo	
Savía	Z-2B	186 390	177 302	178 202	168 629	180 450	174 810	188 731	171 161	191 016	180 708	166 164	179 258	172 086	Savía	
TOTAL PETRÓLEO		798 911	794 707	806 777	738 698	792 244	767 732	818 510	796 570	837 562	832 215	793 107	851 002	839 604	TOTAL PETRÓLEO	
GAS (miles de p3) LOTES															GAS	
Costa		1 132 037	1 445 162	1 118 612	991 056	1 046 524	1 142 502	1 120 706	1 055 568	1 080 181	1 082 418	1 013 698	1 049 511	1 011 324	Costa	
Unna	I	135 477	124 427	121 300	115 035	118 744	105 087	126 359	132 200	143 531	139 745	127 292	108 472	86 349	Unna	
P. Monterrico	II	50 440	54 670	54 400	46 260	31 614	34 644	32 852	41 105	21 749	2 111	453	5 777	8 806	P. Monterrico	
Sapet	VI Y VII	108 147	121 836	86 029	43 607	73 421	93 096	115 664	117 699	136 146	127 233	130 641	144 391	139 514	Sapet	
Petrobras	X	464 294	465 205	469 854	408 025	446 244	438 652	454 388	440 793	442 593	442 771	423 443	456 569	434 464	Petrobras	
CNPC Perú	XIII	373 679	679 024	387 029	378 130	376 501	471 023	391 443	323 771	336 163	370 558	331 870	334 302	342 190	CNPC Perú	
Zócalo		205 064	160 294	186 949	224 789	218 944	176 536	287 489	279 688	323 206	321 549	317 154	344 662	379 775	Zócalo	
Savía (Petrotech)	Z-2B	205 064	160 294	186 949	224 789	218 944	176 536	287 489	279 688	323 206	321 549	317 154	344 662	379 775	Savía (Petrotech)	
TOTAL GAS		1 337 102	1 605 456	1 305 560	1 215 845	1 265 468	1 319 038	1 408 195	1 335 256	1 403 388	1 403 967	1 330 852	1 394 173	1 391 099	TOTAL GAS	

1/ Cifras preliminares.

Fuente: PERUPETRO.

Elaboración: BCRP - Sucursal Piura. Departamento de Estudios Económicos.



ANEXO 4

PIURA: PRODUCCIÓN MANUFACTURA 1/
(Variación porcentual interanual)

DESCRIPCIÓN	2020		2021											DESCRIPCIÓN
	NOV	DIC	ENE	FEB	MAR	ABR	MAY	JUN	JUL	AGO	SET	OCT	NOV	
Manufactura Primaria	12,0	14,5	14,4	95,6	130,1	243,9	349,5	74,2	- 18,5	12,2	- 38,4	- 39,7	- 25,4	Manufactura Primaria
Harina de pescado	1 023,0	545,1	2 462,4	n.d.	n.d.	n.d.	35 059,5	- 22,0	- 57,4	n.d.	n.d.	n.d.	- 83,9	Harina de pescado
Conserva de pescado	- 4,1	22,5	- 8,9	2,2	21,6	- 10,1	151,9	- 7,2	- 20,1	- 7,9	- 20,7	- 19,2	2,5	Conserva de pescado
Aceite de pescado	1 417,8	22 832,6	29 796,4	n.d.	n.d.	n.d.	21 604,3	- 41,8	- 63,9	n.d.	n.d.	n.d.	- 98,4	Aceite de pescado
Pescado congelado	72,4	206,6	157,9	376,1	448,0	1 108,8	979,9	123,0	- 19,0	- 8,8	- 65,8	- 60,0	- 37,2	Pescado congelado
GLP	- 7,6	- 16,5	27,2	- 28,6	- 15,2	128,4	- 40,4	5,5	28,1	6,0	24,5	- 27,2	21,3	GLP
Gasolinas	- 4,8	- 63,2	- 34,5	- 18,3	- 21,6	8,9	139,2	92,5	0,1	- 20,5	28,6	- 14,2	- 41,8	Gasolinas
Kerosene y Turbo	- 100,0	- 100,0	n.d.	n.d.	n.d.	n.d.	n.d.	n.d.	n.d.	- 100,0	- 100,0	n.d.	n.d.	Kerosene y Turbo
Diesel y Fuel Oil	- 32,8	- 65,2	- 75,9	31,1	131,5	173,6	280,3	125,5	- 24,5	136,7	- 61,3	13,7	- 19,7	Diesel y Fuel Oil
Manufactura No Primaria	38,2	30,0	25,6	20,0	126,6	384,5	198,1	60,8	10,3	4,9	- 7,9	- 12,0	- 4,2	Manufactura No Primaria
Jugos de fruta	- 13,6	- 82,3	333,9	38,7	- 9,8	158,7	163,4	122,5	404,7	175,2	74,1	83,2	- 58,2	Jugos de fruta
Harina de trigo	0,0	0,0	0,0	0,0	0,0	0,0	0,0	0,0	0,0	0,0	0,0	0,0	0,0	Harina de trigo
Hilados de algodón	n.d.	n.d.	n.d.	n.d.	n.d.	n.d.	n.d.	n.d.	n.d.	n.d.	n.d.	n.d.	n.d.	Hilados de algodón
Aceite esencial de limón	- 100,0		- 100,0	0,0	7,7	20,0	25,8	4,0	292,3	- 63,9	424,6	- 71,0	n.d.	Aceite esencial de limón
Cáscara Desh. de limón	- 35,8	- 79,1	169,4	11,1	- 12,8	117,2	28,5	57,6	34,1	143,0	- 100,0	n.d.	31,9	Cáscara Desh. de limón
Cemento	54,4	42,8	28,2	25,1	234,7	n.d.	473,9	90,2	1,0	0,9	- 8,5	- 16,3	- 3,8	Cemento
TOTAL	15,1	16,2	15,9	82,0	129,6	259,9	318,2	72,9	- 16,1	11,3	- 35,5	- 36,6	- 22,5	TOTAL

1/ Cifras preliminares.

Fuente: Empresas Industriales, PRODUCE y Petroperú.

Elaboración: BCRP - Sucursal Piura. Departamento de Estudios Económicos.



ANEXO 5

PIURA: INGRESOS CORRIENTES DEL GOBIERNO CENTRAL
(Millones de soles)

	2020		2021											
	NOV	DIC	ENE	FEB	MAR	ABR	MAY	JUN	JUL	AGO	SET	OCT	NOV	
I. INGRESOS TRIBUTARIOS	212,3	244,6	213,7	185,4	312,0	241,0	198,8	192,9	206,6	264,4	257,1	219,9	241,6	I. INGRESOS TRIBUTARIOS
1. Impuestos a los Ingresos	44,3	48,1	63,6	52,9	93,6	70,0	46,8	48,2	45,3	53,3	49,2	49,9	57,5	1. Impuestos a los Ingresos
- Personas Naturales	11,9	13,9	19,9	11,5	12,6	17,1	13,1	13,0	11,3	14,9	16,1	13,4	12,9	- Personas Naturales
- Personas Jurídicas	31,1	32,3	42,7	40,3	38,2	30,0	28,0	31,2	32,9	36,7	30,4	34,5	43,4	- Personas Jurídicas
- Regularización	1,3	1,9	1,0	1,2	42,7	22,9	5,7	4,0	1,1	1,7	2,7	2,0	1,1	- Regularización
2. Impuestos a la Importación	0,9	0,8	0,7	0,6	0,5	0,6	0,6	0,7	0,7	0,9	1,0	0,8	0,6	2. Impuestos a la Importación
3. Impuesto General a las ventas	110,6	132,9	117,8	106,8	160,7	122,8	112,8	108,9	117,5	150,7	150,6	115,9	141,5	3. Impuesto General a las ventas
- Operaciones Internas	47,3	54,7	68,5	66,7	70,1	54,7	51,8	56,1	54,3	57,1	50,9	42,5	78,1	- Operaciones Internas
- Operaciones Externas	63,2	78,1	49,3	40,1	90,5	68,1	61,0	52,8	63,2	93,5	99,6	73,4	63,5	- Operaciones Externas
4. Impuesto Selectivo al Consumo	42,1	47,8	23,9	17,6	48,8	29,8	23,3	15,8	24,8	38,8	38,3	37,9	28,0	4. Impuesto Selectivo al Consumo
5. Otros Ingresos tributarios	14,4	15,0	7,8	7,5	8,4	17,9	15,2	19,3	18,3	20,7	17,9	15,4	14,1	5. Otros Ingresos tributarios
II. INGRESOS NO TRIBUTARIOS	1,3	0,6	0,4	0,1	0,6	0,1	0,2	0,4	0,1	0,1	0,1	0,1	0,2	II. INGRESOS NO TRIBUTARIOS
INGRESOS CORRIENTES (I + II)	213,6	245,2	214,1	185,6	312,6	241,1	199,0	193,3	206,7	264,5	257,2	220,0	241,8	INGRESOS CORRIENTES (I + II)

Fuente: SUNAT.

Elaboración: BCRP - Sucursal Piura. Departamento de Estudios Económicos.



ANEXO 6

PIURA: GASTOS NO FINANCIEROS DEL GOBIERNO NACIONAL
(Millones de soles)

	2020		2021											
	NOV	DIC	ENE	FEB	MAR	ABR	MAY	JUN	JUL	AGO	SET	OCT	NOV	
GASTOS NO FINANCIEROS	301,6	478,5	143,2	206,8	205,6	282,2	196,8	202,3	224,6	205,6	378,3	323,2	248,0	GASTOS NO FINANCIEROS
a. GASTOS CORRIENTES	209,4	279,9	76,1	159,5	106,0	188,2	88,3	144,2	143,8	120,5	250,5	224,1	166,8	a. GASTOS CORRIENTES
1. Personal y obligaciones sociales	48,8	57,7	41,8	40,6	41,5	40,5	40,7	40,1	51,4	39,3	41,2	38,9	42,8	1. Personal y obligaciones sociales
2. Pensiones y otras prestaciones sociales	19,3	55,7	18,5	17,9	17,9	18,0	18,2	17,9	37,8	18,6	17,9	18,1	17,7	2. Pensiones y otras prestaciones sociales
3. Bienes y servicios	28,1	48,6	13,6	24,8	24,9	26,0	21,7	37,2	28,9	21,9	24,3	46,7	31,2	3. Bienes y servicios
4. Donaciones y transferencias	0,2	5,5	0,0	34,1	1,1	6,9	4,3	3,3	2,4	2,8	25,2	1,8	17,3	4. Donaciones y transferencias
5. Otros gastos	113,0	112,4	2,2	42,0	20,5	96,7	3,4	45,6	23,3	38,0	141,8	118,6	57,8	5. Otros gastos
b. GASTOS DE CAPITAL	92,1	198,6	67,1	47,3	99,7	94,0	108,5	58,1	80,8	85,1	127,9	99,0	81,2	b. GASTOS DE CAPITAL
1. Adquisición de activos no financieros	90,9	192,7	67,1	47,3	99,3	94,0	108,5	58,1	75,9	85,1	127,9	99,0	81,2	1. Adquisición de activos no financieros
2. Otros gastos de capital	1,2	5,9	0,0	0,0	0,4	0,0	0,0	0,0	4,9	0,0	0,0	0,0	0,0	2. Otros gastos de capital

Fuente: Ministerio de Economía y Finanzas.

Elaboración: BCRP - Sucursal Piura. Departamento de Estudios Económicos.



ANEXO 7

PIURA: GASTOS NO FINANCIEROS DEL GOBIERNO REGIONAL
(Millones de soles)

	2020		2021											
	NOV	DIC	ENE	FEB	MAR	ABR	MAY	JUN	JUL	AGO	SET	OCT	NOV	
GASTOS NO FINANCIEROS	278,6	469,9	156,2	176,7	202,8	210,5	210,6	206,7	233,5	237,9	216,0	230,0	211,6	GASTOS NO FINANCIEROS
a. GASTOS CORRIENTES	158,7	359,4	142,6	144,1	151,8	169,2	167,9	173,8	181,0	169,4	169,5	167,5	170,9	a. GASTOS CORRIENTES
1. Personal y obligaciones sociales	115,5	181,1	116,6	113,3	105,8	125,0	122,0	124,7	128,7	117,9	119,5	119,2	117,7	1. Personal y obligaciones sociales
2. Pensiones y otras prestaciones sociales	11,1	14,4	11,8	9,0	9,0	10,1	9,3	9,8	12,2	9,4	10,0	9,2	8,9	2. Pensiones y otras prestaciones sociales
3. Bienes y servicios	30,9	101,2	14,3	21,7	35,2	34,0	36,1	38,7	39,8	42,0	39,3	39,0	35,0	3. Bienes y servicios
4. Donaciones y transferencias	0,5	0,0	0,0	0,0	0,0	0,0	0,0	0,0	0,0	0,0	0,0	0,0	0,0	4. Donaciones y transferencias
5. Otros gastos	0,6	62,6	0,0	0,1	1,8	0,2	0,5	0,5	0,4	0,1	0,7	0,1	9,3	5. Otros gastos
b. GASTOS DE CAPITAL	120,0	110,5	13,6	32,6	51,0	41,3	42,7	32,9	52,5	68,5	46,5	62,5	40,8	b. GASTOS DE CAPITAL
1. Adquisición de activos no financieros	120,0	110,5	13,6	32,6	51,0	41,3	42,7	32,9	52,5	68,5	46,5	62,5	40,8	1. Adquisición de activos no financieros
2. Otros gastos de capital	0,0	0,0	0,0	0,0	0,0	0,0	0,0	0,0	0,0	0,0	0,0	0,0	0,0	2. Otros gastos de capital

Fuente: Ministerio de Economía y Finanzas.

Elaboración: BCRP - Sucursal Piura. Departamento de Estudios Económicos.

ANEXO 8

PIURA: GASTOS NO FINANCIEROS DE LOS GOBIERNOS LOCALES
(Millones de soles)

	2020		2021											
	NOV	DIC	ENE	FEB	MAR	ABR	MAY	JUN	JUL	AGO	SET	OCT	NOV	
GASTOS NO FINANCIEROS	213,6	486,2	44,2	107,4	218,2	148,0	149,2	165,2	191,1	200,9	196,7	177,4	185,6	GASTOS NO FINANCIEROS
a. GASTOS CORRIENTES	89,8	211,7	33,8	49,0	67,2	58,1	65,1	65,6	81,9	71,3	65,2	68,3	71,5	a. GASTOS CORRIENTES
1. Personal y obligaciones sociales	19,0	32,8	21,7	18,3	18,5	18,5	19,5	18,1	27,7	17,9	18,3	19,0	21,8	1. Personal y obligaciones sociales
2. Pensiones y otras prestaciones sociales	5,2	12,6	1,0	1,8	2,5	3,5	3,3	3,7	3,7	4,6	4,6	4,8	5,0	2. Pensiones y otras prestaciones sociales
3. Bienes y servicios	64,1	163,2	10,2	27,1	43,8	33,2	40,7	42,2	48,4	46,6	40,6	41,6	42,8	3. Bienes y servicios
4. Donaciones y transferencias	0,9	1,7	0,5	1,4	0,9	1,2	0,9	0,8	1,1	0,7	1,0	0,8	0,9	4. Donaciones y transferencias
5. Otros gastos	0,6	1,3	0,4	0,4	1,5	1,7	0,8	0,9	1,0	1,5	0,7	2,2	0,9	5. Otros gastos
b. GASTOS DE CAPITAL	123,8	274,5	10,5	58,4	151,0	89,9	84,1	99,6	109,2	129,6	131,5	109,1	114,1	b. GASTOS DE CAPITAL
1. Adquisición de activos no financieros	123,8	274,5	10,5	58,4	150,0	88,4	83,2	96,1	109,2	126,3	127,8	108,1	114,1	1. Adquisición de activos no financieros
2. Otros gastos de capital	0,0	0,0	0,0	0,0	1,0	1,5	1,0	3,5	0,0	3,3	3,7	1,0	0,0	2. Otros gastos de capital

Fuente: Ministerio de Economía y Finanzas.

Elaboración: BCRP - Sucursal Piura. Departamento de Estudios Económicos.

ANEXO 9

PIURA: CARTERA PESADA EN EL SISTEMA FINANCIERO 1/
(En porcentajes)

ENTIDADES FINANCIERAS	2020			2021										ENTIDADES FINANCIERAS
	OCT	NOV	DIC	ENE	FEB	MAR	ABR	MAY	JUN	JUL	AGO	SET	OCT	
A. BANCO DE LA NACIÓN	3,8	3,9	3,6	3,5	3,5	3,4	3,5	3,6	3,6	3,6	3,6	3,6	3,7	A. BANCO DE LA NACIÓN
B. EMPRESAS BANCARIAS	5,0	5,0	5,1	5,1	5,0	4,6	4,6	4,4	4,4	4,4	4,3	4,7	5,0	B. EMPRESAS BANCARIAS
Agrobanco	64,6	64,9	65,3	67,7	62,9	59,9	58,7	57,9	57,9	59,0	56,1	51,4	49,9	Agrobanco
C. INSTITUCIONES DE MICROFINANZAS														C. INSTITUCIONES DE MICROFINANZAS
Cajas municipales	8,2	7,7	7,3	7,6	7,8	7,7	8,0	7,9	7,6	7,8	7,6	7,6	7,5	Cajas municipales
Edpyme	7,0	6,3	6,2	5,8	6,1	6,7	6,7	6,3	5,6	5,7	4,4	3,9	4,2	Edpyme
Empresas financieras	7,1	8,4	10,1	11,0	10,1	7,8	7,0	7,0	6,0	5,6	5,3	4,8	4,0	Empresas financieras
TOTAL	5,8	5,9	6,0	6,1	6,0	5,6	5,5	5,4	5,2	5,2	5,1	5,3	5,5	TOTAL

1/ Cifras preliminares.

Fuente: Superintendencia de Banca, Seguros y AFP (SBS).

Elaboración: BCRP - Sucursal Piura. Departamento de Estudios Económicos.

