

**BANCO CENTRAL DE RESERVA DEL PERÚ**  
**SUCURSAL PIURA**



**PIURA: Síntesis de Actividad Económica**  
**Octubre 2021<sup>1</sup>**

**Departamento de Estudios Económicos**

---

<sup>1</sup> En el presente informe participaron (en orden alfabético): Luis Casaverde Antón, Víctor Chávez Bohórquez, José Lupú Figallo y Julio Ortíz Berrú.

## ÍNDICE

	<i>Página</i>
<b>RESUMEN EJECUTIVO.....</b>	<b>3</b>
<b>I. ACTIVIDAD PRODUCTIVA.....</b>	<b>4</b>
1. Actividad primaria.....	4
1.1 Sector agropecuario.....	4
1.2 Sector pesca.....	5
1.3 Sector hidrocarburos.....	6
2. Otros indicadores sectoriales.....	6
2.1 Sector manufactura.....	6
2.2 Sector construcción.....	7
<b>II. CRÉDITO Y DEPÓSITOS.....</b>	<b>8</b>
1. Créditos.....	8
2. Depósitos.....	9
<b>III. EJECUCIÓN DEL PRESUPUESTO DE GASTOS DEL GOBIERNO GENERAL.....</b>	<b>10</b>
1. Gasto corriente no financiero.....	10
2. Gasto de capital.....	11
<b>IV. ANEXOS.....</b>	<b>12</b>

## RESUMEN EJECUTIVO

### Principales hechos de importancia

- En octubre 2021, los **indicadores económicos** de Piura mostraron un desempeño mixto. En el mes, creció el sector agropecuario (2,1 por ciento), hidrocarburos (2,0 por ciento) y el crédito (2,5 por ciento). Por su parte, se contrajo la manufactura (-35,5 por ciento), despachos de cemento (-10,3 por ciento), pesca (-68,0 por ciento) e inversión pública (-12,4 por ciento).

### Actividad primaria

- En octubre 2021, la producción **agropecuaria** creció en 2,1 por ciento interanual, por la mayor producción agrícola (2,6 por ciento), que compensó el retroceso de la pecuaria (-0,2 por ciento). En el mes, creció la producción de mango (22,8 por ciento) por mejores condiciones hídricas y de uva (2,2 por ciento) por mayores rendimientos en plantaciones jóvenes. En el subsector pecuario, se redujo la oferta de ovino (-7,2 por ciento) y ave (-0,3 por ciento).
- En octubre, la producción **pesquera** se contrajo en 68,0 por ciento respecto a similar periodo del año previo. En el mes, se registró un menor desembarque de especies para la industria de congelados (-72,0 por ciento) y enlatados (-17,8 por ciento), por la menor disponibilidad de pota en Paita. Este año, la captura de pota se concentró en mayor medida el primer semestre del año, a diferencia del 2020 que lo hizo en el segundo semestre.
- En octubre, la producción de **hidrocarburos** creció en 2,0 por ciento respecto a similar periodo de 2020, por la mayor extracción de petróleo crudo (2,2 por ciento); que compensó la menor producción de gas natural (-2,3 por ciento).

### Otros indicadores de actividad económica

- En octubre 2021, la actividad **manufacturera** se contrajo en 35,5 por ciento interanual, por el retroceso de las ramas primarias (-40,0 por ciento) y no primarias (-0,5 por ciento). En el rubro primario, se redujo la producción de derivados pesqueros (-58,9 por ciento) por una menor disponibilidad de pota; y la refinación de petróleo (-6,6 por ciento) en un contexto de trabajos de modernización en la Refinería de Talara. En el subsector no primario, se registró una menor producción de cemento (-2,2 por ciento).
- En octubre, los **despachos de cemento** disminuyeron en 10,3 por ciento interanual. En enero-octubre 2021, este indicador se expandió en 63,6 por ciento respecto a similar periodo del año previo, en un contexto de mayor dinamismo de la inversión pública (67,4 por ciento), y reactivación de la construcción que el año previo fue afectada por la pandemia del COVID-19.
- En octubre, la **inversión pública** de Piura sumó S/ 269,6 millones, inferior en 12,4 por ciento interanual, en términos reales, principalmente por el menor devengado en infraestructura vial (S/ 21,7 millones menos) e instalaciones médicas (S/ 7,3 millones menos).

CUADRO N° 1  
PIURA: VARIACIÓN INTERANUAL DE OTROS INDICADORES DE ACTIVIDAD ECONÓMICA

	Feb.21	Mar.21	Abr.21	May.21	Jun.21	Jul.21	Ago.21	Set.21	Oct.21
Producción industrial 1/	↑ 91,0	↑ 132,6	↑ 281,7	↑ 311,9	↑ 78,7	↓ -11,1	→ 0,0	↓ -48,3	↓ -35,5
Despachos de cemento 1/	↑ 33,0	↑ 250,2	n.d.	↑ 594,0	↑ 111,2	↑ 28,2	↑ 29,2	↑ 13,7	↓ -10,3
Crédito 2/	↑ 11,1	↑ 11,6	↑ 13,6	↑ 8,8	↑ 7,7	↑ 6,0	↑ 3,4	↑ 3,0	↑ 2,5
Depósito 2/	↑ 29,2	↑ 28,1	↑ 20,1	↑ 8,0	↑ 4,4	↑ 0,1	↑ 3,1	↑ 4,1	↑ 0,1
Inversión pública 1/	↓ -37,2	↑ 65,8	↑ 197,5	↑ 423,0	↑ 393,8	↑ 86,4	↑ 64,9	↑ 13,8	↓ -12,4

1/ En términos reales. 2/ En términos nominales.

Fuentes: BCRP-Sucursales, PRODUCE, PETROPERU, Cementos Pacasmayo, SBS, SUNAT y MEF.



## I. ACTIVIDAD PRODUCTIVA

## 1. Actividad primaria

## 1.1 Sector agropecuario

- En octubre 2021, la producción agropecuaria creció en 2,1 por ciento interanual, por la mayor producción agrícola (2,6 por ciento), que compensó el retroceso de la pecuaria (-0,2 por ciento). En el mes, creció la producción de mango (22,8 por ciento) por mejores condiciones hídricas y de uva (2,2 por ciento) por mayores rendimientos en plantaciones jóvenes. En el subsector pecuario, se redujo la oferta de ovino (-7,2 por ciento) y ave (-0,3 por ciento).
- En enero-octubre 2021, el sector agropecuario se expandió en 4,6 por ciento interanual. En el periodo de análisis, aumentó principalmente la producción de arroz (17,8 por ciento) por mayores cosechas (10,1 por ciento) debido a la mejor disponibilidad hídrica. En este periodo, también destacaron las mayores producciones de uvas (9,8 por ciento) y arándanos (11,0 por ciento), por mayores rendimientos en plantaciones jóvenes. La producción pecuaria creció en 0,1 por ciento, por la mayor oferta de leche (2,5 por ciento) y ovino (3,7 por ciento).

CUADRO N° 2  
PIURA: SECTOR AGROPECUARIO 1/  
(En toneladas)

Subsectores	Estructura Porcentual 2020 <sup>2/</sup>	Octubre			Enero - Octubre		
		2020	2021	Var. %	2020	2021	Var. %
<b>AGRÍCOLA</b>	<b>81,9</b>			<b>2,6</b>			<b>5,7</b>
<b>Orientada al mercado externo y agroindustria 2/</b>	<b>54,2</b>			<b>-0,3</b>			<b>0,7</b>
Mango	10,7	9 447	11 600	22,8	251 705	230 119	-8,6
Uva	16,8	36 214	37 028	2,2	58 142	63 837	9,8
Plátano	7,2	31 747	32 147	1,3	315 380	300 122	-4,8
Maíz Amarillo Duro	1,9	515	1 042	102,3	27 862	33 258	19,4
Algodón	0,3	466	558	19,7	1 535	2 510	63,5
Piquillo	1,4	3 960	4 000	1,0	13 536	13 503	-0,2
Páprika	1,2	0	0	n.d.	2 345	2 136	-8,9
Caña de azúcar	1,7	48 431	33 416	-31,0	394 252	295 251	-25,1
Arándano	2,6	1 414	990	-30,0	4 032	4 475	11,0
<b>Orientada al mercado interno 2/</b>	<b>27,8</b>			<b>32,8</b>			<b>12,9</b>
Arroz cáscara	19,4	0	0	n.d.	374 043	440 535	17,8
Limón	4,1	12 336	13 519	9,6	137 136	139 128	1,5
Maíz Amiláceo	1,0	0	1 100	n.d.	14 485	16 180	11,7
Papa	0,7	3 352	2 231	-33,4	24 628	28 646	16,3
Arveja G/S	0,3	0	181	n.d.	3 350	2 717	-18,9
Camote	0,3	911	1 245	36,7	10 365	7 197	-30,6
Yuca	0,2	1 250	1 907	52,6	7 525	6 012	-20,1
Cebolla	0,1	0	200	n.d.	2 918	3 320	13,8
<b>PECUARIO</b>	<b>18,1</b>			<b>-0,2</b>			<b>0,1</b>
Ave	8,4	3 464	3 452	-0,3	32 591	32 282	-0,9
Vacuno	3,4	1 140	1 160	1,7	11 493	11 329	-1,4
Leche	2,0	2 651	2 690	1,5	36 948	37 856	2,5
Huevo	0,8	418	402	-4,0	3 848	3 985	3,6
Ovino	1,1	284	264	-7,2	3 448	3 576	3,7
Porcino	1,6	602	608	1,1	6 631	6 710	1,2
Caprino	0,7	184	187	1,7	2 840	2 892	1,8
<b>SECTOR AGROPECUARIO</b>	<b>100,0</b>			<b>2,1</b>			<b>4,6</b>

1/ Cifras preliminares. 2/ Estimado a precios de 2007.

Fuente: Ministerio de Desarrollo Agrario y Riego.

Elaboración: BCRP - Sucursal Piura. Departamento de Estudios Económicos.

- En agosto-octubre 2021, se instalaron 33,0 mil hectáreas de cultivos transitorios, superiores en 22,9 por ciento interanual. En este periodo, se incrementaron principalmente las siembras de maíz amarillo duro (74,0 por ciento), yuca (289,3 por ciento) y arroz (1,1 por ciento), en un contexto de mejor disponibilidad hídrica durante este inicio de campaña agrícola.

**CUADRO N° 3**  
**PIURA: SUPERFICIE SEMBRADA 1/**  
(Hectáreas)

CULTIVO	Campaña Agrícola <sup>2/</sup>		Variación	
	2020/2021	2021/2022	Absoluta	Porcentual
<b>CULTIVOS TRANSITORIOS</b>	<b>26 817</b>	<b>32 967</b>	<b>6 150</b>	<b>22,9</b>
Algodón	0	0	0	n.d.
Arroz	15 600	15 770	170	1,1
Maíz Amarillo Duro	6 351	11 049	4 698	74,0
Maíz Amiláceo	0	0	0	n.d.
Frijol Caupí	2 010	1 909	- 101	-5,0
Frijol G/S	20	22	2	10,0
Papa	614	600	- 14	-2,3
Yuca	56	218	162	289,3
Trigo	0	90	90	n.d.
Arveja G/S	69	97	28	40,6
Otros	2 097	3 212	1 115	53,2
<b>CULTIVOS PERMANENTES</b>	<b>196</b>	<b>23</b>	<b>- 173</b>	<b>-88,3</b>
Uva	196	0	- 196	-
Limón	0	3	3	n.d.
Mango	0	0	0	n.d.
Papaya	0	0	0	n.d.
Plátano	0	20	20	n.d.
<b>Total</b>	<b>27 013</b>	<b>32 990</b>	<b>5 977</b>	<b>22,1</b>

1/ Cifras preliminares. 2/ Corresponde al periodo agosto-octubre.

Fuente: MIDAGRI.

Elaboración: BCRP - Sucursal Piura. Departamento de Estudios Económicos.

## 1.2 Sector pesca

- En octubre 2021, la producción pesquera se contrajo en 68,0 por ciento respecto a similar periodo del año previo. En el mes, se registró un menor desembarque de especies para la industria de congelados (-72,0 por ciento) y enlatados (-17,8 por ciento), por la menor disponibilidad de pota en Paita. Este año, la captura de pota se concentró en mayor medida el primer semestre del año, a diferencia del 2020 que lo hizo en el segundo semestre.
- En enero-octubre 2021, el sector pesquero se expandió en 27,7 por ciento interanual, por la mayor pesca para consumo humano directo (27,7 por ciento) e indirecto (30,0 por ciento). En el primer caso, creció el desembarque de especies para congelados (30,5 por ciento), por una mayor disponibilidad de pota. En el rubro de consumo humano indirecto, se registró una mayor pesca de anchoveta en su primera temporada de captura en la zona norte del país.

**CUADRO N° 4**  
**PIURA: SECTOR PESCA 1/**  
(En toneladas)

	Octubre			Enero - Octubre		
	2020	2021	Var %	2020	2021	Var %
<b>Consumo Humano Directo</b>			<b>-68,0</b>			<b>27,7</b>
Congelado	69 842	19 539	-72,0	342 486	446 965	30,5
Enlatado	2 301	1 891	-17,8	21 908	26 018	18,8
<b>Consumo Humano Indirecto</b>			<b>n.d.</b>			<b>30,0</b>
Harina	0	0	n.d.	99 550	129 396	30,0
<b>TOTAL</b>			<b>-68,0</b>			<b>27,7</b>

1/ Estimado a precios de 2007.

Fuente: PRODUCE.

Elaboración: BCRP - Sucursal Piura. Departamento de Estudios Económicos.

**GRÁFICO N° 1**  
**PIURA: VARIACIÓN DE LA PESCA**  
(Variación % real respecto a similar mes del año anterior)

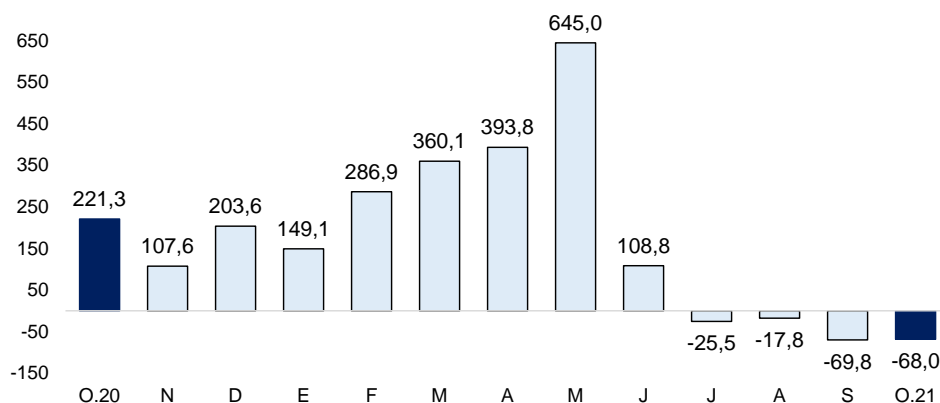

Fuente: PRODUCE.

### 1.3 Sector hidrocarburos

- En octubre 2021, la producción de hidrocarburos creció en 2,0 por ciento respecto a similar periodo de 2020, por la mayor extracción de petróleo crudo (2,2 por ciento); que compensó la menor producción de gas natural (-2,3 por ciento).
- En enero-octubre 2021, el sector hidrocarburos se contrajo en 7,8 por ciento interanual, por la menor extracción de petróleo crudo (-8,3 por ciento), en un contexto de menor perforación de pozos petroleros el año anterior. Por su parte, la producción de gas natural en este periodo se incrementó en 4,1 por ciento interanual.

**CUADRO N° 5**  
**PIURA: PRODUCCIÓN DE HIDROCARBUROS<sup>1/</sup>**  
(Variación % real respecto a similar periodo del año anterior)

	Octubre			Enero - Octubre		
	2020	2021	Var.%	2020	2021	Var.%
<b>GAS NATURAL</b>						
<b>(millones de p3)</b>	<b>1 427</b>	<b>1 394</b>	<b>-2,3</b>	<b>12 860</b>	<b>13 382</b>	<b>4,1</b>
Unna	142	108	-23,5	1 302	1 238	-5,0
P. Monterrico	57	6	-89,8	387	271	-30,0
Sapet	92	144	56,5	1 053	1 068	1,4
CNPC Perú	479	457	-4,7	4 641	4 423	-4,7
Olympic	431	334	-22,5	4 082	3 701	-9,3
Savia Perú	226	345	52,7	1 395	2 681	92,1
<b>PETROLEO CRUDO</b>						
<b>(miles de barriles)</b>	<b>833</b>	<b>851</b>	<b>2,2</b>	<b>8 763</b>	<b>8 034</b>	<b>-8,3</b>
CNPC Perú	378	388	2,6	4 053	3 649	-10,0
P. Monterrico	14	12	-13,5	131	127	-3,0
Unipetro	5	5	-8,6	49	47	-5,0
Sapet	106	127	19,5	1 087	1 191	9,6
Olympic	39	36	-7,9	437	326	-25,4
Unna	98	104	5,8	1 097	914	-16,7
Savia Perú	192	179	-6,6	1 909	1 779	-6,8
<b>TOTAL 1/</b>			<b>2,0</b>			<b>-7,8</b>

1/ Variación porcentual en términos reales estimada a precios de 2007.

FUENTE: PERUPETRO. Elaboración: BCRP - Sucursal Piura. Departamento de Estudios Económicos.

## 2. Otros indicadores sectoriales

### 2.1 Sector manufactura

- En octubre 2021, la actividad manufacturera se contrajo en 35,5 por ciento interanual, por el retroceso de las ramas primarias (-40,0 por ciento) y no primarias (-0,5 por ciento). En el rubro primario, se redujo la producción de derivados pesqueros (-58,9 por ciento) por una menor

disponibilidad de pota; y la refinación de petróleo (-6,6 por ciento) en un contexto de trabajos de modernización en la Refinería de Talara. En el subsector no primario, se registró una menor producción de cemento (-2,2 por ciento).

- En enero-octubre 2021, la actividad industrial se expandió en 27,5 por ciento interanual. En el periodo de análisis, se incrementó principalmente la producción de derivados pesqueros (39,9 por ciento), arroz pilado (16,6 por ciento) y cemento (53,8 por ciento). El mayor procesamiento pesquero está relacionado con la mayor disponibilidad de pota en el primer semestre, y el pilado de arroz por mayores cosechas debido a la mejor disponibilidad hídrica el presente año. La producción de cemento creció en 53,8 por ciento interanual, por el mayor dinamismo de la construcción que el año anterior fue afectada por la pandemia del COVID-19.

**CUADRO N° 6**  
**PIURA: SECTOR MANUFACTURA 1/**  
(Variación % real respecto a similar periodo del año anterior)

Ramaz de actividad	Estructura porcentual 2020 <sup>2/</sup>	Variación interanual (%)	
		Octubre	Enero - Octubre
<b>MANUFACTURA PRIMARIA</b>	<b>88,3</b>	<b>-40,0</b>	<b>25,6</b>
Derivados pesqueros	54,0	-58,9	39,9
Derivados de petróleo	23,7	-6,6	-2,3
Arroz pilado	10,6	18,5	16,6
<b>MANUFACTURA NO PRIMARIA</b>	<b>11,7</b>	<b>-0,5</b>	<b>42,2</b>
Cemento	8,6	-2,2	53,8
Cáscara deshidratada de limón	0,4	n.d.	29,5
Aceite esencial de limón	0,0	-71,0	35,3
Jugos de fruta	0,2	85,4	138,5
<b>SECTOR MANUFACTURA</b>	<b>100,0</b>	<b>-35,5</b>	<b>27,5</b>

1/ Cifras preliminares. 2/ Estimado a precios de 2007.

Fuente: MIDAGRI, PETROPERU, PRODUCE y empresas industriales.

Elaboración: BCRP - Sucursal Piura. Departamento de Estudios Económicos.

**GRÁFICO N° 2**  
**PIURA: VARIACIÓN DE LA MANUFACTURA**  
(Variación % real respecto a similar mes del año anterior)

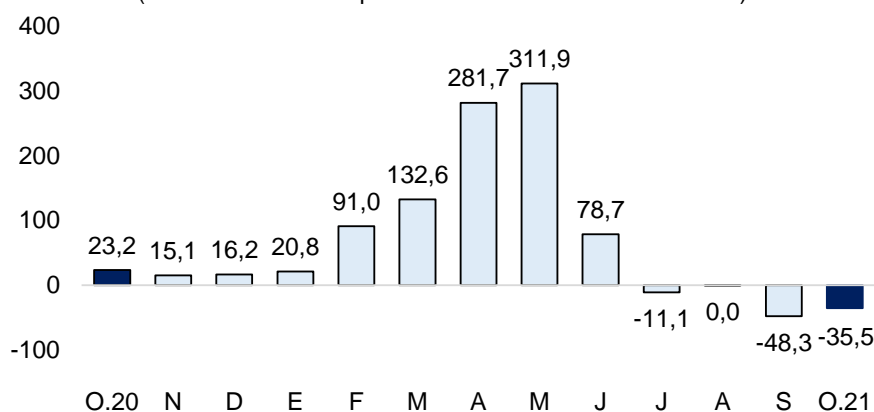

Fuente: MIDAGRI, PETROPERU, PRODUCE y empresas industriales.

## 2.2 Sector construcción

- En octubre 2021, los despachos de cemento disminuyeron en 10,3 por ciento interanual. En enero-octubre 2021, este indicador se expandió en 63,6 por ciento respecto a similar periodo del año previo, en un contexto de mayor dinamismo de la inversión pública (67,4 por ciento), y reactivación de la construcción que el año previo fue afectada por la pandemia del COVID-19.

**GRÁFICO N° 3**  
**PIURA: VARIACIÓN DE LOS DESPACHOS DE CEMENTO**  
 (Variación % real respecto a similar mes del año anterior)

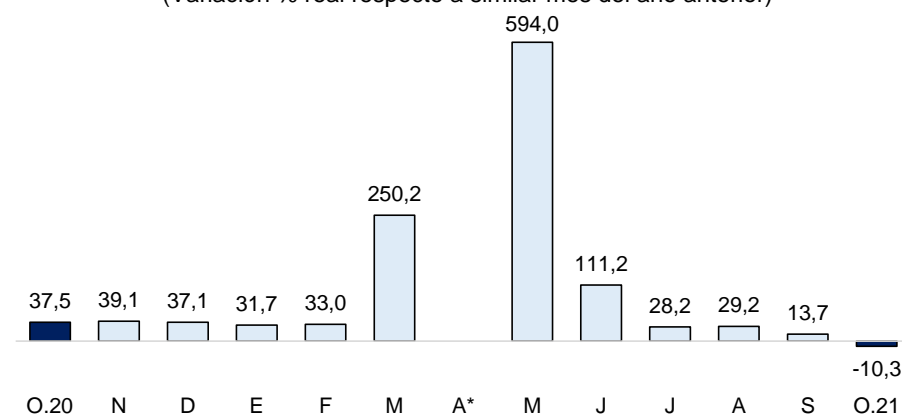

Fuente: Empresas.  
 Elaboración: BCRP - Sucursal Piura.  
 \*División entre un valor nulo de abril 2020.

## II. CRÉDITO Y DEPÓSITOS

### 1. Créditos

- En octubre 2021, los créditos en Piura crecieron en 2,5 por ciento respecto a similar mes del año anterior. Por moneda, el crédito en moneda nacional se incrementó en 2,8 por ciento interanual, mientras que, las colocaciones en moneda extranjera no presentaron variación.

**CUADRO N° 7**  
**PIURA: CRÉDITOS 1/**

	Saldos en millones de soles 1/		Tasa de crecimiento (%)	
	Set-21	Oct-21	Mes	12 Meses
<b>POR TIPO DE CRÉDITO</b>				
<b>Empresas</b>	<b>5 570</b>	<b>5 608</b>	<b>0,7</b>	<b>7,8</b>
<b>Personas</b>	<b>3 291</b>	<b>3 334</b>	<b>1,3</b>	<b>-5,3</b>
Consumo	2 389	2 432	1,8	-6,9
Hipotecario	901	902	0,1	-0,8
<b>TOTAL</b>	<b>8 861</b>	<b>8 942</b>	<b>0,9</b>	<b>2,5</b>
<b>POR TIPO DE MONEDA</b>				
MN	7 977	8 063	1,1	2,8
ME (Mill. US\$)	267	265	-0,5	0,0

1/ Calculado a tipo de cambio constante (S/ 3,31 por US\$).

Fuente: SBS y AFP. Elaboración: BCRP - Sucursal Piura. Departamento de Estudios Económicos.

**GRÁFICO N° 4**  
**PIURA: VARIACIÓN DEL CRÉDITO 1/**  
 (Variación % respecto a similar mes del año anterior)

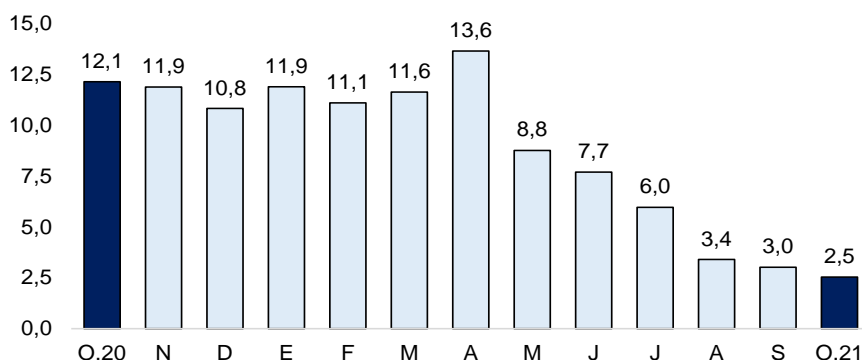

Fuente: SBS y AFP.

1/ Comprende Banca Múltiple, Cajas Municipales, Cajas Rurales y Financieras.



- Por tipo de crédito, se registra un mayor dinamismo del crédito empresarial, que aumentó en 7,8 por ciento respecto a octubre 2020. Por su parte, el crédito a personas se redujo en 5,3 por ciento interanual, por el menor saldo crediticio en el segmento consumo (-6,9 por ciento).

**GRÁFICO N° 5**  
**PIURA: VARIACIÓN POR TIPO DE CRÉDITO**  
(Variación % respecto a similar mes del año anterior)

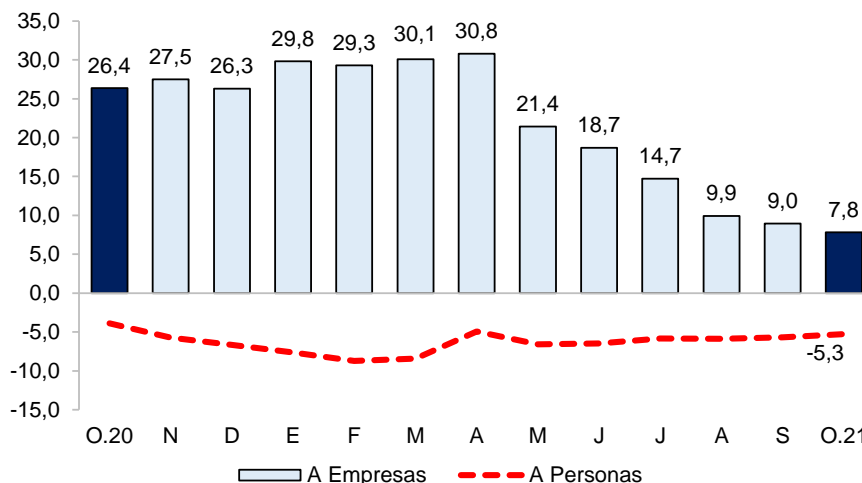

Fuente: SBS y AFP.

- En setiembre 2021, la tasa de morosidad se ubicó en 5,3 por ciento, inferior a la de similar mes del año anterior (5,7 por ciento). La morosidad en las cajas municipales fue de 7,6 por ciento, en las financieras de 4,8 por ciento, banca múltiple de 4,7 por ciento, Edpymes de 3,9 por ciento, Banco de la Nación de 3,6 por ciento y Agrobanco de 51,4 por ciento.

**GRÁFICO N° 6**  
**PIURA: TASA DE MOROSIDAD**  
(En porcentaje)

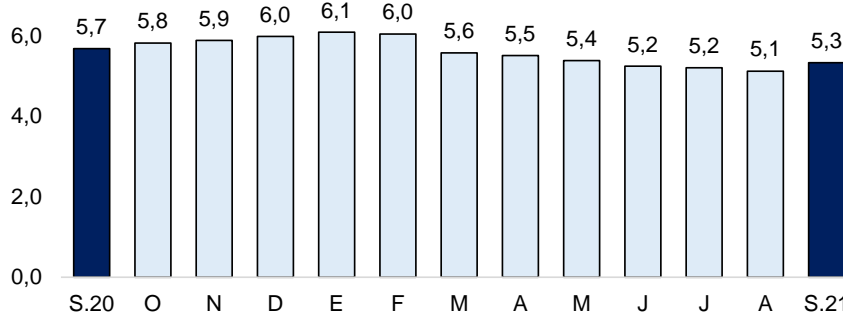

Fuente: SBS y AFP.

Elaboración: BCRP - Sucursal Piura. Departamento de Estudios Económicos.

## 2. Depósitos

- En octubre 2021, los depósitos en Piura se incrementaron en 0,1 por ciento respecto a similar mes del año anterior. En el mes de análisis, aumentaron las captaciones en moneda extranjera (1,4 por ciento), compensando el retroceso de las denominadas en soles (-0,3 por ciento).
- Por modalidad, crecieron los depósitos de ahorro en 10,9 por ciento interanual (participación de 45,7 por ciento del total de depósitos); que compensaron la disminución de 14,7 por ciento en los depósitos a plazo fijo (25,7 por ciento del total).

**CUADRO N° 8**  
**PIURA: DEPÓSITOS 1/**  
(SalDOS en millones de soles)

	SalDOS en millones de soles 1/		Tasa de crecimiento (%)	
	Set-21	Oct-21	Mes	12 Meses
<b>POR TIPO DE DEPÓSITO</b>				
Vista	1 770	1 745	-1,4	0,0
Ahorro	2 839	2 793	-1,6	10,9
Plazo	1 585	1 571	-0,9	-14,7
<b>TOTAL</b>	<b>6 195</b>	<b>6 110</b>	<b>-1,4</b>	<b>0,1</b>
<b>POR TIPO DE MONEDA</b>				
MN	4 904	4 844	-1,2	-0,3
ME (Mill. US\$)	390	382	-2,0	1,4

1/ Calculado a tipo de cambio constante (S/ 3,31 por US\$).

Fuente: SBS y AFP. Elaboración: BCRP - Sucursal Piura. Departamento de Estudios Económicos.

**GRÁFICO N° 7**  
**PIURA: VARIACIÓN DE LOS DEPÓSITOS 1/**  
(Variación % respecto a similar mes del año anterior)

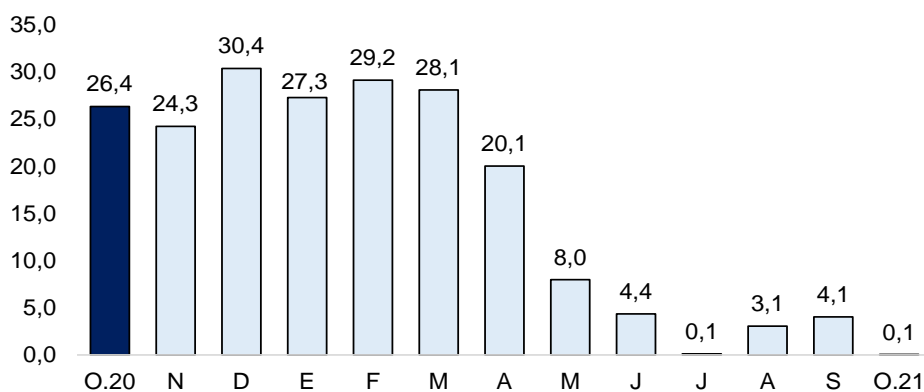

1/ Comprende Banca Múltiple, Cajas Municipales, Cajas Rurales y Financieras. Fuente: SBS y AFP.

### III. EJECUCIÓN DEL PRESUPUESTO DE GASTOS DEL GOBIERNO GENERAL

#### 1. Gasto corriente no financiero

- En octubre 2021, el gasto corriente fue S/ 459,9 millones, inferior en 32,0 por ciento interanual. En el mes de análisis, decreció principalmente el gasto corriente a nivel del Gobierno Nacional (-42,7 por ciento) en el rubro de transferencias (-55,4 por ciento).
- En enero-octubre 2021, el gasto corriente fue S/ 3 763,2 millones, inferior en 7,6 por ciento, en términos reales, respecto a similar periodo del año previo. En este periodo de análisis, se redujo principalmente el gasto corriente a nivel del Gobierno Nacional (-23,2 por ciento), en el rubro de transferencias (-34,0 por ciento).

**CUADRO N° 9**  
**PIURA: GASTO PÚBLICO 1/ 2/**  
(Millones de soles)

	OCTUBRE			ENERO - OCTUBRE		
	2020	2021	Var.% real	2020	2021	Var.% real
Gobierno Nacional	369	224	-42,7	1 883	1 501	-23,2
Gobierno Regional	191	167	-17,2	1 502	1 637	5,2
Gobiernos Locales	79	68	-18,2	542	625	11,3
<b>TOTAL</b>	<b>639</b>	<b>460</b>	<b>-32,0</b>	<b>3 927</b>	<b>3 763</b>	<b>-7,6</b>

1/ Información al 31 de octubre de 2021. 2/ Comprende remuneraciones, pensiones, bienes y servicios. Fuente: MEF. Elaboración: BCRP - Sucursal Piura. Departamento de Estudios Económicos.

## 2. Gasto de capital

- En octubre 2021, la inversión pública de Piura sumó S/ 269,6 millones, inferior en 12,4 por ciento interanual, en términos reales, principalmente por el menor devengado en infraestructura vial (S/ 21,7 millones menos) e instalaciones médicas (S/ 7,3 millones menos).
- En enero-octubre 2021, la inversión pública en Piura fue S/ 2 264,5 millones, mayor en 51,4 por ciento, en términos reales, respecto a similar periodo del año previo. En este periodo, se registró un mayor dinamismo de las obras de reconstrucción que sumaron S/ 1 392,6 millones, superiores en 81,6 por ciento interanual. A nivel de proyectos en reconstrucción, destacaron las rehabilitaciones de instalaciones educativas bajo el esquema Gobierno a Gobierno, y las instalaciones médicas de Sullana (Hospital II-2) y Chulucanas (Hospital de Apoyo).

**CUADRO N° 10**  
**PIURA: INVERSIÓN PÚBLICA 1/**  
(Millones de soles)

	OCTUBRE			ENERO - OCTUBRE		
	2020	2021	Var.% real	2020	2021	Var.% real
Gobierno Nacional	72	99	29,2	451	862	84,1
Gobierno Regional	98	62	-39,6	430	444	-0,4
Gobiernos Locales	121	108	-15,3	560	958	64,7
<b>Inversión Pública</b>	<b>291</b>	<b>270</b>	<b>-12,4</b>	<b>1 441</b>	<b>2 264</b>	<b>51,4</b>

1/ Información actualizada al 31 de octubre de 2021.

Fuente: MEF. Elaboración: BCRP - Sucursal Piura. Departamento de Estudios Económicos.

**GRÁFICO N° 8**  
**PIURA: VARIACIÓN DE LA INVERSIÓN PÚBLICA**  
(Variación % real)

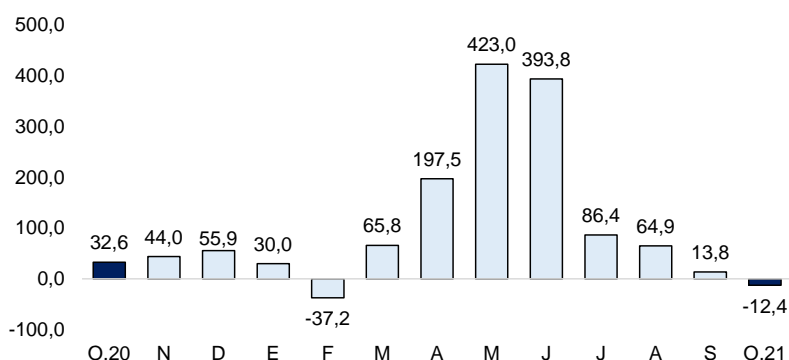

Fuente: MEF.

Elaboración: BCRP, Sucursal Piura. Departamento de Estudios Económicos.

- Hasta octubre de 2021, se ejecutó el 51,0 por ciento del presupuesto de inversión pública en Piura (PIM). El avance del Gobierno Nacional fue del 58,4 por ciento de su presupuesto, en el Gobierno Regional del 49,2 por ciento y en los Gobiernos Locales del 46,5 por ciento.
- En octubre 2021, la inversión pública del Gobierno Nacional creció 29,2 por ciento interanual. En el mes, destacó la Rehabilitación de la carretera Huancabamba - Canchaque, con S/ 13,5 millones (avance acumulado de 60,2 por ciento de su PIM); y la Rehabilitación del sector 3 de la Autopista del Sol, con S/ 11,1 millones (avance acumulado de 91,2 por ciento de su PIM).
- En octubre, la inversión pública del Gobierno Regional decreció en 39,6 por ciento interanual. En el mes, a nivel de proyectos destacaron las Defensas Ribereñas del río Piura - Tramo I, con S/ 9,5 millones (avance acumulado de 88,8 por ciento); y la Recuperación de la carretera Espíndola en Ayabaca, con S/ 5,3 millones (avance acumulado de 46,5 por ciento de su PIM).
- En el mes, la inversión de los Gobiernos Locales disminuyó en 15,3 por ciento interanual. A nivel de proyectos, destacó la Rehabilitación de la I.E. Micaela Bastidas, con S/ 4,5 millones (avance acumulado de 80,7 por ciento de su PIM); y el Mejoramiento de la transitabilidad entre Congolí-Nogal, en Ayabaca, con S/ 2,7 millones (avance acumulado de 61,7 por ciento).

#### IV. ANEXOS

## ANEXO 1

**PIURA: PRODUCCIÓN AGRÍCOLA 1/  
(Toneladas)**

PRODUCTOS	2020			2021										PRODUCTOS	
	OCT	NOV	DIC	ENE	FEB	MAR	ABR	MAY	JUN	JUL	AGO	SET	OCT		
<b>AGRÍCOLA</b>															<b>AGRÍCOLA</b>
Algodón	466	470	0	0	0	0	0	0	0	0	0	1 952	558	Algodón	
Arroz	0	4 320	42 371	71 417	17 096	0	0	8 990	141 088	193 544	8 400	0	0	Arroz	
Arveja G/S	0	0	0	14	0	0	0	74	95	861	498	994	181	Arveja G/S	
Café	0	0	0	0	0	0	0	0	1 454	1 968	1 406	20	0	Café	
Camote	911	360	612	1 284	0	12	1 225	582	976	788	530	555	1 245	Camote	
Caña de azúcar (para azúcar)	48 431	55 085	72 226	47 805	23 641	11 211	38 535	33 685	27 939	24 435	24 197	30 387	33 416	Caña de azúcar (para azúcar)	
Cebada grano	0	0	0	0	0	0	0	0	13	165	146	52	1	Cebada grano	
Frijol Castilla	388	2 229	459	20	0	14	75	270	1 083	336	0	136	109	Frijol Castilla	
Frijo de Palo	0	0	0	0	0	0	0	0	0	0	0	0	0	Frijo de Palo	
Frijol G/S	96	62	0	0	0	0	0	198	626	1 059	510	736	211	Frijol G/S	
Limón	12 336	13 080	18 630	14 237	14 959	16 623	16 539	14 539	11 766	13 903	10 043	13 000	13 519	Limón	
Maíz Amarillo	515	18 398	5 590	545	18	31	197	3 387	11 089	13 887	2 476	586	1 042	Maíz Amarillo	
Maíz Amiláceo	0	0	0	0	0	0	0	562	1 317	3 530	4 167	5 504	1 100	Maíz Amiláceo	
Mango	9 447	17 919	86 138	156 941	50 500	7 668	500	560	0	300	400	1 650	11 600	Mango	
Papa	3 352	1 364	1 526	2 325	1 407	1 150	1 269	2 112	1 782	3 802	6 348	6 220	2 231	Papa	
Papaya	67	58	146	192	138	135	86	85	55	158	105	333	355	Papaya	
Páprika	0	487	601	0	100	0	0	0	0	502	833	701	0	Páprika	
Piquillo	3 960	2 792	1 275	100	240	200	180	350	950	1 883	2 200	3 400	4 000	Piquillo	
Plátano	31 747	31 495	30 111	27 214	26 199	26 474	32 139	29 742	30 367	32 876	30 682	32 282	32 147	Plátano	
Trigo	0	0	0	0	0	0	0	205	437	3 490	3 863	2 479	390	Trigo	
Vid	36 214	75 653	75 036	17 153	2 020	0	300	0	0	1 800	2 246	3 290	37 028	Vid	
Yuca	1 250	772	419	184	80	179	106	60	639	1 030	678	1 149	1 907	Yuca	
<b>PECUARIO</b>														<b>PECUARIO</b>	
Ave 2/	3 464	3 544	3 625	3 370	3 157	2 995	3 181	3 061	3 223	3 228	3 314	3 300	3 452	Ave 2/	
Caprino 2/	184	200	227	264	283	302	313	325	350	330	310	228	187	Caprino 2/	
Ovino 2/	284	274	317	320	308	332	345	362	454	430	403	359	264	Ovino 2/	
Porcino 2/	602	589	789	683	559	603	673	723	795	784	695	587	608	Porcino 2/	
Vacuno 2/	1 140	1 257	1 076	1 022	1 147	1 115	1 179	1 207	1 197	1 097	1 163	1 042	1 160	Vacuno 2/	
Huevos	418	460	408	438	428	386	341	341	345	361	553	390	402	Huevos	
Leche	2 651	2 927	3 028	2 990	3 127	3 593	4 739	5 306	4 840	4 281	3 451	2 838	2 690	Leche	

1/ Cifras preliminares

Fuente: MIDAGRI.

Elaboración: BCRP - Sucursal Piura. Departamento de Estudios Económicos.



**ANEXO 2**

**PIURA: PRODUCCIÓN PESQUERA 1/**  
(Toneladas)

	2020			2021										
	OCT	NOV	DIC	ENE	FEB	MAR	ABR	MAY	JUN	JUL	AGO	SET	OCT	
<b>CHD 2/</b>	<b>76 244</b>	<b>50 484</b>	<b>57 527</b>	<b>51 516</b>	<b>58 926</b>	<b>66 696</b>	<b>48 114</b>	<b>59 078</b>	<b>67 168</b>	<b>55 067</b>	<b>53 698</b>	<b>28 189</b>	<b>25 530</b>	<b>CHD 2/</b>
Congelado	69 842	43 545	51 434	44 943	52 057	59 926	41 509	52 431	60 414	48 299	46 303	21 543	19 539	Congelado
Enlatado	2 301	2 840	1 993	2 473	2 769	2 670	2 505	2 547	2 654	2 669	3 295	2 547	1 891	Enlatado
<b>CHI 3/</b>	<b>0</b>	<b>34 558</b>	<b>48 333</b>	<b>12 778</b>	<b>275</b>	<b>67</b>	<b>5 206</b>	<b>47 540</b>	<b>45 493</b>	<b>17 991</b>	<b>34</b>	<b>13</b>	<b>0</b>	<b>CHI 3/</b>
Harina	0	34 558	48 333	12 778	275	67	5 206	47 540	45 493	17 991	34	13	0	Harina

1/ Cifras preliminares.

2/ Consumo Humano Directo.

3/ Consumo Humano Indirecto

Fuente: Ministerio de la Producción.

Elaboración: BCRP - Sucursal Piura. Departamento de Estudios Económicos.



ANEXO 3

PIURA: PRODUCCIÓN DE HIDROCARBUROS 1/  
(Volumen)

PRODUCTOS	2020			2021										PRODUCTOS	
	OCT	NOV	DIC	ENE	FEB	MAR	ABR	MAY	JUN	JUL	AGO	SET	OCT		
<b>PETRÓLEO (barriles) LOTES</b>															<b>PETRÓLEO</b>
<b>Costa</b>	<b>640 802</b>	<b>612 521</b>	<b>617 405</b>	<b>628 575</b>	<b>570 069</b>	<b>611 794</b>	<b>592 922</b>	<b>629 779</b>	<b>625 409</b>	<b>646 546</b>	<b>651 507</b>	<b>626 943</b>	<b>671 744</b>	<b>Costa</b>	
CNPC Perú X	377 678	366 590	378 882	374 133	336 455	365 579	349 025	364 424	358 100	373 453	376 763	363 665	387 557	CNPC Perú	
P. Monterrico (Ex -Vegsa) II XV	14 035	13 134	12 982	13 788	13 915	12 700	13 278	12 696	12 601	12 314	12 281	11 563	12 146	P. Monterrico (Ex -Vegsa)	
Unipetro IX	5 178	4 557	5 169	4 903	4 352	4 772	4 536	4 757	4 951	4 705	4 740	4 528	4 732	Unipetro	
Sapet VI VII	106 253	98 783	87 356	104 164	97 566	106 545	105 441	122 511	132 229	134 130	138 613	123 273	127 017	Sapet	
Olympic XIII	39 235	35 684	36 084	34 851	31 387	33 685	31 590	32 664	31 389	32 368	32 066	30 254	36 121	Olympic	
Unna I III IV V	98 423	93 773	96 932	96 736	86 394	88 513	89 052	92 727	86 139	89 576	87 044	93 660	104 171	Unna	
<b>Zócalo</b>	<b>191 881</b>	<b>186 390</b>	<b>177 302</b>	<b>178 202</b>	<b>168 629</b>	<b>180 450</b>	<b>174 810</b>	<b>188 731</b>	<b>171 161</b>	<b>191 016</b>	<b>180 708</b>	<b>166 164</b>	<b>179 258</b>	<b>Zócalo</b>	
Savia Z-2B	191 881	186 390	177 302	178 202	168 629	180 450	174 810	188 731	171 161	191 016	180 708	166 164	179 258	Savia	
<b>TOTAL PETRÓLEO</b>	<b>832 683</b>	<b>798 911</b>	<b>794 707</b>	<b>806 777</b>	<b>738 698</b>	<b>792 244</b>	<b>767 732</b>	<b>818 510</b>	<b>796 570</b>	<b>837 562</b>	<b>832 215</b>	<b>793 107</b>	<b>851 002</b>	<b>TOTAL PETRÓLEO</b>	
<b>GAS (miles de p3) LOTES</b>															<b>GAS</b>
<b>Costa</b>	<b>1 201 369</b>	<b>1 132 037</b>	<b>1 445 162</b>	<b>1 118 612</b>	<b>991 056</b>	<b>1 046 524</b>	<b>1 142 502</b>	<b>1 120 706</b>	<b>1 055 568</b>	<b>1 080 181</b>	<b>1 082 418</b>	<b>1 013 698</b>	<b>1 049 511</b>	<b>Costa</b>	
Unna I	141 825	135 477	124 427	121 300	115 035	118 744	105 087	126 359	132 200	143 531	139 745	127 292	108 472	Unna	
P. Monterrico II	56 842	50 440	54 670	54 400	46 260	31 614	34 644	32 852	41 105	21 749	2 111	453	5 777	P. Monterrico	
Sapet VI Y VII	92 291	108 147	121 836	86 029	43 607	73 421	93 096	115 664	117 699	136 146	127 233	130 641	144 391	Sapet	
Petrobras X	479 209	464 294	465 205	469 854	408 025	446 244	438 652	454 388	440 793	442 593	442 771	423 443	456 569	Petrobras	
CNPC Perú XIII	431 202	373 679	679 024	387 029	378 130	376 501	471 023	391 443	323 771	336 163	370 558	331 870	334 302	CNPC Perú	
<b>Zócalo</b>	<b>225 643</b>	<b>205 064</b>	<b>160 294</b>	<b>186 949</b>	<b>224 789</b>	<b>218 944</b>	<b>176 536</b>	<b>287 489</b>	<b>279 688</b>	<b>323 206</b>	<b>321 549</b>	<b>317 154</b>	<b>344 662</b>	<b>Zócalo</b>	
Savia (Petrotech) Z-2B	225 643	205 064	160 294	186 949	224 789	218 944	176 536	287 489	279 688	323 206	321 549	317 154	344 662	Savia (Petrotech)	
<b>TOTAL GAS</b>	<b>1 427 011</b>	<b>1 337 102</b>	<b>1 605 456</b>	<b>1 305 560</b>	<b>1 215 845</b>	<b>1 265 468</b>	<b>1 319 038</b>	<b>1 408 195</b>	<b>1 335 256</b>	<b>1 403 388</b>	<b>1 403 967</b>	<b>1 330 852</b>	<b>1 394 173</b>	<b>TOTAL GAS</b>	

1/ Cifras preliminares.

Fuente: PERUPETRO.

Elaboración: BCRP - Sucursal Piura. Departamento de Estudios Económicos.



ANEXO 4

**PIURA: PRODUCCIÓN MANUFACTURA 1/**  
(Variación porcentual interanual)

DESCRIPCIÓN	2020			2021										DESCRIPCIÓN
	OCT	NOV	DIC	ENE	FEB	MAR	ABR	MAY	JUN	JUL	AGO	SET	OCT	
<b>Manufactura Primaria</b>	<b>21,9</b>	<b>12,0</b>	<b>14,5</b>	<b>20,0</b>	<b>103,2</b>	<b>136,3</b>	<b>258,0</b>	<b>364,5</b>	<b>80,1</b>	<b>- 14,1</b>	<b>- 1,2</b>	<b>- 52,1</b>	<b>- 40,0</b>	<b>Manufactura Primaria</b>
Harina de pescado	n.d.	1 023,0	545,1	2 462,4	n.d.	n.d.	n.d.	35 059,5	- 22,0	- 57,4	n.d.	n.d.	n.d.	Harina de pescado
Conserva de pescado	- 9,8	- 4,1	22,5	- 8,9	2,2	21,6	- 10,1	151,9	- 7,2	- 20,1	- 7,9	- 20,7	- 19,2	Conserva de pescado
Aceite de pescado	n.d.	1 417,8	22 832,6	29 796,4	n.d.	n.d.	n.d.	21 604,3	- 41,8	- 63,9	n.d.	n.d.	n.d.	Aceite de pescado
Pescado congelado	103,5	72,4	206,6	157,9	376,1	448,0	1 108,8	979,9	123,0	- 19,0	- 8,8	- 65,8	- 60,0	Pescado congelado
GLP	- 10,0	- 7,6	- 16,5	27,2	- 28,6	- 15,2	128,4	- 40,4	5,5	28,1	6,0	24,5	- 27,2	GLP
Gasolinas	- 17,7	- 4,8	- 63,2	- 34,5	- 18,3	- 21,6	8,9	139,2	92,5	0,1	- 20,5	28,6	- 14,2	Gasolinas
Kerosene y Turbo	- 100,0	- 100,0	- 100,0	n.d.	n.d.	n.d.	n.d.	n.d.	n.d.	n.d.	- 100,0	- 100,0	n.d.	Kerosene y Turbo
Diesel y Fuel Oil	- 48,6	- 32,8	- 65,2	- 75,9	31,1	131,5	173,6	280,3	125,5	- 24,5	136,7	- 61,3	13,7	Diesel y Fuel Oil
<b>Manufactura No Primaria</b>	<b>34,7</b>	<b>38,2</b>	<b>30,0</b>	<b>25,6</b>	<b>34,9</b>	<b>107,0</b>	<b>466,1</b>	<b>110,6</b>	<b>65,7</b>	<b>23,1</b>	<b>9,3</b>	<b>- 12,6</b>	<b>- 0,5</b>	<b>Manufactura No Primaria</b>
Jugos de fruta	- 29,9	- 13,6	- 82,3	333,9	38,7	- 9,8	158,7	163,4	122,5	404,7	175,2	90,8	85,4	Jugos de fruta
Harina de trigo	0,0	0,0	0,0	0,0	0,0	0,0	0,0	0,0	0,0	0,0	0,0	0,0	0,0	Harina de trigo
Hilados de algodón	n.d.	n.d.	n.d.	n.d.	n.d.	n.d.	n.d.	n.d.	n.d.	n.d.	n.d.	n.d.	n.d.	Hilados de algodón
Aceite esencial de limón	n.d.		166,8	- 100,0	0,0	7,7	20,0	25,8	4,0	292,3	- 63,9	424,6	- 71,0	Aceite esencial de limón
Cáscara Desh. de limón	- 100,0	- 35,8	- 79,1	169,4	11,1	- 12,8	117,2	28,5	57,6	34,1	143,0	- 100,0	n.d.	Cáscara Desh. de limón
Cemento	49,6	54,4	42,8	28,2	44,7	198,8	n.d.	255,1	98,4	18,2	6,8	- 14,8	- 2,2	Cemento
<b>TOTAL</b>	<b>23,2</b>	<b>15,1</b>	<b>16,2</b>	<b>20,8</b>	<b>91,0</b>	<b>132,6</b>	<b>281,7</b>	<b>311,9</b>	<b>78,7</b>	<b>- 11,1</b>	<b>0,0</b>	<b>- 48,3</b>	<b>- 35,5</b>	<b>TOTAL</b>

1/ Cifras preliminares.

Fuente: Empresas Industriales, PRODUCE y Petroperú.

Elaboración: BCRP - Sucursal Piura. Departamento de Estudios Económicos.





**ANEXO 5**

**PIURA: INGRESOS CORRIENTES DEL GOBIERNO CENTRAL**  
(Millones de soles)

	2020			2021										
	OCT	NOV	DIC	ENE	FEB	MAR	ABR	MAY	JUN	JUL	AGO	SET	OCT	
<b>I. INGRESOS TRIBUTARIOS</b>	<b>182,7</b>	<b>212,3</b>	<b>244,6</b>	<b>213,7</b>	<b>184,2</b>	<b>311,2</b>	<b>241,0</b>	<b>198,8</b>	<b>192,9</b>	<b>206,6</b>	<b>264,4</b>	<b>257,1</b>	<b>219,9</b>	<b>I. INGRESOS TRIBUTARIOS</b>
<b>1. Impuestos a los Ingresos</b>	<b>41,6</b>	<b>44,3</b>	<b>48,1</b>	<b>63,6</b>	<b>51,7</b>	<b>92,7</b>	<b>70,0</b>	<b>46,8</b>	<b>48,2</b>	<b>45,3</b>	<b>53,3</b>	<b>49,2</b>	<b>49,9</b>	<b>1. Impuestos a los Ingresos</b>
- Personas Naturales	10,9	11,9	13,9	19,9	11,5	12,6	17,1	13,1	13,0	11,3	14,9	16,1	13,4	- Personas Naturales
- Personas Jurídicas	29,2	31,1	32,3	42,7	39,1	37,4	30,0	28,0	31,2	32,9	36,7	30,4	34,5	- Personas Jurídicas
- Regularización	1,4	1,3	1,9	1,0	1,2	42,7	22,9	5,7	4,0	1,1	1,7	2,7	2,0	- Regularización
<b>2. Impuestos a la Importación</b>	<b>0,9</b>	<b>0,9</b>	<b>0,8</b>	<b>0,7</b>	<b>0,6</b>	<b>0,5</b>	<b>0,6</b>	<b>0,6</b>	<b>0,7</b>	<b>0,7</b>	<b>0,9</b>	<b>1,0</b>	<b>0,8</b>	<b>2. Impuestos a la Importación</b>
<b>3. Impuesto General a las ventas</b>	<b>103,2</b>	<b>110,6</b>	<b>132,9</b>	<b>117,8</b>	<b>106,8</b>	<b>160,7</b>	<b>122,8</b>	<b>112,8</b>	<b>108,9</b>	<b>117,5</b>	<b>150,7</b>	<b>150,6</b>	<b>115,9</b>	<b>3. Impuesto General a las ventas</b>
- Operaciones Internas	46,2	47,3	54,7	68,5	66,7	70,1	54,7	51,8	56,1	54,3	57,1	50,9	42,5	- Operaciones Internas
- Operaciones Externas	57,0	63,2	78,1	49,3	40,1	90,5	68,1	61,0	52,8	63,2	93,5	99,6	73,4	- Operaciones Externas
<b>4. Impuesto Selectivo al Consumo</b>	<b>21,5</b>	<b>42,1</b>	<b>47,8</b>	<b>23,9</b>	<b>17,6</b>	<b>48,8</b>	<b>29,8</b>	<b>23,3</b>	<b>15,8</b>	<b>24,8</b>	<b>38,8</b>	<b>38,3</b>	<b>37,9</b>	<b>4. Impuesto Selectivo al Consumo</b>
<b>5. Otros Ingresos tributarios</b>	<b>15,5</b>	<b>14,4</b>	<b>15,0</b>	<b>7,8</b>	<b>7,5</b>	<b>8,4</b>	<b>17,9</b>	<b>15,2</b>	<b>19,3</b>	<b>18,3</b>	<b>20,7</b>	<b>17,9</b>	<b>15,4</b>	<b>5. Otros Ingresos tributarios</b>
<b>II. INGRESOS NO TRIBUTARIOS</b>	<b>0,7</b>	<b>1,3</b>	<b>0,6</b>	<b>0,4</b>	<b>0,1</b>	<b>0,6</b>	<b>0,1</b>	<b>0,2</b>	<b>0,4</b>	<b>0,1</b>	<b>0,1</b>	<b>0,1</b>	<b>0,1</b>	<b>II. INGRESOS NO TRIBUTARIOS</b>
<b>INGRESOS CORRIENTES (I + II)</b>	<b>183,4</b>	<b>213,6</b>	<b>245,2</b>	<b>214,1</b>	<b>184,4</b>	<b>311,8</b>	<b>241,1</b>	<b>199,0</b>	<b>193,3</b>	<b>206,7</b>	<b>264,5</b>	<b>257,2</b>	<b>220,0</b>	<b>INGRESOS CORRIENTES (I + II)</b>

Fuente: SUNAT.

Elaboración: BCRP - Sucursal Piura. Departamento de Estudios Económicos.



**ANEXO 6**

**PIURA: GASTOS NO FINANCIEROS DEL GOBIERNO NACIONAL**  
(Millones de soles)

	2020			2021										
	OCT	NOV	DIC	ENE	FEB	MAR	ABR	MAY	JUN	JUL	AGO	SET	OCT	
<b>GASTOS NO FINANCIEROS</b>	<b>448,8</b>	<b>301,6</b>	<b>478,5</b>	<b>143,2</b>	<b>206,8</b>	<b>205,6</b>	<b>282,2</b>	<b>196,8</b>	<b>202,3</b>	<b>224,6</b>	<b>205,6</b>	<b>378,3</b>	<b>323,2</b>	<b>GASTOS NO FINANCIEROS</b>
<b>a. GASTOS CORRIENTES</b>	<b>369,4</b>	<b>209,4</b>	<b>279,9</b>	<b>76,1</b>	<b>159,5</b>	<b>106,0</b>	<b>188,2</b>	<b>88,3</b>	<b>144,2</b>	<b>143,8</b>	<b>120,5</b>	<b>250,5</b>	<b>224,1</b>	<b>a. GASTOS CORRIENTES</b>
1. Personal y obligaciones sociales	45,6	48,8	57,7	41,8	40,6	41,5	40,5	40,7	40,1	51,4	39,3	41,2	38,9	1. Personal y obligaciones sociales
2. Pensiones y otras prestaciones sociales	18,6	19,3	55,7	18,5	17,9	17,9	18,0	18,2	17,9	37,8	18,6	17,9	18,1	2. Pensiones y otras prestaciones sociales
3. Bienes y servicios	30,3	28,1	48,6	13,6	24,8	24,9	26,0	21,7	37,2	28,9	21,9	24,3	46,7	3. Bienes y servicios
4. Donaciones y transferencias	0,4	0,2	5,5	0,0	34,1	1,1	6,9	4,3	3,3	2,4	2,8	25,2	1,8	4. Donaciones y transferencias
5. Otros gastos	274,6	113,0	112,4	2,2	42,0	20,5	96,7	3,4	45,6	23,3	38,0	141,8	118,6	5. Otros gastos
<b>b. GASTOS DE CAPITAL</b>	<b>79,3</b>	<b>92,1</b>	<b>198,6</b>	<b>67,1</b>	<b>47,3</b>	<b>99,7</b>	<b>94,0</b>	<b>108,5</b>	<b>58,1</b>	<b>80,8</b>	<b>85,1</b>	<b>127,9</b>	<b>99,0</b>	<b>b. GASTOS DE CAPITAL</b>
1. Adquisición de activos no financieros	72,4	90,9	192,7	67,1	47,3	99,3	94,0	108,5	58,1	75,9	85,1	127,9	99,0	1. Adquisición de activos no financieros
2. Otros gastos de capital	6,9	1,2	5,9	0,0	0,0	0,4	0,0	0,0	0,0	4,9	0,0	0,0	0,0	2. Otros gastos de capital

Fuente: Ministerio de Economía y Finanzas.

Elaboración: BCRP - Sucursal Piura. Departamento de Estudios Económicos.



ANEXO 7

**PIURA: GASTOS NO FINANCIEROS DEL GOBIERNO REGIONAL**  
(Millones de soles)

	2020			2021										
	OCT	NOV	DIC	ENE	FEB	MAR	ABR	MAY	JUN	JUL	AGO	SET	OCT	
<b>GASTOS NO FINANCIEROS</b>	<b>288,9</b>	<b>278,6</b>	<b>469,9</b>	<b>156,2</b>	<b>176,7</b>	<b>202,8</b>	<b>210,5</b>	<b>210,6</b>	<b>206,7</b>	<b>233,5</b>	<b>237,9</b>	<b>216,0</b>	<b>230,0</b>	<b>GASTOS NO FINANCIEROS</b>
<b>a. GASTOS CORRIENTES</b>	<b>191,1</b>	<b>158,7</b>	<b>359,4</b>	<b>142,6</b>	<b>144,1</b>	<b>151,8</b>	<b>169,2</b>	<b>167,9</b>	<b>173,8</b>	<b>181,0</b>	<b>169,4</b>	<b>169,5</b>	<b>167,5</b>	<b>a. GASTOS CORRIENTES</b>
1. Personal y obligaciones sociales	116,5	115,5	181,1	116,6	113,3	105,8	125,0	122,0	124,7	128,7	117,9	119,5	119,2	1. Personal y obligaciones sociales
2. Pensiones y otras prestaciones sociales	9,2	11,1	14,4	11,8	9,0	9,0	10,1	9,3	9,8	12,2	9,4	10,0	9,2	2. Pensiones y otras prestaciones sociales
3. Bienes y servicios	43,1	30,9	101,2	14,3	21,7	35,2	34,0	36,1	38,7	39,8	42,0	39,3	39,0	3. Bienes y servicios
4. Donaciones y transferencias	0,0	0,5	0,0	0,0	0,0	0,0	0,0	0,0	0,0	0,0	0,0	0,0	0,0	4. Donaciones y transferencias
5. Otros gastos	22,3	0,6	62,6	0,0	0,1	1,8	0,2	0,5	0,5	0,4	0,1	0,7	0,1	5. Otros gastos
<b>b. GASTOS DE CAPITAL</b>	<b>97,7</b>	<b>120,0</b>	<b>110,5</b>	<b>13,6</b>	<b>32,6</b>	<b>51,0</b>	<b>41,3</b>	<b>42,7</b>	<b>32,9</b>	<b>52,5</b>	<b>68,5</b>	<b>46,5</b>	<b>62,5</b>	<b>b. GASTOS DE CAPITAL</b>
1. Adquisición de activos no financieros	97,7	120,0	110,5	13,6	32,6	51,0	41,3	42,7	32,9	52,5	68,5	46,5	62,5	1. Adquisición de activos no financieros
2. Otros gastos de capital	0,0	0,0	0,0	0,0	0,0	0,0	0,0	0,0	0,0	0,0	0,0	0,0	0,0	2. Otros gastos de capital

Fuente: Ministerio de Economía y Finanzas.

Elaboración: BCRP - Sucursal Piura. Departamento de Estudios Económicos.



**ANEXO 8**

**PIURA: GASTOS NO FINANCIEROS DE LOS GOBIERNOS LOCALES**  
(Millones de soles)

	2020			2021										
	OCT	NOV	DIC	ENE	FEB	MAR	ABR	MAY	JUN	JUL	AGO	SET	OCT	
<b>GASTOS NO FINANCIEROS</b>	<b>199,5</b>	<b>213,6</b>	<b>486,2</b>	<b>44,2</b>	<b>107,4</b>	<b>218,2</b>	<b>148,0</b>	<b>149,2</b>	<b>165,2</b>	<b>191,1</b>	<b>200,9</b>	<b>196,7</b>	<b>177,4</b>	<b>GASTOS NO FINANCIEROS</b>
<b>a. GASTOS CORRIENTES</b>	<b>78,9</b>	<b>89,8</b>	<b>211,7</b>	<b>33,8</b>	<b>49,0</b>	<b>67,2</b>	<b>58,1</b>	<b>65,1</b>	<b>65,6</b>	<b>81,9</b>	<b>71,3</b>	<b>65,2</b>	<b>68,3</b>	<b>a. GASTOS CORRIENTES</b>
1. Personal y obligaciones sociales	20,7	19,0	32,8	21,7	18,3	18,5	18,5	19,5	18,1	27,7	17,9	18,3	19,0	1. Personal y obligaciones sociales
2. Pensiones y otras prestaciones sociales	4,6	5,2	12,6	1,0	1,8	2,5	3,5	3,3	3,7	3,7	4,6	4,6	4,8	2. Pensiones y otras prestaciones sociales
3. Bienes y servicios	52,4	64,1	163,2	10,2	27,1	43,8	33,2	40,7	42,2	48,4	46,6	40,6	41,6	3. Bienes y servicios
4. Donaciones y transferencias	0,5	0,9	1,7	0,5	1,4	0,9	1,2	0,9	0,8	1,1	0,7	1,0	0,8	4. Donaciones y transferencias
5. Otros gastos	0,7	0,6	1,3	0,4	0,4	1,5	1,7	0,8	0,9	1,0	1,5	0,7	2,2	5. Otros gastos
<b>b. GASTOS DE CAPITAL</b>	<b>120,6</b>	<b>123,8</b>	<b>274,5</b>	<b>10,5</b>	<b>58,4</b>	<b>151,0</b>	<b>89,9</b>	<b>84,1</b>	<b>99,6</b>	<b>109,2</b>	<b>129,6</b>	<b>131,5</b>	<b>109,1</b>	<b>b. GASTOS DE CAPITAL</b>
1. Adquisición de activos no financieros	120,6	123,8	274,5	10,5	58,4	150,0	88,4	83,2	96,1	109,2	126,3	127,8	108,1	1. Adquisición de activos no financieros
2. Otros gastos de capital	0,0	0,0	0,0	0,0	0,0	1,0	1,5	1,0	3,5	0,0	3,3	3,7	1,0	2. Otros gastos de capital

Fuente: Ministerio de Economía y Finanzas.

Elaboración: BCRP - Sucursal Piura. Departamento de Estudios Económicos.



ANEXO 9

**PIURA: CARTERA PESADA EN EL SISTEMA FINANCIERO 1/**  
(En porcentajes)

ENTIDADES FINANCIERAS	2020				2021									ENTIDADES FINANCIERAS
	SET	OCT	NOV	DIC	ENE	FEB	MAR	ABR	MAY	JUN	JUL	AGO	SET	
<b>A. BANCO DE LA NACIÓN</b>	3,6	3,8	3,9	3,6	3,5	3,5	3,4	3,5	3,6	3,6	3,6	3,6	3,6	<b>A. BANCO DE LA NACIÓN</b>
<b>B. EMPRESAS BANCARIAS</b>	4,7	5,0	5,0	5,1	5,1	5,0	4,6	4,6	4,4	4,4	4,4	4,3	4,7	<b>B. EMPRESAS BANCARIAS</b>
Agrobanco	66,4	64,6	64,9	65,3	67,7	62,9	59,9	58,7	57,9	57,9	59,0	56,1	51,4	Agrobanco
<b>C. INSTITUCIONES DE MICROFINANZAS</b>														<b>C. INSTITUCIONES DE MICROFINANZAS</b>
Cajas municipales	8,6	8,2	7,7	7,3	7,6	7,8	7,7	8,0	7,9	7,6	7,8	7,6	7,6	Cajas municipales
Edpyme	6,0	7,0	6,3	6,2	5,8	6,1	6,7	6,7	6,3	5,6	5,7	4,4	3,9	Edpyme
Empresas financieras	6,8	7,1	8,4	10,1	11,0	10,1	7,8	7,0	7,0	6,0	5,6	5,3	4,8	Empresas financieras
<b>TOTAL</b>	<b>5,7</b>	<b>5,8</b>	<b>5,9</b>	<b>6,0</b>	<b>6,1</b>	<b>6,0</b>	<b>5,6</b>	<b>5,5</b>	<b>5,4</b>	<b>5,2</b>	<b>5,2</b>	<b>5,1</b>	<b>5,3</b>	<b>TOTAL</b>

1/ Cifras preliminares.

Fuente: Superintendencia de Banca, Seguros y AFP (SBS).

Elaboración: BCRP - Sucursal Piura. Departamento de Estudios Económicos.

