

**BANCO CENTRAL DE RESERVA DEL PERÚ**  
**SUCURSAL PIURA**



**LAMBAYEQUE: Síntesis de Actividad Económica**  
**Diciembre 2018<sup>1</sup>**

**Departamento de Estudios Económicos**

---

<sup>1</sup> En el presente informe participaron (en orden alfabético): Luis Casaverde Antón, Víctor Chávez Bohórquez, José Lupú Figallo y Julio Ortiz Berrú

## ÍNDICE

	<i>Página</i>
<b>RESUMEN EJECUTIVO.....</b>	<b>3</b>
<b>I. ACTIVIDAD PRODUCTIVA .....</b>	<b>4</b>
1. Actividad primaria.....	4
1.1 Sector agropecuario.....	4
1.2 Sector pesca .....	5
2. Otros indicadores sectoriales.....	6
2.1 Sector manufactura.....	6
2.2 Sector construcción.....	7
<b>II. SECTOR EXTERNO .....</b>	<b>7</b>
1. Exportaciones.....	7
<b>III. CRÉDITO Y DEPÓSITOS.....</b>	<b>8</b>
1. Crédito.....	8
2. Depósitos .....	10
<b>IV. EJECUCIÓN DEL PRESUPUESTO DE GASTOS DEL GOBIERNO GENERAL.....</b>	<b>11</b>
1. Gasto corriente no financiero .....	11
2. Gasto de capital .....	11
<b>V. ANEXOS .....</b>	<b>13</b>

## RESUMEN EJECUTIVO

## Principales hechos de importancia

- En diciembre de 2018, las **actividades primarias** mostraron un desempeño mixto; la producción agropecuaria disminuyó en 13,7 por ciento y la pesquera aumentó en 145,4 por ciento. Los **otros indicadores** mostraron desempeño mixto: creció la producción industrial (38,7 por ciento), las exportaciones (12,3 por ciento) y el crédito (6,9 por ciento), en tanto se redujeron los despachos de cemento (-30,2 por ciento) y la inversión pública (-3,7 por ciento).
- En 2018, los **principales indicadores** mostraron un comportamiento mixto: creció el agropecuario (12,0 por ciento), manufactura (7,0 por ciento), exportaciones (25,1 por ciento); en tanto disminuyeron la actividad pesquera (-51,0 por ciento) y despachos de cemento (-9,3 por ciento).

## Actividad primaria

- En diciembre, la **actividad agropecuaria** disminuyó 13,7 por ciento con respecto a igual mes del año pasado, debido a la menor producción agrícola (-18,2 por ciento) de cultivos como arroz cáscara (-100,0 por ciento), pallar grano seco (-68,5 por ciento) y espárrago (-97,3 por ciento). En 2018, el sector creció 12,0 por ciento interanual, principalmente por la mayor producción agrícola (13,5 por ciento) de cultivos como arroz cáscara (18,6 por ciento), arándanos (54,8 por ciento) y uva (101,7 por ciento).
- En diciembre de 2018, la **actividad pesquera** destinada al consumo en estado fresco aumentó en 145,4 por ciento interanual, principalmente por la mayor captura de lisa (234,2 por ciento) y caballa (53,5 por ciento). En 2018, el sector decreció en 51,0 por ciento respecto al año previo, debido a la menor captura de bonito (-90,3 por ciento), lisa (-46,1 por ciento) y caballa (-38,8 por ciento).

## Otros indicadores de actividad económica

- En diciembre, la **actividad manufacturera** aumentó 38,7 por ciento interanual; reflejando la mayor producción de las ramas primarias (39,2 por ciento) y no primarias (16,7 por ciento). En 2018, el sector creció 7,0 por ciento, debido a la mayor producción de azúcar (23,4 por ciento), café soluble (22,7 por ciento) y jugos de fruta (17,8 por ciento).
- En diciembre, las **exportaciones** de Lambayeque fueron US\$ 61,7 millones, superiores en 12,3 por ciento interanual, debido a la mayor venta de productos no tradicionales (25,2 por ciento), que compensó la disminución de ventas de productos tradicionales (-21,3 por ciento). En 2018, las exportaciones crecieron en 25,1 por ciento, debido al crecimiento de los productos no tradicionales (43,3 por ciento), principalmente: arándanos rojos (453,8 por ciento), paltas frescas (103,6 por ciento), conserva de pimienta "cherry rojo" (38,8 por ciento) y uva (34,5 por ciento).
- En diciembre, los **despachos de cemento** se redujeron en 30,2 por ciento respecto a similar período del año previo, en parte por la menor inversión pública registrada en la región (-3,7 por ciento). En 2018, este indicador decreció en 9,3 por ciento interanual, en un contexto de menor inversión pública (-20,6 por ciento).

CUADRO N° 1  
LAMBAYEQUE: OTROS INDICADORES DE ACTIVIDAD ECONÓMICA  
(Variación % respecto a similar mes del año anterior)

	Ene.18	Feb.18	Mar.18	Abr.18	May.18	Jun.18	Jul.18	Ago.18	Set.18	Oct.18	Nov.18	Dic.18
Producción industrial 1/	↓ -23,8	↓ -2,8	↑ 18,4	↑ 31,4	↑ 1,2	↓ -3,5	↑ 8,4	↑ 13,6	↑ 3,0	↑ 9,7	↑ 15,7	↑ 38,7
Despachos de cemento 1/	↑ 1,5	↑ 13,7	↑ 15,3	↑ 13,7	↓ -14,7	↓ -22,9	↓ -14,5	↓ -13,5	↓ -16,3	↓ -11,3	↓ -14,8	↓ -30,2
Exportaciones 2/	↓ -4,8	↑ 43,7	↑ 60,9	↑ 43,9	↑ 53,5	↑ 66,7	↑ 38,2	↑ 1,8	↑ 52,4	↑ 9,1	↓ -13,3	↑ 12,3
Crédito total 2/	↑ 5,7	↑ 6,7	↑ 6,6	↑ 7,0	↑ 6,1	↑ 6,9	↑ 5,9	↑ 5,0	↑ 6,3	↑ 8,1	↑ 6,9	n.d.
Inversión pública 1/	↑ 153,9	↑ 38,8	↑ 37,6	↑ 8,8	↓ -52,2	↓ -41,0	↓ -15,8	↓ -32,2	↓ -23,0	↓ -46,2	↓ -21,1	↓ -3,7

1/ En términos reales. 2/ En términos nominales.

Fuentes: BCRP-Sucursales, SBS y MEF.

## I. ACTIVIDAD PRODUCTIVA

## 1. Actividad primaria

## 1.1 Sector agropecuario

- En diciembre, la actividad agropecuaria disminuyó 13,7 por ciento con respecto a igual mes del año pasado, debido a la menor producción agrícola (-18,2 por ciento) de cultivos como arroz cáscara (-100,0 por ciento), pallar grano seco (-68,5 por ciento) y espárrago (-97,3 por ciento). Por su parte, la producción pecuaria creció 11,1 por ciento, debido a la mayor producción de huevos (46,4 por ciento).
- En 2018, el sector creció 12,0 por ciento interanual, principalmente por la mayor producción agrícola (13,5 por ciento) de cultivos como arroz cáscara (18,6 por ciento), arándanos (54,8 por ciento) y uva (101,7 por ciento). En el caso del arroz, mejoraron los rendimientos de producción que el año previo fueron afectados por el Niño Costero; mientras que en el arándano y la uva, el aumento obedece a sus mayores áreas instaladas (entre 2014 y 2018 en el valle de Olmos se sembraron 1 432 hectáreas de arándanos y 465 hectáreas de uva).

**CUADRO N° 2**  
**LAMBAYEQUE: SECTOR AGROPECUARIO 1/**  
 (Toneladas)

Subsectores	Estructura Porcentual 2017 <sup>2/</sup>	Diciembre			Enero - Diciembre		
		2017	2018	Var. %	2017	2018	Var. %
<b>AGRÍCOLA</b>	<b>80,3</b>			<b>-18,2</b>			<b>13,5</b>
<b>Orientada al mercado externo y agroindustria 2/</b>	<b>42,3</b>			<b>3,8</b>			<b>9,8</b>
Caña de Azúcar	13,2	168 405	294 603	74,9	2 489 374	2 649 474	6,4
Arándano	6,9	1 800	2 000	11,1	10 560	16 350	54,8
Maíz Amarillo Duro	5,0	5 087	4 457	-12,4	83 428	97 475	16,8
Pimiento morrón	3,5	5 688	5 502	-3,3	37 516	30 965	-17,5
Mango	3,0	203	720	254,7	61 787	62 079	0,5
Espárrago	2,3	1 820	49	-97,3	8 348	4 931	-40,9
Páprika	2,2	225	205	-8,9	3 948	523	-86,8
Piquillo	2,2	2 916	2 604	-10,7	17 205	7 353	-57,3
Uva	1,2	7 500	6 874	-8,3	9 318	18 793	101,7
Palta	1,0	0	0	n.d.	9 904	15 559	57,1
<b>Orientada al mercado interno 2/</b>	<b>38,1</b>			<b>-67,0</b>			<b>17,8</b>
Arroz cáscara	29,6	8 165	0	-100,0	400 575	474 974	18,6
Pallar g/s	1,4	2 812	885	-68,5	4 959	4 720	-4,8
Maíz Choclo	1,4	469	0	-100,0	27 690	25 191	-9,0
Limón	1,2	1 266	1 813	43,2	31 387	42 558	35,6
Camote	0,9	6 401	5 991	-6,4	23 638	32 445	37,3
Alfalfa	0,8	8 997	8 974	-0,3	75 339	71 036	-5,7
Cebolla	0,7	1 825	440	-75,9	13 746	24 075	75,1
Maíz Amiláceo	0,6	2 009	655	-67,4	5 459	8 527	56,2
<b>PECUARIO</b>	<b>19,7</b>			<b>11,1</b>			<b>6,0</b>
Ave	9,4	1 700	1 844	8,5	27 670	30 959	11,9
Huevo	2,0	512	750	46,4	7 233	7 173	-0,8
Vacuno	2,4	509	513	0,7	6 035	6 137	1,7
Leche	4,2	4 034	4 611	14,3	55 426	56 242	1,5
Ovino	0,6	148	135	-8,9	1 348	1 340	-0,6
Porcino	0,7	211	217	2,7	2 220	2 309	4,0
Caprino	0,4	102	97	-4,5	1 139	973	-14,5
<b>SECTOR AGROPECUARIO</b>				<b>-13,7</b>			<b>12,0</b>

1/ Cifras preliminares.

2/ Estimado a precios de 2007.

Fuente: Ministerio de Agricultura y Riego.

Elaboración: BCRP, Sucursal Piura. Departamento de Estudios Económicos.

- En lo que va de la campaña agrícola (agosto-diciembre 2018), se han instalado 13,6 mil hectáreas de cultivos transitorios, 8,1 por ciento más que en la campaña previa, principalmente por las mayores áreas en algodón (158,9 por ciento), maíz amarillo duro (23,4 por ciento) y arroz (8,7 por ciento). Las mayores siembras de algodón se deberían a los buenos rendimientos obtenidos en la campaña pasada (incentivos a la inversión en el cultivo en vez del arroz) en parte por la implementación del programa Más Algodón<sup>2</sup>, el uso de nuevas semillas (Pima Hazera e IPA 59) y la mejora en los precios de venta.

**CUADRO N° 3**  
**LAMBAYEQUE: SUPERFICIE SEMBRADA 1/**  
(Hectáreas)

CULTIVO	CAMPAÑA AGRÍCOLA 2/		Variación	
	2017 - 2018	2018 - 2019	Absoluta	Porcentual
<b>CULTIVOS TRANSITORIOS</b>	<b>12 600</b>	<b>13 623</b>	<b>1 023</b>	<b>8,1</b>
Arroz	3 450	3 751	301	8,7
Algodón	760	1 968	1 208	158,9
Camote	689	272	-417	-60,5
Frijol Caupí	182	202	20	11,0
Frijol G/S	181	100	-81	-44,8
Maíz Amarillo Duro	2 067	2 551	484	23,4
Maíz Amiláceo	1 111	803	-308	-27,7
Maíz Choclo	731	751	20	2,7
Menestras	1 991	1 775	-216	-10,8
Papa	150	350	200	133,3
Páprika	0	5	5	n.d
Yuca	186	119	-67	-36,0
Otros	1 102	976	-126	-11,4
<b>Total</b>	<b>12 600</b>	<b>13 623</b>	<b>1 023</b>	<b>8,1</b>

1/ Cifras preliminares.

2/ Corresponde a la campaña agosto-diciembre.

Fuente: MINAGRI

## 1.2 Sector pesca

- En diciembre de 2018, la actividad pesquera destinada al consumo en estado fresco aumentó en 145,4 por ciento interanual, principalmente por la mayor captura de lisa (234,2 por ciento) y caballa (53,5 por ciento). En 2018, el sector decreció en 51,0 por ciento respecto al año previo, debido a la menor captura de bonito (-90,3 por ciento), lisa (-46,1 por ciento) y caballa (-38,8 por ciento).

**CUADRO N° 4**  
**LAMBAYEQUE: SECTOR PESCA 1/**  
(En toneladas)

	Diciembre			Enero - Diciembre		
	2017	2018	Var %	2017	2018	Var %
<b>CONSUMO HUMANO DIRECTO</b>						
Fresco	363	787		9 430	4 696	
<b>TOTAL</b>			<b>145,4</b>			<b>-51,0</b>

1/ Variación en términos reales estimada a precios de 2007.

Fuente: Gerencia Regional de la Producción - Lambayeque

Elaboración: BCRP Sucursal Piura. Departamento de Estudios Económicos

<sup>2</sup> Programa desarrollado por la FAO y Minagri (financiado por Brasil) desde junio del 2015 en Ica, Lambayeque y Piura. Cuyo objetivo es brindar capacitación y asistencia técnica a los agricultores durante todo el proceso fenológico del cultivo.



## 2. Otros indicadores sectoriales

### 2.1 Sector manufactura

- En diciembre, la actividad manufacturera aumentó 38,7 por ciento interanual; reflejando la mayor producción de las ramas primarias (39,2 por ciento) y no primarias (16,7 por ciento). En el mes, destacó el aumento de la producción azúcar (86,9 por ciento) y arroz (2,6 por ciento).
- En 2018, el sector creció 7,0 por ciento, debido a la mayor producción de azúcar (23,4 por ciento), café soluble (22,7 por ciento) y jugos de fruta (17,8 por ciento). En el caso de azúcar, la mayor producción se debe a que este año el ingenio Agrolmos alcanzó volúmenes de producción comercial, a la recuperación de los ingenios de la región luego que el año previo fueran afectados por el Niño Costero, mejor asistencia a los cultivos y adecuada disponibilidad del recurso hídrico.

**CUADRO N° 5**  
**LAMBAYEQUE: SECTOR MANUFACTURA 1/**

(Variación % real respecto a similar periodo del año anterior)

Ramas de actividad	Estructura porcentual 2017 <sup>2/</sup>	Variación Anual (%)	
		Diciembre	Enero - Diciembre
<b>MANUFACTURA PRIMARIA</b>	<b>95,4</b>	<b>39,2</b>	<b>6,6</b>
Arroz pilado	56,8	2,6	-5,4
Azúcar	38,6	86,9	23,4
<b>MANUFACTURA NO PRIMARIA</b>	<b>4,6</b>	<b>16,7</b>	<b>15,5</b>
Café soluble	1,0	n.d.	22,7
Jugos de fruta	2,8	-60,4	17,8
Aceite esencial de limón	0,0	n.d.	-27,7
Cáscara deshidratada de limón	0,6	21,9	-12,9
Alcohol etílico	0,3	22,2	25,1
<b>SECTOR MANUFACTURA</b>	<b>100,0</b>	<b>38,7</b>	<b>7,0</b>

1/ Cifras preliminares, en base a agroindustriales, SUNAT y PRODUCE

2/ Estimado a precios de 2007

**GRÁFICO N° 1**  
**LAMBAYEQUE: MANUFACTURA**

(Variación % real respecto a similar mes del año anterior)

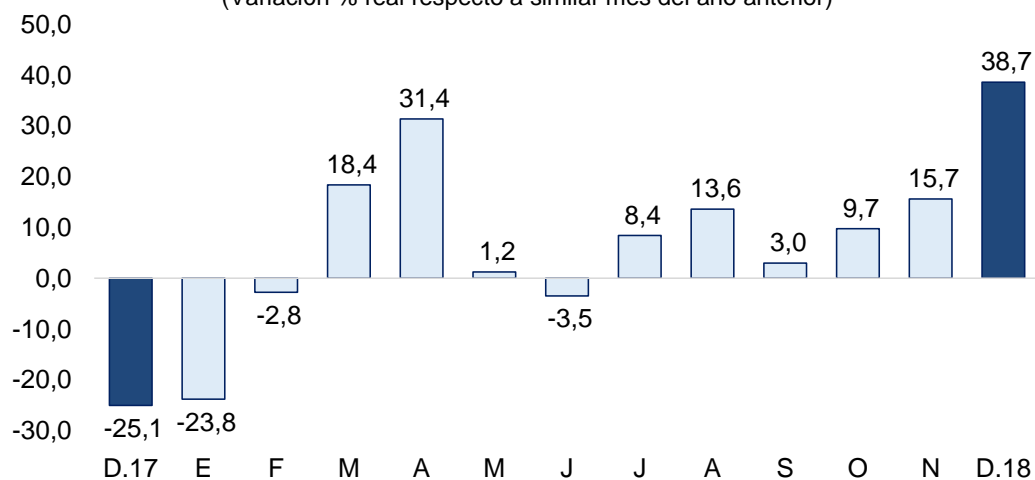

Fuente: BCRP, Sucursal Piura en base a agroindustriales, SUNAT y PRODUCE

## 2.2 Sector construcción

- En diciembre, los despachos de cemento se redujeron en 30,2 por ciento respecto a similar período del año previo, en parte por la menor inversión pública registrada en la región (-3,7 por ciento). En 2018, este indicador decreció en 9,3 por ciento interanual, en un contexto de menor inversión pública (-20,6 por ciento).

**GRÁFICO N° 2**  
**LAMBAYEQUE: VARIACIÓN DE LOS DESPACHOS DE CEMENTO**  
(Variación % real respecto a similar mes del año anterior)

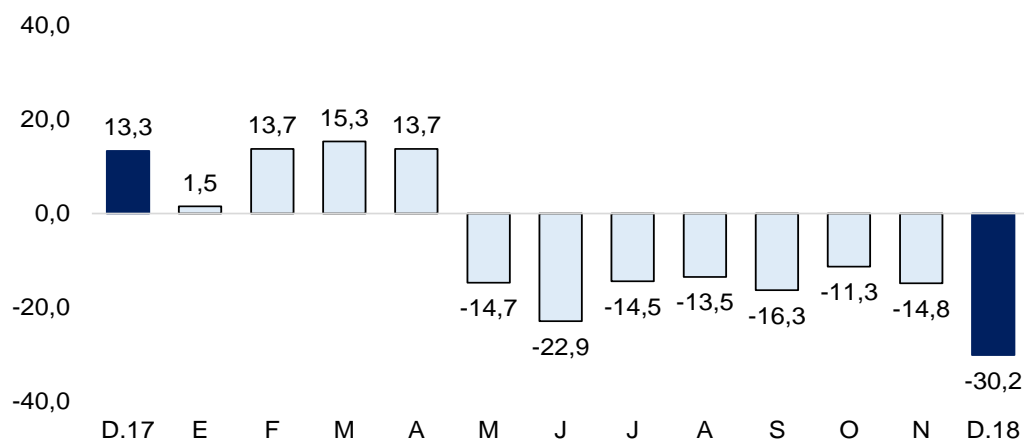

Fuente: BCRP – Sucursal Piura

## II. SECTOR EXTERNO

### 1. Exportaciones

- En diciembre, las exportaciones de Lambayeque fueron US\$ 61,7 millones, superiores en 12,3 por ciento interanual, debido a la mayor venta de productos no tradicionales (25,2 por ciento), que compensó la disminución de ventas de productos tradicionales (-21,3 por ciento). Los mayores envíos de productos no tradicionales (US\$ 49,6 millones) fueron principalmente por las mayores ventas de uvas (37,8 por ciento) y arándanos frescos (52,3 por ciento).
- En 2018, las exportaciones crecieron en 25,1 por ciento, debido al crecimiento de los productos no tradicionales (43,3 por ciento), principalmente: arándanos rojos (453,8 por ciento), paltas frescas (103,6 por ciento), conserva de pimiento “cherry rojo” (38,8 por ciento) y uva (34,5 por ciento). Asimismo, los principales países de destino fueron: Estados Unidos (28,7 por ciento del total), Países Bajos (18,0 por ciento), Ecuador (10,3 por ciento), Reino Unido (8,2 por ciento), Alemania (7,9 por ciento), Bélgica (4,8 por ciento), entre otros.

**CUADRO N° 6**  
**LAMBAYEQUE: EXPORTACIONES POR GRUPO DE PRODUCTOS 1/**  
 (Valor FOB en millones de US\$)

	Estructura % 2017	Diciembre			Enero - Diciembre		
		2017	2018	Var %	2017	2018	Var %
<b>PRODUCTOS TRADICIONALES</b>	<b>30,6%</b>	<b>15,2</b>	<b>12,0</b>	<b>-21,3</b>	<b>113,7</b>	<b>86,3</b>	<b>-24,1</b>
Agropecuario	1,7%	15,2	12,0	-21,3	113,7	86,3	-24,1
<b>PRODUCTOS NO TRADICIONALES</b>	<b>69,4%</b>	<b>39,7</b>	<b>49,6</b>	<b>25,2</b>	<b>305,6</b>	<b>438,0</b>	<b>43,3</b>
Agropecuario	30,6%	39,5	49,6	25,5	299,0	433,3	44,9
Químico	2,9%	0,0	0,0	-80,8	4,9	3,5	-28,4
Otros	0,0%	0,1	0,1	-43,8	1,6	1,2	-27,5
<b>TOTAL EXPORTACIONES</b>	<b>100,0%</b>	<b>54,9</b>	<b>61,7</b>	<b>12,3</b>	<b>419,2</b>	<b>524,3</b>	<b>25,1</b>

1/ Cifras preliminares

Fuente: SUNAT.

Elaboración: BCRP Sucursal Piura. Departamento de Estudios Económicos

### III. CRÉDITO Y DEPÓSITOS

#### 1. Crédito

- En noviembre, los créditos otorgados en Lambayeque aumentaron 6,9 por ciento interanual, tasa mayor a la de similar mes del año previo (6,0 por ciento). Por tipo de moneda, las colocaciones en soles representaron el 90,9 por ciento del total y crecieron en 6,0 por ciento interanual, mientras que las colocaciones en moneda extranjera dieron cuenta del 9,1 por ciento del total y aumentaron en 16,7 por ciento.

**CUADRO N° 7**  
**LAMBAYEQUE: CRÉDITOS 1/**  
 (Saldos en millones de nuevos soles)

	Saldos en millones de soles con TCF 1/		Tasa de crecimiento (%)	
	Oct-18	Nov-18	Mes	12 Meses
<b>POR TIPO DE CRÉDITO</b>				
<b>Empresas</b>	<b>3 699</b>	<b>3 630</b>	<b>-1,9</b>	<b>4,0</b>
<b>Personas</b>	<b>2 838</b>	<b>2 893</b>	<b>1,9</b>	<b>10,7</b>
Consumo	1 875	1 916	2,2	10,4
Hipotecario	963	976	1,3	11,3
<b>TOTAL</b>	<b>6 537</b>	<b>6 523</b>	<b>-0,2</b>	<b>6,9</b>
<b>POR TIPO DE MONEDA</b>				
MN	5 896	5 930	0,6	6,0
ME (Mill. US\$)	198	183	-7,5	16,7

1/ TCF = Tipo de Cambio Fijo (S/ 3,24 por US\$)

Fuente: SBS y AFP.

Elaboración: BCRP, Sucursal Piura. Departamento de Estudios Económicos.



**GRÁFICO N° 3**  
**LAMBAYEQUE: CRECIMIENTO DEL CREDITO 1/**  
(Variación % respecto a similar mes del año anterior)

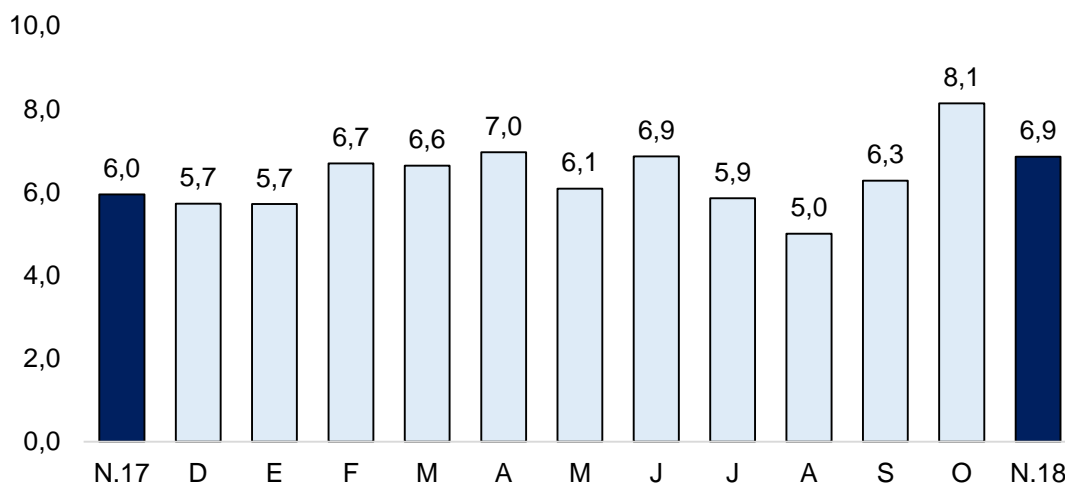

1/ Comprende banca múltiple, cajas municipales, cajas rurales, edpymes y financieras.  
Fuente: SBS y AFP

- Según tipo de crédito, el financiamiento a personas creció en 10,7 por ciento, reflejando la evolución positiva del crédito de consumo (10,4 por ciento) y del crédito hipotecario (11,3 por ciento); las colocaciones a empresas se expandieron en 4,0 por ciento.

**GRÁFICO N° 4**  
**LAMBAYEQUE: EVOLUCIÓN POR TIPO DE CRÉDITO**  
(Variación % respecto a similar mes del año anterior)

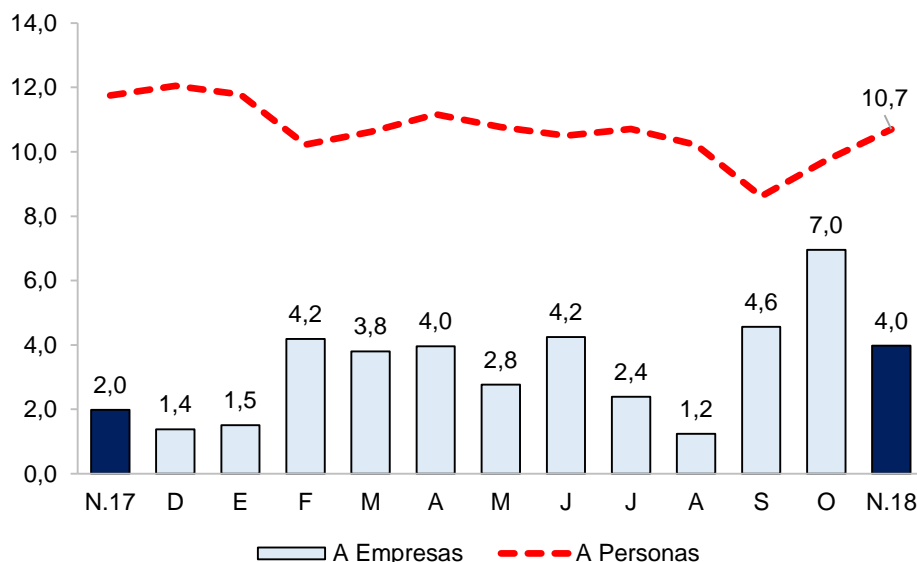

Fuente: SBS y AFP.

- La tasa de morosidad registrada en octubre fue de 5,9 por ciento, 0,2 puntos porcentuales más que en similar mes de 2017 y por encima del promedio nacional (3,7 por ciento). La morosidad de las cajas rurales fue de 5,4 por ciento; empresas financieras, 5,2 por ciento; banca múltiple, 5,5 por ciento; cajas municipales, 9,1 por ciento; Edpymes, 4,0 por ciento; Agrobanco, 58,5 por ciento y Banco de la Nación, 1,2 por ciento.

**GRÁFICO N° 5**  
**LAMBAYEQUE: TASA DE MOROSIDAD**  
 (En porcentaje)

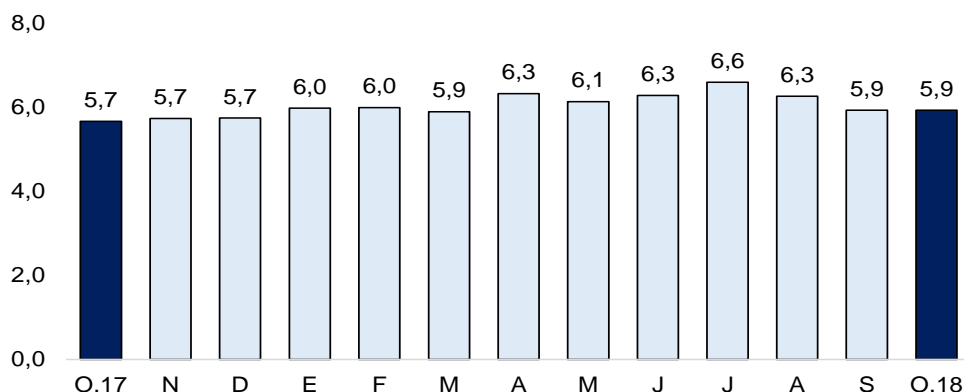

Fuente: SBS y AFP

Elaboración: BCRP - Sucursal Piura. Departamento de Estudios Económicos

## 2. Depósitos

- En noviembre, los depósitos aumentaron en 11,2 por ciento interanual, tasa mayor a la registrada en similar mes del año pasado (10,2 por ciento). Por tipo de moneda, los depósitos en soles representaron el 80,0 por ciento del total y crecieron en 12,0 por ciento interanual; el 20,0 por ciento restante se otorgó en moneda extranjera y aumentó en 7,9 por ciento.
- Según tipo de depósito, los depósitos de ahorro representaron el 45,3 por ciento del total y aumentaron en 12,3 por ciento interanual. Por su parte, los depósitos a plazo (34,4 por ciento del total) crecieron en 6,9 por ciento, y los depósitos a la vista (20,3 por ciento del total) aumentaron en 16,2 por ciento.

**CUADRO N° 8**  
**LAMBAYEQUE: DEPÓSITOS 1/**  
 (Salos en millones de soles)

	Salos en millones de soles con TCF 1/		Tasa de crecimiento (%)	
	Oct-18	Nov-18	Mes	12 Meses
<b>POR TIPO DE DEPÓSITO</b>				
Vista	611	614	0,5	16,2
Ahorro	1 378	1 371	-0,5	12,3
Plazo	1 011	1 039	2,8	6,9
<b>TOTAL</b>	<b>3 000</b>	<b>3 024</b>	<b>0,8</b>	<b>11,2</b>
<b>POR TIPO DE MONEDA</b>				
MN	2 389	2 420	1,3	12,0
ME (Mill. US\$)	188	186	-1,1	7,9

1/ TCF = Tipo de Cambio Fijo (S/ 3,24 por US\$)

Fuente: SBS y AFP.

Elaboración: BCRP, Sucursal Piura. Departamento de Estudios Económicos.

**GRÁFICO N° 6**  
**LAMBAYEQUE: CRECIMIENTO DE LOS DEPÓSITOS 1/**  
(Variación % respecto a similar mes del año anterior)

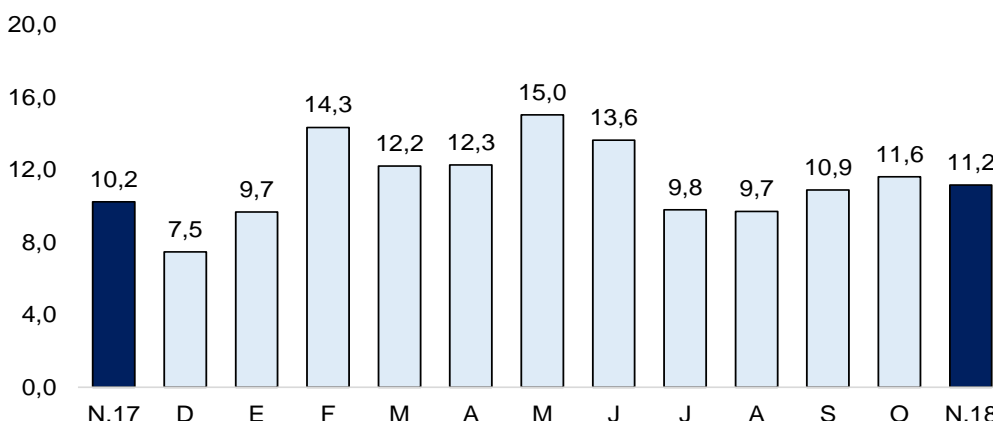

1/ Comprende banca múltiple, cajas municipales, cajas rurales y financieras.  
Fuente: SBS y AFP

#### IV. EJECUCIÓN DEL PRESUPUESTO DE GASTOS DEL GOBIERNO GENERAL

##### 1. Gasto corriente no financiero

- En diciembre, el gasto corriente fue de S/ 316,2 millones, menor en 18,7 por ciento, en términos reales, respecto al de diciembre 2017. Esta disminución se dio, principalmente, a nivel de Gobierno Nacional (-31,9 por ciento), por la menor compra de bienes y servicios (de S/ 95,1 millones en diciembre de 2017 a S/ 37,2 millones en diciembre de 2018).
- En 2018, el gasto corriente fue de S/ 2 557,3 millones, mayor en 0,7 por ciento, en términos reales, respecto al 2017. Este incremento se debió al mayor gasto devengado del Gobierno Regional (14,7 por ciento) y Gobiernos Locales (20,6 por ciento) en el pago de remuneraciones.

**CUADRO N° 9**  
**LAMBAYEQUE: GASTO PÚBLICO 1/ 2/**  
(Millones de soles)

	DICIEMBRE			ENERO - DICIEMBRE		
	2017	2018	Var.% real	2017	2018	Var.% real
Gobierno Nacional	201	140	-31,9	1 269	1 250	-2,7
Gobierno Regional	142	135	-7,0	950	1 003	4,2
Gobiernos Locales	38	42	7,3	287	304	4,5
<b>TOTAL</b>	<b>381</b>	<b>316</b>	<b>-18,7</b>	<b>2 506</b>	<b>2 557</b>	<b>0,7</b>

1/ Información actualizada al 31 de diciembre de 2018.

2/ Comprende el gasto en remuneraciones, pensiones, bienes y servicios.

Fuente: MEF.

Elaboración: BCRP - Sucursal Piura. Departamento de Estudios Económicos.

##### 2. Gasto de capital

- En diciembre 2018, la inversión pública totalizó S/ 154,0 millones, inferior en 3,7 por ciento en términos reales a la de diciembre de 2017. Se registró una menor inversión pública a nivel del Gobiernos Locales (-22,5 por ciento) en obras de agua y saneamiento (de S/ 17,4 millones en diciembre 2017 a S/ 7,8 millones en diciembre 2018).
- En 2018, la menor inversión pública (-20,6 por ciento) se dio a nivel del Gobierno Nacional (-51,7 por ciento), en obras de infraestructura vial (-69,5 por ciento); y en el Gobierno Regional (-3,7 por ciento), en instalaciones educativas (-65,8 por ciento).

**CUADRO N° 10**  
**LAMBAYEQUE: INVERSIÓN PÚBLICA 1/ 2/**  
(Millones de soles)

	DICIEMBRE			ENERO - DICIEMBRE		
	2017	2018	Var.% real	2017	2018	Var.% real
Gobierno Nacional	55	50	-11,6	449	220	-51,7
Gobierno Regional	34	50	47,0	271	265	-3,7
Gobiernos Locales	68	54	-22,5	278	319	13,1
<b>Inversión Pública</b>	<b>157</b>	<b>154</b>	<b>-3,7</b>	<b>998</b>	<b>804</b>	<b>-20,6</b>

1/ Información actualizada al 31 de diciembre de 2018.

2/ Comprende el gasto en remuneraciones, pensiones, bienes y servicios.

Fuente: MEF.

Elaboración: BCRP - Sucursal Piura. Departamento de Estudios Económicos.

**GRÁFICO N° 7**  
**LAMBAYEQUE: VARIACION DE LA INVERSIÓN PÚBLICA 1/**  
(Variación % real)

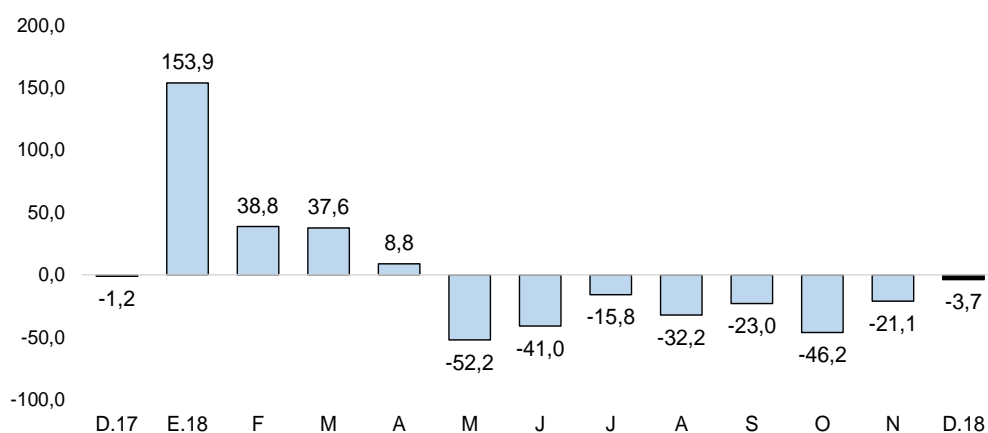

Fuente: MEF

- En 2018, el avance de la inversión pública fue del 62,9 por ciento del Presupuesto Institucional Modificado (PIM) de S/ 1 279 millones. El Gobierno Nacional registró un avance de 54,2 por ciento; el Regional de 69,0 por ciento y las municipalidades de 60,7 por ciento.
- En diciembre, la inversión pública del Gobierno Nacional disminuyó 11,6 por ciento, principalmente en obras viales (-57,1 por ciento). A nivel de proyectos, en el mes destacó la recuperación post desastres en los sectores afectados por el Fenómeno El Niño en tramo Trujillo-Sullana de la autopista el Sol, con S/ 10,8 millones en el mes y año (100,0 por ciento de su PIM); y la instalación de los servicios de agua potable y alcantarillado en la nueva ciudad de Olmos, con S/ 7,6 millones y S/ 72,6 millones en el año (87,2 por ciento de su PIM).
- En el mes, la inversión pública del Gobierno Regional aumentó 47,0 por ciento interanual, principalmente en infraestructura vial (de S/ 2,4 millones en diciembre 2017 a S/ 10,6 millones en diciembre 2018). A nivel de proyectos, destacó la construcción, operación y mantenimiento del túnel trasandino y la primera etapa de la presa Limón, con S/ 16,5 millones y S/ 121,7 millones en el año (97,4 por ciento de su PIM); y el mejoramiento de la carretera departamental LA-105 en el distrito de Tucume, con S/ 8,2 millones y S/ 20,3 millones en el año (70,4 por ciento de su PIM).
- Finalmente, la inversión de las municipalidades fue menor en 22,5 por ciento interanual, principalmente en obras de agua y saneamiento (de S/ 17,4 millones en diciembre 2017 a S/ 7,8 millones en diciembre de 2018). En el mes destacó el mejoramiento de la pavimentación del lado sur sector las Delicias (distrito de Reque), con S/ 3,9 millones en el mes y año (79,4 por ciento de su PIM); y el mejoramiento del servicio del sistema básico (distrito de Reque), con S/ 2,9 millones y S/ 5,5 millones en el año (88,2 por ciento de su PIM).

## **V. ANEXOS**

ANEXO 1

LAMBAYEQUE: PRODUCCIÓN AGROPECUARIA 1/  
(TONELADAS)

	2017	2018												
	DIC	ENE	FEB	MAR	ABR	MAY	JUN	JUL	AGO	SET	OCT	NOV	DIC	
<b>AGRICOLA</b>														<b>AGRICOLA</b>
Algodón	0	0	0	0	484	1 881	9	0	0	0	0	0	0	Algodón
Arroz	8 165	2 007	15 994	0	0	115 093	218 961	118 988	3 931	0	0	0	0	Arroz
Café	0	0	0	0	0	0	497	646	504	0	101	0	0	Café
Camote	6 401	3 639	1 041	343	523	298	368	1 302	608	6 815	5 952	5 565	5 991	Camote
Cebolla	1 825	900	396	603	540	898	470	1 832	2 212	8 082	3 090	4 612	440	Cebolla
Frijol grano seco	140	27	12	7	5	118	0	75	0	140	36	170	0	Frijol grano seco
Frijol caupi	106	37	0	8	12	26	95	135	185	103	423	258	96	Frijol caupi
Limón	1 266	3 339	3 868	2 611	2 250	3 096	3 657	4 530	5 346	4 602	4 369	3 077	1 813	Limón
Maíz Amiláceo	2 009	105	332	36	13	422	720	746	149	1 567	1 276	2 506	655	Maíz Amiláceo
Maíz amarillo duro	5 087	3 273	2 012	1 113	4 378	4 239	7 410	9 787	18 636	22 536	14 952	4 682	4 457	Maíz amarillo duro
Maíz Choclo	469	1 492	1 314	955	685	3 058	2 019	2 094	1 301	6 162	4 897	1 214	0	Maíz Choclo
Papa	1 200	0	1 397	0	0	225	118	375	0	240	665	748	0	Papa
Páprika	225	81	0	0	0	0	0	0	0	0	185	52	205	Páprika
Piquillo	2 916	0	0	0	0	0	0	0	0	0	2 642	2 107	2 604	Piquillo
Tomate	220	431	200	98	73	121	242	298	129	243	163	132	457	Tomate
Trigo	0	0	0	0	0	0	595	537	0	0	0	0	0	Trigo
Yuca	1 128	240	525	550	165	340	600	634	473	745	1 310	3 484	200	Yuca
Mango	203	1 214	51 125	9 020	0	0	0	0	0	0	0	0	720	Mango
Maracuyá	987	1 913	1 543	824	501	533	374	333	407	493	534	1 077	1 552	Maracuyá
Caña de Azúcar	168 405	217 321	172 577	49 911	86 893	146 418	223 588	285 368	305 394	287 517	291 219	288 666	294 603	Caña de Azúcar
Arándano	1 800	1 600	800	200	100	50	150	750	1 500	1 300	4 100	3 800	2 000	Arándano
<b>PECUARIO</b>														<b>PECUARIO</b>
Ave 2/	1 700	3 211	1 707	2 291	3 228	1 706	2 965	2 128	2 925	2 955	2 593	3 405	1 844	Ave 2/
Caprino 2/	102	46	47	51	74	85	91	95	94	93	102	99	97	Caprino 2/
Ovino 2/	148	110	110	110	110	110	105	109	108	108	119	108	135	Ovino 2/
Porcino 2/	211	171	189	178	171	195	219	217	211	199	167	174	217	Porcino 2/
Vacuno 2/	509	511	521	522	515	521	517	492	488	489	525	523	513	Vacuno 2/
Huevos	512	549	536	519	507	550	595	563	617	675	648	664	750	Huevos
Leche	4 034	4 381	4 600	4 297	4 143	4 481	4 520	5 312	4 932	4 980	5 003	4 980	4 611	Leche

1/ Cifras preliminares 2/ Peso de animal en pie.

Fuente: MINAGRI

Elaboración: BCRP, Sucursal Piura. Departamento de Estudios Económicos.



## ANEXO 2

### LAMBAYEQUE: PRODUCCIÓN PESQUERA 1/ (T.M)

	2017	2018												
	DIC	ENE	FEB	MAR	ABR	MAY	JUN	JUL	AGO	SET	OCT	NOV	DIC	
<b>CHD 2/</b>	<b>363</b>	<b>1015</b>	<b>473</b>	<b>319</b>	<b>142</b>	<b>807</b>	<b>171</b>	<b>165</b>	<b>204</b>	<b>130</b>	<b>178</b>	<b>306</b>	<b>787</b>	<b>CHD 2/</b>
1. Fresco	363	1 015	473	319	142	807	171	165	204	130	178	306	787	1. Fresco
<b>TOTAL</b>	<b>363</b>	<b>1 015</b>	<b>473</b>	<b>319</b>	<b>142</b>	<b>807</b>	<b>171</b>	<b>165</b>	<b>204</b>	<b>130</b>	<b>178</b>	<b>306</b>	<b>787</b>	<b>TOTAL</b>

1/ Cifras preliminares

2/ Consumo Humano Directo

Fuente: Gerencia Regional de la Producción-Lambayeque

Elaboración: BCRP, Sucursal Piura. Departamento de Estudios Económicos

## ANEXO 3

## LAMBAYEQUE: PRODUCCIÓN MANUFACTURA 1/

(Variación porcentual interanual)

DESCRIPCIÓN	2017	2018												DESCRIPCIÓN
	DIC	ENE	FEB	MAR	ABR	MAY	JUN	JUL	AGO	SET	OCT	NOV	DIC	
<b>Manufactura Primaria</b>	<b>-25,0</b>	<b>-22,6</b>	<b>-1,8</b>	<b>15,0</b>	<b>27,1</b>	<b>-1,6</b>	<b>-6,7</b>	<b>8,6</b>	<b>14,8</b>	<b>2,6</b>	<b>9,8</b>	<b>16,4</b>	<b>39,2</b>	<b>Manufactura Primaria</b>
Arroz pilado	-27,8	-34,4	-23,4	1,1	12,1	13,1	-15,3	-12,3	3,9	3,9	6,8	3,8	2,6	Arroz pilado
Azúcar	-21,1	-2,4	66,9	206,4	150,5	-27,2	5,9	34,1	25,6	1,6	11,8	28,3	86,9	Azúcar
<b>Manufactura No Primaria</b>	<b>-25,7</b>	<b>-53,3</b>	<b>-18,4</b>	<b>62,1</b>	<b>102,8</b>	<b>35,9</b>	<b>53,6</b>	<b>5,8</b>	<b>-5,5</b>	<b>11,5</b>	<b>8,0</b>	<b>-10,6</b>	<b>11,9</b>	<b>Manufactura No Primaria</b>
Café soluble	-100,0	-73,6	-49,8	111,1	-17,7	12,1	148,3	38,4	24,3	2,5	1,9	38,2	n.d.	Café soluble
Maracuyá en jugo	-18,7	-32,1	-20,2	78,4	257,7	72,9	48,5	-6,9	-24,4	19,8	13,1	-61,4	-60,4	Maracuyá en jugo
Aceite esencial de limón	-100,0	n.d.	-50,0	-10,7	-100,0	66,7	16,5	197,6	-100,0	-100,0	-100,0	n.d.	n.d.	Aceite esencial de limón
Cáscara de limón deshidratada	66,6	-88,4	7,4	-15,1	20,4	-73,6	19,9	104,0	97,5	-100,0	n.d.	59,2	21,9	Cáscara de limón deshidratada
Alcohol etílico	77,9	-32,2	42,5	225,0	146,2	18,4	-10,5	3,6	33,7	89,8	6,7	0,0	0,0	Alcohol etílico
<b>TOTAL</b>	<b>-25,1</b>	<b>-23,8</b>	<b>-2,8</b>	<b>18,4</b>	<b>31,4</b>	<b>1,2</b>	<b>-3,5</b>	<b>8,4</b>	<b>13,6</b>	<b>3,0</b>	<b>9,7</b>	<b>15,7</b>	<b>38,5</b>	<b>TOTAL</b>

1/ Cifras preliminares.

Fuente: Empresas Industriales, SUNAT y Minagri.

Elaboración: BCRP, Sucursal Piura. Departamento de Estudios Económicos.



ANEXO 4

**LAMBAYEQUE: EXPORTACIONES POR TIPO DE PRODUCTO 1/**  
(Millones de US\$)

TIPO	2 017	2 018												TIPO
	DIC	ENE	FEB	MAR	ABR	MAY	JUN	JUL	AGO	SET	OCT	NOV	DIC	
<b>I. Productos Tradicionales</b>	15,2	4,1	2,4	1,3	1,6	4,2	7,4	6,7	7,3	16,7	12,9	9,8	12,0	<b>I. Productos Tradicionales</b>
Agropecuario	15,2	4,1	2,4	1,3	1,6	4,2	7,4	6,7	7,3	16,7	12,9	9,8	12,0	Agropecuario
Minería	0,0	0,0	0,0	0,0	0,0	0,0	0,0	0,0	0,0	0,0	0,0	0,0	0,0	Minería
<b>II. Productos No tradicionales</b>	39,7	23,3	30,1	30,8	37,1	49,3	31,0	24,8	23,7	38,3	49,0	50,8	49,6	<b>II. Productos No tradicionales</b>
Agropecuario	39,5	23,3	29,5	30,0	37,0	49,1	29,6	24,1	23,6	38,3	48,8	50,6	49,6	Agropecuario
Maderas y Papeles	0,0	0,0	0,0	0,0	0,0	0,0	0,0	0,0	0,0	0,0	0,0	0,0	0,0	Maderas y Papeles
Metal-mecánico	0,0	0,0	0,0	0,0	0,0	0,0	0,0	0,0	0,0	0,0	0,0	0,1	0,0	Metal-mecánico
Minería No Metálica	0,0	0,0	0,0	0,1	0,0	0,0	0,0	0,0	0,0	0,0	0,0	0,0	0,0	Minería No Metálica
Pesquero	0,0	0,0	0,0	0,0	0,0	0,0	0,0	0,0	0,0	0,0	0,0	0,0	0,0	Pesquero
Químico	0,0	0,0	0,5	0,7	0,0	0,2	1,3	0,7	0,0	0,0	0,1	0,0	0,0	Químico
Resto de No Tradicionales	0,0	0,0	0,0	0,0	0,0	0,0	0,0	0,0	0,0	0,0	0,0	0,0	0,0	Resto de No Tradicionales
Sidero-Metalúrgico y Joyería	0,0	0,0	0,0	0,0	0,0	0,0	0,0	0,0	0,0	0,0	0,0	0,0	0,0	Sidero-Metalúrgico y Joyería
Textil	0,1	0,0	0,0	0,0	0,1	0,0	0,1	0,0	0,1	0,0	0,1	0,1	0,0	Textil
<b>TOTAL EXPORTACIONES</b>	<b>54,9</b>	<b>27,4</b>	<b>32,4</b>	<b>32,1</b>	<b>38,7</b>	<b>53,5</b>	<b>38,4</b>	<b>31,5</b>	<b>31,1</b>	<b>55,0</b>	<b>61,9</b>	<b>60,6</b>	<b>61,7</b>	<b>TOTAL EXPORTACIONES</b>

1/ Cifras preliminares

Fuente: SUNAT

Elaboración: BCRP Sucursal Piura. Departamento de Estudios Económicos

## ANEXO 5

**LAMBAYEQUE: EXPORTACIONES DE PRODUCTOS NO TRADICIONALES 1/**  
**(Miles de US\$)**

TIPO	2017	2018												TIPO
	DIC	ENE	FEB	MAR	ABR	MAY	JUN	JUL	AGO	SET	OCT	NOV	DIC	
Banano organico	525	245	421	659	641	465	378	529	337	442	387	286	510	Banano organico
Banano_Otros	0	0	0	0	0	0	0	0	0	0	0	0	0	Banano_Otros
Cortezas de limon	167	66	389	309	279	92	258	153	189	0	0	159	143	Cortezas de limon
Jugo de maracuyá	794	1 245	1 458	2 321	2 514	3 391	3 417	2 948	1 704	2 616	752	384	307	Jugo de maracuyá
Mangos congelados	888	1 605	3 103	2 838	895	530	318	197	198	188	724	257	1 675	Mangos congelados
Mangos conserva	270	1 460	4 130	2 856	339	357	173	203	212	197	205	0	177	Mangos conserva
Mangos frescos	1 100	1 610	5 250	2 279	0	0	2	1	0	0	0	31	426	Mangos frescos
Paltas frescas	0	0	0	2 103	19 745	27 304	8 556	2 816	323	0	0	0	0	Paltas frescas
Uvas	13 884	4 643	54	0	0	0	0	0	1 237	1 140	6 931	18 462	19 128	Uvas
Frijol castilla	0	179	101	34	82	72	70	183	51	200	153	420	938	Frijol castilla
Frijoles_Otros (frescos)	453	1 375	1 152	1 046	587	486	762	879	997	1 153	1 302	739	1 189	Frijoles_Otros (frescos)
Frijoles_Otros (preparados)	1 062	0	0	0	0	0	0	0	0	0	0	0	0	Frijoles_Otros (preparados)
Brotes de bambu	0	0	0	0	0	0	0	0	0	0	0	0	0	Brotes de bambu
Pimiento morrón conserva	6 005	2 896	4 147	4 320	2 732	4 711	4 475	4 311	3 665	5 030	6 051	5 453	4 554	Pimiento morrón conserva
Pimiento piquillo conserva	267	78	63	225	129	212	116	414	260	355	475	200	234	Pimiento piquillo conserva
Cacao	0	0	0	0	0	0	0	0	0	0	0	0	0	Cacao
Manteca de cacao	0	98	0	99	98	101	0	117	120	0	118	0	0	Manteca de cacao
Páprika	1 187	744	197	56	16	50	96	0	244	967	2 173	986	710	Páprika
Otros prod.agropec. no tradicionales	12 907	7 029	9 029	10 807	8 921	11 372	11 017	11 322	14 073	25 965	29 526	23 174	19 577	Otros prod.agropec. no tradicionales
<b>AGROPECUARIOS</b>	<b>39 509</b>	<b>23 275</b>	<b>29 495</b>	<b>29 954</b>	<b>36 978</b>	<b>49 144</b>	<b>29 636</b>	<b>24 072</b>	<b>23 609</b>	<b>38 254</b>	<b>48 797</b>	<b>50 552</b>	<b>49 567</b>	<b>AGROPECUARIOS</b>
							0		0	0	0	0	0	
Aceite esencial de limón	0	0	480	721	0	34	1 275	731	0	0	0	48	0	Aceite esencial de limón
Otros prod. químicos	0	0	0	0	0	0	0	0	0	0	0	0	0	Otros prod. químicos
<b>QUIMICOS</b>	<b>0</b>	<b>0</b>	<b>482</b>	<b>722</b>	<b>0</b>	<b>165</b>	<b>1 307</b>	<b>731</b>	<b>1</b>	<b>0</b>	<b>52</b>	<b>48</b>	<b>1</b>	<b>QUIMICOS</b>
							0		0	0	0	0	0	
<b>OTROS NO TRADICIONALES</b>	<b>145</b>	<b>42</b>	<b>95</b>	<b>107</b>	<b>139</b>	<b>25</b>	<b>90</b>	<b>32</b>	<b>131</b>	<b>61</b>	<b>131</b>	<b>229</b>	<b>80</b>	<b>OTROS NO TRADICIONALES</b>
<b>TOTAL</b>	<b>39 654</b>	<b>23 317</b>	<b>30 071</b>	<b>30 784</b>	<b>37 117</b>	<b>49 334</b>	<b>31 032</b>	<b>24 835</b>	<b>23 740</b>	<b>38 315</b>	<b>48 980</b>	<b>50 829</b>	<b>49 648</b>	<b>TOTAL</b>

1/ Cifras preliminares

Fuente: SUNAT [www.sunat.gob.pe](http://www.sunat.gob.pe)

Elaboración: BCRP, Sede Regional Piura. Departamento de Estudios Económicos



ANEXO 6

**LAMBAYEQUE: INGRESOS CORRIENTES DEL GOBIERNO CENTRAL**  
(Millones de soles)

	2017	2018												
	DIC	ENE	FEB	MAR	ABR	MAY	JUN	JUL	AGO	SEP	OCT	NOV	DIC	
<b>I. INGRESOS TRIBUTARIOS</b>	<b>41,2</b>	<b>52,3</b>	<b>54,3</b>	<b>55,0</b>	<b>54,1</b>	<b>45,0</b>	<b>40,5</b>	<b>45,1</b>	<b>48,6</b>	<b>44,8</b>	<b>57,7</b>	<b>43,1</b>	<b>49,5</b>	<b>I. INGRESOS TRIBUTARIOS</b>
<b>1. Impuestos a los Ingresos</b>	<b>18,5</b>	<b>22,0</b>	<b>19,5</b>	<b>24,0</b>	<b>26,7</b>	<b>17,3</b>	<b>13,7</b>	<b>15,6</b>	<b>15,2</b>	<b>14,0</b>	<b>16,0</b>	<b>17,1</b>	<b>21,2</b>	<b>1. Impuestos a los Ingresos</b>
- Personas Naturales	6,4	6,5	6,0	6,3	7,6	6,8	5,0	6,9	6,5	5,6	6,0	6,4	7,7	- Personas Naturales
- Personas Jurídicas	11,6	15,1	13,1	12,5	8,7	8,0	8,0	8,4	8,5	8,0	9,2	9,7	10,9	- Personas Jurídicas
- Regularización	0,5	0,4	0,4	5,2	10,4	2,5	0,7	0,4	0,2	0,4	0,7	1,0	2,6	- Regularización
<b>2. Impuestos a la Importación</b>	<b>0,0</b>	<b>0,0</b>	<b>0,0</b>	<b>0,0</b>	<b>0,0</b>	<b>0,0</b>	<b>0,0</b>	<b>0,0</b>	<b>0,0</b>	<b>0,0</b>	<b>0,0</b>	<b>0,0</b>	<b>0,0</b>	<b>2. Impuestos a la Importación</b>
<b>3. Impuesto General a las ventas</b>	<b>16,6</b>	<b>26,5</b>	<b>27,7</b>	<b>23,6</b>	<b>19,8</b>	<b>19,9</b>	<b>19,6</b>	<b>21,8</b>	<b>26,6</b>	<b>24,8</b>	<b>27,8</b>	<b>18,8</b>	<b>22,2</b>	<b>3. Impuesto General a las ventas</b>
- Operaciones Internas	16,6	26,5	24,3	18,6	19,8	19,9	19,6	21,8	26,6	24,8	19,9	18,8	22,2	- Operaciones Internas
- Operaciones Externas	0,0	0,0	3,4	5,0	0,0	0,0	0,0	0,0	0,0	0,0	7,9	0,0	0,0	- Operaciones Externas
<b>4. Impuesto Selectivo al Consumo</b>	<b>0,4</b>	<b>0,1</b>	<b>2,8</b>	<b>3,8</b>	<b>0,3</b>	<b>0,4</b>	<b>0,3</b>	<b>0,2</b>	<b>0,3</b>	<b>0,3</b>	<b>7,8</b>	<b>0,4</b>	<b>0,2</b>	<b>4. Impuesto Selectivo al Consumo</b>
<b>5. Otros Ingresos tributarios</b>	<b>5,8</b>	<b>3,8</b>	<b>4,3</b>	<b>3,5</b>	<b>7,4</b>	<b>7,4</b>	<b>6,9</b>	<b>7,5</b>	<b>6,5</b>	<b>5,7</b>	<b>6,1</b>	<b>6,8</b>	<b>5,8</b>	<b>5. Otros Ingresos tributarios</b>
<b>II. INGRESOS NO TRIBUTARIOS</b>	<b>0,0</b>	<b>0,0</b>	<b>0,0</b>	<b>0,0</b>	<b>0,0</b>	<b>0,0</b>	<b>0,0</b>	<b>0,0</b>	<b>0,0</b>	<b>0,0</b>	<b>0,0</b>	<b>0,0</b>	<b>0,0</b>	<b>II. INGRESOS NO TRIBUTARIOS</b>
<b>INGRESOS CORRIENTES (I + II)</b>	<b>41,2</b>	<b>52,3</b>	<b>54,3</b>	<b>55,0</b>	<b>54,1</b>	<b>45,0</b>	<b>40,5</b>	<b>45,1</b>	<b>48,6</b>	<b>44,8</b>	<b>57,7</b>	<b>43,1</b>	<b>49,5</b>	<b>INGRESOS CORRIENTES (I + II)</b>

Fuente: SUNAT

Elaboración: BCRP Sucursal Piura. Departamento de Estudios Económicos

## ANEXO 7

**LAMBAYEQUE : GASTOS NO FINANCIEROS DEL GOBIERNO NACIONAL**  
(Millones de soles)

	2017	2018												
	DIC	ENE	FEB	MAR	ABR	MAY	JUN	JUL	AGO	SEP	OCT	NOV	DIC	
<b>GASTOS NO FINANCIEROS</b>	<b>255,9</b>	<b>122,5</b>	<b>119,3</b>	<b>357,2</b>	<b>125,8</b>	<b>106,8</b>	<b>115,7</b>	<b>150,8</b>	<b>98,5</b>	<b>97,0</b>	<b>114,7</b>	<b>103,6</b>	<b>319,8</b>	<b>GASTOS NO FINANCIEROS</b>
<b>a. GASTOS CORRIENTES</b>	<b>200,8</b>	<b>111,7</b>	<b>101,4</b>	<b>105,7</b>	<b>113,1</b>	<b>94,9</b>	<b>96,5</b>	<b>126,0</b>	<b>85,9</b>	<b>86,8</b>	<b>92,9</b>	<b>95,8</b>	<b>139,7</b>	<b>a. GASTOS CORRIENTES</b>
1. Personal y obligaciones sociales	40,8	42,3	40,0	43,0	39,7	39,7	36,7	41,9	34,4	38,0	35,2	34,3	43,7	1. Personal y obligaciones sociales
2. Pensiones y otras prestaciones sociales	42,7	25,1	21,9	23,8	23,2	22,2	22,9	41,0	23,3	22,6	24,0	23,6	41,0	2. Pensiones y otras prestaciones sociales
3. Bienes y servicios	95,1	30,3	19,2	36,7	19,5	26,5	25,0	16,4	15,5	13,3	18,4	30,8	37,2	3. Bienes y servicios
4. Donaciones y transferencias	1,3	6,9	13,1	0,0	16,2	0,0	0,1	20,4	2,3	8,2	2,2	0,8	5,0	4. Donaciones y transferencias
5. Otros gastos	20,9	7,0	7,1	2,1	14,5	6,4	11,7	6,2	10,3	4,7	13,2	6,3	12,9	5. Otros gastos
<b>b. GASTOS DE CAPITAL</b>	<b>55,1</b>	<b>10,9</b>	<b>17,8</b>	<b>251,5</b>	<b>12,7</b>	<b>11,9</b>	<b>19,2</b>	<b>24,8</b>	<b>12,6</b>	<b>10,3</b>	<b>21,7</b>	<b>7,8</b>	<b>180,1</b>	<b>b. GASTOS DE CAPITAL</b>
1. Adquisición de activos no financieros	55,1	10,9	17,8	23,1	12,7	11,9	18,8	24,2	12,6	9,6	21,3	7,1	49,8	1. Adquisición de activos no financieros
2. Otros gastos de capital	0,0	0,0	0,0	228,4	0,0	0,0	0,4	0,6	0,0	0,7	0,4	0,7	130,3	2. Otros gastos de capital

Fuente: Ministerio de Economía y Finanzas.

Elaboración: BCRP Sucursal Piura. Departamento de Estudios Económicos

## ANEXO 8

### LAMBAYEQUE: GASTOS NO FINANCIEROS DEL GOBIERNO REGIONAL (Millones de soles)

	2017	2018												
	DIC	ENE	FEB	MAR	ABR	MAY	JUN	JUL	AGO	SEP	OCT	NOV	DIC	
<b>GASTOS NO FINANCIEROS</b>	<b>175,5</b>	<b>74,0</b>	<b>73,5</b>	<b>96,6</b>	<b>101,4</b>	<b>106,1</b>	<b>111,8</b>	<b>123,4</b>	<b>99,1</b>	<b>97,7</b>	<b>98,2</b>	<b>101,1</b>	<b>185,3</b>	<b>GASTOS NO FINANCIEROS</b>
<b>a. GASTOS CORRIENTES</b>	<b>141,8</b>	<b>72,2</b>	<b>69,0</b>	<b>74,1</b>	<b>76,1</b>	<b>80,5</b>	<b>84,7</b>	<b>94,6</b>	<b>77,0</b>	<b>78,3</b>	<b>80,0</b>	<b>81,8</b>	<b>134,8</b>	<b>a. GASTOS CORRIENTES</b>
1. Personal y obligaciones sociales	71,4	55,6	52,5	51,4	53,1	53,8	53,9	62,3	52,4	53,3	54,1	54,3	78,8	1. Personal y obligaciones sociales
2. Pensiones y otras prestaciones sociales	13,7	11,9	9,3	9,4	9,0	9,5	9,3	11,3	10,0	9,7	9,5	9,3	12,7	2. Pensiones y otras prestaciones sociales
3. Bienes y servicios	48,3	4,7	7,1	13,2	13,9	17,1	16,2	15,0	14,3	15,2	16,4	18,0	42,9	3. Bienes y servicios
4. Donaciones y transferencias	0,0	0,0	0,0	0,0	0,0	0,0	0,0	0,0	0,0	0,0	0,0	0,0	0,0	4. Donaciones y transferencias
5. Otros gastos	8,4	0,1	0,1	0,1	0,1	0,1	5,3	6,0	0,3	0,1	0,1	0,2	0,5	5. Otros gastos
<b>b. GASTOS DE CAPITAL</b>	<b>33,6</b>	<b>1,8</b>	<b>4,6</b>	<b>22,5</b>	<b>25,2</b>	<b>25,5</b>	<b>27,0</b>	<b>28,7</b>	<b>22,1</b>	<b>19,4</b>	<b>18,2</b>	<b>19,3</b>	<b>50,5</b>	<b>b. GASTOS DE CAPITAL</b>
1. Adquisición de activos no financieros	33,6	1,8	4,6	22,5	25,2	25,5	27,0	28,7	22,1	19,4	18,2	19,3	50,5	1. Adquisición de activos no financieros
2. Otros gastos de capital	0,0	0,0	0,0	0,0	0,0	0,0	0,0	0,0	0,0	0,0	0,0	0,0	0,0	2. Otros gastos de capital

Fuente: Ministerio de Economía y Finanzas.

Elaboración: BCRP Sucursal Piura. Departamento de Estudios Económicos

## ANEXO 9

**LAMBAYEQUE: GASTOS NO FINANCIEROS DE LOS GOBIERNOS LOCALES**  
(Millones de soles)

	2017	2018												
	DIC	ENE	FEB	MAR	ABR	MAY	JUN	JUL	AGO	SEP	OCT	NOV	DIC	
<b>GASTOS NO FINANCIEROS</b>	<b>105,8</b>	<b>25,5</b>	<b>39,5</b>	<b>57,0</b>	<b>43,6</b>	<b>53,2</b>	<b>47,9</b>	<b>65,2</b>	<b>40,5</b>	<b>47,9</b>	<b>50,1</b>	<b>57,8</b>	<b>95,4</b>	<b>GASTOS NO FINANCIEROS</b>
<b>a. GASTOS CORRIENTES</b>	<b>38,0</b>	<b>18,0</b>	<b>20,7</b>	<b>28,7</b>	<b>24,1</b>	<b>25,8</b>	<b>24,4</b>	<b>28,7</b>	<b>23,5</b>	<b>22,6</b>	<b>20,2</b>	<b>25,3</b>	<b>41,6</b>	<b>a. GASTOS CORRIENTES</b>
1. Personal y obligaciones sociales	15,5	11,5	10,6	15,2	12,9	12,5	11,7	16,9	8,8	12,0	8,2	12,9	18,3	1. Personal y obligaciones sociales
2. Pensiones y otras prestaciones sociales	4,6	0,8	1,3	1,3	1,4	2,1	1,8	1,7	2,4	1,7	1,8	2,4	4,0	2. Pensiones y otras prestaciones sociales
3. Bienes y servicios	17,1	5,0	8,0	11,2	9,1	10,2	9,7	9,0	10,3	8,4	8,6	9,4	14,2	3. Bienes y servicios
4. Donaciones y transferencias	0,2	0,3	0,1	0,3	0,3	0,2	0,3	0,5	0,3	0,1	0,2	0,2	0,3	4. Donaciones y transferencias
5. Otros gastos	0,6	0,3	0,7	0,7	0,6	0,8	0,9	0,7	1,8	0,4	1,3	0,5	4,8	5. Otros gastos
<b>b. GASTOS DE CAPITAL</b>	<b>67,9</b>	<b>7,5</b>	<b>18,8</b>	<b>28,3</b>	<b>19,5</b>	<b>27,4</b>	<b>23,5</b>	<b>36,4</b>	<b>17,0</b>	<b>25,3</b>	<b>29,9</b>	<b>32,5</b>	<b>53,8</b>	<b>b. GASTOS DE CAPITAL</b>
1. Adquisición de activos no financieros	67,9	7,5	18,8	28,3	19,5	27,4	23,5	36,4	17,0	25,3	29,9	31,8	53,8	1. Adquisición de activos no financieros
2. Otros gastos de capital	0,0	0,0	0,0	0,0	0,0	0,0	0,0	0,0	0,0	0,0	0,0	0,7	0,0	2. Otros gastos de capital

Fuente: Ministerio de Economía y Finanzas.

Elaboración: BCRP Sucursal Piura. Departamento de Estudios Económicos

ANEXO 10

**LAMBAYEQUE: CARTERA PESADA EN EL SISTEMA FINANCIERO 1/**  
(En porcentajes)

ENTIDADES FINANCIERAS	2017		2018											ENTIDADES FINANCIERAS
	NOV	DIC	ENE	FEB	MAR	ABR	MAY	JUN	JUL	AGO	SET	OCT	NOV	
AGROBANCO	34,3	34,9	41,4	38,5	38,8	42,1	50,9	54,0	58,0	54,6	57,5	58,5	60,4	AGROBANCO
BANCO DE LA NACIÓN 2/	1,0	1,0	0,9	1,0	1,0	1,1	1,1	1,1	1,1	1,2	1,2	1,2	1,2	BANCO DE LA NACIÓN 2/
A. BANCA MULTIPLE	6,1	6,1	6,4	6,3	6,0	6,2	6,1	6,2	6,5	6,0	5,5	5,5	5,6	A. BANCA MULTIPLE
B. INSTITUCIONES DE MICROFINANZAS														B. INSTITUCIONES DE MICROFINANZAS
Cajas Municipales	4,8	4,8	5,2	5,6	6,3	7,9	7,3	7,7	8,5	8,8	9,0	9,1	9,0	Cajas Municipales
Cajas Rurales	5,0	4,5	4,2	4,4	4,4	4,6	4,9	4,9	5,0	5,3	5,2	5,4	5,3	Cajas Rurales
Edpymes	4,1	4,0	4,6	4,8	5,4	4,6	4,7	4,2	4,3	4,4	4,0	4,0	4,2	Edpymes
Empresas Financieras	4,8	5,4	5,2	5,6	5,4	6,1	5,8	5,8	5,5	5,7	5,3	5,2	5,0	Empresas Financieras
<b>TOTAL</b>	<b>5,7</b>	<b>5,7</b>	<b>6,0</b>	<b>6,0</b>	<b>5,9</b>	<b>6,3</b>	<b>6,1</b>	<b>6,3</b>	<b>6,6</b>	<b>6,3</b>	<b>5,9</b>	<b>5,9</b>	<b>6,0</b>	<b>TOTAL</b>

1/ Cifras preliminares

2/ Sólo considera los créditos de consumo

Fuente: SBS - Instituciones Financieras

Elaboración: BCRP Sucursal Piura. Departamento de Estudios Económicos