

BANCO CENTRAL DE RESERVA DEL PERÚ
SUCURSAL PIURA



LAMBAYEQUE: Síntesis de Actividad Económica
Febrero 2018¹

Departamento de Estudios Económicos

¹ En el presente informe participaron (en orden alfabético): Rosario Alama Salazar, Kiel Arroyo Labán, José Lupú Figallo y Julio Ortiz Berrú.

ÍNDICE

	<i>Página</i>
RESUMEN EJECUTIVO.....	3
I. ACTIVIDAD PRODUCTIVA.....	4
1. Actividad primaria.....	4
1.1 Sector agropecuario.....	4
1.2 Sector pesca	5
2. Otros indicadores sectoriales.....	5
2.1 Sector manufactura.....	5
2.2 Sector construcción.....	6
II. SECTOR EXTERNO	7
1. Exportaciones.....	7
III. ASPECTOS LABORALES	8
1. Empleo	8
IV. CRÉDITO Y DEPÓSITOS.....	9
1. Crédito.....	9
2. Depósitos	11
V. EJECUCIÓN DEL PRESUPUESTO DE GASTOS DEL GOBIERNO GENERAL.....	12
3. Gasto corriente no financiero	12
4. Gasto de capital	12
VI. ANEXOS	14

RESUMEN EJECUTIVO

Principales hechos de importancia

- En febrero de 2018, las **actividades primarias** mostraron un comportamiento mixto: creció la actividad agropecuaria (51,8 por ciento) y se contrajo la pesquera (-68,3 por ciento).
- En los **otros indicadores** se observa un comportamiento mixto: aumentaron los despachos de cemento (14,4 por ciento), las exportaciones (43,0 por ciento), la inversión pública (38,8 por ciento) y el empleo (2,1 por ciento); en tanto se contrajo la manufactura (-25,8 por ciento).

Actividad primaria

- En febrero, la mayor producción **agropecuaria** (51,8 por ciento) refleja el crecimiento en el subsector agrícola (101,0 por ciento), en cultivos tales como arroz (2 252,1 por ciento), mango (79,0 por ciento) y caña de azúcar (67,5 por ciento), que compensaron la menor actividad pecuaria (-23,8 por ciento).
- En febrero, la **actividad pesquera** destinada al consumo en estado fresco se redujo en 68,3 por ciento interanual, principalmente por la menor captura de caballa (-87,6 por ciento), lisa (-68,6 por ciento) y bonito (-71,5 por ciento).

Otros indicadores de actividad económica

- En febrero de 2018, la **manufactura** se contrajo en 25,8 por ciento; tanto por la menor actividad primaria (-26,0 por ciento) como no primaria (-22,5 por ciento). En el mes se redujo la producción de arroz pilado (-44,8 por ciento), jugos de fruta (-29,3 por ciento), café soluble (-37,4 por ciento) y aceite esencial de limón (-50,0 por ciento).
- En febrero, las **exportaciones** de Lambayeque fueron US\$ 32,2 millones, superiores en 43,0 por ciento a las de similar mes del año anterior, debido a la mayor venta de productos tradicionales (106,6 por ciento) y no tradicionales (39,9 por ciento).
- Los **despachos de cemento** crecieron 14,4 por ciento interanual y el **crédito** creció 6,7 por ciento interanual, principalmente para personas (10,2 por ciento).

CUADRO N° 1
LAMBAYEQUE
OTROS INDICADORES DE ACTIVIDAD ECONÓMICA
(Variación % respecto a similar mes del año anterior)

	Jun.17	Jul.17	Ago.17	Set.17	Oct.17	Nov.17	Dic.17	Ene.18	Feb.18
Producción industrial 1/	↓ -3,5	↓ -4,6	↓ -6,7	↑ 19,9	↑ 8,1	↑ 2,5	↓ -23,2	↓ -28,8	↓ -25,8
Despachos de cemento 1/	↑ 12,0	↑ 6,1	↓ -2,1	↑ 0,8	↑ 8,9	↓ -0,6	↑ 5,6	↑ 1,5	↑ 14,4
Exportaciones 2/	↓ -12,2	↓ -11,0	↓ -32,2	↓ -29,6	↑ 12,4	↑ 42,6	↑ 11,0	↓ -4,6	↑ 43,0
Crédito total 2/	↑ 6,1	↑ 5,5	↑ 5,6	↑ 5,4	↑ 5,6	↑ 6,0	↑ 5,7	↑ 5,7	↑ 6,7
Inversión pública 1/	↑ 200,5	↑ 115,1	↑ 142,1	↑ 51,7	↑ 105,0	↑ 95,4	↓ -1,2	↑ 153,9	↑ 38,8

1/ En términos reales.

2/ En términos nominales.

Fuentes: BCRP-Sucursales, SBS y MEF.

I. ACTIVIDAD PRODUCTIVA

1. Actividad primaria

1.1 Sector agropecuario

- En febrero de 2018, la actividad agropecuaria creció 51,8 por ciento con respecto a igual mes del año pasado, debido a la mayor producción agrícola (101,0 por ciento) en de arroz cáscara (2 252,1 por ciento), mango (79,0 por ciento) y caña de azúcar (67,5 por ciento); las cuales compensaron la disminución en la producción pecuaria (-23,8 por ciento).
- En enero-febrero de 2018, la actividad agropecuaria se redujo en 5,1 por ciento con respecto a similar periodo del año pasado, debido a la menor producción agrícola (-6,2 por ciento) de paprika (-96,1 por ciento), piquillo (-100,0 por ciento) y mango (-11,7 por ciento), las cuales fueron parcialmente atenuadas por la mayor producción de arroz (49,0 por ciento).

CUADRO N° 2
LAMBAYEQUE: SECTOR AGROPECUARIO 1/
 (Toneladas)

Subsectores	Estructura Porcentual 2013 2/	Febrero			Enero - Febrero		
		2017	2018	Var. %	2017	2018	Var. %
AGRÍCOLA	86,6			101,0			-6,2
Orientada al mercado externo y agroindustria 2/	43,4			70,1			-21,5
Caña de Azúcar	17,2	115 078	192 737	67,5	362 735	406 917	12,2
Maíz Amarillo Duro	16,1	1 557	2 012	29,2	3 831	5 400	41,0
Mango	2,8	28 564	51 125	79,0	59 274	52 339	-11,7
Páprika	2,7	0	0	n.d.	2 058	81	-96,1
Piquillo	2,0	0	0	n.d.	4 870	0	-100,0
Algodón	1,0	0	0	n.d.	0	0	n.d.
Orientada al mercado interno 2/	43,3			276,6			44,5
Arroz	34,9	680	15 994	2252,1	20 870	31 101	49,0
Camote	2,4	694	1 041	50,0	1 661	4 680	181,8
Limón	1,9	4 367	3 868	-11,4	7 945	7 207	-9,3
Maíz Choclo	1,1	1 003	1 314	31,0	1 290	2 806	117,5
Cebolla	0,9	725	396	-45,4	1 284	1 296	0,9
Tomate	0,8	764	200	-73,8	1 282	631	-50,8
Maíz Amiláceo	0,5	44	332	654,5	44	437	893,2
Papa	0,2	0	1 397	n.d.	600	1 397	132,8
Frijol G/S	0,2	75	28	-62,7	90	55	-38,9
PECUARIO	13,4			-23,8			-2,0
Carne de Ave 3/	2,6	2 836	1 707	-39,8	5 001	4 930	-1,4
Huevo	3,9	620	536	-13,5	1 229	1 084	-11,8
Carne de vacuno 3/	1,8	494	499	1,1	954	990	3,8
Leche	3,6	4 482	4 298	-4,1	9 043	8 768	-3,0
Carne de Ovino 3/	0,5	103	114	10,1	207	220	6,0
Carne de Porcino 3/	0,6	168	184	9,7	314	355	13,0
Carne de Caprino 3/	0,3	105	89	-14,8	209	188	-10,1
SECTOR AGROPECUARIO				51,8			-5,1

1/ Cifras preliminares

2/ A precios de 2007

3/ Peso neto

Fuente: Ministerio de Agricultura y Riego

Elaboración: BCRP - Sucursal Piura. Departamento de Estudios Económicos

- En lo que va de la campaña agrícola 2017-2018 (agosto-febrero), se han instalado 63,5 mil hectáreas de cultivos transitorios, lo que supone un aumento de 53,5 por ciento respecto de la campaña anterior. Esto se debe, particularmente, a la expansión del área de arroz (69,7 por ciento), seguida de camote (75,1 por ciento) y menestras (51,7 por ciento).



CUADRO N° 3
LAMBAYEQUE: SUPERFICIE SEMBRADA 1/
(Hectáreas)

CULTIVO	CAMPAÑA AGRÍCOLA 2/		Variación	
	2016 - 2017	2017 - 2018	Absoluta	Porcentual
CULTIVOS TRANSITORIOS	41 328	63 455	22 127	53,5
Algodón	0	951	951	nd
Arroz	30 289	51 400	21 111	69,7
Camote	434	760	326	75,1
Frijol Caupí	387	251	-136	-35,1
Frijol G/S	347	206	-141	-40,6
Maíz Amarillo Duro	4 166	4 499	333	8,0
Maíz Amiláceo	1 610	1 553	-57	-3,5
Maíz Choclo	1 191	1 164	-27	-2,3
Menestras	1 470	2 230	760	51,7
Papa	430	150	-280	-65,1
Páprika	220	0	-220	-100,0
Piquillo	0	0	0	nd
Trigo	450	0	-450	-100,0
Yuca	334	291	-43	-12,9
Otros	0	0	0	nd
Total	41 328	63 455	22 127	53,5

1/ Cifras preliminares

2/ De Agosto a Diciembre

FUENTE: MINAGRI

1.2 Sector pesca

- En febrero, la actividad pesquera destinada al consumo en estado fresco se redujo en 68,3 por ciento interanual, principalmente por la menor captura de caballa (-87,6 por ciento), lisa (-68,6 por ciento) y bonito (-71,5 por ciento).
- En los dos primeros meses del año, el sector decreció en 61,6 por ciento respecto de similar período del año anterior.

CUADRO N° 4
LAMBAYEQUE: SECTOR PESCA 1/
(En toneladas)

	FEBRERO			ENERO-FEBRERO		
	2016	2017	Var.% 1/	2016	2017	Var.% 1/
CONSUMO HUMANO DIRECTO						
Fresco	1 591	473		4 012	1 488	
TOTAL			-68,3			-61,6

1/ Variación en términos reales a precios de 2007.

Fuente: Gerencia Regional de la Producción - Lambayeque

Elaboración: BCRP Sucursal Piura. Departamento de Estudios Económicos

2. Otros indicadores sectoriales

2.1 Sector manufactura

- En febrero de 2018, la manufactura se contrajo en 25,8 por ciento; tanto por la menor actividad primaria (-26,0 por ciento) como no primaria (-22,5 por ciento). En el mes se redujo

la producción de arroz pilado (-44,8 por ciento), jugos de fruta (-29,3 por ciento), café soluble (-37,4 por ciento) y aceite esencial de limón (-50,0 por ciento).

- En enero-febrero de 2018, la manufactura se contrajo en 27,3 por ciento; tanto por la menor actividad primaria (-26,9 por ciento) como no primaria (-36,6 por ciento). En estos dos meses se redujo la producción de arroz pilado (-44,0 por ciento), jugos de fruta (-30,4 por ciento), café soluble (-56,7 por ciento) y aceite esencial de limón (-50,0 por ciento).

CUADRO N° 5
LAMBAYEQUE: SECTOR MANUFACTURA 1/

(Variación % real respecto a similar periodo del año anterior)

Ramas de actividad	Estructura porcentual 2014 2/	Variación Anual (%)	
		Febrero	Enero - Febrero
MANUFACTURA PRIMARIA	97,6	-26,0	-26,9
Arroz pilado	61,7	-44,8	-44,0
Azúcar	35,9	68,2	20,5
MANUFACTURA NO PRIMARIA	2,4	-22,5	-36,6
Café soluble	0,3	-37,4	-56,7
Jugos de fruta	1,7	-29,3	-30,4
Aceite esencial de limón	0,3	-50,0	-50,0
Cáscara deshidratada de limón	0,0	7,4	-43,6
Alcohol etílico	0,1	42,5	0,5
SECTOR MANUFACTURA	100,0	-25,8	-27,3

1/ Cifras preliminares en base a empresas agroindustriales, SUNAT y PRODUCE

GRÁFICO N° 1
LAMBAYEQUE: MANUFACTURA

(Variación % real respecto a similar mes del año anterior)

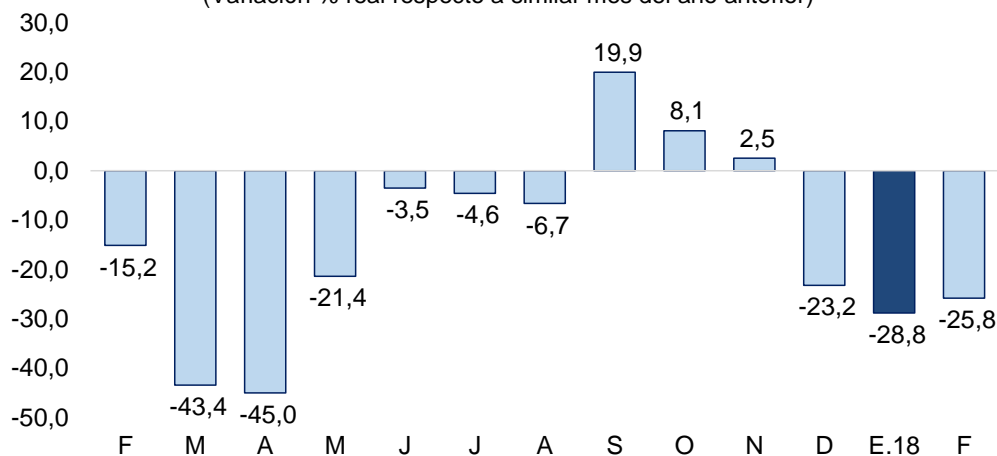

Fuente: BCRP, Sucursal Piura en base a información de empresas y MINAGRI.

2.2 Sector construcción

- En febrero, los despachos de cemento crecieron en 14,4 por ciento interanual; reflejando en parte el incremento de la inversión pública (38,8 por ciento). En los dos primeros meses del año, los despachos de cemento registraron un crecimiento de 7,7 por ciento.

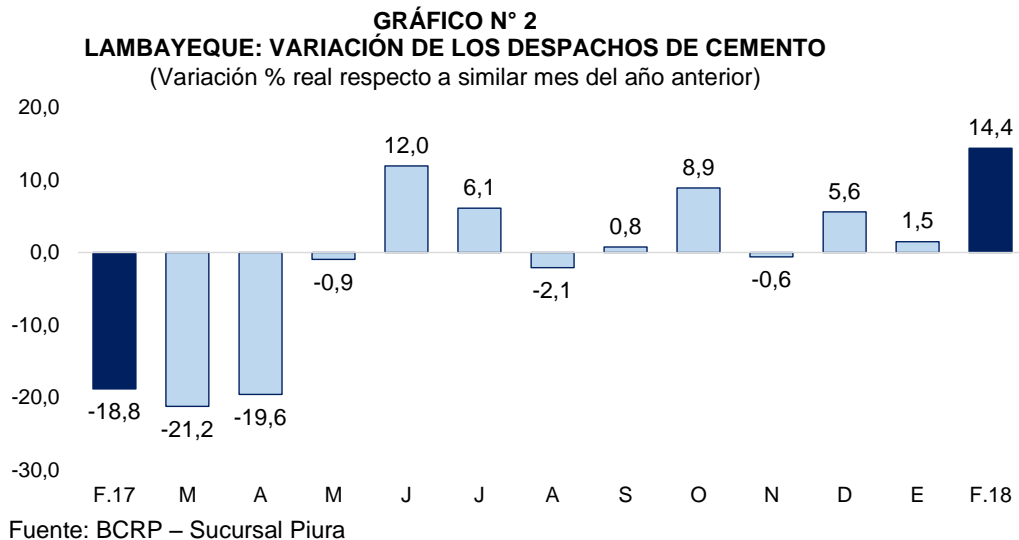

II. SECTOR EXTERNO

1. Exportaciones

- En febrero, las exportaciones de Lambayeque fueron US\$ 32,2 millones, superiores en 43,0 por ciento a las de similar mes del año anterior, debido a la mayor venta de productos tradicionales (106,6 por ciento) y no tradicionales (39,9 por ciento).
- En el caso de las tradicionales (US\$ 2,2 millones) el aumento provino del mayor embarque de café; mientras que en las no tradicionales (US\$ 30,0 millones) fue por: pimientos morrón en conserva (58,4 por ciento), mangos frescos (87,4 por ciento), mangos en conserva (232,3 por ciento) y mangos congelados (39,8 por ciento), que contrarrestaron las disminuciones en jugo de maracuyá (-47,5 por ciento) y banano orgánico (-51,0 por ciento).
- En enero-febrero de 2018, las exportaciones crecieron 16,2 por ciento. Los principales países de destino fueron: Estados Unidos (37,7 por ciento del total), Países Bajos (16,2 por ciento), Ecuador (13,8 por ciento), Alemania (4,7 por ciento), Bélgica (3,0 por ciento), entre otros.

CUADRO N° 6
LAMBAYEQUE: EXPORTACIONES POR GRUPO DE PRODUCTOS 1/
(Valor FOB en millones de US\$)

	Estructura	FEBRERO			ENERO - FEBRERO		
	2013	2017	2018	Var %	2017	2018	Var %
PRODUCTOS TRADICIONALES	31,9%	1,1	2,2	106,6	5,0	6,3	27,0
Agropecuaria	31,9%	1,1	2,2	106,6	5,0	6,3	27,0
PRODUCTOS NO TRADICIONALES	68,1%	21,5	30,0	39,9	46,5	53,5	15,1
Agropecuaria	66,1%	20,3	29,4	45,4	45,2	52,9	17,0
Químico	1,1%	1,0	0,5	-50,7	1,0	0,5	-50,9
Otros	0,9%	0,2	0,1	-60,4	0,3	0,1	-62,0
TOTAL EXPORTACIONES	100,0%	22,5	32,2	43,0	51,4	59,8	16,2

1/ Cifras preliminares

FUENTE : SUNAT.

ELABORACIÓN: BCRP Sucursal Piura. Departamento de Estudios Económicos

III. ASPECTOS LABORALES

1. Empleo

- En febrero, el empleo en la ciudad de Chiclayo, en empresas privadas formales de 10 a más trabajadores, se incrementó en 2,1 por ciento en relación con febrero 2017. Se registró mayor contratación de trabajadores en el sector manufactura (17,5 por ciento).
- En enero-febrero de 2018, el empleo en la ciudad de Chiclayo registró un aumento de 2,6 por ciento en relación con similar período del año anterior. La mayor contratación de trabajadores se dio en el sector extractivo (3,2 por ciento) y de manufactura (19,4 por ciento).

CUADRO N° 7
CIUDAD DE CHICLAYO: ÍNDICE MENSUAL DE EMPLEO EN EMPRESAS PRIVADAS
FORMALES DE 10 Y MÁS TRABAJADORES POR RAMA DE ACTIVIDAD ECONÓMICA 1/
 (Octubre 2010=100)

Sectores	Febrero			Enero-Febrero		
	2017	2018	Var. %	2017	2018	Var. %
Extractiva 2/	178,3	175,5	-1,6	170,0	175,4	3,2
Industria manufacturera	111,9	131,5	17,5	109,4	130,6	19,4
Comercio	102,5	100,8	-1,7	103,1	100,8	-2,2
Transporte, almacenes y comunicaciones	104,3	100,8	-3,4	104,5	100,3	-4,0
Servicios 3/	83,7	80,2	-4,2	84,3	80,0	-5,0
Total	103,1	105,3	2,1	102,3	104,9	2,6

Nota: La información corresponde al primer día de cada mes.

1/ Cifras preliminares.

2/ Conformada por las subramas agricultura, pesca y minería.

3/ Comprende las subramas servicios a empresas, restaurantes y hoteles, instituciones financieras, enseñanza.

Fuente: MTPE - Encuesta Nacional de Variación del Empleo (EN/ME)

Elaboración: BCRP, Sucursal Piura. Departamento de Estudios Económicos.

GRÁFICO N° 3
CIUDAD DE CHICLAYO: VARIACIÓN DEL EMPLEO FORMAL URBANO EN EMPRESAS DE 10 Y
MÁS TRABAJADORES (Variación % respecto a similar mes del año anterior)

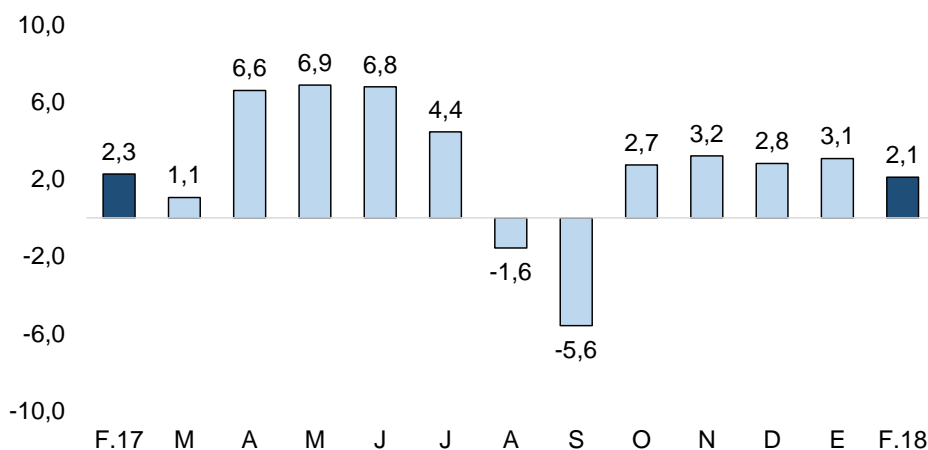

Fuente: Ministerio de Trabajo y Promoción del Empleo

IV. CRÉDITO Y DEPÓSITOS

1. Crédito

- En febrero, los créditos otorgados en Lambayeque aumentaron 6,7 por ciento interanual, tasa menor a la de similar mes del año previo (10,8 por ciento). Por tipo de moneda, las colocaciones en soles representaron el 91,1 por ciento del total y crecieron en 7,1 por ciento interanual, mientras que las colocaciones en moneda extranjera dieron cuenta del 8,9 por ciento del total y crecieron en 2,4 por ciento.

CUADRO N° 8
LAMBAYEQUE: CRÉDITOS 1/
(SalDOS en millones de nuevos soles)

	SalDOS en millones de soles con TCF 1/		Tasa de crecimiento (%)	
	Ene-18	Feb-18	Mes	12 Meses
POR TIPO DE CRÉDITO				
Empresas	3 465	3 552	2,5	4,2
Personas	2 648	2 673	0,9	10,2
Consumo	1 756	1 776	1,2	9,9
Hipotecario	892	896	0,4	10,8
TOTAL	6 114	6 224	1,8	6,7
POR TIPO DE MONEDA				
MN	5 634	5 671	0,7	7,1
ME (Mill. US\$)	148	171	15,2	2,4

1/ Calculado a partir de saldos con tipo de cambio fijo (S/ 3.24 por US\$)

Fuente: SBS y AFP.

Elaboración: BCRP - Sucursal Piura. Departamento de Estudios Económicos.

GRÁFICO N° 4
LAMBAYEQUE: CRECIMIENTO DEL CRÉDITO 1/
(Variación % respecto a similar mes del año anterior)

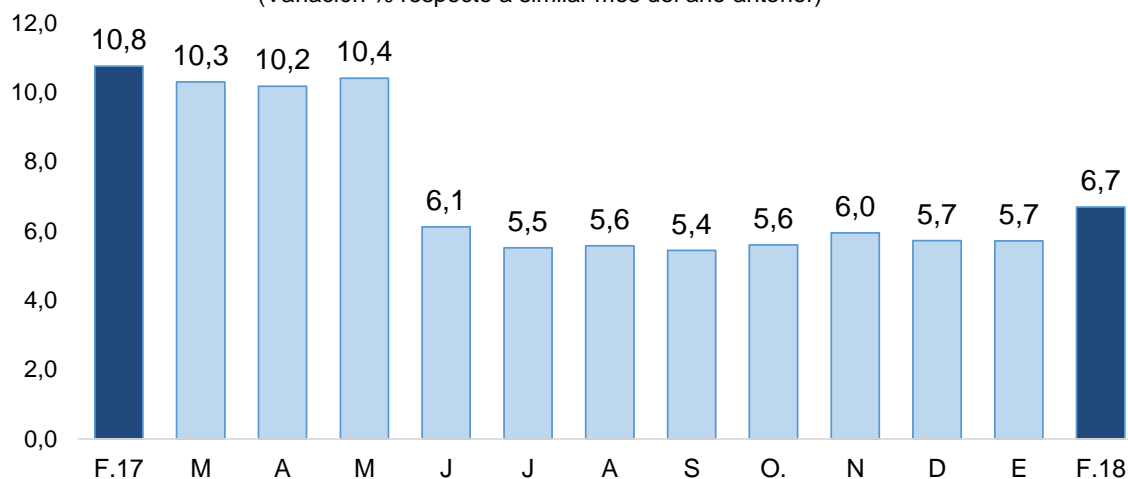

1/ Comprende banca múltiple, cajas municipales, cajas rurales, edpymes y financieras.
Fuente: SBS y AFP

- Según tipo de crédito, el financiamiento a personas creció en 10,2 por ciento, reflejando la evolución positiva del crédito de consumo (9,9 por ciento) y del crédito hipotecario (10,8 por ciento); en tanto, las colocaciones a empresas se expandieron en 4,2 por ciento.

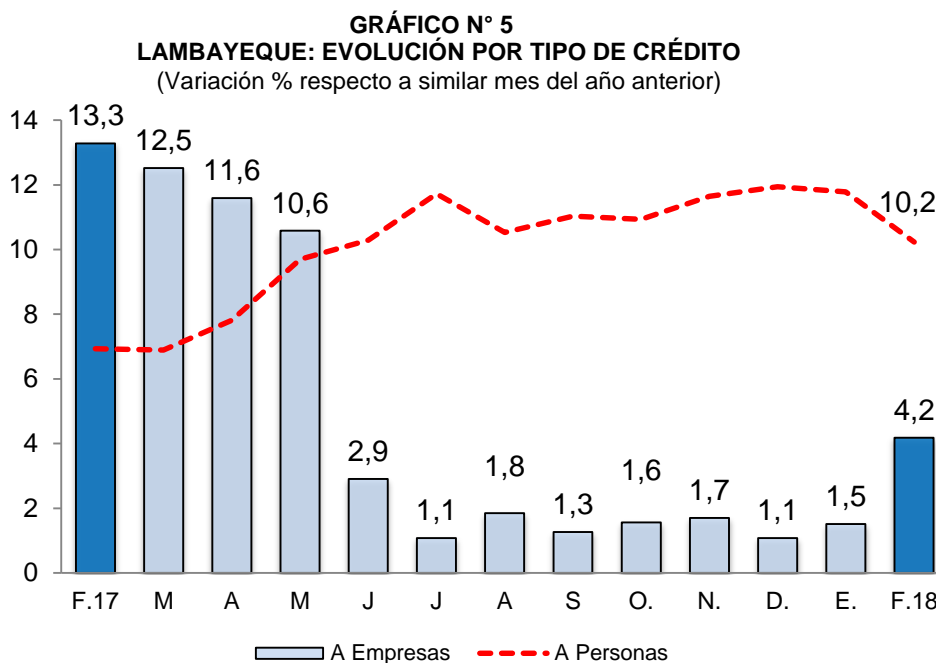

- La tasa de morosidad registrada en enero fue de 6,0 por ciento, 1,1 puntos porcentuales más que en similar mes de 2017 y por encima del promedio nacional (3,5 por ciento). La morosidad de las cajas rurales fue de 4,2 por ciento; empresas financieras, 5,2 por ciento; banca múltiple, 6,4 por ciento; cajas municipales, 5,2 por ciento; Edpymes, 4,6 por ciento; Agrobanco, 41,4 por ciento y Banco de la Nación, 0,9 por ciento.

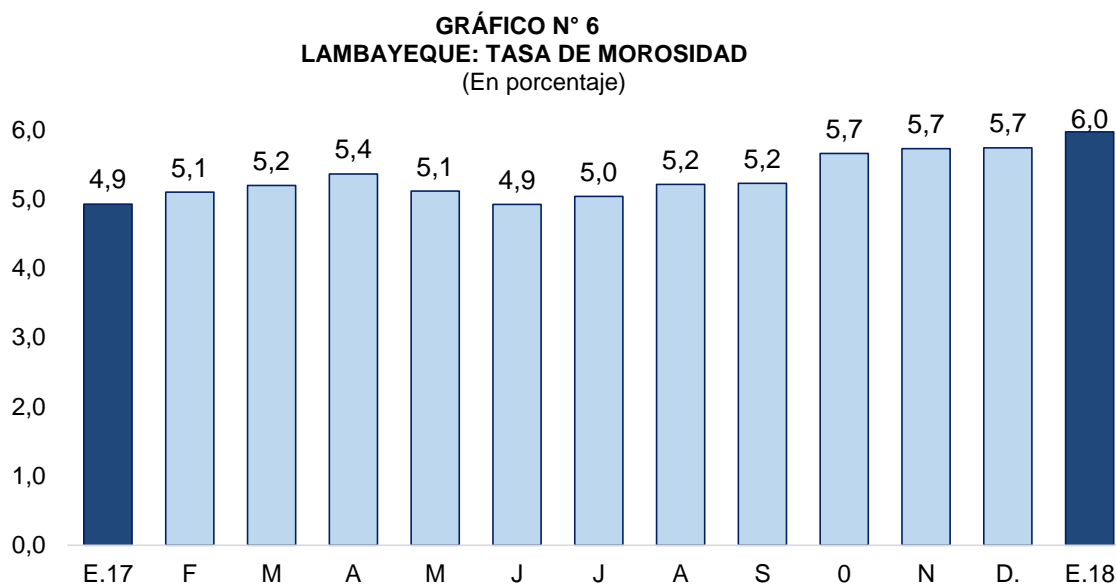

Fuente: SBS y AFP
Elaboración: BCRP - Sucursal Piura. Departamento de Estudios Económicos

2. Depósitos

- En febrero, los depósitos tuvieron un aumento interanual del 14,3 por ciento, mayor de la tasa registrada en similar mes del año pasado (8,7 por ciento). Por tipo de moneda, los depósitos en soles representaron el 77,7 por ciento del total y crecieron en 16,1 por ciento interanual; el 22,3 por ciento restante se otorgó en moneda extranjera y aumentó en 8,5 por ciento.
- Según tipo de depósito, los depósitos de ahorro representaron el 44,7 por ciento del total y aumentaron en 10,0 por ciento interanual. Por su parte, los depósitos a plazo (33,7 por ciento del total) crecieron en 11,8 por ciento, y, los depósitos a la vista (21,6 por ciento del total) aumentaron en 29,4 por ciento.

CUADRO N° 9
LAMBAYEQUE: DEPÓSITOS 1/
(Saldos en millones de soles)

	SalDOS en millones de soles con TCF 1/		Tasa de crecimiento (%)	
	Ene-18	Feb-18	Mes	12 Meses
POR TIPO DE DEPÓSITO				
Vista	533	630	18,2	29,4
Ahorro	1 294	1 300	0,4	10,0
Plazo	988	981	-0,7	11,8
TOTAL	2 815	2 910	3,4	14,3
POR TIPO DE MONEDA				
MN	2 241	2 262	1,0	16,1
ME (Mill. US\$)	177	200	12,9	8,5

1/ TCF = Tipo de Cambio Fijo (S/ 3,24 por US\$)

Fuente: SBS y AFP.

Elaboración: BCRP, Sucursal Piura. Departamento de Estudios Económicos.

GRÁFICO N° 7
LAMBAYEQUE: CRECIMIENTO DE LOS DEPÓSITOS 1/
(Variación % respecto a similar mes del año anterior)

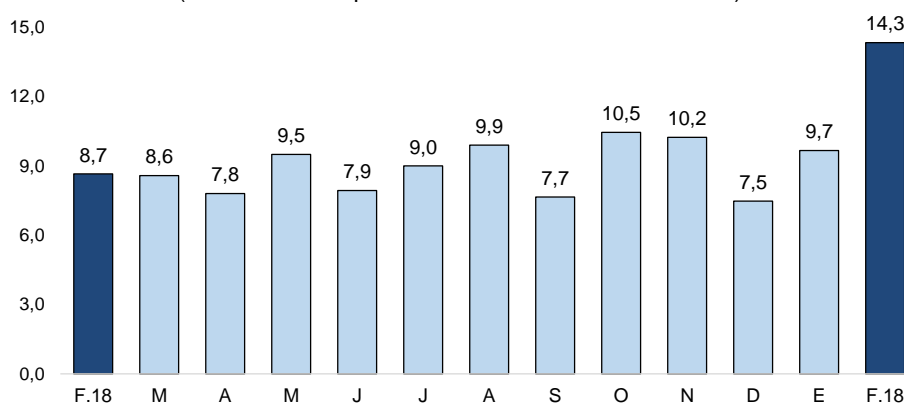

1/ Comprende banca múltiple, cajas municipales, cajas rurales y financieras.

Fuente: SBS y AFP

V. EJECUCIÓN DEL PRESUPUESTO DE GASTOS DEL GOBIERNO GENERAL

3. Gasto corriente no financiero

- En febrero, el gasto corriente fue de S/ 191 millones, mayor en 14,1 por ciento, en términos reales, respecto al de febrero 2017. Este incremento se dio principalmente a nivel de Gobierno Nacional (16,8 por ciento) en la adquisición de bienes y servicios (24,0 por ciento).

CUADRO N° 10
LAMBAYEQUE: GASTO PÚBLICO^{1/ 2}
(Millones de soles)

	FEBRERO			ENERO - FEBRERO		
	2017	2018	Var.% real	2017	2018	Var.% real
Gobierno Nacional	86	101	16,8	153	213	38,0
Gobierno Regional	60	69	13,9	125	141	11,8
Gobiernos Locales	20	21	3,6	39	39	-2,2
TOTAL	165	191	14,1	316	393	22,7

1/ Información actualizada al 28 de febrero

2/ Comprende el gasto en remuneraciones, pensiones, bienes y servicios.

Fuente: MEF.

Elaboración: BCRP - Sucursal Piura. Departamento de Estudios Económicos.

4. Gasto de capital

- En febrero, la inversión pública de la región fue de S/ 41 millones, mayor en 38,8 por ciento, en términos reales, a la de febrero 2017. Se registró una mayor inversión por parte del Gobierno Nacional (de S/ 4 millones a S/ 18 millones) en obras de agua y saneamiento en la nueva ciudad de Olmos (S/ 5,5 millones en febrero).
- En enero-febrero, la mayor inversión pública (63,1 por ciento) se dio a nivel del Gobierno Nacional (386,1 por ciento), debido a la ejecución de las obras de vialidad y saneamiento en la Nueva Ciudad Olmos (S/ 7,3 millones y S/ 11,6 millones, respectivamente).

CUADRO N° 11
LAMBAYEQUE: INVERSIÓN PÚBLICA 1/ 2/
(Millones de soles)

	FEBRERO			ENERO - FEBRERO		
	2017	2018	Var.% real	2017	2018	Var.% real
Gobierno Nacional	4	18	305,7	6	29	386,1
Gobierno Regional	11	5	-59,0	13	6	-53,0
Gobiernos Locales	14	19	32,7	18	26	44,5
Inversión Pública	29	41	38,8	37	61	63,1

1/ Información actualizada al 28 de febrero

2/ Comprende el gasto en remuneraciones, pensiones, bienes y servicios.

Fuente: MEF.

Elaboración: BCRP - Sucursal Piura. Departamento de Estudios Económicos.

GRÁFICO N° 8
LAMBAYEQUE: VARIACION DE LA INVERSIÓN PÚBLICA 1/
(Variación % real)

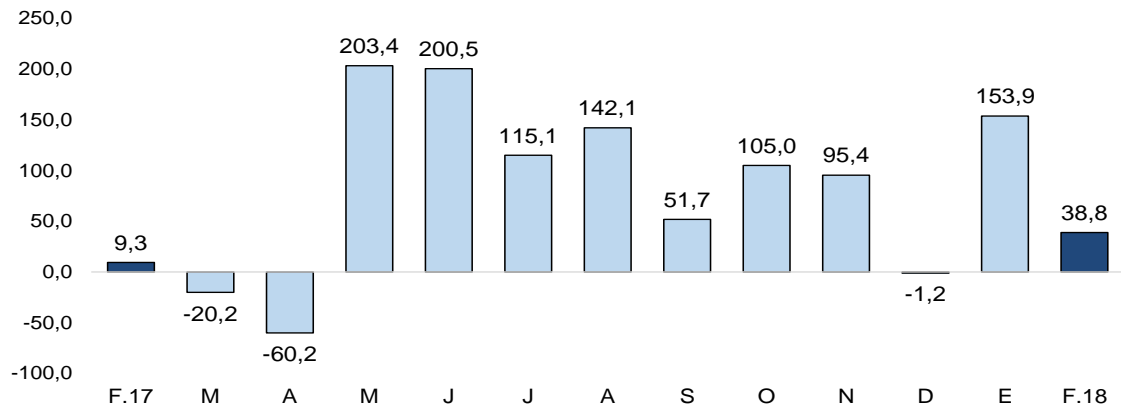

Fuente: MEF

- En febrero, la ejecución de la de la inversión pública fue del 9,6 por ciento del Presupuesto Institucional Modificado (PIM) de S/ 635 millones. El Gobierno Nacional registró un avance de 10,1 por ciento; el Regional de 5,6 por ciento y las municipalidades de 11,0 por ciento.
- En el mes, la inversión pública del Gobierno Nacional aumentó en 305,7 por ciento, debido a las obras de saneamiento (S/ 5,5 millones) y vialidad (S/ 4,1 millones) en la nueva ciudad de Olmos. En el año, este proyecto ha devengado S/ 11,6 millones en saneamiento (16,0 por ciento de su PIM) y S/ 7,3 millones en vialidad (14,9 por ciento de su PIM).
- En febrero, la inversión del Gobierno Regional se redujo 59,0 por ciento interanual, principalmente en instalaciones educativas (S/ 7,8 millones en febrero 2017 a S/ 0,1 millones en febrero 2018). En el mes destacó el mantenimiento del túnel trasandino-primera etapa de presa Limón, con S/ 0,1 millones y S/ 0,2 millones en el año (6,3 por ciento de su PIM).
- Finalmente, la inversión de los Gobiernos Locales aumentó 32,7 por ciento interanual, principalmente en obras de agua y saneamiento (de S/ 3,3 millones en febrero 2017 a S/ 8,9 millones en febrero 2018), como la agua potable realizada en Monsefú (S/ 2,8 millones en febrero y S/ 3,7 millones en el año, 22,6 por ciento de su PIM); y la ampliación del sistema de agua potable y alcantarillado en Mocupe (S/ 2,7 millones en el mes y S/ 5,3 millones en el año, 39,2 por ciento de su PIM).

VI. ANEXOS

ANEXO 1

LAMBAYEQUE: PRODUCCIÓN AGROPECUARIA 1/
(TM)

	2017											2018		
	FEB	MAR	ABR	MAY	JUN	JUL	AGO	SET	OCT	NOV	DIC	ENE	FEB	
AGRICOLA														AGRICOLA
Algodón	0	0	0	213	0	0	0	0	0	0	0	0	0	Algodón
Arroz	680	0	0	1 790	167 628	197 617	2 480	0	0	0	8 165	15 107	15 994	Arroz
Café	10	0	0	90	671	418	502	2	0	0	0	0	0	Café
Camote	694	213	26	445	314	947	1 047	3 020	4 601	6 115	6 401	3 639	1 041	Camote
Cebolla	725	900	140	1 115	381	2 014	610	739	3 195	1 155	1 825	900	396	Cebolla
Frijol grano seco	75	0	16	0	2	52	20	8	42	116	140	27	28	Frijol grano seco
Frijol caupi	17	0	15	4	75	45	139	361	389	285	106	22	0	Frijol caupi
Limón	4 367	1 995	4 174	4 888	4 209	1 455	1 493	831	1 142	251	1 266	3 339	3 868	Limón
Maiz Amiláceo	44	130	25	81	592	457	355	491	350	925	2 009	105	332	Maiz amiláceo
Maiz amarillo duro	1 557	639	549	1 566	3 814	8 846	13 019	18 931	21 576	8 132	5 087	3 388	2 012	Maiz amarillo duro
Maiz Choclo	1 003	2 731	498	2 017	2 281	2 802	8 971	2 256	3 504	1 086	469	1 492	1 314	Maiz choclo
Papa	0	400	0	80	865	695	550	560	0	0	0	0	1 397	Papa
Páprika	0	0	0	0	0	0	0	176	85	414	4	81	0	Páprika
Piquillo	0	631	0	0	0	0	0	600	2 745	5 443	2 916	0	0	Piquillo
Tomate	764	59	0	300	449	664	528	345	884	943	220	431	200	Tomate
Trigo	0	0	0	0	327	1 305	0	185	0	0	0	0	0	Trigo
Yuca	0	300	220	441	503	213	170	630	763	547	1 112	240	525	Yuca
Mango	28 564	2 310	0	0	0	0	0	0	0	0	203	1 214	51 125	Mango
Maracuya	1 063	653	969	657	715	551	627	387	276	888	987	1 913	1 543	Maracuyá
Caña de Azúcar	115 078	23 551	54 499	198 214	305 642	244 451	268 208	287 825	289 655	251 022	254 546	214 180	192 737	Caña de azúcar
PECUARIO														PECUARIO
Carne de ave	2 836	1 319	3 730	1 758	2 194	1 441	2 782	2 745	2 156	2 844	1 700	3 223	1 707	Carne de ave
Carne de caprino	105	102	98	108	109	107	108	94	94	89	102	99	89	Carne de caprino
Carne de ovino	103	93	110	121	97	115	114	119	133	141	148	106	114	Carne de ovino
Carne de porcino	168	152	169	194	234	239	182	188	162	163	211	170	184	Carne de porcino
Carne de vacuno	494	467	515	522	527	485	519	503	504	511	509	491	499	Carne de vacuno
Huevos	620	670	623	626	652	668	607	570	554	521	512	549	536	Huevos
Leche	4 482	4 469	4 645	4 443	4 504	5 245	5 718	4 669	4 316	4 313	4 034	4 470	4 298	Leche

1/ Cifras preliminares

FUENTE : MINAGRI

ELABORACIÓN: BCRP Sucursal Piura. Departamento de Estudios Económicos



ANEXO 2

LAMBAYEQUE: PRODUCCIÓN PESQUERA 1/ (T.M.)

	2016		2017												2018		
	NOV	DIC	ENE	FEB	MAR	ABR	MAY	JUN	JUL	AGO	SET	OCT	NOV	DIC	ENE	FEB	
CHD 2/	281	294	2421	1591	1071	1356	397	559	221	441	173	487	351	363	1015	473	CHD 2/
1. Fresco	281	294	2 421	1 591	1 071	1 356	397	559	221	441	173	487	351	363	1 015	473	1. Fresco
TOTAL	281	294	2 421	1 591	1 071	1 356	397	559	221	441	173	487	351	363	1 015	473	TOTAL

1/ Cifras preliminares

2/ Consumo Humano Directo

FUENTE: Gerencia Regional de la Producción-Lambayeque

ELABORACIÓN: BCRP, Sucursal Piura. Departamento de Estudios Económicos

ANEXO 3

LAMBAYEQUE: PRODUCCIÓN MANUFACTURERA 1/
(Índice de volumen físico: 1998 = 100)

DESCRIPCIÓN	2017											2018		DESCRIPCIÓN
	FEB	MAR	ABR	MAY	JUN	JUL	AGO	SET	OCT	NOV	DIC	ENE	FEB	
Manufactura Primaria														Manufactura Primaria
Arroz pilado	909,0	376,6	385,9	627,5	552,3	464,7	426,1	380,7	349,4	387,4	403,4	386,9	502,2	Arroz pilado
Azúcar	74,9	10,0	16,7	84,6	168,5	162,2	250,2	319,7	292,6	191,7	133,8	195,5	126,0	Azúcar
Manufactura No Primaria														Manufactura No Primaria
Café soluble	65,5	26,7	81,6	95,4	48,2	91,4	93,2	108,5	80,4	64,1	0,0	19,7	41,0	Café soluble
Jugos de fruta	2 618,5	1 686,0	1 074,4	3 542,4	3 778,1	3 935,9	3 517,7	2 358,9	935,4	1 247,5	2 202,7	1 448,1	1 851,8	Jugos de fruta
Aceite esencial de limón	308,7	23,2	137,0	11,6	397,5	77,2	115,8	154,3	77,2	0,0	1,0	1,0	2,0	Aceite esencial de limón
Cáscara de limón deshidratada	250,3	288,5	214,2	321,1	214,5	84,8	108,9	84,8	0,0	0,0	139,1	105,8	268,7	Cáscara de limón deshidratada
Alcohol etílico	14,2	8,4	8,2	21,1	27,6	21,0	25,0	16,5	38,1	30,9	30,8	12,4	20,2	Alcohol etílico
TOTAL	143,4	39,9	45,7	99,2	110,1	106,1	139,9	184,9	133,3	104,3	78,5	107,3	106,3	TOTAL

1/ Cifras Preliminares

FUENTE: MINAGRI y empresas industriales

ELABORACIÓN: BCRP Sucursal Piura. Departamento de Estudios Económicos

ANEXO 4

LAMBAYEQUE: PRODUCCIÓN MANUFACTURERA 1/
(Variación porcentual)

DESCRIPCIÓN	2017											2018		DESCRIPCIÓN
	FEB	MAR	ABR	MAY	JUN	JUL	AGO	SET	OCT	NOV	DIC	ENE	FEB	
Manufactura Primaria	-16,2	-45,6	-46,4	-23,4	-4,4	-6,9	-7,2	23,9	8,2	2,1	-25,0	-27,8	-26,0	Manufactura Primaria
Arroz pilado	-11,5	-33,6	-28,9	-29,6	-1,8	-15,9	-22,3	-7,5	-19,2	-17,9	-27,9	-42,9	-44,8	Arroz pilado
Azúcar	-33,9	-83,4	-81,5	-2,5	-7,8	5,4	10,9	58,0	35,3	25,4	-21,1	-1,6	68,2	Azúcar
Manufactura No Primaria	13,7	2,4	-7,5	32,4	14,2	46,4	1,9	-28,6	3,0	20,4	39,7	-53,3	-22,5	Manufactura No Primaria
Café soluble	16,1	-57,4	73,6	29,6	-43,8	-2,7	-18,8	10,9	29,8	29,7	-100,0	-73,6	-37,4	Café soluble
Maracuyá en jugo	8,3	17,0	-30,8	27,4	28,9	73,7	7,2	-42,4	-10,7	32,1	120,6	-32,1	-29,3	Maracuyá en jugo
Aceite esencial de limón	14,3	-85,0	610,0	-80,0	28,8	33,3	-50,0	90,5	166,7	n.d.	-100,0	n.d.	-50,0	Aceite esencial de limón
Cáscara de limón deshidratada	50,1	68,4	10,7	67,6	26,5	0,0	20,3	100,0	-100,0	-100,0	-18,0	-88,4	7,4	Cáscara de limón deshidratada
Alcohol etílico	-15,4	-62,8	-70,6	22,5	104,0	15,4	21,1	-0,6	74,1	71,5	77,9	-32,2	42,5	Alcohol etílico
TOTAL	-15,2	-43,4	-45,0	-21,4	-3,5	-4,6	-6,7	19,9	8,1	2,5	-23,2	-28,8	-25,8	TOTAL

1/ Cifras Preliminares

FUENTE: MINAGRI y empresas industriales

ELABORACION: BCRP. Sucursal Piura. Departamento de Estudios Económicos.

ANEXO 5

LAMBAYEQUE: EXPORTACIONES POR TIPO DE PRODUCTO 1/
(Millones de US\$)

TIPO	2 017											2 018		TIPO
	FEB	MAR	ABR	MAY	JUN	JUL	AGO	SET	OCT	NOV	DIC	ENE	FEB	
I. Productos Tradicionales	1,1	1,0	0,7	5,5	3,0	6,8	10,3	13,8	24,6	27,8	15,2	4,1	2,2	I. Productos Tradicionales
Agropecuario	1,1	1,0	0,7	5,5	3,0	6,8	10,3	13,8	24,6	27,8	15,2	4,1	2,2	Agropecuario
Minería	0,0	0,0	0,0	0,0	0,0	0,0	0,0	0,0	0,0	0,0	0,0	0,0	0,0	Minería
II. Productos No tradicionales	21,5	18,9	26,3	30,2	19,9	15,7	18,7	19,0	30,3	40,4	39,7	23,4	30,0	II. Productos No tradicionales
Agropecuario	20,3	18,0	25,8	30,0	18,6	15,2	18,1	18,5	29,9	40,2	39,5	23,4	29,4	Agropecuario
Maderas y Papeles	0,0	0,0	0,0	0,0	0,0	0,0	0,0	0,0	0,0	0,0	0,0	0,0	0,0	Maderas y Papeles
Metal-mecánico	0,0	0,0	0,0	0,0	0,0	0,1	0,1	0,0	0,1	0,0	0,0	0,0	0,0	Metal-mecánico
Minería No Metálica	0,1	0,0	0,0	0,0	0,0	0,0	0,0	0,0	0,0	0,0	0,0	0,0	0,0	Minería No Metálica
Pesquero	0,0	0,0	0,0	0,0	0,1	0,0	0,1	0,0	0,0	0,0	0,0	0,0	0,0	Pesquero
Químico	1,0	0,8	0,4	0,0	1,2	0,3	0,3	0,5	0,3	0,0	0,0	0,0	0,5	Químico
Resto de No Tradicionales	0,0	0,0	0,0	0,0	0,0	0,0	0,0	0,0	0,0	0,0	0,0	0,0	0,0	Resto de No Tradicionales
Sidero-Metalúrgico y Joyería	0,0	0,0	0,0	0,0	0,0	0,0	0,0	0,0	0,0	0,0	0,0	0,0	0,0	Sidero-Metalúrgico y Joyería
Textil	0,1	0,0	0,0	0,0	0,0	0,0	0,1	0,0	0,0	0,1	0,1	0,0	0,0	Textil
TOTAL EXPORTACIONES	22,5	19,9	27,0	35,7	22,9	22,4	29,0	32,8	55,0	68,2	54,9	27,6	32,2	TOTAL EXPORTACIONES

1/ Cifras preliminares

FUENTE: SUNAT

ELABORACIÓN: BCRP Sucursal Piura. Departamento de Estudios Económicos

ANEXO 6

LAMBAYEQUE: EXPORTACIONES DE PRODUCTOS NO TRADICIONALES 1/
(Miles de US\$)

TIPO												2018		TIPO
	FEB	MAR	ABR	MAY	JUN	JUL	AGO	SET	OCT	NOV	DIC	ENE	FEB	
Banano organico	826	653	681	367	588	629	693	694	591	544	525	245	405	Banano organico
Banano_Otros	0	0	0	0	0	0	0	0	0	0	0	0	0	Banano_Otros
Cortezas de limon	587	582	382	564	379	148	188	133	0	0	167	66	389	Cortezas de limon
Jugo de maracuyá	2 778	1 644	992	2 507	3 445	3 769	2 435	1 743	698	1 252	794	1 245	1 458	Jugo de maracuyá
Mangos congelados	2 220	2 148	1 119	1 467	425	379	74	26	30	22	888	1 605	3 103	Mangos congelados
Mangos conserva	1 243	1 118	1 444	1 847	409	263	224	77	58	75	270	1 462	4 130	Mangos conserva
Mangos frescos	2 825	228	4	0	0	0	0	0	0	210	1 100	1 619	5 293	Mangos frescos
Paltas frescas	142	2 337	11 931	10 607	4 058	742	0	0	0	0	0	0	0	Paltas frescas
Uvas	302	0	0	0	1 001	78	1 482	843	4 140	14 274	13 884	4 506	29	Uvas
Frijol castilla	0	0	0	0	0	0	0	0	0	0	0	179	123	Frijol castilla
Frijoles_Otros (frescos)	47	127	164	175	179	173	294	70	148	211	453	832	715	Frijoles_Otros (frescos)
Frijoles_Otros (preparados)	291	479	366	286	233	665	926	1 106	1 261	1 239	1 062	561	441	Frijoles_Otros (preparados)
Brotes de bambu	0	0	0	0	0	0	0	0	0	0	0	0	0	Brotes de bambu
Pimiento morrón conserva	2 564	2 572	3 308	3 251	2 368	1 896	3 187	3 987	8 803	8 037	6 005	2 901	4 061	Pimiento morrón conserva
Pimiento piquillo conserva	564	110	124	38	0	0	84	717	1 061	740	267	78	63	Pimiento piquillo conserva
Cacao	3	0	0	0	0	0	0	0	4	0	0	0	0	Cacao
Manteca de cacao	0	0	92	0	93	0	96	0	95	196	0	98	0	Manteca de cacao
Páprika	113	0	0	0	0	0	0	0	0	111	1 187	744	197	Páprika
Otros prod.agropec. no tradicionales	5 747	6 027	5 237	8 936	5 384	6 459	8 391	9 067	13 022	13 313	12 907	7 281	9 042	Otros prod.agropec. no tradicionales
AGROPECUARIOS	20 252	18 024	25 843	30 046	18 563	15 200	18 077	18 464	29 911	40 226	39 509	23 422	29 449	AGROPECUARIOS
Aceite esencial de limón	974	833	415	20	1 203	226	329	435	238	0	0	0	480	Aceite esencial de limón
Otros prod. químicos	3	0	0	0	0	88	21	70	36	3	3	0	2	Otros prod. químicos
QUIMICOS	977	833	415	20	1 203	315	350	505	274	3	3	0	482	QUIMICOS
OTROS NO TRADICIONALES	239	55	46	112	151	153	294	19	159	179	142	16	95	OTROS NO TRADICIONALES
TOTAL	21 468	18 913	26 304	30 178	19 917	15 668	18 721	18 987	30 344	40 407	39 654	23 438	30 025	TOTAL

1/ Cifras preliminares

FUENTE: SUNAT www.sunat.gob.pe

ELABORACIÓN: BCRP, Sede Regional Piura. Departamento de Estudios Económicos



ANEXO 7

LAMBAYEQUE: INGRESOS CORRIENTES DEL GOBIERNO CENTRAL

(Millones de soles)

	2017											2018		
	FEB	MAR	ABR	MAY	JUN	JUL	AGO	SET	OCT	NOV	DIC	ENE	FEB	
I. Ingresos Tributarios	38,2	29,3	33,0	31,1	33,7	41,6	47,6	61,5	48,4	46,8	41,2	52,3	54,3	I. Ingresos Tributarios
1.Impuestos a los ingresos	15,1	15,3	16,4	13,6	14,8	19,0	18,0	18,6	17,6	19,9	18,5	22,0	19,5	1.Impuestos a los ingresos
-Personas Naturales	4,4	5,0	6,5	4,8	4,9	5,7	7,3	5,7	5,4	6,3	6,4	6,5	6,0	-Personas Naturales
-Personas Jurídicas	10,4	8,9	8,2	6,7	6,5	8,1	8,7	10,9	10,6	12,6	11,6	15,1	13,1	-Personas Jurídicas
-Regularización	0,3	1,4	1,7	2,1	3,4	5,1	2,0	2,0	1,6	0,9	0,5	0,4	0,4	-Regularización
2. Impuesto a la Importación	0,0	0,0	0,0	0,0	0,0	0,0	0,0	0,0	0,0	0,0	0,0	0,0	0,0	2. Impuesto a la Importación
3. Impuestos General a las Ventas	20,9	11,7	13,6	14,0	14,8	16,1	22,9	30,0	23,7	19,4	16,6	26,5	27,7	3. Impuestos General a las Ventas
-Operaciones Internas	20,9	11,7	13,6	14,0	14,8	16,1	22,9	23,0	23,7	19,4	16,6	26,5	24,3	-Operaciones Internas
-Operaciones Externas	0,0	0,0	0,0	0,0	0,0	0,0	0,0	7,0	0,0	0,0	0,0	0,0	3,4	-Operaciones Externas
4. Impuestos Selectivo al Consumo	0,2	0,2	0,0	0,3	0,1	0,0	0,4	6,6	0,2	0,3	0,4	0,1	2,8	4. Impuestos Selectivo al Consumo
5. Otros ingresos tributarios	2,0	2,1	3,0	3,1	4,0	6,5	6,3	6,2	6,9	7,2	5,8	3,8	4,3	5. Otros ingresos tributarios
II.Ingresos No Tributarios	0,0	0,0	0,0	0,0	0,0	0,0	0,0	0,0	0,0	0,0	0,0	0,0	0,0	II.Ingresos No Tributarios
INGRESOS CORRIENTES (I+II)	38,2	29,3	33,0	31,2	33,7	41,6	47,6	61,5	48,4	46,8	41,2	52,3	54,3	INGRESOS CORRIENTES (I+II)

FUENTE: SUNAT

ELABORACIÓN: BCRP Sucursal Piura. Departamento de Estudios Económicos

ANEXO 8

LAMBAYEQUE : GASTOS NO FINANCIEROS DEL GOBIERNO NACIONAL

(Millones de soles)

	2017												2018		
	FEB	MAR	ABR	MAY	JUN	JUL	AGO	SET	OCT	NOV	DIC	ENE	FEB		
GASTOS NO FINANCIEROS	90,2	149,7	110,5	177,3	156,8	155,2	131,3	105,3	226,4	122,9	255,9	122,5	119,3	GASTOS NO FINANCIEROS	
a. GASTOS CORRIENTES	85,9	116,0	100,4	82,7	89,6	102,3	99,9	78,1	157,2	89,3	200,8	111,7	101,4	a. GASTOS CORRIENTES	
1. Personal y obligaciones sociales	36,8	39,8	37,3	36,5	34,5	41,9	31,6	33,7	32,9	32,9	40,8	42,3	40,0	1. Personal y obligaciones sociales	
2. Pensiones y otras prestaciones sociales	21,0	20,7	21,1	21,1	21,1	38,1	21,1	22,3	23,2	22,0	42,7	25,1	21,9	2. Pensiones y otras prestaciones sociales	
3. Bienes y servicios	10,3	26,0	13,2	16,8	14,6	17,0	20,1	17,0	89,7	22,2	95,1	30,3	19,2	3. Bienes y servicios	
4. Donaciones y transferencias	12,7	16,8	0,9	1,2	9,4	0,6	9,3	0,3	0,8	4,7	1,3	6,9	13,1	4. Donaciones y transferencias	
5. Otros gastos	5,1	12,6	27,9	7,2	9,9	4,8	17,8	4,8	10,6	7,4	20,9	7,0	7,1	5. Otros gastos	
b. GASTOS DE CAPITAL	4,3	33,7	10,1	94,6	67,2	52,8	31,4	27,3	69,2	33,6	55,1	10,9	17,8	b. GASTOS DE CAPITAL	
1. Adquisición de activos no financieros	4,3	5,9	10,1	94,6	67,2	52,8	31,4	24,9	67,9	33,5	55,1	10,9	17,8	1. Adquisición de activos no financieros	
2. Otros gastos de capital	0,0	27,8	0,0	0,0	0,0	0,0	0,0	2,4	1,3	0,1	0,0	0,0	0,0	2. Otros gastos de capital	

FUENTE: Ministerio de Economía y Finanzas.

ELABORACIÓN: BCRP Sucursal Piura. Departamento de Estudios Económicos

ANEXO 9

LAMBAYEQUE: GASTOS NO FINANCIEROS DEL GOBIERNO REGIONAL
(Millones de soles)

	2017											2018		
	FEB	MAR	ABR	MAY	JUN	JUL	AGO	SET	OCT	NOV	DIC	ENE	FEB	
GASTOS NO FINANCIEROS	70,9	91,0	93,6	98,1	115,9	109,5	97,7	94,6	111,4	95,8	175,5	74,0	73,6	GASTOS NO FINANCIEROS
a. GASTOS CORRIENTES	59,9	67,0	70,2	75,0	89,5	82,6	72,5	71,3	73,8	81,4	141,8	72,2	69,0	a. GASTOS CORRIENTES
1. Personal y obligaciones sociales	41,8	43,2	46,3	44,9	45,4	51,1	46,0	47,1	47,8	56,4	71,4	55,6	52,5	1. Personal y obligaciones sociales
2. Pensiones y otras prestaciones sociales	8,3	9,4	8,9	8,8	8,7	11,6	9,0	9,0	9,8	9,6	13,7	11,9	9,3	2. Pensiones y otras prestaciones sociales
3. Bienes y servicios	9,3	13,7	14,5	19,9	24,5	18,2	16,9	14,9	15,4	14,9	48,3	4,7	7,1	3. Bienes y servicios
4. Donaciones y transferencias	0,0	0,0	0,0	0,0	0,0	0,0	0,0	0,0	0,0	0,0	0,0	0,0	0,0	4. Donaciones y transferencias
5. Otros gastos	0,4	0,7	0,5	1,4	10,9	1,6	0,5	0,3	0,8	0,5	8,4	0,1	0,1	5. Otros gastos
b. GASTOS DE CAPITAL	11,0	24,1	23,4	23,1	26,4	26,9	25,2	23,2	37,6	14,4	33,6	1,8	4,6	b. GASTOS DE CAPITAL
1. Adquisición de activos no financieros	11,0	24,1	23,4	23,1	26,4	26,9	25,2	23,2	37,6	14,4	33,6	1,8	4,6	1. Adquisición de activos no financieros
2. Otros gastos de capital	0,0	0,0	0,0	0,0	0,0	0,0	0,0	0,0	0,0	0,0	0,0	0,0	0,0	2. Otros gastos de capital

FUENTE: Ministerio de Economía y Finanzas.

ELABORACIÓN: BCRP Sucursal Piura. Departamento de Estudios Económicos

ANEXO 10

LAMBAYEQUE: GASTOS NO FINANCIEROS DE LOS GOBIERNOS LOCALES

(Millones de soles)

	2017												2018		
	FEB	MAR	ABR	MAY	JUN	JUL	AGO	SET	OCT	NOV	DIC	ENE	FEB		
GASTOS NO FINANCIEROS	34,5	49,1	44,7	42,4	45,2	52,6	40,9	45,7	41,1	44,7	105,8	25,5	39,5	GASTOS NO FINANCIEROS	
a. GASTOS CORRIENTES	19,7	25,5	25,6	23,6	21,8	26,9	21,8	24,2	19,8	20,3	38,0	18,0	20,7	a. GASTOS CORRIENTES	
1. Personal y obligaciones sociales	9,7	9,9	10,6	9,6	9,3	13,8	9,6	9,5	8,4	7,8	15,5	11,5	10,6	1. Personal y obligaciones sociales	
2. Pensiones y otras prestaciones sociales	1,4	1,9	1,7	1,8	2,5	2,4	2,0	1,8	1,9	2,2	4,6	0,8	1,3	2. Pensiones y otras prestaciones sociales	
3. Bienes y servicios	8,1	12,5	11,4	11,6	9,6	10,1	9,8	11,8	8,6	9,8	17,1	5,0	8,0	3. Bienes y servicios	
4. Donaciones y transferencias	0,2	0,3	1,4	0,2	0,1	0,3	0,2	0,2	0,3	0,2	0,2	0,3	0,1	4. Donaciones y transferencias	
5. Otros gastos	0,3	0,9	0,6	0,4	0,4	0,4	0,3	0,9	0,6	0,3	0,6	0,3	0,7	5. Otros gastos	
b. GASTOS DE CAPITAL	14,8	23,6	19,1	18,7	23,4	25,7	19,1	21,5	21,3	24,4	67,9	7,5	18,8	b. GASTOS DE CAPITAL	
1. Adquisición de activos no financieros	14,0	23,6	19,1	16,7	22,3	24,8	18,7	21,5	21,3	24,4	67,9	7,5	18,8	1. Adquisición de activos no financieros	
2. Otros gastos de capital	0,8	0,0	0,0	2,0	1,1	1,0	0,4	0,0	0,1	0,0	0,0	0,0	0,0	2. Otros gastos de capital	

FUENTE: Ministerio de Economía y Finanzas.

ELABORACIÓN: BCRP Sucursal Piura. Departamento de Estudios Económicos

ANEXO 11

LAMBAYEQUE: CARTERA PESADA EN EL SISTEMA FINANCIERO 1/
(En porcentajes)

ENTIDADES FINANCIERAS	2017												2018	ENTIDADES FINANCIERAS
	ENE	FEB	MAR	ABR	MAY	JUN	JUL	AGO	SET	OCT	NOV	DIC	ENE	
AGROBANCO	10,1	7,4	7,3	8,1	8,1	12,8	13,5	18,7	22,8	29,9	34,3	34,9	41,4	AGROBANCO
BANCO DE LA NACIÓN 2/	1,5	1,0	1,0	1,0	1,1	1,1	1,1	1,0	0,9	1,0	1,0	1,0	0,9	BANCO DE LA NACIÓN 2/
A. BANCA MULTIPLE	5,3	5,4	5,6	5,7	5,5	5,4	5,5	5,6	5,6	6,1	6,1	6,1	6,4	A. BANCA MULTIPLE
B. INSTITUCIONES DE MICROFINANZAS														B. INSTITUCIONES DE MICROFINANZAS
Cajas Municipales	3,8	4,1	4,1	4,7	4,2	4,0	4,3	4,3	4,4	4,6	4,8	4,8	5,2	Cajas Municipales
Cajas Rurales	4,7	4,8	4,5	4,4	4,5	5,0	4,5	4,8	4,7	5,0	5,0	4,5	4,2	Cajas Rurales
Edpymes	4,3	4,4	4,6	4,6	4,5	3,7	3,8	4,1	4,0	4,3	4,1	4,0	4,6	Edpymes
Empresas Financieras	5,2	5,2	5,2	4,8	4,1	3,6	3,8	4,5	5,0	5,2	4,8	5,4	5,2	Empresas Financieras
TOTAL	4,9	5,1	5,2	5,4	5,1	4,9	5,0	5,2	5,2	5,7	5,7	5,7	6,0	TOTAL

1/ Cifras preliminares

2/ Sólo considera los créditos de consumo

FUENTE : SBS - Instituciones Financieras

ELABORACIÓN: BCRP Sucursal Piura. Departamento de Estudios Económicos