

BANCO CENTRAL DE RESERVA DEL PERÚ
SUCURSAL PIURA



PIURA: Síntesis de Actividad Económica
Diciembre 2016¹

Departamento de Estudios Económicos

¹ En el presente informe participaron Rosario Alama Salazar y José Lupú Figallo.

ÍNDICE

	<i>Página</i>
RESUMEN EJECUTIVO.....	3
I. ACTIVIDAD PRODUCTIVA.....	4
1. Actividad primaria.....	4
1.1 Sector agropecuario.....	4
1.2 Sector pesca	5
1.3 Sector hidrocarburos.....	6
2. Otros indicadores sectoriales.....	7
2.1 Sector manufactura.....	7
2.2 Sector construcción.....	8
2.3 Arribos a los establecimientos de hospedaje.....	9
II. SECTOR EXTERNO.....	10
1. Exportaciones.....	10
III. ASPECTOS LABORALES.....	11
1. Empleo	11
IV. CRÉDITO Y DEPÓSITOS.....	12
1. Créditos	12
2. Depósitos	13
V. EJECUCIÓN DEL PRESUPUESTO DE GASTOS DEL GOBIERNO GENERAL.....	15
1. Gasto corriente no financiero	15
2. Gasto de capital	15
VI. ANEXOS	17

RESUMEN EJECUTIVO

Principales hechos de importancia

- En diciembre, las **actividades primarias** registraron comportamientos mixtos. De un lado, creció el sector agropecuario (7,3 por ciento) y pesquero (50,4 por ciento). De otro lado, retrocedió la producción de hidrocarburos (-5,4 por ciento).
- En cuanto a los **otros indicadores** de actividad económica en la región, destaca el crecimiento mensual de la producción manufacturera (17,5 por ciento interanual), de las exportaciones (49,4 por ciento) y del crédito (5,7 por ciento). En contraste, se contrajeron los despachos de cemento (-16,6 por ciento interanual), y la inversión pública (-25,4 por ciento).

Actividad primaria

- En diciembre, el **sector agropecuario** creció 7,3 por ciento respecto a similar mes del año anterior, debido al comportamiento positivo del subsector agrícola (8,4 por ciento interanual), en particular, por la mayor producción de arroz, y frutales como el mango y la uva.
- En el mes bajo análisis, la **actividad pesquera** registró una expansión de 50,4 por ciento respecto a similar mes del año previo, observándose mayor desembarque para elaboración de harina (264,9 por ciento), enlatado (39,2 por ciento) y congelado (26,7 por ciento).
- La producción mensual de **hidrocarburos** se contrajo en 5,4 por ciento interanual. Esto obedeció a la caída en la extracción de petróleo (-6,0 por ciento).

Otros indicadores de actividad económica

- En diciembre, la **actividad industrial** creció en 17,5 por ciento respecto de análogo mes del año anterior, merced a la expansión de la manufactura primaria (15,9 por ciento) y no primaria (40,2 por ciento). Fue determinante la recuperación en la producción de derivados pesqueros (56,8 por ciento), debido a la mayor disponibilidad de materia prima.
- En el mes bajo análisis, los **despachos de cemento** tuvieron una caída de 16,6 por ciento interanual en línea con el retroceso de la inversión pública.
- En diciembre, las **exportaciones** crecieron en 49,4 por ciento respecto de igual mes del año pasado, por el aumento de las exportaciones tradicionales (133,2 por ciento) y no tradicionales (40,0 por ciento).
- El **crédito** aumentó en 5,7 por ciento interanual. El financiamiento a personas creció en 1,4 por ciento interanual y a empresas, en 9,0 por ciento. Por su parte, la **inversión pública** se contrajo en 25,4 por ciento, en términos reales, respecto a la ejecutada en diciembre del año previo debido al menor gasto de capital por parte del Gobierno Regional (-68,4 por ciento) y Gobierno Nacional (-15,1 por ciento).

CUADRO N° 1
PIURA: OTROS INDICADORES DE ACTIVIDAD ECONÓMICA
(Variación % respecto a similar mes del año anterior)

	May.16	Jun.16	Jul.16	Ago.16	Set.16	Oct.16	Nov.16	Dic.16
Producción industrial 1/	↓ -23,7	↓ -11,7	↑ 0,1	↑ 18,2	↑ 18,8	↑ 15,7	↑ 13,8	↑ 17,5
Despachos de cemento 1/	↑ 8,3	↑ 17,8	↑ 0,8	↓ -1,4	↓ -12,8	↓ -20,2	↓ -23,0	↓ -16,6
Exportaciones 2/	↓ -15,8	↓ -35,2	↓ -18,6	↓ -9,5	↑ 7,2	↓ -17,0	↓ -9,0	↑ 49,4
Crédito total 2/	↑ 3,6	↑ 3,9	↑ 4,6	↑ 5,1	↑ 5,7	↑ 5,1	↑ 5,3	↑ 5,7
Inversión pública 1/	↓ -1,5	↓ -5,4	↓ -3,7	↓ -32,7	↓ -44,4	↓ -50,0	↓ -12,5	↓ -25,4

1/ En términos reales.

2/ En términos nominales.

Fuentes: BCRP-Sucursales, PRODUCE, PETROPERU, Cementos Pacasmayo, SBS, SUNAT y MEF.



I. ACTIVIDAD PRODUCTIVA**1. Actividad primaria****1.1 Sector agropecuario**

- En diciembre, el sector agropecuario creció 7,3 por ciento respecto a similar mes del año anterior, reflejando el crecimiento del subsector agrícola (8,4 por ciento interanual) debido a una mayor producción de arroz y frutales como uva y mango.

CUADRO N° 2
PIURA
SECTOR AGROPECUARIO 1/
(En toneladas)

Subsectores	Estructura Porcentual 2013 2/	DICIEMBRE			ENERO - DICIEMBRE		
		2015	2016	Var.%	2015	2016	Var.%
AGRÍCOLA	69,7			8,4			2,2
Orientada al mercado externo y agroindustria 2/	40,5			4,2			-3,2
Algodón	1,0	0	0	n.d.	6 375	1 178	-81,5
Café	0,8	0	0	n.d.	2 657	2 949	11,0
Frijol Caupí	0,2	1 199	94	-92,2	5 109	10 236	100,4
Mango	14,4	101 000	107 342	6,3	252 683	274 010	8,4
Maíz Amarillo Duro	3,0	13 321	4 931	-63,0	63 570	61 638	-3,0
Plátano	8,0	23 095	25 477	10,3	262 655	256 230	-2,4
Vid	12,8	11 341	14 746	30,0	182 594	166 092	-9,0
Palta	0,1	138	151	9,4	4 263	6 972	63,5
Cacao	0,1	78	82	5,1	1 089	1 197	9,9
Páprika	0,0	0	60	n.d.	889	2 626	195,4
Piquillo	0,2	0	0	n.d.	2 174	4 834	122,4
Orientada al mercado interno 2/	29,2			18,7			10,0
Arroz	20,5	51 566	75 265	46,0	502 856	589 681	17,3
Arveja G/S	0,5	0	0	n.d.	4 231	4 213	-0,4
Camote	0,5	1 524	445	-70,8	15 242	14 310	-6,1
Cebolla	0,1	2 620	0	-100,0	8 051	6 474	-19,6
Frijol G/S	0,5	4	0	-100,0	4 665	5 805	24,4
Limón	4,0	14 688	6 902	-53,0	149 456	148 098	-0,9
Maíz Amiláceo	1,2	0	0	n.d.	16 799	15 221	-9,4
Papa	1,0	2 357	1 777	-24,6	20 616	14 010	-32,0
Trigo	0,5	0	0	n.d.	13 979	14 539	4,0
Yuca	0,4	777	928	19,4	8 312	7 365	-11,4
PECUARIO	30,3			4,7			5,3
Carne de Ave 3/	11,2	3 017	3 139	4,0	30 310	34 584	14,1
Huevo	1,1	352	394	12,1	4 919	4 889	-0,6
Carne de vacuno 3/	8,4	1 308	1 429	9,2	16 519	17 230	4,3
Leche	2,5	2 970	2 911	-2,0	41 556	42 497	2,3
Carne de Ovino 3/	2,4	217	208	-4,1	3 054	3 010	-1,4
Carne de Porcino 3/	2,9	673	709	5,3	8 221	7 867	-4,3
Carne de Caprino 3/	1,9	300	296	-1,1	4 453	4 229	-5,0
SECTOR AGROPECUARIO	100,00			7,3			3,4

1/ Cifras preliminares

2/ A precios de 2007

3/ Peso neto

Fuente: Ministerio de Agricultura y Riego

Elaboración: BCRP, Sucursal Piura. Departamento de Estudios Económicos

- En total del año, el sector creció en 3,4 por ciento, debido a una mayor producción de arroz (17,3 por ciento), mango (8,4 por ciento) y carne de ave (14,1 por ciento).



- En el transcurso de la campaña agrícola 2016-2017 (agosto-diciembre), se registró la instalación de 31,2 miles de hectáreas de cultivos transitorios, lo que supuso una caída del 13,1 por ciento respecto de la campaña anterior. Fue determinante la menor instalación de maíz amarillo duro (-12,6 por ciento), frijol caupí (-39,1 por ciento), maíz amiláceo (-61,1 por ciento) y frijol grano seco (-76,2 por ciento), en un contexto en que se prefirió la instalación de arroz en campaña chica.
- En diciembre se mantuvo el déficit hídrico observado en los principales reservorios de la zona norte del país. Así, al cierre de diciembre, el reservorio de Poechos mostró una disponibilidad de 103,8 millones de m³ (21,1 por ciento de su capacidad útil) y la represa de San Lorenzo albergó 20,0 millones de m³ (10,3 por ciento de su capacidad efectiva). En ambos casos las reducciones fueron significativas en comparación con los volúmenes de similar mes del año previo (-33,2 por ciento interanual en Poechos y -56,4 por ciento en San Lorenzo), en medio de la atención de la campaña chica de arroz, cosecha de frutales como el mango, y el déficit de lluvias que se presentó en la región y sur de Ecuador.

CUADRO N° 3
PIURA
SUPERFICIE SEMBRADA 1/
(Hectáreas)

CULTIVO	Campaña Agrícola 2/		Variación	
	2015/2016	2016/2017	Absoluta	Porcentual
CULTIVOS TRANSITORIOS	35 915	31 223	-4 692	-13,1
Algodón	0	0	0	n.d.
Arroz	20 408	20 489	81	0,4
Frijol Caupí	1 878	1 144	- 734	-39,1
Frijol G/S	1 206	287	- 919	-76,2
Maíz Amarillo Duro	6 729	5 881	- 848	-12,6
Maíz Amiláceo	1 962	763	-1 199	-61,1
Papa	640	496	- 144	-22,5
Trigo	4	4	0	0,0
Yuca	298	106	- 192	-64,4
Otros	2 790	2 053	- 737	-26,4
CULTIVOS PERMANENTES	484	565	81	16,7
Limón	0	0	0	n.d.
Mango	0	73	73	n.d.
Plátano	2	217	215	10 750,0
Vid	482	275	- 207	-42,9
Total	36 399	31 788	-4 611	-12,7

1/ Cifras preliminares

2/ De agosto a diciembre

FUENTE: MINAGRI

1.2 Sector pesca

- En diciembre de 2016, la actividad pesquera registró una variación de 50,4 por ciento respecto a similar mes del año 2015, observándose mayor desembarque para elaboración de harina (264,9 por ciento), enlatado (39,2 por ciento) y congelado (26,7 por ciento).
- En la segunda temporada de pesca de anchoveta en la zona centro-norte, que se inició el 15 de noviembre, se observó alta incidencia de juveniles, razón por la cual IMARPE recomendó el cese de la actividad extractiva antes de la fecha de culminación (27 de enero de 2017).
- En el año 2016, la disminución de 44,8 por ciento respecto de similar período del año previo, refleja la menor extracción de pota.

CUADRO N° 4
PIURA
SECTOR PESCA 1/
 (En toneladas)

	DICIEMBRE			ENERO - DICIEMBRE		
	2015	2016	Var %	2015	2016	Var %
Consumo Humano Directo			34,4			-46,3
Congelado	24 307	30 798	26,7	502 672	245 336	-51,2
Enlatado	1 039	1 446	39,2	15 533	14 259	-8,2
Fresco 2/	2 544	6 000	135,9	64 894	61 969	-4,5
Curado 2/	100	100	0,0	1 200	1 200	0,0
Consumo Humano Indirecto			264,9			34,6
Harina	16 694	60 913	264,9	88 803	119 531	34,6
TOTAL			50,4			-44,8

1/ A precios de 2007. Cifras preliminares

2/ Información estimada en base a la proporcionada por la Gerencia Regional de la Producción - Piura

Fuente: Ministerio de la Producción

GRÁFICO N° 1
PIURA
CRECIMIENTO DE LA PESCA
 (Variación % real respecto a similar mes del año anterior)

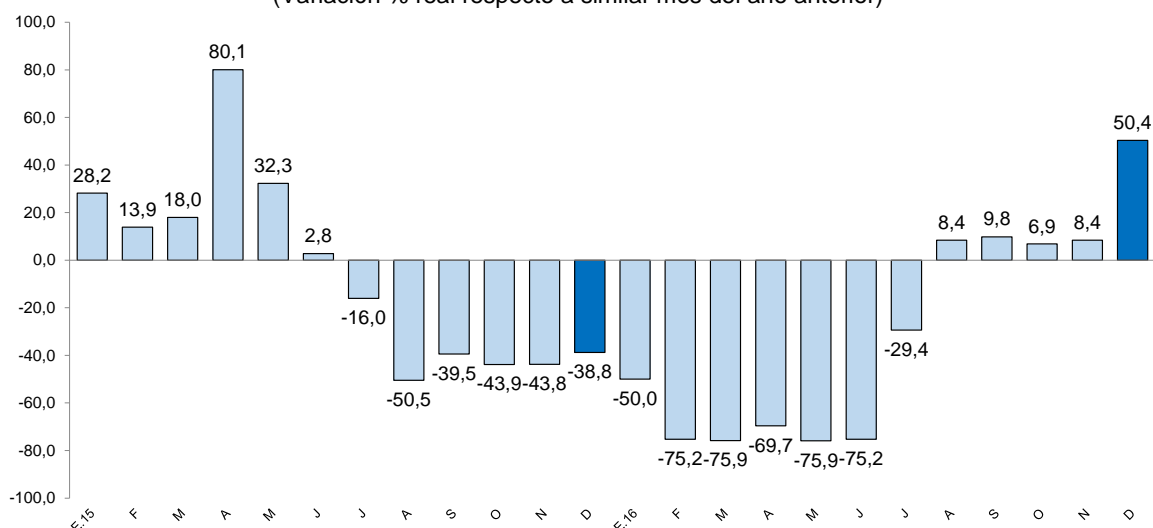

Fuente: Ministerio de la Producción.

1.3 Sector hidrocarburos

- En diciembre, la producción de hidrocarburos se contrajo en 5,4 por ciento respecto a análogo mes del año pasado. Esto obedeció a la caída en la extracción de petróleo (-6,0 por ciento). En el total del año, la producción sectorial se contrajo en 8,3 por ciento, esto se debe a una caída de la producción de petróleo de 8,9 en comparación del año 2015. La baja en el precio internacional del petróleo está llevando a las empresas a recortar sus planes de inversión, sobre todo en la perforación de nuevos pozos.

**CUADRO N° 5 1/
PIURA
PRODUCCIÓN DE HIDROCARBUROS**

	Diciembre			Enero - Diciembre		
	2015	2016	Var. %	2015	2016	Var. %
GAS NATURAL(miles de p3)	1 400 926	1 491 124	6,4	16 342 587	16 939 745	3,7
GMP	314 091	257 171	-18,1	3 461 295	3 028 251	-12,5
P. Monterrico	68 746	76 536	11,3	764 575	856 299	12,0
Sapet	97 611	99 383	1,8	1 127 323	1 156 748	2,6
Petrobras	386 122	476 153	23,3	4 827 307	5 344 562	10,7
Olympic	311 920	349 797	12,1	3 880 938	3 749 537	-3,4
Savia	222 437	232 084	4,3	2 281 149	2 804 349	22,9
PETROLEO CRUDO (barriles)	904 688	850 064	-6,0	11 134 845	10 147 346	-8,9
Petrobras	345 479	328 723	-4,9	3 910 549	3 941 744	0,8
P. Monterrico	13 190	11 646	-11,7	158 423	139 119	-12,2
Interoil				192 103		-100,0
Unipetro	5 139	5 725	11,4	65 583	69 304	5,7
Sapet	101 955	103 315	1,3	1 246 851	1 172 376	-6,0
Olympic	121 051	108 604	-10,3	1 488 058	1 336 083	-10,2
GMP	41 398	33 448	-19,2	565 922	428 218	-24,3
Savia (ex Petrotech)	276 476	258 603	-6,5	3 507 356	3 060 502	-12,7
TOTAL 1/			-5,4			-8,3

1/ Variación porcentual en terminos reales a precios de 2007

FUENTE: PERUPETRO

ELABORACIÓN: BCRP Sucursal Piura. Departamento de Estudios Económicos

2. Otros indicadores sectoriales

2.1 Sector manufactura

- En diciembre, la actividad industrial creció en 17,5 por ciento respecto de análogo mes del año anterior, merced a la expansión de la manufactura primaria (15,9 por ciento) y no primaria (40,2 por ciento). Fue determinante la recuperación de derivados pesqueros (56,8 por ciento) ante la mayor disponibilidad de materia prima como pota (recuperación iniciada en el mes de agosto); cabe señalar sin embargo, que la presencia de pota en análogo mes del año pasado fue atípicamente baja debido a condiciones marinas adversas, por lo cual se estaría registrando un efecto de rebote estadístico.

En tal contexto, aumentó la producción de pescado congelado (42,6 por ciento), conservas de pescado (16,2 por ciento), harina de pescado (270,6 por ciento) y aceites de pescado (312,8 por ciento).

- De otro lado, el dinamismo de la manufactura no primaria se explica por el inicio de la producción de cemento del año pasado que ya en el mes de análisis alcanza una escala comercial importante denotando un incremento de 109,5 por ciento interanual. Sin embargo, en el lado negativo, es destacable el retroceso en la producción de hilados de algodón debido al debilitamiento del mercado interno y externo agravado por la competencia china e hindú.
- En el total del año, el sector manufacturero mostró una caída del 1,8 por ciento en relación con similar período del año pasado debido a la contracción observada en la producción de derivados pesqueros (-31,7 por ciento), lo que no pudo ser contrarrestado por el desempeño positivo de la industria petrolera (13,6 por ciento).

CUADRO N° 6
PIURA
SECTOR MANUFACTURA 1/
 (Variación % real respecto a similar periodo del año anterior)

Ramas de actividad	Estructura porcentual 2014 2/	Variación Anual (%)	
		Diciembre	Enero-Diciembre
MANUFACTURA PRIMARIA	96,4	15,9	-5,3
Derivados pesqueros	51,9	56,8	-31,7
Derivados de petróleo	38,2	-1,6	13,6
Arroz pilado	5,8	12,1	17,3
Oleína	0,5	-46,1	-6,5
MANUFACTURA NO PRIMARIA	3,6	40,2	86,6
Jugos de fruta	0,2	-	-64,2
Harina de trigo	1,6	37,7	17,2
Hilados de algodón	1,6	-100,0	-57,9
Aceite esencial de limón	0,0	-.-	19,8
Cáscara deshidratada de limón	0,2	-50,0	10,0
Cemento	0,0	109,5	406,4
SECTOR MANUFACTURA	100,0	17,5	-1,8

1/ Cifras preliminares.

2/ A precios de 1994.

3/ En puntos porcentuales.

Fuente: Empresas Industriales, PRODUCE y PETROPERÚ

GRÁFICO N° 2
PIURA
CRECIMIENTO DE LA MANUFACTURA
 (Variación % real respecto a similar mes del año anterior)

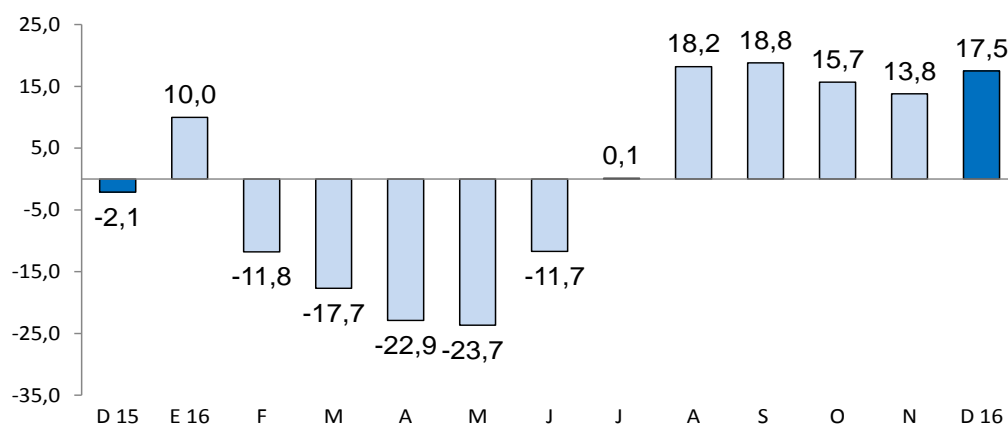

Fuente: BCRP - Sucursal Piura en base a información de MINAGRI, PETROPERU, PRODUCE y empresas.

2.2 Sector construcción

- En el mes bajo análisis, los despachos de cemento tuvieron una caída de 16,6 por ciento, en relación con diciembre de 2015, en línea con el retroceso de la inversión pública. Durante el año 2016, el sector registró una disminución de 1,3 por ciento respecto del año previo.

GRÁFICO N° 3
PIURA
CRECIMIENTO DE LOS DESPACHOS DE CEMENTO
(Variación % real respecto a similar mes del año anterior)

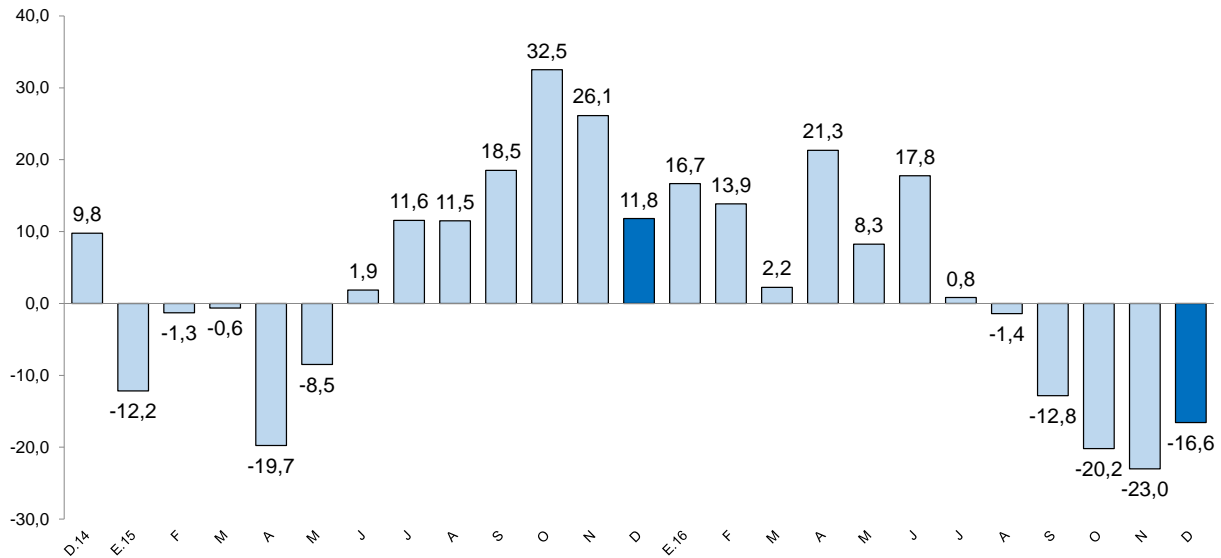

2.3 Arribos a los establecimientos de hospedaje

- En diciembre, el número de arribos a establecimientos de hospedaje aumentó en 8,8 por ciento respecto de similar mes del año anterior. Este resultado obedeció a la mayor llegada de visitantes nacionales (7,5 por ciento interanual) y extranjeros (29,5 por ciento interanual). En el año, el total de arribos se contrajo en 2,4 por ciento.

GRÁFICO N° 3
PIURA
CRECIMIENTO DE ARRIBOS A ESTABLECIMIENTOS DE HOSPEDAJE
(Variación %)

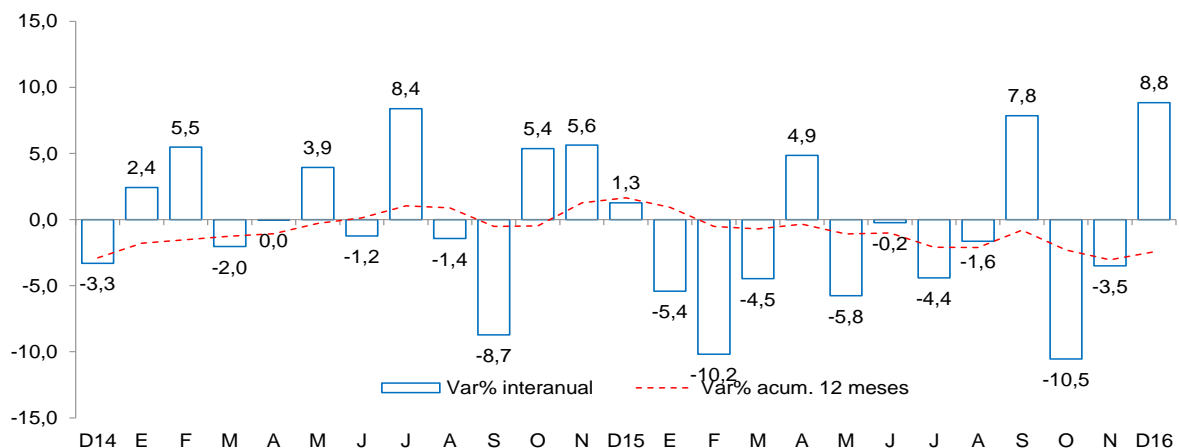

Fuente: Encuesta Mensual a Establecimientos de Hospedaje Temporal- MINCETUR

II. SECTOR EXTERNO

1. Exportaciones

- En diciembre de 2016, las exportaciones de Piura totalizaron US\$ 326,0 millones; registrando un incremento de 49,4 por ciento respecto de igual mes del año pasado, por el crecimiento en las tradicionales (133,2 por ciento) y en las no tradicionales (40,0 por ciento).
- En el caso de los productos tradicionales (US\$ 51,4 millones), el incremento se explica principalmente por la mayor venta de petróleo y derivados (205,5 por ciento), harina de pescado (111,8 por ciento) y oleína (56,0 por ciento), que contrarrestó la disminución en las ventas de café (-28,5 por ciento).
- En relación con los productos no tradicionales (US\$ 274,6 millones), el aumento se atribuye básicamente a la mayores envíos de fosfatos naturales (1,6 por ciento), etanol (3 467,3 por ciento), uvas (31,2 por ciento), mangos (44,0 por ciento), pimientos preparados (134,4 por ciento), papa (111,9 por ciento), conservas de pescado (122,9 por ciento), pescado congelado (13,4 por ciento) y conchas de abanico (89,4 por ciento), que contrarrestó la caída en bananas (-5,5 por ciento) e hilados (-87,9 por ciento).
- Durante el año 2016, las exportaciones llegaron a US\$ 2 009,3 millones, mostrando una caída de 7,2 por ciento, respecto del año 2015. Fueron determinantes las menores ventas de petróleo y derivados, fosfatos naturales y productos pesqueros. Los principales países de destino fueron: Estados Unidos (23,9 por ciento), Países Bajos (11,4 por ciento), Panamá (7,1 por ciento), España (5,8 por ciento), Brasil (5,0 por ciento), Corea del Sur (4,9 por ciento), China (4,7 por ciento) y Canadá e India (3,4 por ciento, respectivamente).

CUADRO Nº 7
PIURA
EXPORTACIONES POR GRUPO DE PRODUCTOS 1/
(Valor FOB en millones de US\$)

	Estructura %	DICIEMBRE			ENERO - DICIEMBRE		
	2013	2015	2016	Var %	2015	2016	Var %
PRODUCTOS TRADICIONALES	44,5%	22,0	51,4	133,2	541,1	435,7	-19,5
Pesquero	3,9%	6,0	10,0	66,6	101,7	114,0	12,1
Agropecuaria	0,5%	3,7	3,0	-18,7	27,2	30,2	10,9
Minería	1,2%	0,0	0,7	n.d.	6,0	6,8	13,8
Petróleo y derivados	38,9%	12,4	37,7	205,5	406,2	284,6	-29,9
PRODUCTOS NO TRADICIONALES	55,5%	196,2	274,6	40,0	1 624,3	1 573,6	-3,1
Agropecuaria	17,3%	128,6	174,4	35,6	649,1	703,6	8,4
Pesquero	19,5%	35,2	61,7	75,4	545,5	465,9	-14,6
Textil	0,7%	1,5	0,2	-87,9	13,4	7,0	-47,7
Maderas y Papeles	0,0%	0,1	0,0	-46,9	0,3	0,3	3,9
Químico	2,9%	1,6	7,5	382,3	46,6	76,4	64,1
Minería No Metálica	14,7%	29,1	30,7	5,4	360,3	313,6	-13,0
Sidero-Metalúrgico y Joyería	0,0%	0,0	0,0	-95,2	0,4	0,4	12,5
Metal-Mecánico	0,4%	0,1	0,0	-57,8	8,0	5,8	-27,5
Resto de No Tradicionales	0,0%	0,0	0,0	92,8	0,9	0,7	-27,5
TOTAL EXPORTACIONES	100,0%	218,2	326,0	49,4	2 165,4	2 009,3	-7,2

1/ Cifras preliminares

2/ En base a la estructura de similar período de 2013

FUENTE : SUNAT.

ELABORACIÓN: BCRP Sucursal Piura. Departamento de Estudios Económicos

III. ASPECTOS LABORALES

1. Empleo

- En diciembre, el empleo en la ciudad de Piura, en empresas privadas formales de 10 a más trabajadores, presentó un incremento de 5,1 por ciento con relación a análogo mes del año anterior. Este comportamiento se debió a la mayor contratación de trabajadores en los sectores manufactura (17,9 por ciento) y comercio (2,0 por ciento).

CUADRO N° 8
CIUDAD DE PIURA: ÍNDICE MENSUAL DE EMPLEO EN EMPRESAS PRIVADAS FORMALES DE 10 Y MÁS TRABAJADORES POR RAMA DE ACTIVIDAD ECONÓMICA 1/

Sectores	Diciembre			Enero-Diciembre		
	2015	2016	Var. %	2015	2016	Var. %
Extractiva 2/	77,2	50,4	-34,7	66,6	56,5	-15,2
Industria manufacturera	73,4	86,5	17,9	47,5	49,2	3,4
Comercio	133,3	136,0	2,0	129,8	130,1	0,2
Transporte, almacenes y comunicaciones	139,7	135,2	-3,3	133,5	135,2	1,3
Servicios 3/	150,7	138,2	-8,3	141,8	138,2	-2,5
Total	125,91	132,31	5,08	104,56	105,08	0,49

Nota: La información corresponde al primer día de cada mes.

1/ Cifras preliminares.

2/ Conformada por las subramas agricultura, pesca y minería.

3/ Comprende las subramas servicios a empresas, restaurantes y hoteles, instituciones financieras, enseñanza, servicios sociales; electricidad, gas y agua.

Fuente: MTPE - Encuesta Nacional de Variación del Empleo (ENVME)

Elaboración: BCRP, Sucursal Piura. Departamento de Estudios Económicos.

GRÁFICO N° 5
CIUDAD DE PIURA: EMPLEO FORMAL URBANO EN EMPRESAS DE 10 Y MÁS TRABAJADORES
(Variación % respecto a similar mes del año anterior)

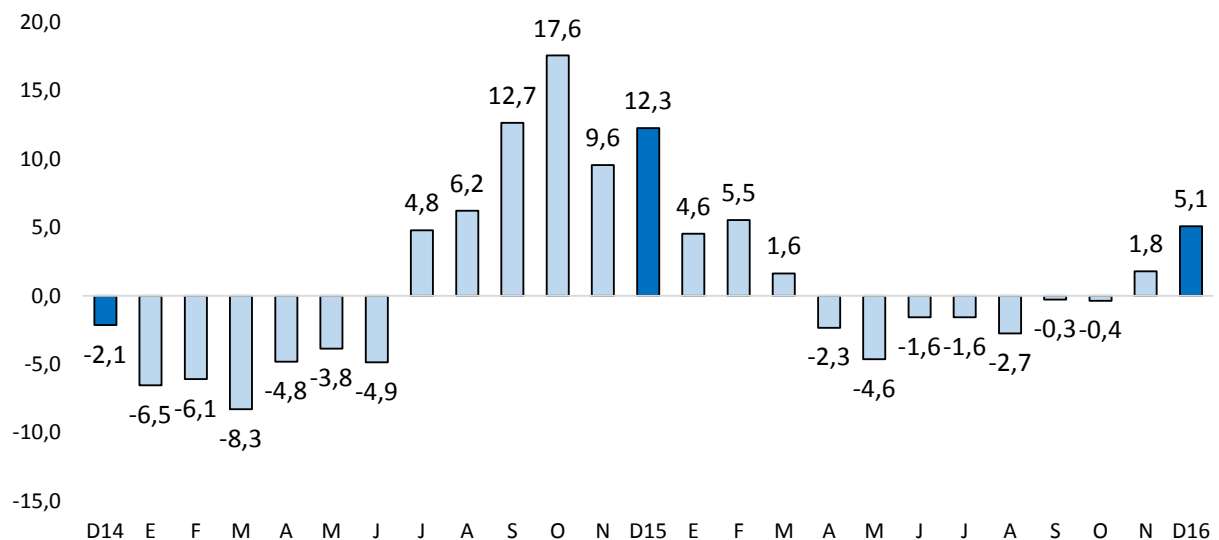

Fuente: Ministerio de Trabajo y Promoción del Empleo

IV. CRÉDITO Y DEPÓSITOS

1. Créditos

- En diciembre, el crédito registró un aumento de 5,7 por ciento interanual, el cual significó un ritmo de crecimiento menor al observado en similar mes de 2015 (7,6 por ciento).
- Según tipo de moneda, el crédito en moneda nacional creció en 8,1 por ciento interanual, en tanto que el crédito en moneda extranjera disminuyó 4,2 por ciento. El 82,6 por ciento del crédito total fue otorgado en moneda nacional.

CUADRO Nº 8
PIURA: CRÉDITOS 1/

	SalDOS en millones de soles con TCF 1/		Tasa de crecimiento (%)	
	Nov-16	Dic-16	Mes	12 Meses
POR TIPO DE CRÉDITO				
Empresas	3 869	3 928	1,5	9,0
Personas	2 782	2 791	0,3	1,4
TOTAL	6 651	6 719	1,0	5,7
MN	5 522	5 549	0,5	8,1
ME (Mill. US\$)	331	343	3,6	-4,2

1/ Calculado a partir de saldos con tipo de cambio fijo (S/ 3,41 por US\$)

Fuente: SBS y AFP.

Elaboración: BCRP - Sucursal Piura. Departamento de Estudios Económicos.

GRÁFICO Nº 5
PIURA: CRECIMIENTO DEL CRÉDITO 1/
(Variación % respecto a similar mes del año anterior)

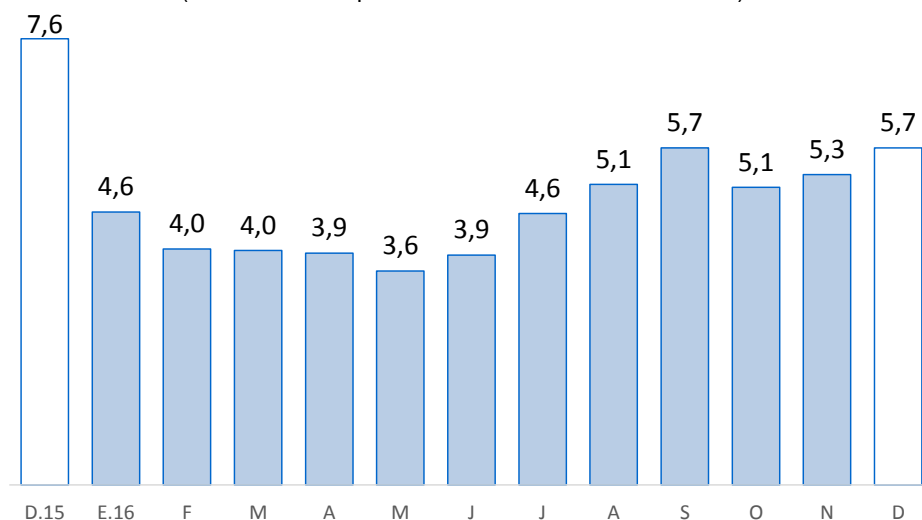

Fuente: SBS y AFP

1/ Comprende banca múltiple, cajas municipales, cajas rurales, edpymes y financieras.

- En cuanto al tipo de crédito, el financiamiento a personas creció 1,4 por ciento respecto de diciembre del año pasado básicamente por el incremento del crédito de consumo en 7,9 por ciento pese a la caída del crédito hipotecario en 13,4 por ciento. En tanto, el financiamiento a empresas registró un crecimiento de 9,0 por ciento interanual.

GRÁFICO N° 6
PIURA: EVOLUCIÓN POR TIPO DE CRÉDITO
(Variación % respecto a similar mes del año anterior)

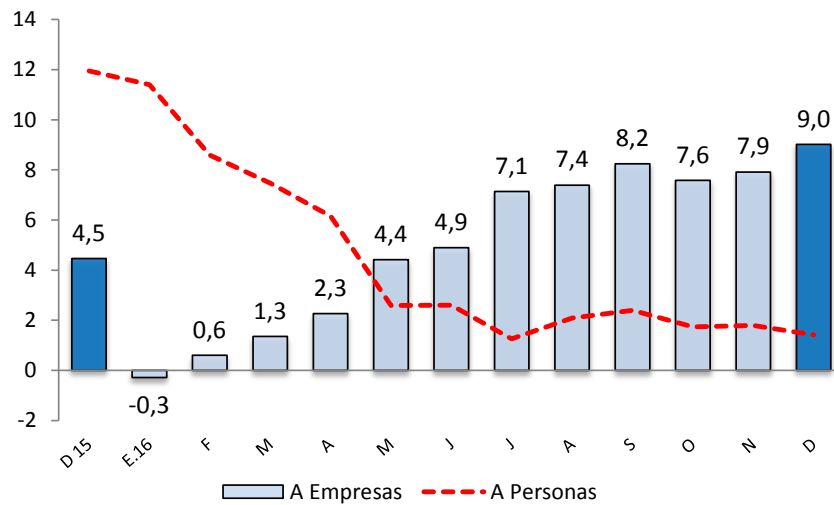

Fuente: SBS y AFP.

- En noviembre, la tasa de morosidad fue de 6,6 por ciento, mayor en 1,3 puntos porcentuales a la del mismo mes de 2015 y menor en 0,1 por ciento a la del mes precedente (3,3 por ciento, el promedio nacional). La morosidad de las cajas municipales fue de 7,9 por ciento; empresas financieras, 5,8 por ciento; banca múltiple, 6,7 por ciento; Edpymes, 4,4 por ciento; Banco de la Nación, 1,7 por ciento y Agrobanco, 1,6 por ciento.

GRÁFICO N° 7
PIURA: TASA DE MOROSIDAD
(En porcentaje)

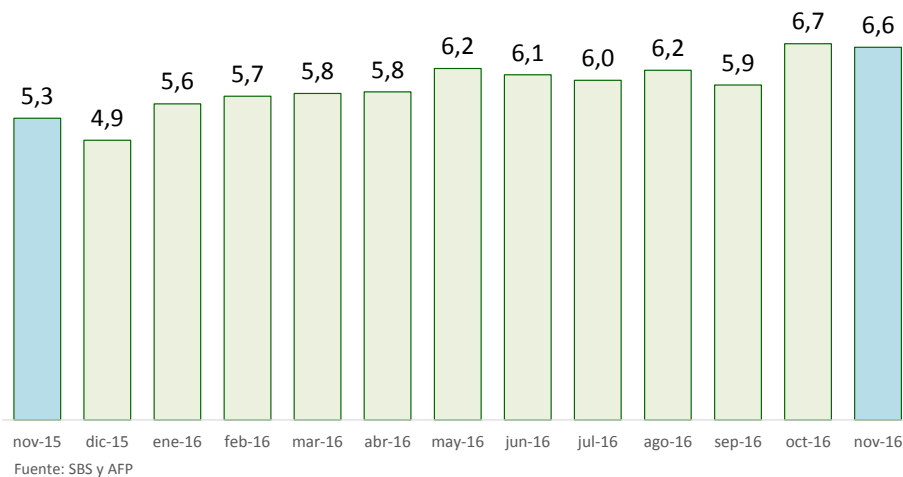

Fuente: SBS y AFP

Elaboración: BCRP - Sucursal Piura. Departamento de Estudios Económicos

2. Depósitos

- En diciembre, los depósitos en las instituciones financieras subieron en 8,8 por ciento interanual. Por tipo de moneda, los depósitos en soles crecieron 13,6 por ciento interanual y los depósitos en moneda extranjera se contrajeron en 3,6 por ciento. La tasa de dolarización de los depósitos fue de 25,2 por ciento.
- Según tipo de depósito, los depósitos a la vista se redujeron en 13,7 por ciento (representan el 19,2 por ciento del total), lo cual fue compensado por el aumento de los depósitos de

ahorros en 11,8 por ciento (representan el 31,5 por ciento del total) y a plazo en 18,7 por ciento.

CUADRO Nº 9
PIURA: DEPÓSITOS 1/
(SalDOS en millones de nuevos soles)

	SalDOS en millones de soles con TCF 1/		Tasa de crecimiento (%)	
	Nov-16	Dic-16	Mes	12 Meses
POR TIPO DE DEPÓSITO				
Vista	844	839	-0,7	-13,7
Ahorro	1 266	1 377	8,8	11,8
Plazo	1 987	2 156	8,5	18,7
TOTAL	4 097	4 372	6,7	8,8
MN	3 008	3 270	8,7	13,6
ME (Mill. US\$)	319	323	1,1	-3,6

1/ Calculado a partir de saldos con tipo de cambio fijo (S/ 3,41 por US\$)

Fuente: SBS y AFP.

Elaboración: BCRP - Sucursal Piura. Departamento de Estudios Económicos.

GRÁFICO Nº 8
PIURA: CRECIMIENTO DE LOS DEPÓSITOS 1/
(Variación % respecto a similar mes del año anterior)

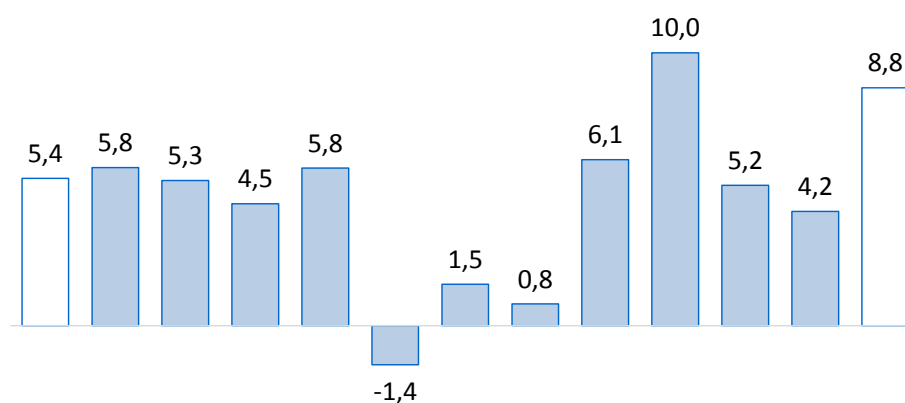

D.15 E.16 F M A M J J A S O N D

Fuente: SBS y AFP

1/ Comprende banca múltiple, cajas municipales, cajas rurales y financieras.

V. EJECUCIÓN DEL PRESUPUESTO DE GASTOS DEL GOBIERNO GENERAL

1. Gasto corriente no financiero

- En diciembre, el gasto público corriente no financiero bordeó los S/ 410,3 millones y resultó menor en 13,5 por ciento interanual, en términos reales, debido al menor gasto por parte del Gobierno Nacional (-20,0 por ciento), principalmente en bienes y servicios.

CUADRO Nº 11
PIURA: GASTO PÚBLICO 1/2
(Millones de soles)

	DICIEMBRE			ENERO - DICIEMBRE		
	2015	2016	Var.% real	2015	2016	Var.% real
Gobierno Nacional	181	149	-20,0	1 382	1 312	-8,2
Gobierno Regional	195	173	-13,9	1 184	1 322	7,9
Gobiernos Locales	84	88	1,2	569	619	5,2
TOTAL	460	410	-13,5	3 136	3 254	0,3

1/ Información actualizada al 31 de diciembre 2016

2/ Comprende el gasto en remuneraciones, pensiones, bienes y servicios.

Fuente: MEF

Elaboración: BCRP - Sucursal Piura. Departamento de Estudios Económicos.

2. Gasto de capital

- En diciembre, la inversión pública fue S/ 391,8 millones, menor en 25,4 por ciento, en términos reales, a la del mismo mes del año pasado, debido al menor gasto de capital registrado en los tres niveles de gobierno: Regional (-68,4 por ciento), Nacional (-15,1 por ciento) y municipalidades (-5,6 por ciento).

La menor inversión por parte del Gobierno Regional se debió a la caída de la inversión en infraestructura educativa (-61,0 por ciento) y agrícola (-87,0 por ciento), destacando la paralización de la perforación en el túnel de trasvase del proyecto de riego y generación hidroenergetico del Alto Piura.

CUADRO Nº 12
PIURA: INVERSIÓN PÚBLICA 1/ 2/
(Millones de soles)

	DICIEMBRE			ENERO - DICIEMBRE		
	2015	2016	Var.% real	2015	2016	Var.% real
Gobierno Nacional	192	168	-15,1	654	488	-27,7
Gobierno Regional	132	43	-68,4	297	231	-24,3
Gobiernos Locales	185	180	-5,6	757	658	-16,1
Inversión Pública	509	392	-25,4	1 708	1 377	-21,9

1/ Información actualizada al 31 de diciembre 2016

2/ Comprende el gasto en remuneraciones, pensiones, bienes y servicios.

Fuente: MEF

Elaboración: BCRP - Sucursal Piura. Departamento de Estudios Económicos.

GRÁFICO Nº 9
PIURA: CRECIMIENTO DE LA INVERSIÓN PÚBLICA
 (Variación % real)

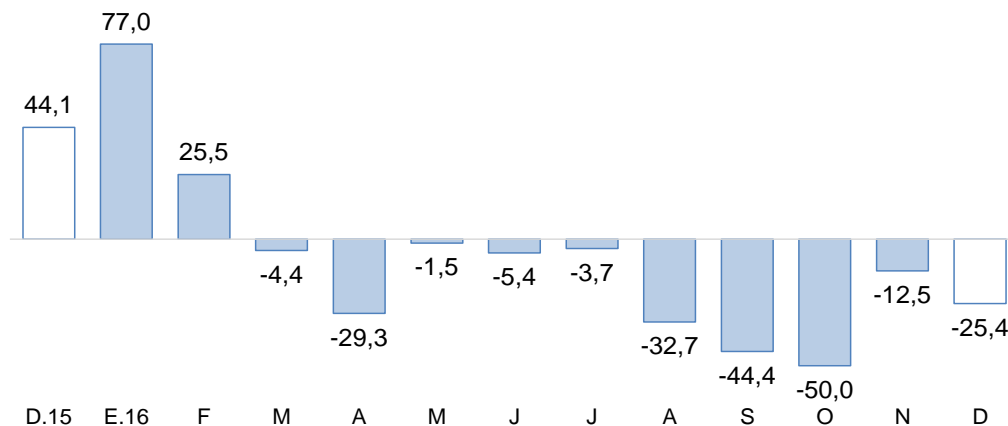

Fuente: MEF

- En cuanto al avance de la inversión pública, lo ejecutado al mes de diciembre representa el 67,1 por ciento del Presupuesto Institucional Modificado (PIM) que bordea los S/ 2 052 millones. El Gobierno Nacional registra un avance de 73,7 por ciento, el Gobierno Regional 58,5 por ciento y los Gobiernos Locales 66,1 por ciento.
- La inversión mensual del Gobierno Nacional (-15,1 por ciento) obedece al menor gasto devengado de capital en la instalación de banda ancha para la conectividad integral de Piura (de 104 millones en diciembre 2015 a cero en diciembre 2016).
- De otro lado, la menor inversión del Gobierno Regional (-68,4 por ciento) responde al menor gasto de capital ejecutado en instalaciones educativas (de S/ 17,4 a S/ 6,8 millones), infraestructura agrícola (de S/ 70,7 a S/ 8,9 millones) y adquisición de vehículos-maquinarias (De S/ 17,5 a S/ 5,7 millones).
- Por último, la menor inversión de las municipalidades (-5,6 por ciento) se dio en agua-saneamiento (de S/ 57,3 a S/ 34,4 millones), lo que fue parcialmente compensado por la mayor inversión en instalaciones educativas (de S/ 28,8 a S/ 38,2 millones) e infraestructura vial (de S/ 45,3 a S/ 53,0 millones).

VI. ANEXOS



ANEXO 1

PIURA: PRODUCCIÓN AGROPECUARIA 1/
(TM)

PRODUCTOS	2015	2016												PRODUCTOS
	DIC	ENE	FEB	MAR	ABR	MAY	JUN	JUL	AGO	SET	OCT	NOV	DIC	
AGRÍCOLA														AGRÍCOLA
Algodón	0	0	0	0	0	#¡REF!	0	0	561	289	328	0	0	Algodón
Arroz	51 566	98 333	41 040	0	0	59 744	173 553	42 432	0	0	0	47 288	75 265	Arroz
Arveja G/S	0	0	0	0	0	0	92	438	2 217	1 403	51	12	0	Arveja G/S
Café	0	0	0	0	5	77	854	1 409	542	57	5	0	0	Café
Camote	1 524	1 925	23	1 404	29	844	199	437	2 087	1 038	75	5 804	445	Camote
Caña de azúcar	4 044	5 274	4 032	4 249	7 483	120 554	168 600	144 600	279 000	279 000	211 860	256 620	122 186	Caña de azúcar
Cebada grano	0	0	0	0	0	0	12	80	141	32	0	0	0	Cebada grano
Frijol Castilla	1 199	206	18	101	1 349	6 018	481	121	0	115	521	1 212	94	Frijol Castilla
Frijo de Palo	15	0	56	0	0	0	0	0	0	0	0	0	0	Frijo de Palo
Frijol G/S	4	0	0	0	0	1 773	557	562	2 475	97	284	57	0	Frijol G/S
Limón	14688	11442	14433	16913	17460	14684	11483	9989	11620	9163	11450	12549	6902	Limón
Maíz Amarillo	13 321	2 718	760	400	18	675	8 565	12 680	6 521	2 487	5 434	16 449	4 931	Maíz Amarillo
Maíz Amiláceo	0	0	0	0	0	136	1 120	1 718	6 012	6 235	0	0	0	Maíz Amiláceo
Mango	101 000	117 552	11 694	18	0	0	0	0	203	4 063	10 788	22 350	107 342	Mango
Papa	2 357	865	1 072	765	479	972	1 094	1 087	1 532	1 135	1 641	1 591	1 777	Papa
Papaya	102	18	59	91	119	146	73	132	130	127	167	168	177	Papaya
Páprika	0	0	0	0	0	0	0	537	290	528	770	441	60	Páprika
Piquillo	0	0	0	0	0	10	455	1 905	0	280	2 148	36	0	Piquillo
Plátano	23 095	23 071	23 627	19 968	20 640	19 545	18 233	21 059	18 498	12 875	26 318	26 882	25 477	Plátano
Trigo	0	0	4	0	0	0	728	2 680	8 922	2 205	0	0	0	Trigo
Vid	11 341	12 000	0	0	0	0	1 200	1 800	9 384	11 614	54 792	60 556	14 746	Vid
Yuca	777	384	269	607	399	1 141	262	784	680	584	725	602	928	Yuca
PECUARIO														PECUARIO
Carne de ave ^{2/}	3 017	2 567	2 463	2 418	2 287	2 950	3 069	3 355	3 363	3 222	2 950	2 803	3 139	Carne de ave ^{2/}
Carne de caprino ^{2/}	300	338	314	372	394	395	392	425	383	351	301	269	296	Carne de caprino ^{2/}
Carne de ovino ^{2/}	217	235	229	267	288	289	312	309	292	219	176	186	208	Carne de ovino ^{2/}
Carne de porcino ^{2/}	673	759	619	657	722	792	738	665	627	540	547	492	709	Carne de porcino ^{2/}
Carne de vacuno ^{2/}	1 308	1 531	1 385	1 425	1 263	1 432	1 478	1 494	1 494	1 422	1 453	1 425	1 429	Carne de vacuno ^{2/}
Huevos	352	455	406	405	411	410	397	429	380	396	427	379	394	Huevos
Leche	2 970	2 987	3 273	3 769	4 371	4 672	4 370	4 168	3 578	2 963	2 754	2 682	2 911	Leche

1/ Cifras preliminares

2/ Peso neto

FUENTE: MINAGRI

ELABORACIÓN: BCRP SUCURSAL PIURA. Departamento de Estudios Económicos



ANEXO 2

PIURA: PRODUCCIÓN PESQUERA 1/ (T.M.B)

	2 015	2 016												
	DIC	ENE	FEB	MAR	ABR	MAY	JUN	JUL	AGO	SET	OCT	NOV	DIC	
CHD 2/	28 447	30 451	18 648	18 246	19 080	17 475	13 910	29 814	32 869	35 486	32 005	34 466	38 345	CHD 2/
1. Fresco	3 000	3 000	3 000	3 000	3 000	6 000	6 000	6 000	6 000	6 000	6 000	6 000	6 000	1. Fresco
2. Congelado	24 307	25 451	14 036	13 383	14 701	10 105	6 369	22 695	26 319	28 860	24 896	27 723	30 798	2. Congelado
3. Enlatado	1 039	1 900	1 512	1 764	1 279	1 269	1 441	1 019	450	527	1 009	643	1 446	3. Enlatado
4. Curado	100	100	100	100	100	100	100	100	100	100	100	100	100	4. Curado
CHI 3/	16 694	5 287	0	0	28	0	5 019	34 979	0	0	0	13 305	60 913	CHI 3/
Harina	16 694	5 287	0	0	28	0	5 019	34 979	0	0	0	13 305	60 913	Harina
Otras especies	0	0	0	0	0	0	0	0	0	0	0	0	0	Otras especies

1/ Cifras preliminares

2/ Consumo Humano Directo

3/ Consumo Humano Indirecto

FUENTE: Ministerio de la Producción

ELABORACIÓN: BCRP, Sucursal Piura. Departamento de Estudios Económicos

ANEXO 3

PIURA: PRODUCCIÓN HIDROCARBUROS 1/
(Barriles)

PRODUCTOS		2 015	2 016												PRODUCTOS	
		DIC	ENE	FEB	MAR	ABR	MAY	JUN	JUL	AGO	SET	OCT	NOV	DIC		
PETRÓLEO LOTES															PETRÓLEO	
Costa		628 212	624 348	572 470	596 768	590 348	606 386	579 387	590 740	597 868	573 370	591 294	571 949	591 461	Costa	
Petrobras	X	345 479	342 439	317 432	324 438	324 309	333 035	321 970	328 017	330 191	322 394	338 763	330 033	328 723	Petrobras	
P. Monterrico (Ex -Vegsa)	II	13 190	13 170	11 314	11 252	11 357	12 593	11 383	11 478	11 316	9 993	11 646	11 516	11 646	P. Monterrico (Ex -Vegsa)	
Interoil	III y IV	0 000	0 000	0 000	0 000	0 000	0 000	0 000	0 000	0 000	0 000	0 000	0 000	0 000	Interoil	
Unipetro	IX	5 139	5 095	5 320	6 606	6 623	5 732	5 780	5 578	5 686	5 550	5 997	5 612	5 725	Unipetro	
Sapet	VI VII	101 955	100 543	94 044	91 168	95 380	98 120	97 646	100 311	98 621	95 058	100 196	97 974	103 315	Sapet	
Olympic	XIII	121 051	124 441	108 508	126 884	118 107	120 556	108 492	109 943	114 160	104 469	98 791	93 128	108 604	Olympic	
GMP	I Y V	41 398	38 660	35 852	36 420	34 572	36 350	34 116	35 413	37 894	35 906	35 901	33 686	33 448	GMP	
Zócalo		276 476	261 799	248 764	264 553	244 476	256 296	250 217	246 497	259 443	240 606	267 918	261 330	258 603	Zócalo	
Savia	Z-2B	276 476	261 799	248 764	264 553	244 476	256 296	250 217	246 497	259 443	240 606	267 918	261 330	258 603	Savia	
TOTAL PETRÓLEO		904 688	886 147	821 234	861 321	834 824	862 682	829 604	837 237	857 311	813 976	859 212	833 279	850 064	TOTAL PETRÓLEO	
GAS LOTES															GAS	
Costa		1 178 489	1 085 902	1 023 719	1 165 132	1 105 783	1 148 439	1 167 535	1 251 677	1 249 450	1 188 921	1 263 166	1 226 634	1 259 040	Costa	
GMP	I	314 091	258 634	249 275	256 736	223 568	242 319	239 397	238 828	261 293	269 687	278 289	253 054	257 171	GMP	
P. Monterrico		68 746	64 173	55 693	61 639	65 654	66 765	72 387	71 236	75 298	80 502	84 875	81 541	76 536	P. Monterrico	
Sapet	VI Y VII	97 611	96 038	90 174	97 824	91 278	94 174	94 873	96 623	103 953	91 088	102 884	98 456	99 383	Sapet	
Petrobras	X	386 122	353 309	379 844	416 692	414 237	468 663	452 805	496 833	483 285	450 478	485 602	466 661	476 153	Petrobras	
Olympic	XIII	311 920	313 748	248 733	332 241	311 046	276 518	308 073	348 157	325 621	297 166	311 516	326 923	349 797	Olympic	
Zócalo		222 437	231 986	205 259	222 752	218 817	200 956	242 712	261 067	245 337	243 858	261 953	237 568	232 084	Zócalo	
Savia (Petrotech)	Z-2B	222 437	231 986	205 259	222 752	218 817	200 956	242 712	261 067	245 337	243 858	261 953	237 568	232 084	Savia (Petrotech)	
TOTAL GAS		1 400 926	1 317 888	1 228 978	1 387 884	1 324 600	1 349 395	1 410 247	1 512 744	1 494 787	1 432 779	1 525 118	1 464 202	1 491 124	TOTAL GAS	

1/Cifras Preliminares

FUENTE : PERÚPETRO

ELABORACIÓN: BCRP Sucursal Piura. Departamento de Estudios Económicos



ANEXO 4

PIURA: PRODUCCIÓN MANUFACTURERA 1/
(índice de volumen físico : 1998 = 100)

DESCRIPCIÓN	2015	2016												DESCRIPCIÓN
	DIC	ENE	FEB	MAR	ABR	MAY	JUN	JUL	AGO	SET	OCT	NOV	DIC	
Manufactura Primaria	214.9	206.3	196.0	230.3	213.7	200.1	184.9	213.5	240.5	230.3	247.5	285.6	249.0	Manufactura Primaria
Harina de pescado	n.d	n.d	n.d	n.d	n.d	0.0	6.1	40.8	n.d	n.d	n.d	n.d	n.d	Harina de pescado
Conserva de pescado	24.5	12.1	98.8	73.0	120.6	27.7	67.9	33.1	24.7	33.1	49.1	30.6	28.5	Conserva de pescado
Aceite de pescado	n.d	n.d	n.d	n.d	n.d	0.0	7.8	35.6	n.d	n.d	n.d	n.d	n.d	Aceite de pescado
Pescado congelado	474.7	408.7	223.7	474.3	481.6	269.5	206.8	506.4	865.9	656.0	718.5	651.4	676.9	Pescado congelado
Arroz pilado	2 705.2	368.8	250.2	189.5	151.8	401.7	1 205.1	1 148.0	459.7	777.5	330.6	1 640.9	3 037.3	Arroz pilado
Oleína	298.9	195.9	255.7	291.8	283.6	228.4	n.d	39.6	0.0	69.2	214.2	224.8	161.1	Oleína
GLP	143.5	155.1	184.1	181.8	152.7	177.8	177.7	146.9	146.8	224.8	118.1	132.2	213.8	GLP
Gasolinas	137.7	152.2	147.4	90.9	167.3	143.5	123.1	117.5	117.3	131.9	135.2	129.0	152.3	Gasolinas
Kerosene y Turbo	48.7	20.0	n.d	52.2	37.9	47.6	35.5	26.0	26.0	41.1	256.8	45.7	30.8	Kerosene y Turbo
Diesel y Fuel Oil	197.8	257.7	230.0	224.9	167.8	195.8	155.8	187.0	187.0	163.1	163.8	165.1	188.8	Diesel y Fuel Oil
Manufactura No Primaria	227.4	272.5	331.0	231.3	317.9	526.7	1 018.7	1 412.2	449.7	440.8	316.6	302.0	318.8	Manufactura No Primaria
Jugos de fruta	0.0	n.d	57.4	0.0	n.d	0.0	0.0	35.5	0.0	0.0	n.d	n.d	n.d	Jugos de fruta
Harina de trigo	86.2	84.7	113.6	102.6	106.1	122.0	111.3	111.5	135.8	135.1	131.2	122.7	118.7	Harina de trigo
Hilados de algodón	90.8	94.2	88.0	62.1	57.2	44.3	29.0	21.8	14.5	20.6	7.9	6.8	0.0	Hilados de algodón
Aceite esencial de limón	n.d	n.d	1 940.2	311.3	2 910.6	893.5	1 587.4	235.1	499.8	n.d	n.d	0.0	n.d	Aceite esencial de limón
Cáscara Desh. de limón	120.1	704.6	1 264.2	710.8	289.8	349.4	830.8	591.8	205.4	40.3	n.d	99.5	60.1	Cáscara Desh. de limón
Cemento	n.d	n.d	n.d	n.d	n.d	n.d	n.d	n.d	n.d	n.d	n.d	n.d	n.d	Cemento
TOTAL	216.8	208.8	202.4	231.7	222.3	213.8	206.3	242.3	251.1	239.8	253.6	225.2	254.7	TOTAL

1/ Cifras preñiminales

FUENTE: ENCUESTA A EMPRESAS INDUSTRIALES

ELABORACIÓN: BCRP Sucursal Piura. Departamento de Estudios Económicos



ANEXO 5

**PIURA: PRODUCCIÓN MANUFACTURERA 1/
(Variación Porcentual) 2/**

DESCRIPCIÓN	2015	2016												DESCRIPCIÓN
	DIC	ENE	FEB	MAR	ABR	MAY	JUN	JUL	AGO	SET	OCT	NOV	DIC	
Manufactura Primaria	- 5.0	8.0	- 15.9	- 20.8	- 28.2	- 29.5	- 17.7	- 5.3	11.5	17.7	14.9	11.1	15.9	Manufactura Primaria
Harina de pescado	n.d.	n.d.	n.d.	- 100.0	- 99.8	- 100.0	- 64.1	345.5	n.d.	n.d.	n.d.	2 206.3	270.6	Harina de pescado
Conserva de pescado	- 5.8	- 76.2	- 37.1	- 25.1	- 19.9	- 18.3	51.2	- 31.1	- 43.6	132.5	- 12.8	- 31.6	16.2	Conserva de pescado
Aceite de pescado	n.d.	n.d.	n.d.	- 100.0	- 99.6	- 100.0	- 46.1	357.4	n.d.	n.d.	n.d.	5 240.5	312.8	Aceite de pescado
Pescado congelado	- 41.3	- 41.9	- 74.7	- 62.1	- 54.8	- 69.8	- 74.7	- 24.9	46.6	22.9	70.3	24.4	42.6	Pescado congelado
Arroz pilado	80.9	110.9	62.1	39.2	- 37.5	- 24.9	27.3	1.3	- 26.0	67.1	8.7	12.1	12.1	Arroz pilado
Oleína	- 11.4	- 28.5	- 2.7	46.7	111.0	40.8	n.d.	- 55.0	- 100.0	- 39.1	- 6.4	- 21.3	- 46.1	Oleína
GLP	5.6	12.4	27.6	13.0	20.8	19.3	23.8	- 8.4	- 30.1	82.9	- 44.6	5.3	49.0	GLP
Gasolinas	- 11.1	17.3	1.3	- 32.0	29.1	1.1	- 5.3	- 13.0	- 10.7	- 7.7	- 0.9	19.4	10.6	Gasolinas
Kerosene y Turbo	35.3	- 60.9	n.d.	399.9	34.7	- 8.4	6.8	- 61.5	- 51.0	- 37.6	- 60.2	- 1.2	- 36.7	Kerosene y Turbo
Diesel y Fuel Oil	33.8	101.7	79.1	26.4	- 14.0	40.1	102.7	20.9	46.5	22.2	14.3	- 5.1	- 4.6	Diesel y Fuel Oil
Manufactura No Primaria	74.3	62.4	104.3	76.8	145.4	150.3	148.9	170.9	200.7	33.2	24.8	52.6	40.2	Manufactura No Primaria
Jugos de fruta	- 100.0	n.d.	115.2	- 100.0	n.d.	- 100.0	- 100.0	- 0.1	- 100.0	- 100.0	n.d.	n.d.	#DIV/0!	Jugos de fruta
Harina de trigo	- 26.5	- 27.7	16.1	- 2.1	- 7.1	7.2	15.7	6.1	60.9	39.6	36.4	108.9	37.7	Harina de trigo
Hilados de algodón	- 2.0	- 1.8	- 0.6	- 32.3	- 32.2	- 48.7	- 63.5	- 72.5	- 84.1	- 75.8	- 91.7	- 92.6	- 100.0	Hilados de algodón
Aceite esencial de limón	n.d.	n.d.	13.1	5.4	312.6	- 24.0	2 742.3	- 75.5	- 15.0	n.d.	- 26.3	- 100.0	42.5	Aceite esencial de limón
Cáscara Desh. de limón	- 2.5	59.2	64.4	- 12.2	- 47.4	- 46.5	12.8	140.3	151.7	- 71.3	- 100.0	59.5	- 50.0	Cáscara Desh. de limón
Cemento	n.d.	n.d.	n.d.	n.d.	n.d.	n.d.	n.d.	n.d.	n.d.	85.7	71.0	107.2	109.5	
TOTAL	- 2.1	10.0	- 11.8	- 17.7	- 22.9	- 23.7	- 11.1	0.1	18.2	18.8	15.7	13.8	17.5	TOTAL

1/ Cifras preliminares

2/ Variación mayor a 1000 por ciento

FUENTE: ENCUESTA A EMPRESAS INDUSTRIALES, MINAGRI, Ministerio de la Producción

ELABORACIÓN: BCRP Sucursal Piura. Departamento de Estudios Económicos

ANEXO 6

PIURA: EXPORTACIONES POR TIPO DE PRODUCTO 1/
(Millones de US\$ FOB)

TIPO	2 015	2 016												TIPO
	DIC	ENE	FEB	MAR	ABR	MAY	JUN	JUL	AGO	SET	OCT	NOV	DIC	
I. Productos Tradicionales	22.0	37.8	24.6	44.5	19.1	50.3	20.5	25.3	23.9	54.6	31.6	41.7	51.4	I. Productos Tradicionales
Agropecuario	3.7	3.3	2.9	2.4	0.7	0.1	0.1	0.5	2.0	4.1	5.5	6.0	3.0	Agropecuario
Minería	0.0	0.8	0.0	0.0	0.5	1.2	0.0	1.8	0.0	1.2	0.7	0.0	0.7	Minería
Pesquero	6.0	6.0	8.6	18.3	7.7	13.6	8.0	4.4	9.8	2.9	6.7	8.0	10.0	Pesquero
Petróleo y derivados	12.4	27.8	13.0	23.9	10.2	35.5	12.5	18.7	12.1	46.4	18.6	27.7	37.7	Petróleo y derivados
II. Productos No tradicionales	196.2	164.5	117.8	95.1	89.9	96.4	84.8	87.4	94.0	111.7	141.6	195.8	274.6	II. Productos No tradicionales
Agropecuario	128.6	89.8	50.5	36.4	27.6	24.0	24.2	21.3	21.9	28.2	63.5	128.5	174.4	Agropecuario
Maderas y Papeles	0.1	0.1	0.0	0.0	0.0	0.0	0.0	0.0	0.0	0.0	0.0	0.0	0.0	Maderas y Papeles
Metal-mecánico	0.1	0.4	0.0	0.5	0.2	0.0	0.1	0.0	1.1	0.2	0.2	0.7	0.0	Metal-mecánico
Minería No Metálica	29.1	26.3	28.6	25.2	24.5	29.0	23.0	25.6	24.8	27.1	25.8	22.9	30.7	Minería No Metálica
Pesquero	35.2	36.0	34.3	25.0	33.2	39.7	26.7	33.2	38.9	51.4	44.5	38.6	61.7	Pesquero
Químico	1.6	10.9	3.3	7.4	3.2	2.6	10.3	6.9	6.9	4.2	7.1	4.5	7.5	Químico
Resto de No Tradicionales	0.0	0.0	0.0	0.0	0.0	0.0	0.0	0.0	0.0	0.1	0.0	0.2	0.0	Resto de No Tradicionales
Sidero-Metalúrgico y Joyería	0.0	0.0	0.0	0.1	0.0	0.0	0.0	0.0	0.0	0.0	0.0	0.1	0.0	Sidero-Metalúrgico y Joyería
Textil	1.5	1.0	0.9	0.6	1.2	1.0	0.5	0.2	0.3	0.6	0.5	0.1	0.2	Textil
TOTAL EXPORTACIONES	218.2	202.3	142.4	139.6	109.0	146.7	105.4	112.6	117.9	166.3	173.2	237.5	326.0	TOTAL EXPORTACIONES

1/ Cifras preliminares

FUENTE: SUNAT

ELABORACIÓN: BCRP Sucursal Piura. Departamento de Estudios Económicos



ANEXO 7

PIURA: EXPORTACIONES DE PRODUCTOS NO TRADICIONALES 1/
(Millones de US\$)

TIPO	2015	2016												TIPO
	DIC	ENE	FEB	MAR	ABR	MAY	JUN	JUL	AGO	SET	OCT	NOV	DIC	
Arroz	0.0	0.0	0.5	0.5	1.5	1.4	1.2	0.5	0.0	0.0	0.0	0.0	0.0	Arroz
Bananas	12.7	13.0	11.6	14.2	13.3	13.9	11.7	11.2	12.1	11.4	10.8	11.4	12.0	Bananas
Cortezas de limon	0.3	1.4	2.7	1.6	0.8	0.8	1.7	1.2	0.5	0.1	0.0	0.2	0.1	Cortezas de limon
Jugo de limon	0.0	0.0	0.0	0.0	0.0	0.0	0.0	0.0	0.0	0.0	0.0	0.0	0.0	Jugo de limon
Jugo de mango	0.0	0.0	0.0	0.0	0.0	0.0	0.0	0.0	0.0	0.0	0.0	0.0	0.0	Jugo de mango
Jugo de maracuya	0.1	0.6	0.3	0.4	0.5	0.4	1.0	0.5	0.0	0.4	0.1	0.2	0.3	Jugo de maracuya
Limonas	0.3	0.2	0.3	0.3	0.3	0.2	0.2	0.2	0.2	0.4	0.4	0.3	0.4	Limonas
Mangos	34.0	58.3	30.8	14.0	2.4	1.1	0.3	0.2	0.1	0.2	2.0	11.0	49.0	Mangos
Paltas	0.0	0.0	0.1	0.4	3.7	1.6	0.6	0.6	0.0	0.0	0.0	0.0	0.0	Paltas
Sandias y melones	0.0	0.0	0.0	0.0	0.0	0.0	0.0	0.0	0.0	0.0	0.1	0.1	0.0	Sandias y melones
Uvas	73.7	8.6	0.0	0.0	0.2	0.0	0.0	0.0	0.6	5.7	41.6	92.1	96.7	Uvas
Otras frutas	0.4	1.1	0.6	0.4	0.2	1.4	1.3	1.5	0.7	0.2	0.6	0.2	0.3	Otras frutas
Cebollas	0.0	0.0	0.0	0.0	0.0	0.0	0.0	0.1	0.0	0.1	0.0	0.0	0.0	Cebollas
Espárragos	0.0	0.1	0.1	0.0	0.0	0.0	0.0	0.0	0.0	0.0	0.0	0.0	0.1	Espárragos
Frijoles	2.1	2.3	1.8	2.6	1.9	0.8	1.3	0.6	1.4	1.7	1.3	2.0	2.0	Frijoles
Pimientos preparados	2.6	0.9	0.5	0.4	0.4	1.0	2.4	3.0	3.7	3.3	2.9	4.5	6.0	Pimientos preparados
Otras legumbres	0.1	0.0	0.0	0.2	1.2	0.1	0.4	0.0	0.0	0.1	0.0	0.9	1.7	Otras legumbres
Harina de marigold y otros	0.0	0.0	0.0	0.0	0.0	0.0	0.0	0.0	0.0	0.0	0.0	0.0	0.0	Harina de marigold y otros
Cacao	0.1	0.0	0.2	0.2	0.2	0.0	0.5	0.4	0.7	0.5	0.2	0.0	0.2	Cacao
Paprika	0.1	0.0	0.0	0.0	0.0	0.0	0.0	0.0	0.0	0.1	0.0	0.0	0.1	Paprika
Otros prod.agropec. no tradicionales	2.0	3.1	1.0	1.0	1.1	1.2	2.9	1.3	1.9	3.8	3.5	5.4	5.6	Otros prod.agropec. no tradicionales
AGROPECUARIOS	128.6	89.8	50.5	36.4	27.6	24.0	24.2	21.3	21.9	28.2	63.5	128.5	174.4	AGROPECUARIOS
Fosfatos naturales	28.6	25.1	27.6	24.4	23.0	27.5	21.4	24.8	23.8	26.5	25.1	21.6	29.0	Fosfatos naturales
Otros minerales no metálicos	0.5	1.1	1.1	0.9	1.4	1.6	1.6	0.9	1.0	0.6	0.7	1.3	1.6	Otros minerales no metálicos
MINERALES NO METALICOS	29.1	26.3	28.6	25.2	24.5	29.0	23.0	25.6	24.8	27.1	25.8	22.9	30.7	MINERALES NO METALICOS
Colas de langostinos congeladas	2.2	7.1	2.6	2.0	2.3	4.4	3.7	2.9	4.5	1.9	2.4	2.2	3.5	Colas de langostinos congeladas
Conchas de abanico	2.8	1.8	2.0	0.4	1.6	1.7	0.9	0.0	1.4	4.6	5.6	5.1	5.4	Conchas de abanico
Langostinos	0.2	0.0	0.9	0.2	0.7	0.1	0.6	0.9	1.0	0.7	0.1	0.2	0.1	Langostinos
Pota	9.2	7.0	9.9	5.3	12.3	14.7	7.4	7.8	12.2	17.9	15.0	11.3	19.6	Pota
Pulpos	0.6	0.4	0.3	0.8	0.4	0.6	0.5	0.3	0.2	1.0	0.5	0.7	0.5	Pulpos
Pescado congelado	8.5	12.0	11.2	8.9	7.1	9.1	7.3	5.8	5.0	6.5	5.9	5.7	9.6	Pescado congelado
Preparaciones y conservas	9.5	5.9	6.1	6.6	8.1	7.6	5.8	14.7	13.3	17.1	13.2	12.6	21.2	Preparaciones y conservas
Otros prod.pesqueros no tradicionales	2.1	1.7	1.3	0.7	0.5	1.4	0.5	0.9	1.3	1.6	1.9	0.9	1.8	Otros prod.pesqueros no tradicionales
PESQUEROS	35.2	36.0	34.3	25.0	33.2	39.7	26.7	33.2	38.9	51.4	44.5	38.6	61.7	PESQUEROS
Aceite esencial de limon	0.5	0.2	1.3	0.9	2.0	1.7	3.2	0.4	0.2	0.0	0.9	0.0	0.7	Aceite esencial de limon
alcohol etilico sin desnaturalizar	0.2	0.0	0.0	0.0	0.0	0.0	0.0	0.0	0.0	0.0	0.0	0.0	5.7	alcohol etilico sin desnaturalizar
Otros prod. quimicos	0.9	10.6	2.1	6.5	1.2	1.0	7.2	6.5	6.7	4.2	6.2	4.5	1.1	Otros prod. quimicos
QUIMICOS	1.6	10.9	3.3	7.4	3.2	2.6	10.3	6.9	6.9	4.2	7.1	4.5	7.5	QUIMICOS
Hilados	1.5	1.0	0.9	0.6	1.2	1.0	0.5	0.2	0.3	0.6	0.5	0.1	0.2	Hilados
Otros prod. textiles	0.0	0.0	0.0	0.0	0.0	0.0	0.0	0.0	0.0	0.0	0.0	0.0	0.0	Otros prod. textiles
TEXTILES	1.5	1.0	0.9	0.6	1.2	1.0	0.5	0.2	0.3	0.6	0.5	0.1	0.2	TEXTILES
OTROS NO TRADICIONALES	0.2	0.6	0.1	0.6	0.2	0.0	0.1	0.0	1.2	0.2	0.2	1.1	0.1	OTROS NO TRADICIONALES
TOTAL EXPORTACIONES NO TRADICIONALES	196.2	164.5	117.8	95.1	89.9	96.4	84.8	87.4	94.0	111.7	141.6	195.8	274.6	TOTAL EXPORTACIONES NO TRADICIONALES

1/ Cifras preliminares

FUENTE: SUNAT www.sunat.gob.pe

ELABORACIÓN: BCRP, Sede Regional Piura. Departamento de Estudios Económicos



ANEXO 8

PIURA: IMPORTACIONES POR USO O DESTINO ECONOMICO1/ (Millones de US\$)

RUBROS	2 015	2 016												RUBROS
	DIC	ENE	FEB	MAR	ABR	MAY	JUN	JUL	AGO	SET	OCT	NOV	DIC	
I. Bienes de consumo	8.3	5.2	6.6	6.4	5.1	5.8	4.9	5.4	5.0	8.6	7.9	9.1	6.1	I. Bienes de consumo
Bienes de consumo no duradero	7.2	3.7	5.4	5.4	4.2	4.7	4.2	4.4	4.3	8.0	7.5	8.0	5.2	Bienes de consumo no duradero
Bienes de consumo duradero	1.1	1.5	1.1	1.0	0.9	1.1	0.7	1.0	0.7	0.6	0.4	1.1	0.8	Bienes de consumo duradero
II. Insumos	67.8	50.1	47.7	45.7	35.8	48.4	83.1	65.6	69.9	65.8	81.2	64.8	55.4	II. Insumos
Combustibles,lubricantes y conexos	42.0	28.3	27.7	19.2	18.7	21.6	63.0	43.4	47.4	42.1	49.5	35.0	35.0	Combustibles,lubricantes y conexos
Materia prima para la agricultura	7.5	6.0	7.0	5.0	2.3	3.7	4.6	3.6	4.7	6.3	7.3	5.3	5.8	Materia prima para la agricultura
Materia prima para la industria	18.3	15.7	13.0	21.5	14.9	23.1	15.5	18.6	17.9	17.4	24.3	24.4	14.5	Materia prima para la industria
III. Bienes de capital y materiales de construcción	22.5	24.9	27.3	22.9	21.8	52.5	73.3	47.1	32.1	35.8	41.2	27.4	52.7	III. Bienes de capital y materiales de construcción
Materiales de construcción	5.8	4.2	3.6	5.3	2.4	5.1	6.1	7.7	5.4	5.2	18.3	4.8	4.5	Materiales de construcción
Para la agricultura	0.6	0.3	0.2	1.4	0.4	0.8	0.7	0.5	0.5	0.3	0.2	0.5	1.0	Para la agricultura
Para la industria	15.3	20.0	23.1	15.7	18.8	44.9	64.4	38.1	24.3	29.3	21.8	21.3	45.9	Para la industria
Equipo de Transporte	0.8	0.5	0.4	0.5	0.3	1.6	2.0	0.8	1.9	1.1	0.9	0.7	1.3	Equipo de Transporte
IV. OTROS BIENES	0.0	0.0	0.0	0.0	0.0	0.0	0.0	0.0	0.0	0.0	0.0	0.0	0.0	IV. OTROS BIENES
TOTAL	98.6	80.2	81.6	75.0	62.8	106.6	161.3	118.2	107.1	110.1	130.3	101.2	114.2	TOTAL

1/ Cifras preliminares

FUENTE: SUNAT

ELABORACIÓN: BCRP Sucursal Piura. Departamento de Estudios Económicos

ANEXO 9

**PIURA: INGRESOS CORRIENTES DEL GOBIERNO CENTRAL 1/
(Millones de soles)**

	2015	2016												
	DIC	ENE	FEB	MAR	ABR	MAY	JUN	JUL	AGO	SET	OCT	NOV	DIC	
I. Ingresos Tributarios	119.3	167.2	113.2	150.7	132.5	105.4	138.5	145.2	148.7	143.2	166.2	158.0	129.8	I. Ingresos Tributarios
1. Impuestos a los ingresos	34.4	48.2	38.6	53.0	54.0	29.5	26.5	23.8	29.3	29.2	29.2	30.0	33.0	1. Impuestos a los ingresos
-Personas Naturales	9.9	13.8	9.1	8.8	14.0	9.7	8.9	8.7	8.6	9.5	8.7	9.4	9.9	-Personas Naturales
-Personas Jurídicas	22.9	33.7	28.7	22.8	17.9	17.1	15.9	14.5	18.6	19.3	19.1	19.7	22.6	-Personas Jurídicas
-Regularización	1.6	0.8	0.7	21.4	22.2	2.6	1.7	0.7	2.1	0.3	1.3	0.8	0.5	-Regularización
2. Impuesto a la Importación	0.7	0.9	0.7	1.2	1.2	0.5	1.1	1.0	0.8	1.9	0.8	1.5	1.2	2. Impuesto a la Importación
3. Impuesto General a las Ventas	61.6	105.5	68.1	81.6	62.1	61.4	97.6	108.8	100.9	95.4	115.9	110.6	81.0	3. Impuesto General a las Ventas
-Operaciones Internas	30.6	44.9	30.5	28.0	22.7	26.1	27.0	21.6	30.7	30.7	27.8	28.4	33.3	-Operaciones Internas
-Operaciones Externas	31.0	60.6	37.6	53.6	39.4	35.3	70.6	87.2	70.3	64.7	88.1	82.2	47.7	-Operaciones Externas
4. Impuestos Selectivo al Consumo	9.3	7.3	0.5	7.9	2.5	2.9	2.8	1.0	6.2	6.7	8.9	6.0	4.4	4. Impuestos Selectivo al Consumo
5. Otros ingresos no tributarios	13.2	5.3	5.4	6.9	12.6	11.2	10.5	10.6	11.5	10.1	11.4	10.0	10.3	5. Otros ingresos no tributarios
II. Ingresos No Tributarios	0.2	0.2	4.6	0.2	0.2	0.5	0.6	0.2	0.2	0.1	0.1	0.1	0.2	II. Ingresos No Tributarios
INGRESOS CORRIENTES (I+II)	119.5	167.4	117.8	150.8	132.7	106.0	139.1	145.5	148.9	143.3	166.3	158.1	130.0	INGRESOS CORRIENTES (I+II)

FUENTE: SUNAT

ELABORACIÓN: BCRP Sucursal Piura. Departamento de Estudios Económicos

ANEXO 10

PIURA: GASTOS NO FINANCIEROS DEL GOBIERNO NACIONAL (Millones de soles)

	2015	2016												
	DIC	ENE	FEB	MAR	ABR	MAY	JUN	JUL	AGO	SET	OCT	NOV	DIC	
GASTOS NO FINANCIEROS	382.4	132.0	153.9	141.0	126.0	107.4	135.3	127.4	136.1	116.6	183.5	128.8	337.3	GASTOS NO FINANCIEROS
a. GASTOS CORRIENTES	180.7	109.3	119.2	93.3	107.8	91.6	120.2	110.9	117.6	95.1	115.1	81.9	149.3	a. GASTOS CORRIENTES
1. Personal y obligaciones sociales	46.4	39.7	38.3	37.7	37.6	38.5	42.2	48.5	34.9	35.8	35.8	39.0	44.1	1. Personal y obligaciones sociales
2. Pensiones y otras prestaciones sociales	23.5	14.7	15.2	14.6	15.4	14.9	14.7	27.5	15.3	15.1	15.4	2.8	26.9	2. Pensiones y otras prestaciones sociales
3. Bienes y servicios	69.6	34.4	22.2	27.3	19.5	25.2	21.5	24.0	24.3	26.3	24.7	20.5	47.0	3. Bienes y servicios
4. Donaciones y transferencias	5.7	19.2	5.7	0.5	2.6	0.2	1.6	0.7	0.0	0.2	0.1	3.1	1.5	4. Donaciones y transferencias
5. Otros gastos	35.5	1.3	37.8	13.2	32.7	12.8	40.1	10.2	43.1	17.8	39.1	16.6	29.7	5. Otros gastos
b. GASTOS DE CAPITAL	201.7	22.7	34.7	47.7	18.2	15.8	15.1	16.5	18.5	21.5	68.4	46.9	188.0	b. GASTOS DE CAPITAL
1. Adquisición de activos no financieros	192.1	22.7	34.7	47.7	18.2	14.1	15.1	16.5	14.1	21.3	68.4	46.9	168.5	1. Adquisición de activos no financieros
2. Otros gastos de capital	9.6	0.0	0.0	0.0	0.0	1.7	0.0	0.1	4.5	0.2	0.1	0.0	19.6	2. Otros gastos de capital

FUENTE: Ministerio de Economía y Finanzas.

ELABORACIÓN: BCRP Sucursal Piura. Departamento de Estudios Económicos

ANEXO 11

PIURA: GASTOS NO FINANCIEROS DEL GOBIERNO REGIONAL
(Millones de soles)

	2015	2016												
	DIC	ENE	FEB	MAR	ABR	MAY	JUN	JUL	AGO	SET	OCT	NOV	DIC	
GASTOS NO FINANCIEROS	327.1	93.2	109.9	123.6	123.5	129.3	119.5	149.4	125.2	125.4	117.3	128.7	216.5	GASTOS NO FINANCIEROS
a. GASTOS CORRIENTES	195.1	88.9	93.4	104.3	104.7	104.2	102.1	121.6	102.6	106.8	103.2	117.3	173.5	a. GASTOS CORRIENTES
1. Personal y obligaciones sociales	96.3	71.2	64.1	61.7	67.3	68.0	68.2	82.0	68.5	71.4	70.8	85.0	112.0	1. Personal y obligaciones sociales
2. Pensiones y otras prestaciones sociales	14.3	12.0	9.1	9.3	9.5	9.0	9.1	11.4	9.1	9.3	9.1	10.1	15.4	2. Pensiones y otras prestaciones sociales
3. Bienes y servicios	80.3	5.1	18.5	33.1	26.6	26.6	24.5	27.4	21.8	25.1	22.9	21.4	41.4	3. Bienes y servicios
4. Otros gastos	4.2	0.6	1.7	0.2	1.3	0.6	0.3	0.5	3.3	1.1	0.4	0.8	4.6	4. Otros gastos
b. GASTOS DE CAPITAL	132.0	4.3	16.5	19.3	18.8	25.1	17.4	27.8	22.6	18.7	14.1	11.4	43.0	b. GASTOS DE CAPITAL
1. Adquisición de activos no financieros	131.8	2.6	16.3	16.5	17.2	23.5	17.2	27.8	22.6	18.7	14.1	11.4	43.0	1. Adquisición de activos no financieros
2. Otros gastos de capital	0.2	1.7	0.2	2.8	1.6	1.6	0.2	0.0	0.0	0.0	0.0	0.0	0.0	2. Otros gastos de capital

FUENTE: Ministerio de Economía y Finanzas.

ELABORACIÓN: BCRP Sucursal Piura. Departamento de Estudios Económicos

ANEXO 12

PIURA: GASTOS NO FINANCIEROS DE LOS GOBIERNOS LOCALES (Millones de soles)

	2015	2016												
	DIC	ENE	FEB	MAR	ABR	MAY	JUN	JUL	AGO	SET	OCT	NOV	DIC	
GASTOS NO FINANCIEROS	272.5	43.4	71.3	128.2	78.5	110.7	89.7	133.0	99.3	98.3	77.8	101.4	269.8	GASTOS NO FINANCIEROS
a. GASTOS CORRIENTES	83.9	34.1	44.3	53.0	48.7	62.4	48.0	57.9	45.6	48.1	43.7	46.6	87.6	a. GASTOS CORRIENTES
1. Personal y obligaciones sociales	20.8	19.4	14.1	15.0	14.5	19.4	15.9	23.2	13.9	14.1	12.8	16.3	26.1	1. Personal y obligaciones sociales
2. Pensiones y otras prestaciones sociales	9.6	1.3	1.9	2.1	2.7	2.3	2.6	3.7	4.0	5.6	4.1	3.8	9.2	2. Pensiones y otras prestaciones sociales
3. Bienes y servicios	51.7	12.3	25.2	33.7	29.8	37.2	27.8	28.1	26.1	26.5	25.3	25.2	50.8	3. Bienes y servicios
4. Donaciones y transferencias	0.8	0.1	0.4	0.6	0.6	0.8	0.4	0.5	0.6	0.7	0.6	0.5	0.9	4. Donaciones y transferencias
5. Otros gastos	1.0	1.0	2.7	1.6	1.1	2.7	1.4	2.6	0.9	1.3	0.9	0.8	0.6	5. Otros gastos
b. GASTOS DE CAPITAL	188.6	9.3	27.0	75.2	29.8	48.3	41.7	75.0	53.7	50.1	34.1	54.8	182.3	b. GASTOS DE CAPITAL
1. Adquisición de activos no financieros	185.2	9.2	26.3	73.8	29.2	47.4	39.8	67.2	48.2	46.6	34.0	55.8	180.3	1. Adquisición de activos no financieros
2. Otros gastos de capital	3.4	0.1	0.7	1.4	0.6	0.9	1.8	7.8	5.5	3.5	0.1	-1.0	1.9	2. Otros gastos de capital

FUENTE: Ministerio de Economía y Finanzas.

ELABORACIÓN: BCRP Sucursal Piura. Departamento de Estudios Económicos

ANEXO 13

PIURA: CARTERA PESADA EN EL SISTEMA FINANCIERO 1/
(En porcentajes)

ENTIDADES FINANCIERAS	2015		2016											ENTIDADES FINANCIERAS
	NOV	DIC	ENE	FEB	MAR	ABR	MAY	JUN	JUL	AGO	SET	OCT	NOV	
A. BANCO DE LA NACIÓN	1.9	1.8	1.6	1.5	1.5	1.5	1.6	1.7	1.6	1.6	1.7	1.7	1.7	A. BANCO DE LA NACIÓN
B. EMPRESAS BANCARIAS	4.6	4.4	5.2	5.3	5.4	5.4	5.7	5.7	5.5	5.9	5.6	6.7	6.7	B. EMPRESAS BANCARIAS
Agrobanco	0.9	0.7	0.9	1.0	0.6	0.7	0.8	0.6	0.5	0.5	0.5	0.6	1.6	Agrobanco
C. INSTITUCIONES DE MICROFINANZAS														C. INSTITUCIONES DE MICROFINANZAS
Cajas Municipales	8.8	7.5	8.0	8.2	8.2	8.3	9.0	8.7	8.8	8.3	8.0	8.0	7.9	Cajas Municipales
Edpymes	4.7	4.1	4.1	4.4	4.5	4.6	6.0	5.6	6.2	5.2	5.4	5.4	4.4	Edpymes
Empresas Financieras	5.3	5.2	5.4	5.6	5.6	5.4	5.7	6.0	6.0	6.2	6.1	6.3	5.8	Empresas Financieras
TOTAL	5.3	4.9	5.6	5.7	5.8	5.8	6.2	6.1	6.0	6.2	5.9	6.7	6.6	TOTAL

1/ Cifras preliminares

FUENTE: Superintendencia de Banca, Seguros y AFP (SBS)

ELABORACIÓN: BCRP Sucursal Piura. Departamento de Estudios Económicos