

BANCO CENTRAL DE RESERVA DEL PERÚ
SUCURSAL PIURA



TUMBES: Síntesis de Actividad Económica
Agosto 2014¹

Departamento de Estudios Económicos

El Banco Central de Reserva del Perú (BCRP) ha considerado presentar un conjunto de indicadores sectoriales de actividad económica con la finalidad de poder realizar el seguimiento del desempeño de la economía departamental. Para el sector real, se ha utilizado el Valor Bruto de Producción a precios del año 2007 para los sectores disponibles. Cabe señalar que a partir de enero 2014, el Instituto Nacional de Estadística (INEI) ha realizado el cambio de año base (de 1994 a 2007) para la construcción del Producto Bruto Interno (PBI) nacional, estando en elaboración la desagregación departamental. En la medida que se publique referida información, el BCRP volvería a elaborar para cada departamento un indicador agregado de actividad económica.

¹ En el presente informe participaron Mario Alvarado Tabacchi, María Alama Salazar y Bersabeth Palacios Patrón

ÍNDICE

	<i>Página</i>
RESUMEN EJECUTIVO.....	3
I. ACTIVIDAD PRODUCTIVA.....	5
1. Actividad primaria.....	5
1.1 Sector agropecuario.....	5
1.2 Sector pesca	6
2. Otros indicadores sectoriales.....	7
2.1 Sector manufactura.....	7
2.2 Sector construcción.....	7
2.3 Arribos a los establecimientos de hospedaje.....	8
II. SECTOR EXTERNO	8
1. Exportaciones.....	8
III. ASPECTOS LABORALES	9
1. Empleo	9
IV. CRÉDITO Y DEPÓSITOS.....	10
1. Crédito.....	10
2. Depósitos	11
V. GASTO PÚBLICO NO FINANCIERO	12
1. Gasto corriente no financiero	12
2. Gasto de capital	13
VI. ANEXOS	15

RESUMEN EJECUTIVO

Principales hechos de importancia

- En agosto, las **actividades primarias** mostraron un comportamiento mixto. De un lado, el sector agropecuario creció en 43,4 por ciento respecto de análogo mes del año previo, mientras que, de otro lado, el sector pesquero se contrajo en 43,6 por ciento.
- En cuanto a los **otros indicadores de actividad económica** en la región, crecieron los despachos de cemento (6,0 por ciento), los arribos a establecimientos hospedaje (42,7 por ciento) y el crédito total (3,7 por ciento); por el contrario, se contrajo la producción industrial (-9,3 por ciento) y la inversión pública (-29,4 por ciento).

Actividad primaria

- En agosto, la **actividad agropecuaria** creció en 43,4 por ciento respecto de análogo mes del año pasado, por la expansión de la producción agrícola (60,1 por ciento) y pecuaria (8,6 por ciento). El desempeño positivo mensual del subsector agrícola radicó en la mayor producción de arroz (234,3 por ciento interanual) y plátano (13,8 por ciento), los cuales constituyen los principales cultivos regionales.
- En el mes bajo análisis, la **actividad pesquera** se contrajo en 43,6 por ciento respecto a similar mes del año pasado, por el menor desembarque para congelado (-48,6 por ciento) y fresco (-28,2 por ciento). Las temperaturas marinas mostraron una anomalía positiva de 1,4°C durante el mes.

Otros indicadores de actividad económica

- En agosto, la **manufactura primaria** decreció 9,3 por ciento respecto de análogo mes del año pasado. Este comportamiento se explica por la caída en la producción de pescado congelado (-23,9 por ciento), que no pudo ser compensada por la expansión en el procesamiento de cola de langostino (24,3 por ciento) y langostino entero congelado (39,8 por ciento).
- En el mes bajo análisis, los **despachos de cemento** crecieron 6,0 por ciento en relación con análogo período del año previo.
- El número de **arribos a establecimientos de hospedaje** se incrementó en 42,7 por ciento interanual, sustentado en la dinamización del turismo de playas. Al respecto, se observó el aumento de los visitantes nacionales (30,1 por ciento) y extranjeros (111,0 por ciento).
- El **crédito total** aumentó 3,7 por ciento interanual. En particular, el crédito de consumo e hipotecario registraron crecimientos de 12,8 y 8,1 por ciento, respectivamente.
- Por su parte, la **inversión pública**, correspondiente a los tres niveles de gobierno, totalizó S/.20, 6 millones, resultando menor en 29,4 por ciento a la de similar mes del año pasado. Este desempeño obedeció a la contracción en el gasto de capital del Gobierno Nacional (-45,4 por ciento) y del Gobierno Regional (-49,9 por ciento).

CUADRO N° 1
OTROS INDICADORES DE ACTIVIDAD ECONÓMICA
 (Variación % respecto a similar mes del año anterior)

		Mar.14	Abr.14	May.14	Jun.14	Jul.14	Ago.14
Producción industrial 1/	↑	23.7	↓ -22.7	↑ 28.2	↑ 58.9	↑ 66.3	↓ -9.3
Despachos de cemento 1/	↓	-1.2	↑ 9.2	↓ -13.8	↑ 49.1	↓ -19.1	↑ 6.0
Arribos a establecimientos de hospedaje	↑	66.7	↑ 11.4	↑ 94.5	↑ 86.3	↑ 107.0	↑ 42.7
Crédito total 2/	↑	6.4	↑ 5.7	↑ 4.1	↑ 4.8	↑ 5.0	↑ 3.7
Crédito de consumo 2/	↑	11.6	↑ 6.8	↑ 15.7	↑ 4.0	↑ 9.5	↑ 12.8
Crédito hipotecario 2/	↑	21.9	↑ 6.9	↑ 16.2	↑ 14.2	↑ 11.0	↑ 8.1
Inversión pública 1/	↓	-22.6	↑ 23.3	↓ -43.4	↓ -63.1	↓ -35.6	↓ -29.4

1/ En términos reales.

2/ En términos nominales.

Fuentes: PRODUCE, Cementos Pacasmayo, SBS y MEF.

I. ACTIVIDAD PRODUCTIVA

1. Actividad primaria

1.1 Sector agropecuario

- En agosto, la actividad agropecuaria creció en 43,4 por ciento respecto de análogo mes del año pasado, por la expansión de la producción agrícola (60,1 por ciento) y pecuaria (8,6 por ciento).
- El desempeño positivo mensual del subsector agrícola radicó en la mayor producción de arroz (234,3 por ciento) y plátano (13,8 por ciento), los cuales constituyen los principales cultivos regionales. Con relación al arroz, el notable repunte obedece a una mayor superficie cosechada en el mes, compensando de esta manera la significativa caída en la producción observada en el mes precedente.

CUADRO N° 2
SECTOR AGROPECUARIO 1/
(Toneladas)

Subsectores	Estructura Porcentual 2012 2/	AGOSTO			ENERO-AGOSTO		
		2013	2014	Var. %	2013	2014	Var. %
AGRÍCOLA	82.30			60.1			19.7
Orientada al mercado externo y agroindustria 2/	28.26			13.9			12.4
Cacao	0.96	48	58	22.1	383	417	8.9
Mango	0.24	0	0	n.d.	203	374	84.0
Plátano	25.77	9 045	10 292	13.8	74 747	88 115	17.9
Maíz amarillo duro	1.29	59	52	-12.4	3 409	804	-76.4
Orientada al mercado interno 2/	54.04			199.9			25.5
Arroz	48.04	2 002	6 693	234.3	70 770	92 329	30.5
Frijol caupí	0.42	10	3	-74.0	10	3	-74.0
Limón	4.21	243	714	193.4	12 626	12 591	-0.3
Maíz choclo	0.85	183	142	-22.4	1 432	1 201	-16.1
Melón	0.09	0	0	n.d.	56	21	-62.6
Soya	0.02	24	2	-91.5	49	30	-40.2
Yuca	0.41	65	209	223.5	638	1 160	81.7
PECUARIO	17.70			8.6			-5.8
Carne de Ave 3/	0.69	11	11	-1.5	97	94	-2.5
Huevo	0.09	4	4	8.1	31	30	-3.1
Carne de vacuno 3/	8.73	109	118	7.8	843	882	4.6
Leche	0.34	59	66	12.2	564	476	-15.7
Carne de Ovino 3/	1.27	10	8	-24.4	92	71	-22.7
Carne de Porcino 3/	4.83	90	108	19.7	861	641	-25.5
Carne de Caprino 3/	1.75	22	25	12.1	193	204	6.1
SECTOR AGROPECUARIO	100.00			43.4			15.7

1/ Cifras preliminares

2/ A precios de 2007

3/ Peso neto

Fuente: Ministerio de Agricultura y Riego

Elaboración: BCRP, Sucursal Piura. Departamento de Estudios Económicos

- En lo que va del año, el sector se expandió en 15,7 por ciento respecto de análogo período del año anterior, siendo determinante el incremento en la producción de arroz (30,5 por ciento) y plátano (17,9 por ciento).



- En el inicio de la campaña agrícola, se instalaron un total de 6,0 mil hectáreas de cultivos transitorios, lo que implicó un incremento del 8,8 por ciento respecto de la campaña anterior. Esto se explica por la mayor ejecución de arroz (9,3 por ciento de incremento).

CUADRO N° 3
SUPERFICIE SEMBRADA
(Hectáreas)

CULTIVO	CAMPAÑA AGRÍCOLA 2/		Variación	
	2013-2014	2014-2015	Absoluta	Porcentual
CULTIVOS TRANSITORIOS	5 543	6 033	490	8.8
Arroz	5 459	5 967	509	9.3
Frijol Caupí	0	2	2	n.d.
Maíz Amarillo Duro	23	18	- 5	-21.1
Maíz Choclo	23	38	15	64.5
Soya	18	1	- 17	-94.5
Yuca	4	5	1	12.5
Otros	17	3	- 14	-82.8
CULTIVOS PERMANENTES	58	29	- 29	-50.0
Cacao	4	0	- 4	-100.0
Limón	28	8	- 20	-71.4
Mango	0	0	0	n.d.
Plátano	26	21	- 5	-19.2
Total	5 601	6 062	461	8.2

1/ Cifras preliminares

2/ Agosto (mes de inicio de la campaña agrícola)

FUENTE: MINAGRI

1.2 Sector pesca

- En agosto, la actividad pesquera se contrajo en 43,6 por ciento respecto a similar mes del año pasado, por el menor desembarque para congelado (-48,6 por ciento) y fresco (-28,2 por ciento). Las temperaturas marinas mostraron una anomalía positiva de 1,4°C durante el mes. En los ocho primeros meses del año, la caída sectorial fue de 4,9 por ciento.

CUADRO N° 4
SECTOR PESCA 1/
(En toneladas)

DESTINO	AGOSTO			ENERO - AGOSTO		
	2013	2014	Var % 1/	2013	2014	Var % 1/
Consumo Humano Directo						
Congelado	3 502	1 800	-48.6	23 808	21 944	-7.8
Curado	0	0	n.d.	25	6	-77.6
Fresco	1 557	1 118	-28.2	6 624	7 276	9.8
TOTAL			-43.6			-4.9

1/ A precios de 2007. Cifras preliminares.

Fuente: Ministerio de la Producción; Gerencia Regional de la Producción - Tumbes

Elaboración: BCRP Sucursal Piura. Departamento de Estudios Económicos

2. Otros indicadores sectoriales

2.1 Sector manufactura

- En agosto, la manufactura primaria decreció 9,3 por ciento respecto de análogo mes del año pasado. Este comportamiento se explica por la caída en la producción de pescado congelado (-23,9 por ciento), que no pudo ser compensada por la expansión en el procesamiento de cola de langostino (24,3 por ciento) y langostino entero congelado (39,8 por ciento). No obstante, en lo que va del año, el crecimiento sectorial fue del 31,2 por ciento impulsado por el dinamismo de la industria pesquera y langostinera. Al respecto, cabe señalar que algunas empresas de esta última rama industrial han invertido recientemente en la ampliación y modernización de plantas y pozas de cultivo; esto ocurrió en medio del comportamiento favorable de los precios internacionales habida cuenta de problemas sanitarios que afectaron la producción en otras zonas del mundo (Méjico, Tailandia).

CUADRO N° 5
SECTOR MANUFACTURA 1/
(Variación % real respecto a similar periodo del año anterior)

Ramas de actividad	Estructura porcentual 2012 2/	AGOSTO	ENERO-AGOSTO
		Var. %	Var. %
MANUFACTURA PRIMARIA	100.0	-9.3	31.2
Derivados pesqueros y acuícolas	100.0	-9.3	31.2
SECTOR MANUFACTURA	100.0	-9.3	31.2

1/ Cifras preliminares.

2/ A precios de 2007.

Fuente: PRODUCE, INEI

2.2 Sector construcción

- En el mes bajo análisis, los despachos de cemento crecieron 6,0 por ciento en relación con análogo período del año previo. En el período enero-agosto, dichos despachos mostraron un incremento de 1,6 por ciento.

GRÁFICO N° 1
CRECIMIENTO DE LOS DESPACHOS DE CEMENTO
(Variación % real respecto a similar mes del año anterior)

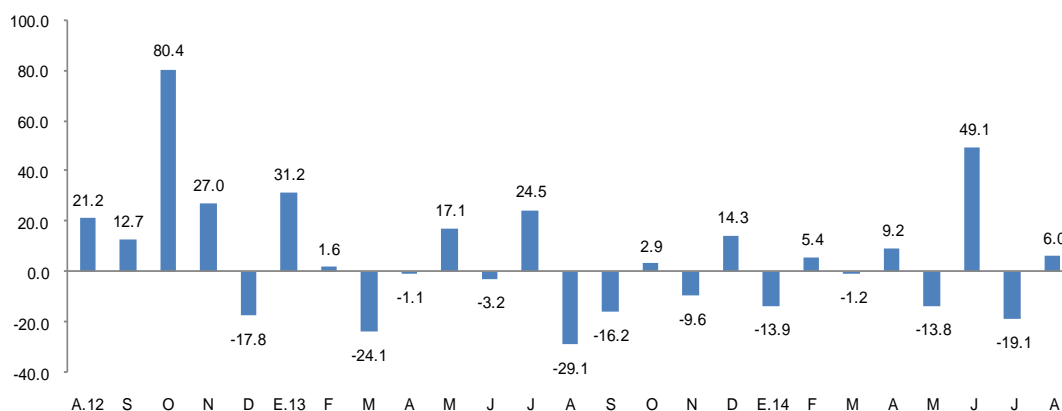

FUENTE: BCRP Sucursal Piura en base a información de Cementos Pacasmayo S.A.A

2.3 Arribos a los establecimientos de hospedaje

- En agosto, el número de arribos a establecimientos de hospedaje se incrementó en 42,7 por ciento respecto de similar mes del año anterior, sustentado en la dinamización del turismo de playas. Al respecto, se observó el aumento de los visitantes nacionales (30,1 por ciento) y extranjeros (111,0 por ciento). En lo que va del año, el número de arribos se expandió en 54,9 por ciento.

GRÁFICO N° 2
CRECIMIENTO DE ARRIBOS A ESTABLECIMIENTOS DE HOSPEDAJE
(Variación %)

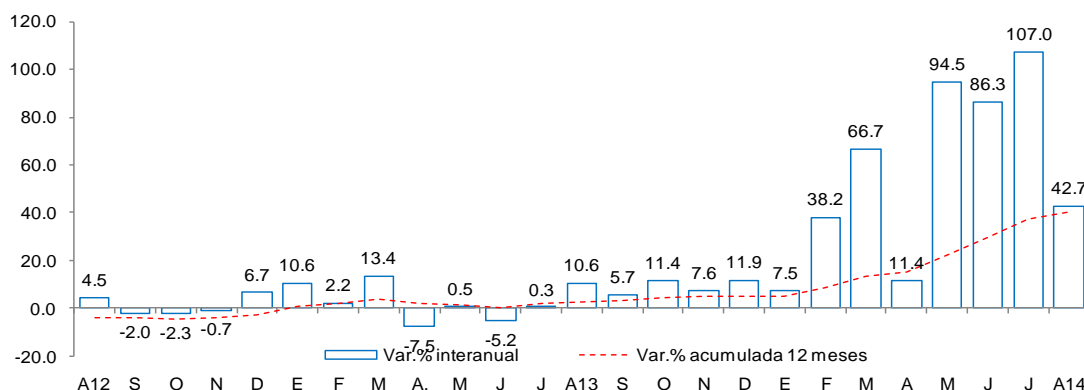

Fuente: Encuesta Mensual a Establecimientos de Hospedaje Temporal- MINCETUR

II. SECTOR EXTERNO

1. Exportaciones

- En agosto, las exportaciones de Tumbes totalizaron US\$ 12,4 millones; es decir, 6,5 por ciento más que las registradas en igual mes del año pasado, debido al aumento de las exportaciones no tradicionales (7,2 por ciento), ya que no se registraron exportaciones tradicionales.
- En relación con los productos no tradicionales (US\$ 12,4 millones) destacaron los embarques de colas de langostinos congelados (US\$ 7,5 millones) y langostinos enteros congelados (US\$ 2,3 millones), que, en conjunto, dieron cuenta del 79,0 por ciento de los envíos totales al exterior; asimismo, la expansión en las ventas de estos productos acuícolas fue del 27,1 por ciento y 21,3 por ciento, respectivamente, permitiendo contrarrestar la caída observada en conchas de abanico (-19,0 por ciento).

CUADRO N° 6
EXPORTACIONES POR GRUPO DE PRODUCTOS 1/
(Valor FOB en millones de US\$)

	Estructura %	AGOSTO			ENERO-AGOSTO		
	2013	2013	2014	Var %	2013	2014	Var %
PRODUCTOS TRADICIONALES	3.3%	0.1	0.0	-100.0	4.1	1.4	-65.2
Agropecuaria	3.3%	0.1	0.0	-100.0	4.1	1.3	-69.0
PRODUCTOS NO TRADICIONALES	96.7%	11.6	12.4	7.2	93.3	131.6	41.1
Agropecuaria	5.5%	0.4	0.2	-57.0	7.9	1.9	-75.4
Pesquero	90.4%	11.1	12.2	9.9	84.5	128.7	52.2
Otros	0.8%	0.1	0.07	-41.4	0.9	0.9	7.1
TOTAL EXPORTACIONES	100.0%	11.6	12.4	6.5	97.3	133.0	36.6

1/ Cifras preliminares

Fuente: SUNAT

Elaboración: BCRP Sucursal Piura. Departamento de Estudios Económicos

- En los ocho primeros meses del año las exportaciones llegaron a US\$ 133,0 millones, lo que significó un incremento de 36,6 por ciento en relación con similar período del año anterior. Los principales destinos fueron Estados Unidos (65,6 por ciento), España (12,5 por ciento), Francia (7,7 por ciento), Corea del Sur (2,1 por ciento), Italia (1,7 por ciento) y Japón (1,1 por ciento).

III. ASPECTOS LABORALES

1. Empleo

- En agosto, el empleo en la ciudad de Tumbes, en empresas privadas formales de 10 a más trabajadores, presentó un incremento del 1,4 por ciento con relación a análogo mes del año anterior. Este comportamiento se debió principalmente a mayor contratación de trabajadores en el sector extractivo (17.7), que pudo compensar la caída de sectores como comercio (-5,1 por ciento) y servicios (-6,3 por ciento)

CUADRO N° 7
CIUDAD DE TUMBES: ÍNDICE MENSUAL DE EMPLEO EN EMPRESAS PRIVADAS FORMALES DE 10 Y MÁS TRABAJADORES POR RAMA DE ACTIVIDAD ECONÓMICA 1/

Sectores	Agosto			Enero - Agosto		
	2013	2014	Var.%	2013	2014	Var.%
Extractiva 2/	95.1	111.9	17.7	99.2	104.1	4.9
Industria manufacturera	-	-	-	-	-	-
Comercio	109.0	103.5	-5.1	107.1	109.9	2.6
Transporte, almacenes y comunicaciones	118.9	122.9	3.3	113.9	118.8	4.3
Servicios 3/	106.2	99.6	-6.3	100.4	100.3	-0.1
Total	104.2	105.6	1.4	101.9	104.4	2.5

Nota: La información corresponde al primer día de cada mes.

1/ Cifras preliminares.

2/ Conformada por las subramas agricultura, pesca y minería.

3/ Conformada por las subramas servicios prestados a empresas, restaurantes y hoteles, establecimientos financieros, enseñanza, servicios sociales y comunales; y electricidad, gas y agua.

Fuente: MTPE - Encuesta Nacional de Variación del Empleo (ENVME)

Elaboración: BCRP, Sucursal Piura. Departamento de Estudios Económicos.

GRÁFICO N° 3
CIUDAD DE TUMBES: EMPLEO FORMAL URBANO EN EMPRESAS DE 10 Y MÁS TRABAJADORES
(Variación % respecto a similar mes del año anterior)

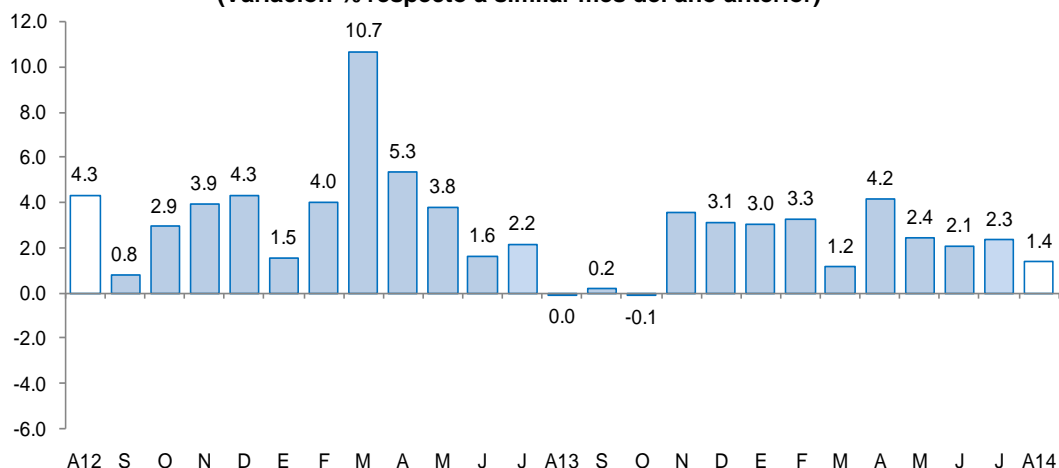

Fuente: Ministerio de Trabajo y Promoción del Empleo

IV. CRÉDITO Y DEPÓSITOS

1. Crédito

- En agosto, el saldo del crédito aumentó 3,7 por ciento respecto a análogo mes del año previo. Este desempeño obedeció fundamentalmente al incremento en las colocaciones del Banco de la Nación (14,9 por ciento) y de Agrobanco (91,2 por ciento); por otra parte, se observaron crecimientos más modestos en la banca múltiple (1,0 por ciento) y en las instituciones no bancarias (3,0 por ciento). El crédito en moneda nacional representó el 88,4 por ciento del total y se expandió en 4,6 por ciento interanual.
- Según tipo de crédito, destacó el de consumo que representó el 42,9 por ciento del total. En términos de crecimiento interanual, sobresalieron el crédito de consumo (12,8 por ciento) y el hipotecario (8,1 por ciento).

CUADRO Nº 8
CRÉDITO
(Saldos en millones de nuevos soles)

	Estructura %	Agosto		Var. %
	Agosto 2014	2013	2014	
Banco de la Nación 1/	7.9	45.2	51.9	14.9
Agrobanco 2/	1.7	5.9	11.4	91.2
Banca Múltiple	46.3	301.2	304.2	1.0
Instituciones no bancarias	44.0	280.4	288.8	3.0
Cajas municipales	71.5	212.6	206.5	-2.9
Edpymes	2.7	5.9	7.9	33.5
Financieras	25.8	61.9	74.5	20.3
TOTAL	100.0	632.8	656.3	3.7
Corporativo, gran y mediana empresa	14.6	109.7	95.6	-12.9
Pequeña empresa	24.7	163.8	161.9	-1.2
Microempresa	14.0	85.8	91.6	6.8
Consumo	42.9	249.9	281.8	12.8
Hipotecario	3.9	23.6	25.5	8.1
En moneda nacional	88.4	554.9	580.2	4.6
En moneda extranjera	11.6	77.9	76.1	-2.3

1/ No considera los créditos a las demás empresas del sistema financiero.

2/ Sólo considera los créditos de consumo e hipotecario.

Fuente: Superintendencia de Banca, Seguros y AFP.

Elaboración: BCRP, Sucursal Piura. Departamento de Estudios Económicos.

GRÁFICO Nº 4
CRECIMIENTO DEL CRÉDITO 1/
(Variación % respecto a similar mes del año anterior)

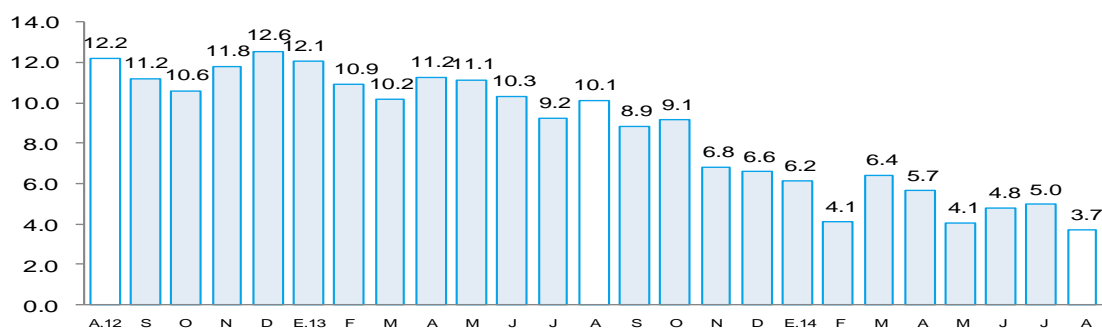

1/ Comprende banca múltiple, Banco de la Nación, Agrobanco, cajas municipales, cajas rurales, edpymes y financieras.

Fuente: Superintendencia de Banca, Seguros y AFP.

- La morosidad en julio fue de 6,6 por ciento; es decir, 1,2 puntos porcentuales más respecto al mismo mes del año pasado. La mora de las empresas bancarias se ubicó en 7,3 por ciento, mostrando un incremento de 1,7 puntos porcentuales, mientras que la cartera pesada en las cajas municipales fue del 7,9 por ciento, registrando un aumento de 1,5 puntos.

GRÁFICO N° 5
TASA DE MOROSIDAD
(Porcentaje)

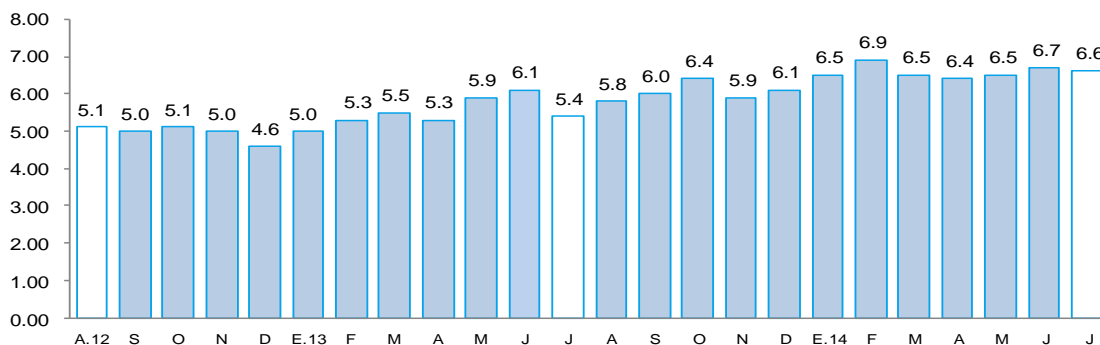

FUENTE: Superintendencia de Banca, Seguros y AFP (SBS).

ELABORACIÓN: BCRP - Sucursal Piura. Departamento de Estudios Económicos

2. Depósitos

- El saldo de depósitos aumentó 18,1 por ciento respecto a agosto del año pasado, debido principalmente a la mayor captación de depósitos a la vista (36,6 por ciento interanual) y ahorros corrientes (23,6 por ciento). Los depósitos en moneda nacional representaron el 77,2 por ciento del total y se expandieron en 16,5 por ciento interanual; asimismo, las captaciones en moneda extranjera registraron un incremento del 24,0 por ciento.
- Por tipo de instituciones, los depósitos en la banca múltiple crecieron en 24,7 por ciento, mientras que en las instituciones no bancarias lo hicieron en 5,3 por ciento y en el Banco de la Nación, en 25,9 por ciento.

CUADRO N° 9
DEPÓSITOS
(Saldos en millones de nuevos soles)

	Estructura % Agosto 2014	Agosto		Var.%
		2013	2014	
Banco de la Nación	19.8	42.1	52.9	25.9
Banca Múltiple	61.9	105.3	131.3	24.7
Instituciones no bancarias	31.2	79.2	83.4	5.3
Cajas municipales	94.8	75.0	79.0	5.4
Financieras	5.2	4.2	4.4	3.1
TOTAL	112.8	226.6	267.6	18.1
Vista	24.1	47.3	64.6	36.6
Ahorro	48.7	105.5	130.4	23.6
A plazos	27.1	73.8	72.6	-1.6
En moneda nacional	77.2	177.3	206.6	16.5
En moneda extranjera	22.8	49.2	61.0	24.0

Fuente: Superintendencia de Banca, Seguros y AFP.

Elaboración: BCRP, Sucursal Piura. Departamento de Estudios Económicos.

GRÁFICO Nº 6
CRECIMIENTO DE LOS DEPÓSITOS 1/
 (Variación % respecto a similar mes del año anterior)

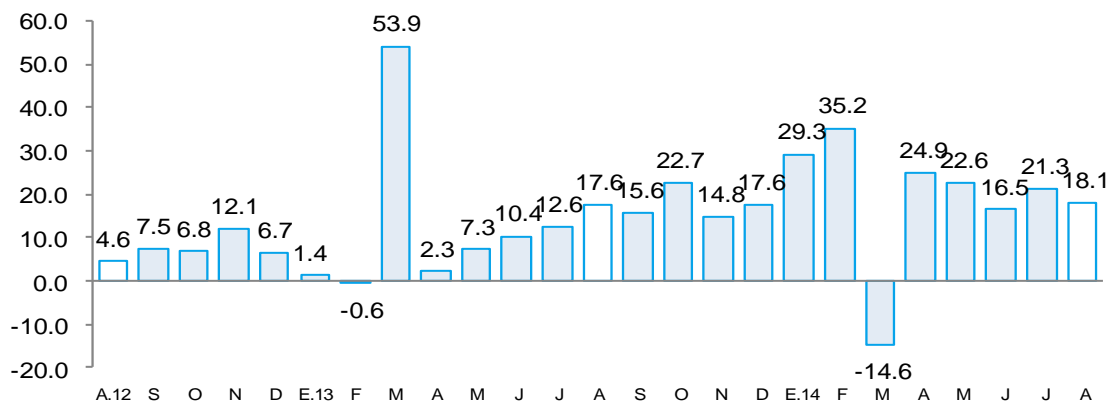

1/ Comprende banca múltiple, Banco de la Nación, Agrobanco, cajas municipales, cajas rurales y financieras.
 Fuente: Superintendencia de Banca, Seguros y AFP.

V. GASTO PÚBLICO NO FINANCIERO

1. Gasto corriente no financiero

- En agosto, el gasto público corriente no financiero se incrementó en 70,0 por ciento, en términos reales, respecto de análogo mes del año anterior. El gasto del Gobierno Nacional se expandió en 33,9 por ciento, al igual que el del Gobierno Regional (107,3 por ciento) y el de los Gobiernos Locales (25,1 por ciento).
- En lo que va del año, el gasto del sector público en remuneraciones, pensiones, bienes y servicios se incrementó en 5,6 por ciento, debido al mayor desembolso del Gobierno Regional (9,2 por ciento) y de los Gobiernos Locales (6,8 por ciento).

CUADRO Nº 10
GASTO PÚBLICO 1/ 2
 (Millones de nuevos soles)

	AGOSTO			ENERO - AGOSTO		
	2013	2014	Var.%real	2013	2014	Var.%real
Gobierno Nacional	11.6	15.9	33.9	103.6	105.4	-0.9
Gobierno Regional	17.7	37.6	107.3	166.0	186.2	9.2
Gobiernos Locales	5.4	7.0	25.1	51.8	56.8	6.8
TOTAL	34.7	60.5	70.0	321.5	348.4	5.6

1/ Información actualizada al 31 de agosto de 2014.

2/ Comprende el gasto en remuneraciones, pensiones, bienes y servicios.

Fuente: Ministerio de Economía y Finanzas.

Elaboración: BCRP, Sucursal Piura. Departamento de Estudios Económicos.

2. Gasto de capital

- En agosto, la inversión pública, correspondiente a los tres niveles de gobierno, totalizó S/.20,6 millones, resultando menor en 29,4 por ciento a la de similar mes del año pasado. Este desempeño obedeció a la contracción en el gasto de capital del Gobierno Nacional

(-45,4 por ciento) y del Gobierno Regional (-49,9 por ciento). En este último caso, hay procesos de control y judiciales en curso que frenaron la inversión.

- En lo que va del año, el gasto de capital se contrajo en 16,8 por ciento a raíz de la menor ejecución por parte del Gobierno Nacional (-39,5 por ciento), Gobierno Regional (-19,3 por ciento) y Gobiernos Locales (-3,8 por ciento).
- En cuanto al avance de la inversión pública, lo ejecutado al mes de agosto representa el 50,7 por ciento del Presupuesto Institucional Modificado (PIM). El Gobierno Nacional registró un avance del 34,8 por ciento; el Gobierno Regional, del 68,5 por ciento y los Gobiernos Locales, del 44,9 por ciento.

CUADRO Nº 11
INVERSIÓN PÚBLICA 1/ 2/
(Millones de nuevos soles)

	AGOSTO			ENERO - AGOSTO		
	2013	2014	Var.% real	2013	2014	Var.% real
Gobierno Nacional	5.5	3.1	-45.4	40.0	24.8	-39.5
Gobierno Regional	13.7	7.0	-49.9	106.9	88.5	-19.3
Gobiernos Locales	9.2	10.5	10.5	91.0	89.8	-3.8
Inversión Pública	28.4	20.6	-29.4	237.8	203.2	-16.8

1/ Información actualizada al 31 de agosto de 2014.

2/ Comprende la adquisición de activos no financieros.

Fuente: Ministerio de Economía y Finanzas.

Elaboración: BCRP, Sucursal Piura. Departamento de Estudios Económicos.

GRÁFICO Nº 7
CRECIMIENTO DE LA INVERSIÓN PÚBLICA 1/
(Variación % real)

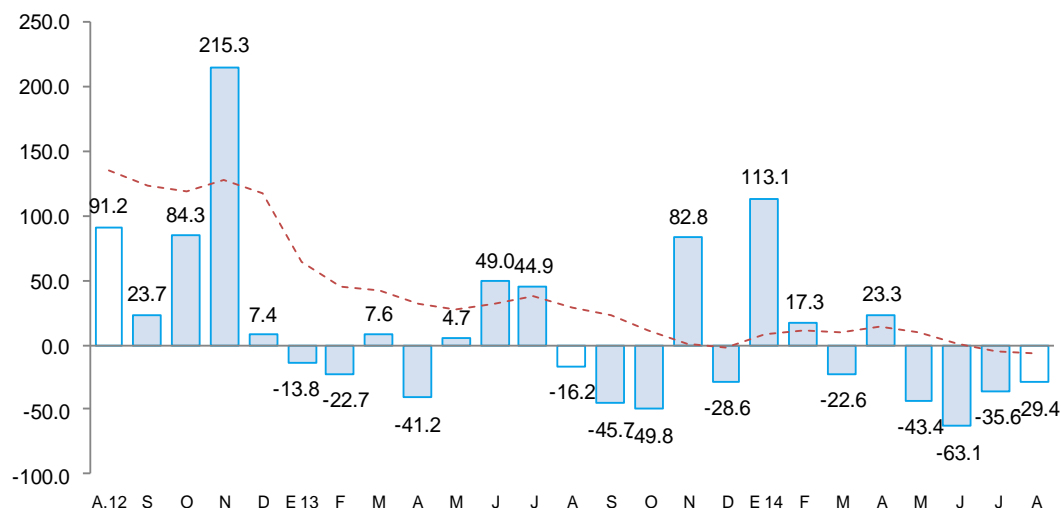

Fuente: Ministerio de Economía y Finanzas (MEF)

- La menor inversión mensual del Gobierno Nacional obedeció a la disminución de los desembolsos en infraestructura vial (-66,7 por ciento) y agrícola (-83,3 por ciento). La ejecución de agosto estuvo dirigida principalmente a instalaciones educativas (S/.1,1 millones) y a la construcción del Puente Caleta Grau y accesos (S/.0,2 millones)



- El Gobierno Regional, en el mes bajo análisis, ejecutó obras de infraestructura vial, como la vía que parte desde la zona del Parque Industrial hasta el Hospital JAMO II del sector Nuevo Tumbes (S/.4,7 millones) y las vías de acceso a centros de producción agrícola en San Jacinto (S/.1,5 millones). De otro lado, se observó una drástica disminución en la asignación a instalaciones educativas (-80,0 por ciento).
- Por su parte, la inversión de los Gobiernos Locales fue destinada a la ejecución de obras de mejoramiento vial (S/.4,4 millones), entre las cuales destacaron la vía principal Matapalo – Zarumilla (S/.1,5 millones) y las calles de Tumbes (S/.1,2 millones). También se asignó recursos a obras de infraestructura eléctrica (100,0 por ciento interanual) y educativas (71,4 por ciento), que contrarrestaron la menor inversión en agua y saneamiento (-86,7 por ciento).

VI. ANEXOS

ANEXO 1

TUMBES: PRODUCCIÓN AGROPECUARIA 1/
(TM)

	2013					2014							
	AGO	SEP	OCT	NOV	DIC	ENE	FEB	MAR	ABR	MAY	JUN	JUL	AGO
AGRÍCOLA													
Arroz	2 002	0	0	0	32 053	32 053	2 336	0	0	0	36 211	15 036	6 693
Cacao	48	63	48	58	50	67	17	67	46	52	41	61	58
Frijol caupi	10	7	0	3	3	6	0	3	0	0	1	1	3
Limón	243	411	815	1 223	1 594	1 594	355	2 518	2 329	2 282	1 913	885	714
Maíz amarillo	59	32	6	62	79	20	12	30	26	378	246	40	52
Maíz choclo	183	164	155	240	213	129	100	130	200	147	224	129	142
Mango	0	0	0	0	72	374	0	0	0	0	0	0	0
Melón	0	0	0	0	0	0	0	0	0	21	0	0	0
Plátano	9 045	8 762	9 578	9 861	10 455	10 941	11 437	11 465	10 855	11 301	13 127	8 698	10 292
Soya	24	2	3	16	19	20	2	0	0	1	5	0	2
Tabaco	0	0	0	0	0	0	0	0	0	0	0	0	0
Yuca	65	23	342	429	80	168	0	216	72	110	329	55	209
PECUARIO													
Carne de ave ^{2/}	11	11	11	11	12	11	12	15	13	12	12	11	11
Carne de caprino ^{2/}	22	21	21	20	21	24	24	14	27	25	28	29	25
Carne de ovino ^{2/}	10	13	14	13	19	9	19	12	9	9	10	10	8
Carne de porcino ^{2/}	90	88	84	82	94	52	88	97	77	81	92	96	108
Carne de vacuno ^{2/}	109	103	100	116	168	90	165	102	104	105	136	143	118
Huevos	4	4	4	4	4	4	4	4	4	4	4	4	4
Leche	59	56	55	51	53	58	57	56	50	48	68	73	66

1/ Cifras preliminares

2/ Peso neto

FUENTE: MINAGRI

ELABORACIÓN: BCRP SUCURSAL PIURA. Departamento de Estudios Económicos



ANEXO 2

TUMBES: PRODUCCIÓN PESQUERA 1/ T.M.B

	2013					2014								
	AGO	SEP	OCT	NOV	DIC	ENE	FEB	MAR	ABR	MAY	JUN	JUL	AGO	
CHD 2/	5 059	4 860	5 246	4 096	3 771	4 637	3 883	4 116	2 294	3 420	3 046	4 911	2 918	CHD 1/
1. Fresco	1 557	1 114	830	1 068	932	1 015	819	2 940	790	663	570	1 125	1 118	1. Fresco
2. Congelado	3 502	3 746	4 157	3 028	2 839	3 617	3 064	0	1 504	2 757	2 476	3 786	1 800	2. Congelado
4. Curado	0	0	259	0	0	6	0	1 176	0	0	0	0	0	4. Curado
TOTAL	5 059	4 860	5 246	4 096	3 771	4 637	3 883	4 116	2 294	3 420	3 046	4 911	2 918	TOTAL

1/ Cifras preliminares

2/ Consumo Humano Directo

FUENTE: Ministerio de la Producción

ELABORACIÓN: BCRP SUCURSAL PIURA. Departamento de Estudios Económicos

ANEXO 3

**TUMBES: EXPORTACIONES FOB POR GRUPOS DE PRODUCTO 1/
(MILLONES US\$)**

TIPO	2013					2014							
	AGO	SEP	OCT	NOV	DIC	ENE	FEB	MAR	ABR	MAY	JUN	JUL	AGO
I. Productos Tradicionales	0.1	0.0	0.2	0.3	0.6	0.2	0.7	0.0	0.0	0.0	0.2	0.1	0.0
Agropecuario	0.1	0.0	0.2	0.3	0.6	0.2	0.7	0.0	0.0	0.0	0.2	0.1	0.0
Pesquero	0.0	0.0	0.0	0.0	0.0	0.0	0.0	0.0	0.0	0.0	0.0	0.0	0.0
II. Productos No Tradicionales	11.6	13.1	14.9	13.5	18.1	21.6	15.4	19.0	17.9	16.1	14.8	14.7	12.4
Agropecuario	0.4	0.1	0.1	0.3	0.3	0.2	0.2	0.4	0.3	0.4	0.2	0.1	0.2
Maderas y Papeles	0.0	0.0	0.0	0.0	0.0	0.0	0.0	0.0	0.0	0.0	0.0	0.0	0.0
Metal-Mecánico	0.0	0.0	0.0	0.1	0.0	0.0	0.0	0.0	0.0	0.0	0.0	0.0	0.0
Minería No Metálica	0.0	0.0	0.0	0.0	0.0	0.0	0.0	0.0	0.0	0.0	0.0	0.0	0.0
Pesquero	11.1	12.8	14.7	13.2	17.6	21.3	15.2	18.6	17.5	15.6	14.5	14.6	12.2
Químico	0.0	0.0	0.0	0.0	0.2	0.1	0.0	0.0	0.0	0.1	0.1	0.0	0.0
Resto de No Tradicionales	0.0	0.0	0.0	0.0	0.0	0.0	0.0	0.0	0.0	0.0	0.0	0.0	0.0
Sidero-Metalúrgico y Joyería	0.0	0.0	0.0	0.0	0.0	0.0	0.0	0.0	0.0	0.0	0.0	0.0	0.0
Textil	0.1	0.1	0.0	0.0	0.0	0.0	0.0	0.0	0.0	0.0	0.0	0.0	0.0
TOTAL EXPORTACIONES	11.6	13.1	15.0	13.9	18.7	21.9	16.1	19.0	17.9	16.1	15.0	14.8	12.4

1/ Cifras preliminares

FUENTE: SUNAT

ELABORACIÓN: BCRP SUCURSAL PIURA. Departamento de Estudios Económicos

ANEXO 4



TUMBES: EXPORTACIONES DE PRODUCTOS NO TRADICIONALES 1/
(Millones de US\$)

TIPO	2013					2014							
	AGO	SEP	OCT	NOV	DIC	ENE	FEB	MAR	ABR	MAY	JUN	JUL	AGO
Arroz	0.0	0.0	0.0	0.0	0.0	0.0	0.0	0.0	0.0	0.0	0.0	0.0	0.0
Bananas tipo "cavendish valery"	0.2	0.1	0.1	0.1	0.1	0.1	0.2	0.3	0.2	0.3	0.2	0.1	0.2
Legumbres (frijoles, cebollas, ajos, aceitunas)	0.2	0.0	0.0	0.2	0.1	0.1	0.0	0.0	0.1	0.0	0.0	0.0	0.0
Otros prod.agropec. no tradicionales	0.0	0.0	0.0	0.0	0.1	0.0	0.0	0.0	0.0	0.0	0.0	0.0	0.0
AGROPECUARIOS	0.4	0.1	0.1	0.3	0.3	0.2	0.2	0.4	0.3	0.4	0.2	0.1	0.2
Colas de langostinos congeladas	5.9	7.9	8.8	5.4	12.1	14.1	9.9	12.9	12.8	12.0	11.6	11.0	7.5
Conchas de abanico	2.7	3.0	3.1	3.3	2.1	2.9	1.6	1.6	0.7	1.5	0.8	1.2	2.2
Langostinos	1.9	1.5	2.7	3.6	2.5	2.9	1.8	2.5	2.6	1.1	1.3	2.0	2.3
Pota	0.5	0.3	0.1	0.3	0.3	0.0	0.2	0.6	0.8	0.6	0.5	0.4	0.2
Pescado congelado	0.0	0.1	0.0	0.2	0.3	0.0	0.1	0.2	0.2	0.2	0.2	0.0	0.0
Otros prod.pesqueros no tradicionales	0.0	0.1	0.0	0.5	0.5	1.2	1.0	0.3	0.0	0.0	0.0	0.0	0.0
PESQUEROS	11.1	12.8	14.7	13.2	17.6	21.1	14.7	18.1	17.0	15.5	14.3	14.6	12.2
TOTAL	11.4	13.0	14.8	13.5	17.9	21.3	14.8	18.5	17.3	15.9	14.5	14.7	12.3

1/ Cifras preliminares

FUENTE: SUNAT

ELABORACIÓN: BCRP SUCURSAL PIURA. Departamento de Estudios Económicos

ANEXO 5

TUMBES: IMPORTACIONES POR USO O DESTINO ECONOMICO 1/
(Millones de US\$)

RUBROS	2 013					2 014							
	AGO	SEP	OCT	NOV	DIC	ENE	FEB	MAR	ABR	MAY	JUN	JUL	AGO
I. Bienes de consumo	4.4	4.0	7.9	7.7	4.6	5.3	3.9	3.1	4.5	4.0	4.2	3.9	6.4
Bienes de consumo no duradero	0.9	1.3	3.3	4.1	1.6	1.2	1.3	0.8	0.5	0.4	0.8	0.4	0.6
Bienes de consumo duradero	3.6	2.7	4.6	3.5	3.0	4.1	2.5	2.4	4.0	3.6	3.4	3.5	5.8
II. Insumos	2.9	3.4	3.0	2.9	2.7	3.6	3.2	3.7	4.1	4.1	2.9	2.7	3.5
Combustibles,lubricantes y prod. conexos	0.0	0.1	0.1	0.1	0.0	0.0	0.1	0.0	0.1	0.0	0.1	0.0	0.0
Materia prima para la agricultura	0.7	1.1	0.7	0.9	0.6	1.2	0.8	1.0	1.1	0.8	0.5	0.6	0.8
Materia prima para la industria	2.1	2.3	2.2	1.9	2.1	2.4	2.3	2.7	3.0	3.2	2.3	2.1	2.6
III. Bienes de capital y materiales de construcción	1.7	0.7	1.7	1.0	1.0	0.6	1.7	1.0	0.4	1.4	1.9	2.4	1.2
Para la construcción	0.0	0.0	0.0	0.1	0.0	0.0	0.0	0.0	0.1	0.0	0.0	0.1	0.0
Para la agricultura	1.0	0.3	1.1	0.5	0.9	0.5	1.0	0.9	0.1	1.1	0.5	1.5	1.0
Para la industria	0.1	0.0	0.2	0.3	0.0	0.0	0.6	0.0	0.0	0.0	1.3	0.3	0.0
Equipo de Transporte	0.6	0.4	0.4	0.1	0.1	0.1	0.0	0.1	0.3	0.2	0.1	0.5	0.2
IV.Otros bienes	0.0	0.0	0.0	0.0	0.0	0.0	0.0	0.0	0.0	0.0	0.0	0.0	0.0
TOTAL	9.0	8.2	12.5	11.5	8.2	9.5	8.8	7.9	9.0	9.5	9.0	9.0	11.0

1/ Cifras preliminares

FUENTE: SUNAT

ELABORACIÓN: BCRP SUCURSAL PIURA. Departamento de Estudios Económicos

ANEXO 6



TUMBES: INGRESOS CORRIENTES DEL GOBIERNO CENTRAL
(Millones de nuevos soles)

						2 014							
	AGO	SEP	OCT	NOV	DIC	ENE	FEB	MAR	ABR	MAY	JUN	JUL	AGO
I. Ingresos Tributarios	11.2	9.4	11.3	10.8	11.8	10.7	12.0	10.0	12.4	10.1	10.2	9.2	11.3
1. Impuestos a los ingresos	2.5	2.2	2.6	2.0	2.6	3.0	2.9	3.4	4.1	2.4	2.5	2.1	3.9
-Personas Naturales	1.2	0.7	0.5	0.6	0.9	1.3	1.0	0.8	0.9	0.8	1.0	0.6	0.9
-Personas Jurídicas	1.2	1.4	1.9	1.3	1.6	1.5	1.6	1.8	1.6	1.3	1.3	1.3	1.8
-Regularización	0.2	0.2	0.3	0.1	0.1	0.2	0.2	0.8	1.6	0.4	0.3	0.3	1.2
2. Impuestos a la Importación	0.3	0.2	0.3	0.2	0.2	0.2	0.2	0.2	0.2	0.2	0.2	0.2	0.2
3. Impuestos General a las Ventas	7.3	5.9	7.4	7.8	7.2	6.8	8.1	5.8	6.6	6.6	6.4	6.2	6.4
-Operaciones Internas	1.7	1.9	1.8	1.9	3.1	2.8	2.7	2.4	2.6	1.9	2.1	1.8	2.3
-Operaciones Externas	5.6	4.0	5.6	5.8	4.1	4.0	5.4	3.4	4.0	4.6	4.4	4.4	4.1
4. Impuestos Selectivo al Consumo	0.1	0.1	0.1	0.0	0.1	0.0	0.1	0.0	0.1	0.1	0.1	0.0	0.1
5. Otros ingresos tributarios	1.0	0.9	0.9	0.7	1.6	0.8	0.8	0.5	1.4	0.9	0.9	0.7	0.7
II. Ingresos No Tributarios	0.0	0.0	0.0	0.0	0.0	0.1	0.0	0.1	0.0	0.0	0.1	0.0	0.1
INGRESOS CORRIENTES (I+II)	11.2	9.4	11.4	10.8	11.8	10.8	12.1	10.0	12.4	10.1	10.2	9.3	11.3

FUENTE: SUNAT

ELABORACIÓN: BCRP SUCURSAL PIURA. Departamento de Estudios Económicos

ANEXO 7

TUMBES: GASTOS NO FINANCIEROS DEL GOBIERNO REGIONAL
(Millones de nuevos soles)

	2013					2014							
	AGO	SEP	OCT	NOV	DIC	ENE	FEB	MAR	ABR	MAY	JUN	JUL	AGO
GASTOS NO FINANCIEROS	31.6	21.4	46.6	48.6	25.5	53.9	43.3	35.3	26.0	20.9	19.4	33.5	45.2
a. GASTOS CORRIENTES	17.9	18.0	39.2	1.9	23.8	27.4	20.9	17.7	19.2	20.5	19.7	24.6	37.9
1. Personal y obligaciones sociales	12.3	13.0	32.4	-3.8	9.0	22.1	14.4	11.5	13.6	14.2	14.2	17.5	29.4
2. Pensiones y otras prestaciones sociales	1.4	1.6	1.9	1.1	1.8	2.3	1.8	1.6	1.4	1.5	1.5	2.1	1.5
3. Bienes y servicios	3.9	3.3	4.1	4.2	11.6	3.0	4.1	4.5	4.1	4.5	4.0	4.9	6.7
4. Donaciones y transferencias	0.0	0.0	0.0	0.0	0.0	0.0	0.0	0.0	0.0	0.0	0.0	0.0	0.0
5. Otros gastos	0.2	0.1	0.8	0.4	1.4	0.0	0.7	0.1	0.1	0.3	0.0	0.2	0.2
b. GASTOS DE CAPITAL	13.7	3.3	7.5	46.7	1.7	26.5	22.4	17.6	6.8	0.3	-0.2	8.9	7.3
1. Adquisición de activos no financieros	13.7	3.3	7.5	46.7	1.7	26.5	22.4	17.6	6.2	0.3	-0.2	8.7	7.0
2. Otros gastos de capital	0.0	0.0	0.0	0.0	0.0	0.0	0.0	0.0	0.6	0.0	0.0	0.1	0.3

FUENTE: Ministerio de Economía y Finanzas.

ELABORACIÓN: BCRP Sucursal Piura. Departamento de Estudios Económicos

ANEXO 8

TUMBES: GASTOS NO FINANCIEROS DE LOS GOBIERNOS LOCALES
(Millones de nuevos soles)

	2013					2014							
	AGO	SEP	OCT	NOV	DIC	ENE	FEB	MAR	ABR	MAY	JUN	JUL	AGO
GASTOS NO FINANCIEROS	14.8	17.9	24.3	22.6	30.9	9.7	19.5	20.5	21.3	20.3	18.8	23.4	18.3
a. GASTOS CORRIENTES	5.6	6.1	7.3	6.7	9.2	4.7	6.7	8.4	7.2	7.8	7.8	8.7	7.2
1. Personal y obligaciones sociales	1.8	1.8	2.0	1.7	2.1	2.6	2.1	2.0	2.0	1.9	1.9	2.6	2.0
2. Pensiones y otras prestaciones sociales	0.4	0.6	0.4	0.7	0.8	0.1	0.2	0.4	0.3	0.3	0.3	0.3	0.6
3. Bienes y servicios	3.2	3.6	4.7	4.2	6.1	2.0	4.1	5.7	4.6	5.4	5.5	5.6	4.4
4. Donaciones y transferencias	0.1	0.1	0.2	0.1	0.2	0.0	0.1	0.2	0.1	0.1	0.1	0.1	0.2
5. Otros gastos	0.1	0.1	0.0	0.0	0.0	0.0	0.1	0.2	0.1	0.1	0.1	0.1	0.1
b. GASTOS DE CAPITAL	9.2	11.7	17.0	15.9	21.7	4.9	12.9	12.1	14.1	12.5	11.0	14.6	11.2
1. Adquisición de activos no financieros	9.2	11.7	17.0	15.9	21.7	4.8	12.5	11.9	13.1	12.5	10.4	14.2	10.5
2. Otros gastos de capital	0.0	0.0	0.0	0.0	0.0	0.1	0.3	0.2	1.0	0.0	0.6	0.5	0.7

FUENTE: Ministerio de Economía y Finanzas.

ELABORACIÓN: BCRP Sucursal Piura. Departamento de Estudios Económicos

ANEXO 9

**TUMBES: CARTERA PESADA EN EL SISTEMA FINANCIERO 1/
(En porcentajes)**

ENTIDADES FINANCIERAS	2013						2014						
	JUL	AGO	SEP	OCT	NOV	DIC	ENE	FEB	MAR	ABR	MAY	JUN	JUL
A. BANCO DE LA NACIÓN	0.4	0.4	0.5	0.5	0.6	0.6	0.6	0.5	0.5	0.5	0.5	0.5	0.6
B. EMPRESAS BANCARIAS	5.6	5.9	6.4	6.8	7.0	7.1	7.3	7.6	6.7	6.7	6.6	7.5	7.3
Agrobanco	0.9	0.6	0.4	0.7	0.6	0.5	0.2	0.3	0.3	0.8	0.7	0.7	0.6
C. INSTITUCIONES DE MICROFINANZAS	3.2	3.5	3.6	3.7	3.3	3.4	7.2	7.9	7.9	7.9	8.1	8.2	7.4
Cajas municipales	6.4	7.1	7.2	7.9	6.2	6.0	7.3	8.0	7.9	7.9	8.4	7.8	7.9
Cajas rurales	0.0	0.0	0.0	0.0	0.0	0.0	0.0	0.0	0.0	0.0	0.0	0.0	0.0
Edpyme	1.4	1.4	1.5	1.4	1.5	1.9	1.8	2.1	2.6	2.7	3.2	2.9	3.0
Empresas financieras	5.1	5.4	5.6	5.6	5.6	6.2	6.3	7.1	6.9	6.5	6.4	6.2	5.7
TOTAL	5.4	5.8	6.0	6.4	5.9	5.9	6.5	6.9	6.5	6.4	6.5	6.7	6.6

1/ Cifras preliminares

FUENTE: Superintendencia de Banca, Seguros y AFP (SBS)

ELABORACIÓN: BCRP SUCURSAL PIURA. Departamento de Estudios Económicos