

BANCO CENTRAL DE RESERVA DEL PERÚ
SUCURSAL IQUITOS



UCAYALI: Síntesis de Actividad Económica
ENERO 2026¹

Departamento de Estudios Económicos

¹ En el presente informe participó Fritz Alva.

ÍNDICE

	<i>Página</i>
RESUMEN EJECUTIVO.....	3
I. ACTIVIDAD PRODUCTIVA.....	5
1. Actividad primaria.....	5
1.1. Sector agropecuario.....	5
1.2. Sector pesca.....	6
1.3. Sector Minería.....	7
2. Otros indicadores sectoriales.....	9
2.1 Sector manufactura.....	9
2.2 Arribos de turistas a los establecimientos de hospedaje.....	10
II. ASPECTOS LABORALES.....	10
1. Empleo.....	10
III. SECTOR EXTERNO.....	11
1. Exportaciones.....	11
IV. CRÉDITO Y DEPÓSITOS.....	12
1. Crédito.....	12
2. Depósitos.....	15
V. EJECUCIÓN DEL PRESUPUESTO DE GASTOS DEL GOBIERNO GENERAL.....	17
1. Gasto corriente no financiero.....	17
2. Inversión pública.....	17
VI. ANEXOS.....	20

RESUMEN EJECUTIVO

Principales hechos de importancia

- El sector **agropecuario** creció 9,7 por ciento interanual en enero, influyendo el desempeño positivo del subsector agrícola; asimismo, **minería** decreció en 32,9 por ciento interanual en enero, debido a la menor producción de gas natural (-43,8 por ciento) y de petróleo (-31,3 por ciento).
- En **otros indicadores de actividad económica**, se incrementaron inversión pública (43,9 por ciento), manufactura (22,9 por ciento), créditos de consumo (9,4 por ciento), crédito total (5,9 por ciento) y créditos hipotecarios (2,7 por ciento).

Actividad primaria

- El sector **agropecuario** creció 9,7 por ciento interanual en enero, influyendo el desempeño positivo del subsector agrícola, vinculado a mayores áreas cosechadas de cultivos orientados a la industria, principalmente.
- El sector **pesca** disminuyó en 17,7 por ciento interanual en enero, debido al menor desembarque de pescado en estado fresco y seco salado.
- El sector **minería** decreció en 32,9 por ciento interanual en enero, debido a la menor producción de gas natural (-43,8 por ciento) y de petróleo (-31,3 por ciento).

Otros indicadores de actividad económica

- La **manufactura** registró una caída de 16,1 por ciento interanual en enero, asociada al resultado negativo de la industria no primaria.
- El número de **arribos de turistas a los establecimientos de hospedaje**, en octubre de 2025, se incrementó en 4,4 por ciento con respecto a octubre de 2024, ante los mayores arribos de turistas nacionales. Así, el turismo interno creció en 5,8 por ciento; mientras que, el turismo receptivo se redujo en 18,6 por ciento.
- El **empleo** privado formal en Ucayali, según la planilla electrónica, registró un crecimiento de 4,5 por ciento interanual en noviembre de 2025, explicada por el mayor requerimiento de trabajadores en cinco de las siete ramas de actividad económica: comercio (8,0 por ciento) y agrícola (2,3 por ciento), principalmente.
- El **crédito** en Ucayali al finalizar enero 2026 registró un crecimiento de 6,2 por ciento interanual y un saldo de S/ 2 424 millones, de los cuales, el 98,9 por ciento se encuentra colocado en moneda nacional. Por institución financiera, el crédito en la Banca Múltiple, que cuenta con la participación del 62,5 por ciento del crédito total, registró un crecimiento de 7,5 por ciento interanual.
- La **inversión pública** registra una expansión de 133,2 por ciento interanual en enero, por el mayor dinamismo en el Gobierno Nacional, donde creció 838,3 por ciento, y en el Gobierno Regional, donde se incrementó 41,0 por ciento; mientras que, en los Gobiernos Locales cayó 14,4 por ciento.

- En el acumulado anual al mes de enero, en Ucayali se ejecutó el 2,3 por ciento del presupuesto institucional modificado (PIM). A nivel de gobierno, el Gobierno Nacional alcanzó una ejecución de 7,5 por ciento; el Gobierno Regional registró un avance de 1,7 por ciento; y los Gobiernos Locales lograron una ejecución 0,5 por ciento.

Los proyectos con mayor monto mensual devengado, por nivel de gobierno, son los siguientes:

- El **Gobierno Nacional** desembolsó S/ 9,6 millones en el acondicionamiento turístico del lago Yarinacocha, en la región Ucayali; S/ 1,8 millones en el mejoramiento del servicio policial de la comisaría PNP Púrus, en el distrito de Púrus; entre otros. El **Gobierno Regional** desembolsó S/ 4,6 millones en el mejoramiento de los servicios educativos de diversas especialidades del Instituto Superior Tecnológico Público Suiza, en la región Ucayali; S/ 1,8 millones en el mejoramiento del jirón Santiago Antúnez de Mayolo, en Pucallpa; S/ 1,4 millones en el mejoramiento de la gestión institucional de la sede central y de las direcciones regionales del GORE Ucayali; entre otros. Los **Gobiernos Locales** no registraron proyectos con montos devengados de magnitud relevante en enero del 2026.

Cuadro N° 1
UCAYALI: OTROS INDICADORES DE ACTIVIDAD ECONÓMICA

(Variación % respecto a similar mes del año anterior)

	Ago.25	Set.25	Oct.25	Nov.25	Dic.25	Ene.26
Producción industrial 1/	↓ -6,7	↓ -6,2	↓ -1,1	↑ 6,8	↑ 22,9	↑ 16,1
Arribos a los establecimientos de hospedaje	↓ -5,1	↓ -1,6	↑ 4,4	n.d.	n.d.	n.d.
Crédito total	↑ 5,0	↑ 4,7	↑ 6,7	↑ 5,3	↑ 5,9	↑ 6,2
Créditos de consumo	↑ 4,9	↑ 6,7	↑ 7,5	↑ 8,5	↑ 9,4	↑ 9,4
Crédito hipotecario	↑ 4,7	↑ 4,1	↑ 4,3	↑ 3,9	↑ 2,7	↑ 2,0
Inversión pública 1/	↓ -41,7	↑ 38,0	↓ -30,5	↓ -15,8	↑ 41,9	↑ 133,2

1/ En términos reales.

Fuentes: SBS y AFP, MEF, MINCETUR y DIREPRO y empresas.

Elaboración: BCRP, Sucursal Iquitos. Departamento de Estudios Económicos.

I. ACTIVIDAD PRODUCTIVA

1. Actividad primaria

1.1. Sector agropecuario

- La actividad agropecuaria creció 9,7 por ciento interanual en enero, influyendo el desempeño positivo del subsector agrícola, vinculado a mayores áreas cosechadas de cultivos orientados a la industria, principalmente.
- Este periodo se caracterizó por días con cielo cubierto, con lluvias itinerantes y copiosas; además, el río Ucayali se encuentra en periodo de creciente, alcanzando un nivel promedio de 144,170 msnm.

Cuadro N° 2
UCAYALI: PRODUCCIÓN DE PRINCIPALES PRODUCTOS AGROPECUARIOS^{1/}
(Toneladas)

Sub-sectores	Estructura % 2025 ^{2/}	Enero			Contribución ^{3/}
		2025	2026	Var. %	
AGRÍCOLA	85,4			11,3	9,8
Orientado a la industria	45,3			58,2	21,5
Caña de azúcar	0,0	335	448	33,6	0,0
Palma aceitera	30,5	43 095	79 931	85,5	19,3
Maíz amarillo duro	3,6	11 962	13 762	15,0	2,0
Cacao	11,2	134	160	19,3	0,2
Orientado al mercado interno	40,1			-23,7	-11,7
Arroz cáscara	12,1	17 797	10 934	-38,6	-9,5
Yuca	7,0	4 670	5 863	25,6	0,7
Plátano	10,2	23 964	15 928	-33,5	-4,6
Naranja	0,4	478	307	-35,6	-0,1
Papaya	0,6	3 261	1 063	-67,4	-1,1
Café	4,2	0	0	-	-
Otros	5,6	7 840	8 065	41,9	2,8
PECUARIO	14,6			-1,1	-0,1
Carne de ave ^{4/}	8,9	1 127	1 143	1,4	0,1
Carne de porcino ^{4/}	0,9	136	145	6,6	0,1
Carne de vacuno ^{4/}	3,1	485	456	-6,1	-0,2
Huevo	1,3	289	274	-5,1	-0,1
Leche	0,3	246	247	0,4	0,0
Otros ^{4/}	0,1	6	6	0,2	0,0
SECTOR AGROPECUARIO	100,0			9,7	9,7

1/ Cifras preliminares.

2/ Estimado a precios de 2007.

3/ En base a la estructura porcentual de similar periodo de 2020.

4/ Peso de animal en pie.

Fuente: DRASAM y MIDA GRI.

Elaboración: BCRP, Sucursal Iquitos. Departamento de Estudios Económicos.

- El subsector agrícola registró una recuperación de 11,3 por ciento interanual, inducido por la menor producción de palma aceitera, maíz amarillo duro y yuca, principalmente, debido a factores climáticos favorables, mayores cosechas y mayor productividad.
- El subsector pecuario decreció en 1,1 por ciento interanual en enero, ante la mayor producción de carne de porcino y de aves, principalmente.
- En el periodo agosto-enero de la campaña 2025-2026, la superficie sembrada se incrementó en 11,2 por ciento (4 749 hectáreas más) frente a similar periodo de la campaña anterior,

debido al incremento de la frontera agrícola de plátano, palma aceitera y papaya, principalmente; debido a factores climáticos favorables, disponibilidad de agua y de semillas.

Cuadro N° 3
UCAYALI: SUPERFICIE SEMBRADA 1/
(Hectáreas)

	Campaña Agrícola ^{2/}		Variación	
	2024-2025	2025-2026	Absoluta	Porcentual
CULTIVOS TRANSITORIOS	37 637	26 623	-11 014	-29,3
Arroz Cás cara	15 627	9 949	-5 678	-36,3
Maíz Amarillo Duro	10 135	8 034	-2 101	-20,7
Piña	248	340	92	37,4
Yuca	9 896	5 661	-4 235	-42,8
Frijol Grano Seco	343	562	219	63,8
Frijol Caupí Chiclayo	56	184	128	228,6
Otros	1 332	1 894	562	42,2
CULTIVOS PERMANENTES	4 900	20 663	15 762	321,7
Palma Aceitera	742	3 307	2 565	345,7
Papaya	860	1 944	1 084	126,0
Plátano	1 586	8 881	7 295	460,0
Café	112	400	288	257,1
Otros	1 600	6 131	4 530	283,1
TOTAL	42 537	47 286	4 749	11,2

1/ Cifras preliminares.

2/ De agosto a enero.

Fuente: DRAU.

Elaboración: BCRP, Sucursal Iquitos. Departamento de Estudios Económicos.

1.2. Sector pesca

- El sector pesca disminuyó en 17,7 por ciento interanual en enero, debido al menor desembarque de pescado en estado fresco y seco salado.

Cuadro N° 4
UCAYALI: PRODUCCIÓN PESQUERA^{1/}
(Toneladas)

	Enero		Var. %
	2025	2026	
Consumo Humano	109	93	- 14,8
Fresco	100	85	- 14,4
Bagre	0	14	6 418,7
Ractacara	5	2	- 68,8
Boquichico	19	14	- 24,6
Palometa	2	3	28,3
Chiu Chiu	18	4	- 77,1
Sardina	0	0	- 100,0
Otras especies	55	48	- 12,0
Seco salado	9	7	- 19,2
SECTOR PESCA^{2/}			- 17,7

1/ Cifras preliminares.

2/ Estimado a precios de 2007.

Fuente: DIREPRO.

Elaboración: BCRP, Sucursal Iquitos. Departamento de Estudios Económicos.

1.3. Sector Minería

- La producción fiscalizada de hidrocarburos decreció en 32,9 por ciento interanual en enero, debido a la menor producción de gas natural (-43,8 por ciento) y de petróleo (-31,3 por ciento), principalmente.

Cuadro N° 5
UCAYALI: PRODUCCIÓN DE HIDROCARBUROS^{1/}
(Variación % real respecto a similar periodo del año anterior)

Hidrocarburos	Estructura			Enero	
	Porcentual	2020	2025	2026	Var. %
Líquidos de GN (miles barriles)	16,1	0	0	-100,0	-0,2
Petróleo (miles de barriles)	74,7	18	12	-31,3	-27,6
Gas natural (millones de pies cúbicos)	9,2	70	40	-43,8	-5,1
SECTOR MINERÍA^{2/}	100,0			-32,9	-32,9

1/ Cifras preliminares.

2/ Estimado a precios de 2007.

3/ En base a la estructura porcentual de similar periodo de 2020.

Fuente: Perúpetro S.A.

Elaboración: BCRP, Sucursal Iquitos. Departamento de Estudios Económicos.

Gráfico N° 1
UCAYALI: PRODUCCIÓN DE HIDROCARBUROS
(Var % respecto similar período del año anterior)

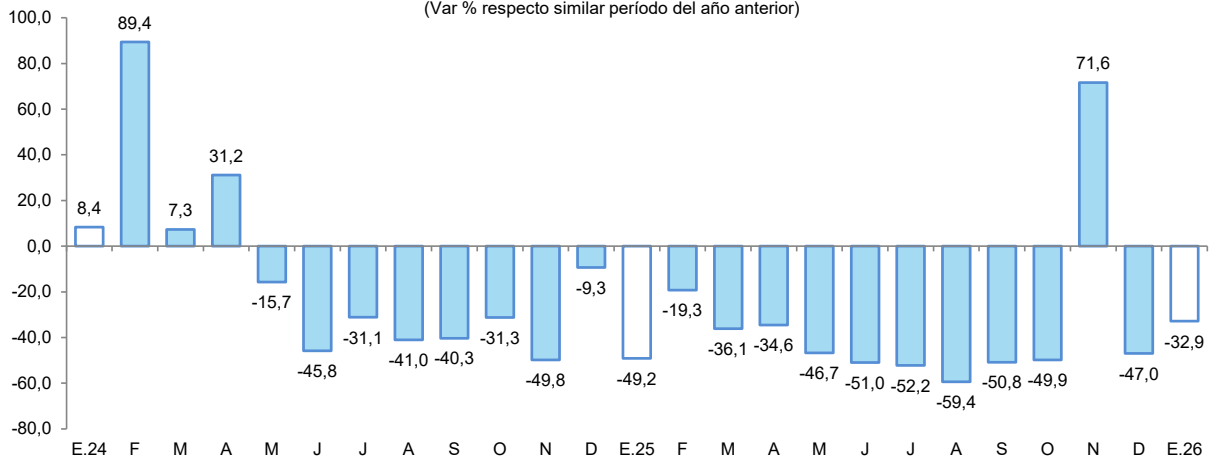

Fuente: Perúpetro S.A.

Elaboración: BCRP, Sucursal Iquitos. Departamento de Estudios Económicos.

Gráfico N° 2

UCAYALI: PRODUCCIÓN DE LÍQUIDOS GAS NATURAL
(Var. % respecto a similar periodo del año anterior)

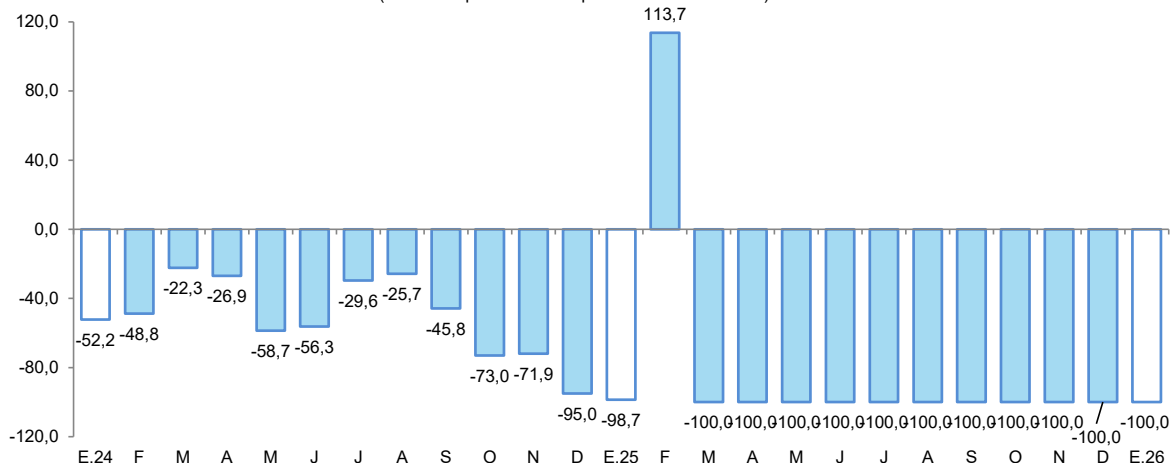

Fuente: Perúpetro S.A.
Elaboración: BCRP, Sucursal Iquitos. Departamento de Estudios Económicos.

Gráfico N° 3

UCAYALI: PRODUCCIÓN DE PETROLEO CRUDO
(Var % respecto similar periodo del año anterior)

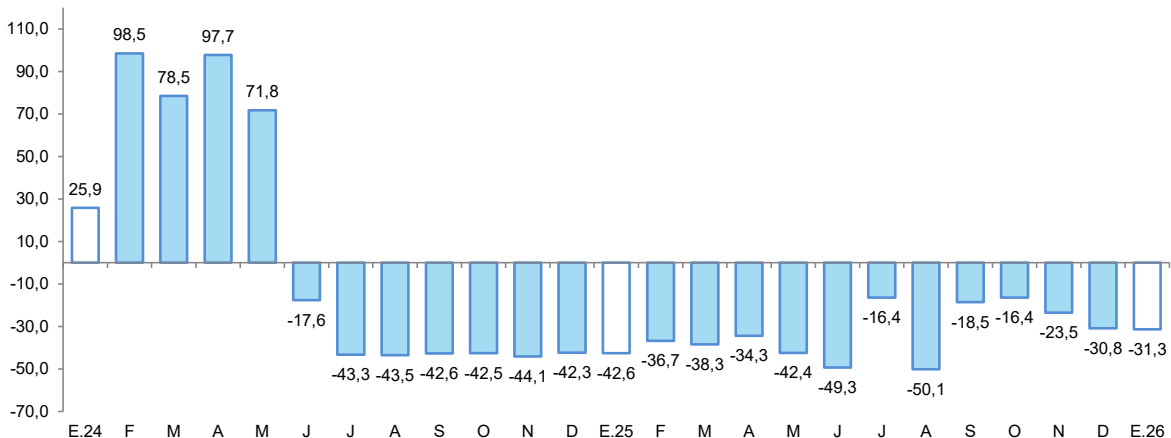

Fuente: Perúpetro S.A.
Elaboración: BCRP, Sucursal Iquitos. Departamento de Estudios Económicos.

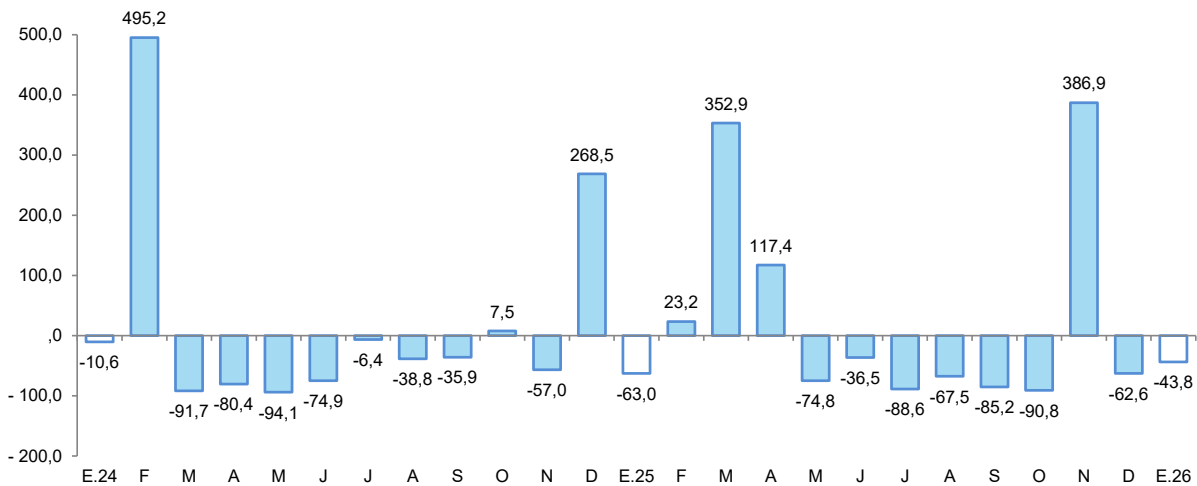

Fuente: Perúpetro S.A.
Elaboración: BCRP, Sucursal Iquitos. Departamento de Estudios Económicos.



2. Otros indicadores sectoriales

2.1 Sector manufactura

- La actividad manufacturera registró una caída de 16,1 por ciento interanual en enero, asociada al resultado negativo de la industria no primaria.

Cuadro N° 6
UCAYALI: ÍNDICE DE VOLUMEN FÍSICO MANUFACTURERO 1/
 (Var. % real respecto a similar periodo del año anterior)

Ramas de actividad	Estructura Porcentual 2017 ^{2/}	Enero	
		Var. %	Contribución ^{3/}
MANUFACTURA PRIMARIA	13,5	-	-
Refinación de petróleo	13,5	-	-
MANUFACTURA NO PRIMARIA	86,5	-16,1	-16,1
Bebidas malteadas	70,8	-8,5	-6,1
Bebidas gaseosas	2,3	2,1	0,1
Madera aserrada	10,4	-42,1	-10,1
Calaminas	0,2	-	-
Clavos para madera	0,0	-	-
SECTOR MANUFACTURA	100,0	-16,1	-

1/ Cifras preliminares.

2/ Estimado a precios de 2007.

3/ En base a la estructura porcentual de similar periodo de 2020.

Fuente: DIREPRO y Empresas.

Elaboración: BCRP, Sucursal Iquitos. Departamento de Estudios Económicos.

- La industria primaria no registró actividad en enero, debido al cierre de la planta de refinación de derivados de petróleo crudo desde el cuarto trimestre de 2018, por falta de materia prima (petróleo crudo).
- La industria no primaria registró un retroceso de 16,1 por ciento interanual en enero, en línea con la menor producción de madera aserrada y bebidas malteadas.

Gráfico N° 5
UCAYALI: IVF MANUFACTURA NO PRIMARIA
 (Var. % real respecto a similar periodo del año anterior)

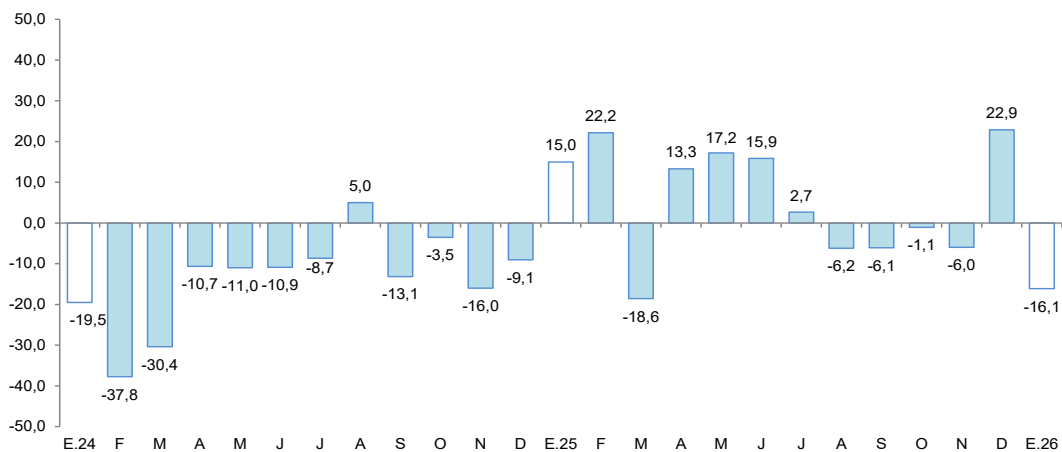

Fuente: DIREPRO y Empresas.

Elaboración: BCRP, Sucursal Iquitos. Departamento de Estudios Económicos.

2.2 Arribos de turistas a los establecimientos de hospedaje

- Según cifras del MINCETUR, el número de arribos de turistas a los establecimientos de hospedaje, en octubre de 2025, se incrementó en 4,4 por ciento con respecto a octubre de 2024, ante los mayores arribos de turistas nacionales. Así, el turismo interno creció en 5,8 por ciento; mientras que, el turismo receptivo se redujo en 18,6 por ciento.
- En el periodo enero-octubre de 2025, el número de arribos de turistas a los establecimientos de hospedaje creció en 5,1 por ciento interanual, ante los mayores arribos tanto de turistas nacionales (5,4 por ciento) como de extranjeros (0,5 por ciento).

Gráfico N° 6
UCAYALI: ARRIBOS A ESTABLECIMIENTOS DE HOSPEDAJE
(Variación %)

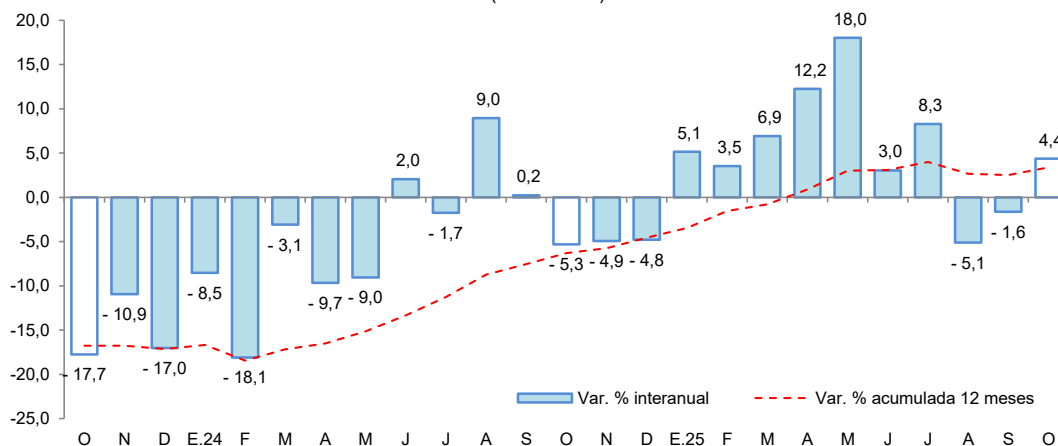

Fuente: MINCETUR.

II. ASPECTOS LABORALES

1. Empleo

- El empleo privado formal en Ucayali, según la planilla electrónica, registró un crecimiento de 4,5 por ciento interanual en noviembre de 2025, explicada por el mayor requerimiento de trabajadores en cinco de las siete ramas de actividad económica: comercio (8,0 por ciento) y agrícola (2,3 por ciento), principalmente.

Cuadro N° 7
UCAYALI: TRABAJADORES ASALARIADOS PRIVADOS FORMALES
(número de trabajadores)

Rama de Actividad	Noviembre			Dic. 2024	Nov. 2025	Var. %
	2024	2025	Var. %			
Agrícola	4 749	4 860	2,3	3 976	4 860	22,2
Comercio	9 970	10 765	8,0	9 947	10 765	8,2
Construcción	1 874	1 857	-0,9	1 750	1 857	6,1
Manufactura	3 871	4 012	3,6	3 786	4 012	6,0
Minería	426	167	-60,8	429	167	-61,1
Otros	1 582	1 877	18,6	1 574	1 877	19,3
Servicios	16 410	16 842	2,6	15 248	16 842	10,5
Total	38 882	40 380	3,9	36 710	40 380	10,0

Fuente: Planilla Electrónica - PLAME y T-Registro.

- En el comparativo con diciembre de 2024, el empleo privado formal en Ucayali, según la planilla electrónica, registró un nivel mayor en 10,0 por ciento. Se registran mayores requerimientos de trabajadores en seis de las siete ramas de actividad económica, en particular agrícola (22,2 por ciento).

Gráfico N° 7

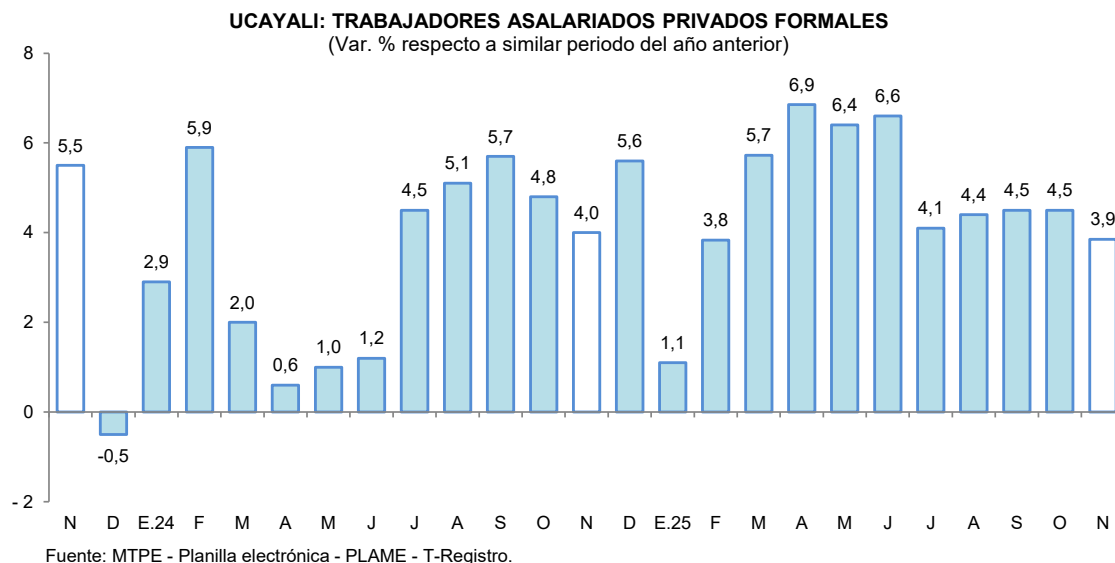

III. SECTOR EXTERNO

1. Exportaciones

- Las exportaciones totalizaron US \$2,7 millones en el mes de enero, generando una contracción de 77,7 por ciento en términos interanuales, debido a menores transacciones de productos agropecuarios, principalmente.

Cuadro N° 8
UCAYALI: EXPORTACIONES POR GRUPO DE PRODUCTOS ^{1/}
(Valor FOB en millones de US\$)

TIPO	Estructura % 2020	Enero		
		2025	2026	Var. %
PRODUCTOS NO TRADICIONALES	99,9	12,1	2,6	- 78,5
Agropecuarios	67,1	9,4	0,4	- 95,7
Pesqueros	0,1	0,0	0,0	-
Maderas y sus manufacturas	32,5	1,4	1,9	35,7
Resto	0,2	1,2	0,2	- 83,3
OTRAS EXPORTACIONES^{2/}	0,1	0,0	0,1	-
TOTAL EXPORTACIONES	100,0	12,1	2,7	- 77,7

^{1/} Cifras preliminares y depuradas a marzo 2026.

^{2/} Incluye reparación de bienes de capital, equipo petrolero y partes para helicópteros.

Fuente: SUNAT

Elaboración: BCRP, Sucursal Iquitos. Departamento de Estudios Económicos.

- Las exportaciones de productos no tradicionales, en enero, se redujeron un 78,5 por ciento con respecto a similar mes del año anterior, inducidas por menores transacciones de aceite crudo de palma, cacao en grano y semillas de kudzu, principalmente.
- En el mes de enero, los principales mercados de destino fueron: Francia (21,7 por ciento), Italia (16,6 por ciento), República Dominicana (16,5 por ciento), Indonesia (8,0 por ciento), y China (8,0 por ciento). El primero adquirió madera moldurada y *decking*; el segundo, cacao en grano; el tercero, madera aserrada; el cuarto, semillas de kudzu; y el quinto, madera aserrada, principalmente.
- Asimismo, las exportaciones en enero se realizaron a través de las aduanas: Marítima del Callao (98,5 por ciento), y Aérea y Postal EX-IAAC (1,5 por ciento). La primera registra mayores

movimientos de cacao en grano y madera aserrada; y la segunda, extensiones de cabello y peces ornamentales, principalmente.

IV. CRÉDITO Y DEPÓSITOS

1. Crédito

- El crédito en Ucayali al finalizar enero 2026 registró un crecimiento de 6,2 por ciento interanual y un saldo de S/ 2 412 millones, de los cuales, el 98,9 por ciento se encuentra colocado en moneda nacional. Respecto al mes previo se observa un retroceso de 0,5 por ciento.
- Por tipo de institución financiera, el crédito en la Banca Múltiple, que cuenta con la participación del 62,5 por ciento del crédito total, registró un crecimiento de 7,5 por ciento interanual. Asimismo, Cajas Rurales (23,3 por ciento), Agrobanco (21,3 por ciento), Banco de la Nación (15,3 por ciento), y las Cajas Municipales (2,5 por ciento), registraron crecimiento.
- La ratio crédito/depósitos pasó de 1,46 en enero de 2025 a 1,34 en enero de 2026, es decir, se redujo en 0,12 puntos porcentuales; además, una ratio mayor que la unidad indica que Ucayali es un demandante neto de crédito.

Cuadro N° 9
Ucayali: Créditos 1/

(Millones de soles)

	Estructura %	Saldo en millones de soles con TCF ^{1/}		Tasa de crecimiento (%)	
		Ene-26	Dic-25	Ene-26	Mes
BN y Agrobanco	13,4	326	324	-0,8	15,6
Banco de la Nación	12,7	309	307	-0,9	15,3
Agrobanco	0,7	17	17	2,1	21,3
Sin BN y Agrobanco	86,6	2 098	2 088	-0,5	4,8
Banca Múltiple	62,5	1 521	1 506	-1,0	7,5
Cajas Municipales	18,2	433	438	1,2	2,5
Cajas Rurales	0,4	10	10	0,8	23,3
Empresas de Crédito	0,0	0	0	-	-
TOTAL	100,0	2 424	2 412	-0,5	6,2
MN	98,9	2 395	2 385	-0,4	6,3
ME	1,1	29	27	-7,3	-1,7
Coef. de Dolarización (%)		1,2	1,1		

1/ Los saldos en moneda extranjera se valúan al tipo de cambio constante de diciembre de 2025 (S/3,36)

Fuente: SBS y AFP

Elaboración: BCRP - Sucursal Iquitos, Departamento de Estudios Económicos

Gráfico N° 8
UCAYALI: EVOLUCIÓN DEL CRÉDITO
 (Var. % respecto a similar mes del año anterior)

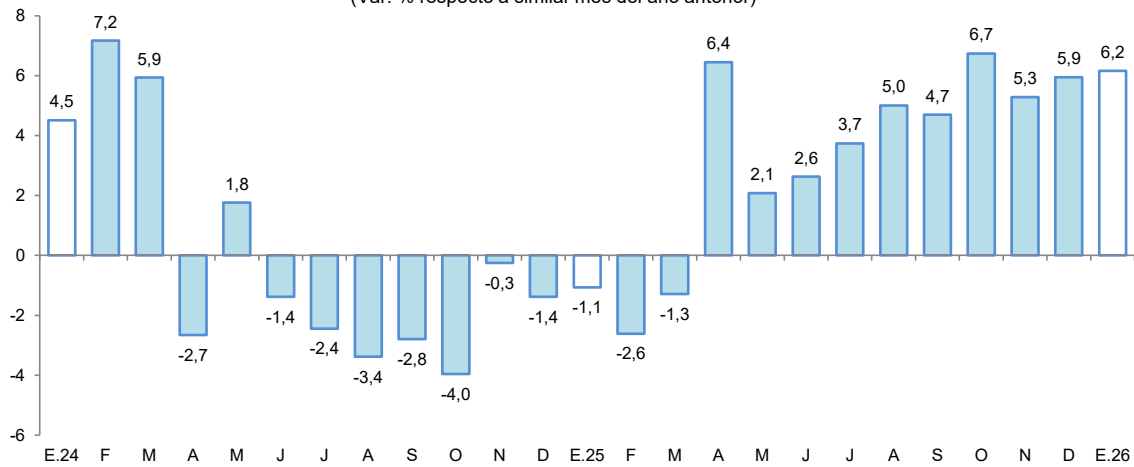

Fuente: SBS y AFP.

- Por tipo de moneda, las colocaciones en moneda extranjera registraron una contracción de 1,7 por ciento; por otro lado, en moneda nacional aumentaron en 6,3 por ciento; con ello, la participación relativa del crédito en moneda nacional se expandió en 0,1 puntos porcentuales con respecto a enero de 2025.

Gráfico N° 9
UCAYALI: EVOLUCIÓN DEL CRÉDITO POR TIPO DE MONEDA
 (Var. % respecto a similar mes del año anterior)

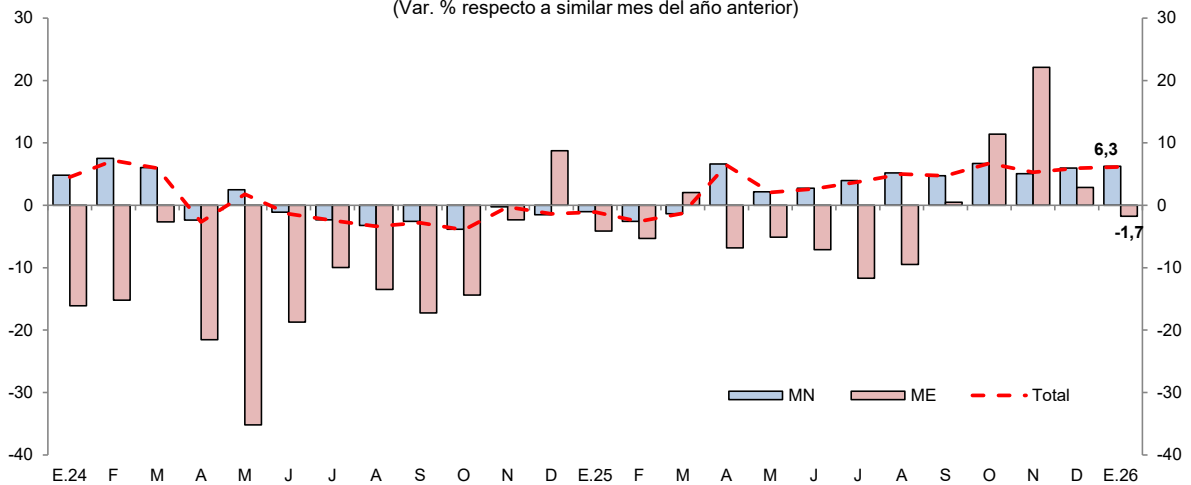

Fuente: SBS y AFP.

- Sin considerar al Banco de la Nación y Agrobanco, al término de enero 2026, el 61,8 por ciento del total de créditos se dirigió al segmento empresarial, el 32,0 por ciento para consumo y el 6,2 por ciento restante al sector hipotecario.



Cuadro N° 10
Ucayali: Créditos por Tipo sin BN y Agrobanco
 (En porcentaje)

	Estructura % Ene-26	Tasa de crecimiento (%) Enero-2026	
		Mes	
		12 Meses	
Empresarial	61,8	-1,1	2,9
Corporativo	0,0	2,8	-98,3
Grandes Empresas	1,4	-6,7	-46,0
Medianas Empresas	4,9	-7,1	-3,2
Pequeñas Empresas	48,6	-0,2	10,8
Microempresas	6,9	-1,4	6,2
Consumo	32,0	0,7	9,4
Hipotecario	6,2	-0,3	2,0
Total ^{1/}	100,0	-0,5	4,8

1/ Sin Banco de la Nación y Agrobanco, evaluada con tipo de cambio fijo

Fuente: SBS - Carpeta de Información del Sistema Financiero

Elaboración: BCRP - Sucursal Iquitos, Departamento de Estudios Económicos

- Por su parte, la morosidad en Ucayali alcanzó el 6,5 por ciento al término de enero 2026, reduciéndose en 1,2 puntos porcentuales, respecto de su similar del año pasado.

Gráfico N° 10

UCAYALI: TASA DE MOROSIDAD ^{1/}
 (Porcentaje)

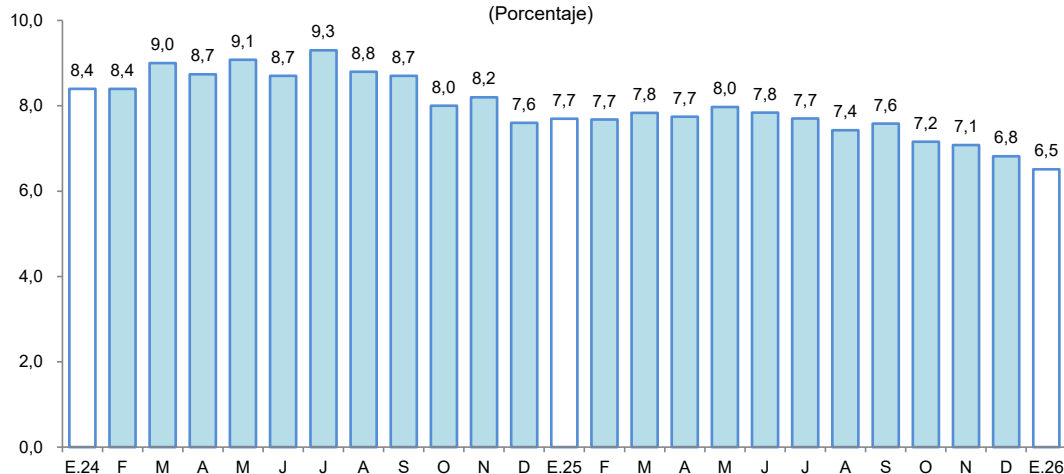

1/ preliminar, calculado en base a: (créditos vencidos + créditos en cobranza judicial) / colocaciones brutas.

Fuente: SBS y AFP.

Cuadro N° 11
Ucayali: Créditos por Empresas

(Millones de soles con TCF)

	Estructura %	Saldo en millones de soles con TCF		Tasa de crecimiento (%)	
		Ene-26	Dic-25	Ene-26	Mes
Agrobanco.	0,7	17	17	2,1	21,3
Agrobanco	0,7	17	17	2,1	21,3
Banco de la Nación.	12,7	309	307	-0,9	15,3
Banco de la Nación	12,7	309	307	-0,9	15,3
Banca Múltiple	62,5	1 521	1 506	-1,0	7,5
Banco BBVA	19,4	475	468	-1,6	4,7
Banco BCP	15,6	385	376	-2,4	5,6
Banco Compartamos	2,5	62	61	-1,4	17,4
Banco Mibanco	5,7	134	136	1,4	13,6
Banco Alfin	0,6	15	15	3,3	27,5
Banco Banbif	0,7	17	17	3,4	126,4
Banco de Comercio	0,1	3	3	4,6	268,7
Banco Interbank	5,8	141	140	-0,4	-7,1
Banco Pichincha	0,9	22	21	-3,8	-34,0
Banco Santander Consumer	2,1	49	50	1,4	-
Banco Scotiabank	8,1	195	195	0,1	-2,8
Banco Falabella	0,5	12	12	-0,3	-5,5
Banco Ripley	0,4	10	10	0,9	22,2
Cajas Municipales	18,2	433	438	1,2	2,5
CMAC Arequipa	4,7	112	113	1,0	5,1
CMAC Cusco	0,6	13	14	6,6	37,0
CMAC Huancayo	5,4	129	130	0,4	10,3
CMAC Piura	4,8	113	115	1,6	-6,0
CMCP Lima	0,3	7	8	4,0	40,6
CMAC Maynas	2,5	58	59	1,1	-9,0
Financieras	5,5	133	133	0,0	-13,9
Financiera Compartamos	0,0	0	0	-	-
Financiera Confianza	4,0	96	97	0,1	30,4
Financiera Efectiva	0,8	19	19	1,2	6,1
Financiera Crediscotia	0,0	0	0	-	-100,0
Financiera Santander C.	0,0	0	0	-	-
Financiera Mitsui Auto	0,0	0	0	-	-
Financiera Oh!	0,7	17	17	-1,8	14,2
Empresas de Crédito	0,0	0	0	-	-
EC Inversiones La Cruz	0,0	0	0	-	-
Cajas Rurales	0,4	10	10	0,8	23,3
CRAC Los Andes	0,4	10	10	0,8	23,3
Total general	100,0	2 424	2 412	-0,5	6,2

Fuente: SBS y AFP

Elaboración: BCRP - Sucursal Iquitos, Departamento de Estudios Económicos

2. Depósitos

- Los depósitos en Ucayali crecieron 15,5 por ciento interanual en enero, a S/ 1 803 millones, debido a los mayores depósitos en la Banca Múltiple, los cuales se incrementaron en 19,6 por ciento. Asimismo, se incrementaron los depósitos en las Cajas Rurales (23,2 por ciento), en las Cajas Municipales (10,4 por ciento), en las Financieras (6,2 por ciento) y en el Banco de la Nación (2,9 por ciento).

- Por modalidad de captación, se incrementaron los depósitos de ahorro (20,5 por ciento), los depósitos a la vista (14,0 por ciento) y los depósitos a plazo (3,1 por ciento).

Cuadro N° 12
Ucayali: Depósitos 1/

(Millones de soles)

	Estructura %	Saldo en millones de soles con TCF ^{1/}		Tasa de crecimiento (%)	
		Ene-26	Dic-25	Ene-26	Mes
Banco de la Nación	16,7	302	302	-0,2	2,9
Banco de la Nación	16,7	302	302	-0,2	2,9
Sin BN y Agrobanco	83,3	1 581	1 501	-5,1	18,4
Banca Múltiple	73,4	1 397	1 323	-5,3	19,6
Financieras	1,0	18	19	2,4	6,2
Cajas Municipales	8,9	165	160	-3,4	10,4
Cajas Rurales	0,0	0	0	-20,3	23,2
TOTAL	100,0	1 883	1 803	-4,3	15,5
Vista	31,1	611	561	-8,2	14,0
Ahorro	53,5	992	965	-2,8	20,5
A plazo	15,4	280	277	-1,2	3,1
MN	87,5	1 655	1 578	-4,6	13,3
ME	12,5	229	225	-1,8	34,0
Coef. de Dolarización (%)		12,1	12,5		

1/ Los saldos en moneda extranjera se valúan al tipo de cambio constante de diciembre de 2025 (S/3,36)

Fuente: SBS y AFP

Elaboración: BCRP - Sucursal Iquitos, Departamento de Estudios Económicos

- En cuanto al tipo de moneda, los depósitos en soles crecieron en 13,3 por ciento, capturando un 87,5 por ciento del total de los depósitos; asimismo, los depósitos en moneda extranjera, que concentraron el 12,5 por ciento restante, se incrementaron en 34,0 por ciento.

Gráfico N° 11

UCAYALI: EVOLUCIÓN DE LOS DEPÓSITOS
(Var. % respecto a similar mes del año anterior)

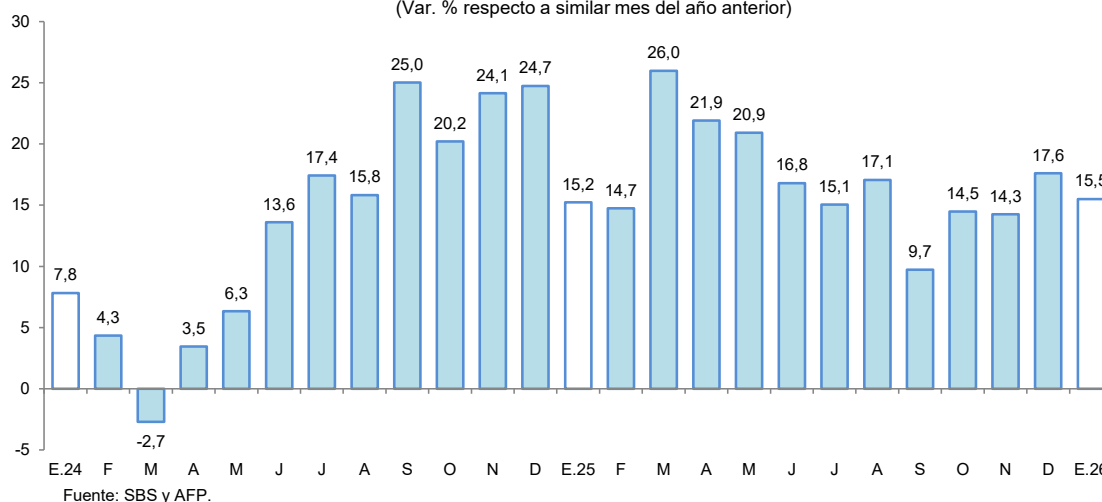

- El coeficiente de dolarización de los depósitos alcanzó el 12,5 por ciento, mayor en 2,0 puntos porcentuales al registrado en enero de 2025.

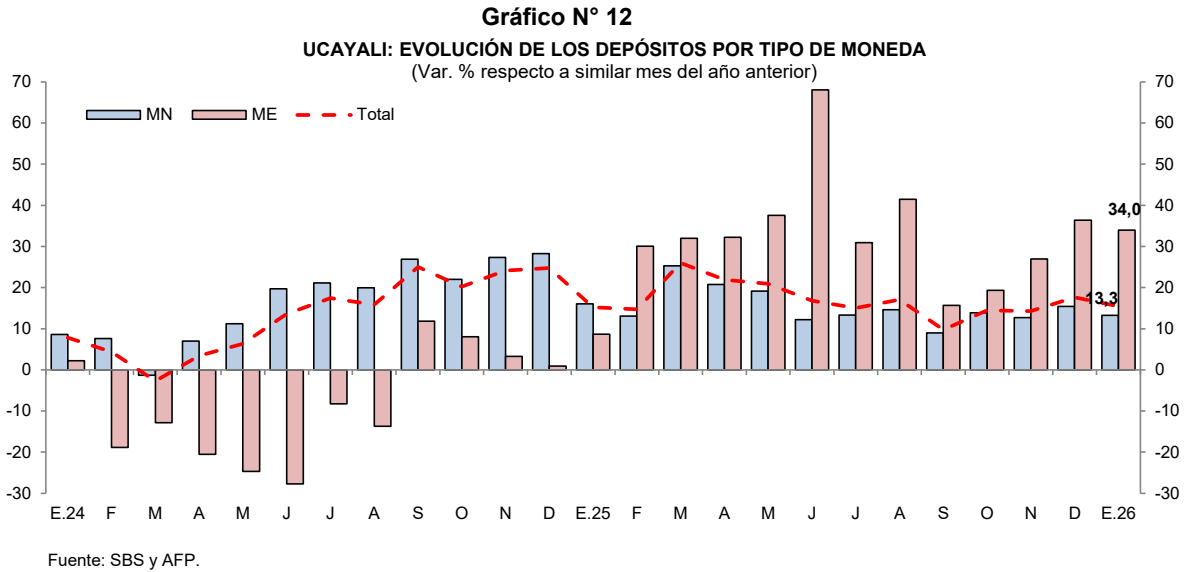

V. EJECUCIÓN DEL PRESUPUESTO DE GASTOS DEL GOBIERNO GENERAL

1. Gasto corriente no financiero

- El gasto corriente no financiero aumentó 28,9 por ciento interanual en enero, impulsado por los mayores montos devengados en los tres niveles de gobierno; así, el Gobierno Regional lo incrementó en 31,1 por ciento, por mayores gastos en pagos a personal, obligaciones sociales y pensiones; el Gobierno Nacional lo expandió en 28,6 por ciento, por mayores desembolsos en transferencias y otros gastos corrientes; y los Gobiernos Locales lo elevaron en 14,2 por ciento, por mayores erogaciones en pagos a personal, obligaciones sociales y transferencias.

Cuadro N° 13
UCAYALI: GASTO CORRIENTE NO FINANCIERO ^{1/}
(Millones de soles)

	Enero		Var. % real
	2025	2026	
Gobierno nacional	57,0	74,6	28,6
Gobierno regional	94,2	125,6	31,1
Gobiernos locales	13,2	15,4	14,2
Total	164,4	215,5	28,9

^{1/} Información actualizada al 1 de Febrero de 2026.

Fuente: MEF.

Elaboración: BCRP, Sucursal Iquitos. Departamento de Estudios Económicos.

2. Inversión pública

- La inversión pública registra una expansión de 133,2 por ciento interanual en enero, por el mayor dinamismo en dos de los tres niveles de gobierno; así, en el Gobierno Nacional creció 838,3 por ciento, con mayores inversiones en los sectores de turismo, orden público e industria; en el Gobierno Regional se incrementó 41,0 por ciento, por el mayor desarrollo de obras en los sectores de educación, salud y planeamiento; mientras que en los Gobiernos Locales cayó

14,4 por ciento, resultado de la menor inversión en los sectores de vivienda, ambiente y energía.

Cuadro N° 14
UCAYALI: INVERSIÓN PÚBLICA ^{1/ 2/}
 (Millones de soles)

	Enero		Var. % real
	2025	2026	
Gobierno nacional	1,4	13,2	838,3
Gobierno regional	8,4	12,0	41,0
Gobiernos locales	1,4	1,2	-14,4
Total	11,1	26,3	133,2

1/ Información actualizada al 1 de Febrero de 2026.

2/ Comprende la adquisición de activos no financieros.

Fuente: MEF.

Elaboración: BCRP, Sucursal Iquitos. Departamento de Estudios Económicos

- En el acumulado anual a enero, en Ucayali se ejecutó el 2,3 por ciento del presupuesto institucional modificado (PIM). A nivel de gobierno, el Gobierno Nacional alcanzó una ejecución de 7,5 por ciento; el Gobierno Regional registró un avance de 1,7 por ciento; y los Gobiernos Locales lograron una ejecución 0,5 por ciento.

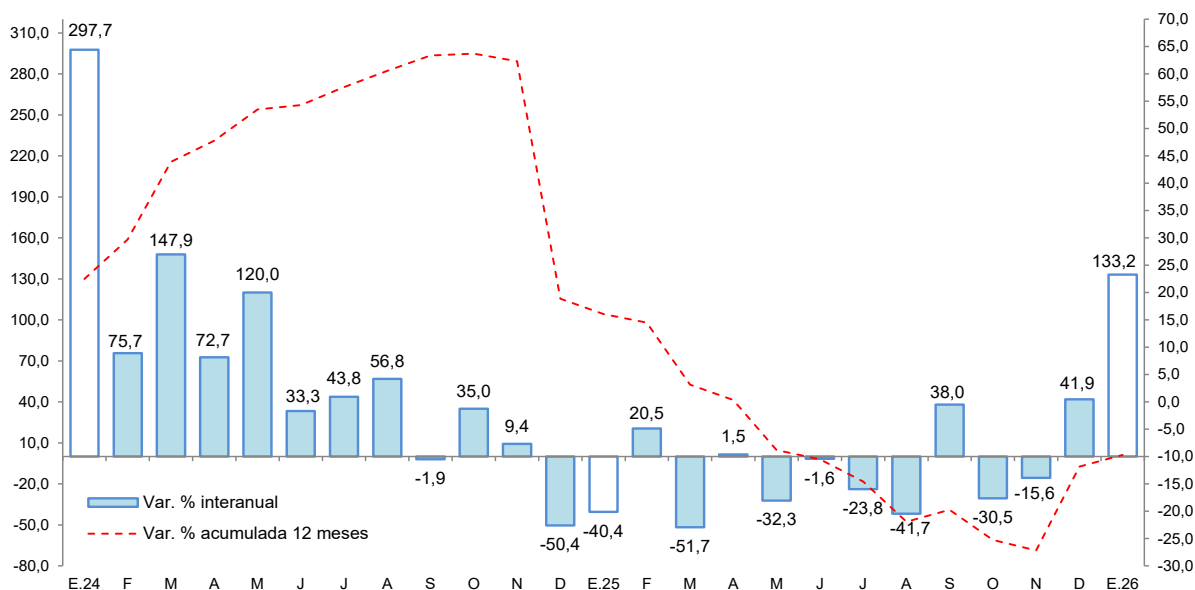

Fuente: MEF.

Los proyectos con mayor monto mensual devengado, por nivel de gobierno, son los siguientes:

- El **Gobierno Nacional** desembolsó S/ 9,6 millones en el acondicionamiento turístico del lago Yarinacocha, en la región Ucayali; S/ 1,8 millones en el mejoramiento del servicio policial de la comisaría PNP Púrus, en el distrito de Púrus; entre otros.
- El **Gobierno Regional** desembolsó S/ 4,6 millones en el mejoramiento de los servicios educativos de diversas especialidades del Instituto Superior Tecnológico Público Suiza, en la región Ucayali; S/ 1,8 millones en el mejoramiento del jirón Santiago Antúnez de Mayolo, en



Pucallpa; S/ 1,4 millones en el mejoramiento de la gestión institucional de la sede central y de las direcciones regionales del GORE Ucayali; entre otros.

- Los **Gobiernos Locales** no registraron proyectos con montos devengados de magnitud relevante en enero del 2026.

VI. ANEXOS

BANCO CENTRAL DE RESERVA DEL PERÚ – SUCURSAL IQUITOS

Anexo N° 01

UCAYALI: PRODUCCIÓN AGROPECUARIA ^{1/}
(T.M.)

	2025												Total	2026	
	Ene.	Feb.	Mar.	Abr.	May.	Jun.	Jul.	Ago.	Set.	Oct.	Nov.	Dic.	Ene.-Dic.	Ene.	
TOTAL AGRÍCOLA	115 174	119 175	109 326	81 068	101 696	125 056	90 320	83 805	94 044	87 098	147 324	140 830	1 294 917	41 199	TOTAL AGRÍCOLA
Arroz Cáscara	17 797	20 938	18 391	3 017	1 704	4 876	3 604	2 651	14 716	11 233	7 978	6 789	113 693	10 934	Arroz Cáscara
Plátano	23 964	23 995	23 033	22 144	19 134	18 339	17 360	16 914	16 821	16 775	16 439	16 302	231 219	1 827	Plátano
Yuca	4 670	10 113	11 888	7 979	34 064	45 801	19 211	13 832	2 801	2 689	5 759	2 593	161 401	652	Yuca
Naranja	478	581	641	633	914	1 232	1 105	660	0	0	0	0	6 244	0	Naranja
Papaya	3 261	2 648	1 960	1 322	859	1 034	904	836	799	785	896	916	16 219	86	Papaya
Piña	297	305	227	174	140	185	299	277	474	601	678	694	4 353	39	Piña
Caña de Azúcar	335	227	128	81	136	215	258	254	272	474	539	529	3 449	2	Caña de Azúcar
Maíz Amarillo Duro	11 962	6 464	3 541	650	321	548	506	1 057	6 360	8 049	2 957	1 896	44 310	7 384	Maíz Amarillo Duro
Palma Aceitera	43 095	45 460	41 760	38 554	33 566	39 566	36 742	37 106	37 073	36 956	102 901	102 583	595 364	7 700	Palma Aceitera
Aguaje	700	777	655	426	473	468	423	398	406	431	506	0	5 664	0	Aguaje
Camu Camu	117	68	19	18	119	104	57	44	19	45	450	480	1 542	174	Camu Camu
Pijuayo Fruto	509	583	526	356	209	0	0	0	0	15	331	457	2 986	33	Pijuayo Fruto
Pijuayo Palmito	0	0	0	0	0	0	0	0	0	0	0	0	0	0	Pijuayo Palmito
Otros Agrícolas	706	4 641	4 429	3 463	3 531	2 863	1 901	1 893	5 556	2 864	3 900	3 434	43 459	3 137	Otros Agrícolas
Cacao	134	90	55	31	3 951	6 318	4 618	2 969	1 754	1 382	981	719	23 004	4 046	Cacao
Café	0	0	0	621	949	1 662	1 430	1 178	891	0	0	0	6 731	0	Café
Algodón	0	0	0	0	0	0	0	0	246	199	125	0	570	0	Algodón
Cocona	134	105	73	43	99	156	295	302	313	329	345	383	2 577	320	Cocona
Soya	28	3	0	0	0	0	0	0	93	81	31	14	250	23	Soya
Melón	47	0	0	0	0	0	0	247	3 282	499	115	225	4 415	19	Melón
Pepino	171	5	0	0	33	34	46	341	288	265	286	269	1 739	186	Pepino
Ungurahui	191	195	180	142	127	90	83	37	12	18	59	0	1 134	0	Ungurahui
Resto agrícola	7 284	2 374	2 127	2 251	6 526	9 824	7 951	7 881	8 749	6 180	3 989	4 159	65 016	9 229	Resto agrícola
TOTAL PECUARIO	2 221	1 779	2 369	2 566	2 568	2 697	2 809	3 035	2 691	3 433	2 487	3 091	31 745	2 215	TOTAL PECUARIO
Carne de Ave	1 127	676	1 211	1 504	1 483	1 654	1 667	1 869	1 492	2 281	1 375	1 889	18 228	1 143	Carne de Ave
Carne de Porcino	96	99	116	103	110	111	121	142	156	161	123	170	1 507	100	Carne de Porcino
Carne de Vacuno	407	402	422	398	414	380	446	442	491	473	472	526	5 271	443	Carne de Vacuno
Carne de Ovino	6	5	5	4	6	6	7	7	8	8	9	12	82	6	Carne de Ovino
Leche	296	316	346	286	296	286	296	296	246	246	249	249	3 406	249	Leche
Huevos	289	283	270	272	259	261	273	278	298	264	260	246	3 251	274	Huevos

1/ Cifras preliminares.

Fuente: Dirección Regional de Agricultura de Ucayali.

Elaboración: BCRP - Sucursal Iquitos.



BANCO CENTRAL DE RESERVA DEL PERÚ – SUCURSAL IQUITOS

Anexo N° 02

UCAYALI: PRODUCCIÓN PESQUERA
(T.M.)

	2025												Total	2026	
	Ene.	Feb.	Mar.	Abr.	May.	Jun.	Jul.	Ago.	Set.	Oct.	Nov.	Dic.	Ene.-Dic.	Ene.	
DESEMBARQUE TOTAL ^{1/}	109	84	50	95	97	72	234	375	257	366	235	185	2 158	93	DESEMBARQUE TOTAL ^{1/}
Fresco	100	69	45	74	77	56	188	350	235	346	191	178	1 910	85	Fresco
Seco-salado	9	15	6	21	19	16	45	24	22	20	44	7	248	7	Seco-salado
DESEMBARQUE TOTAL ^{2/}	109	84	50	95	97	72	234	375	257	366	235	185	2 158	92	DESEMBARQUE TOTAL ^{2/}
Acarahuazú	0	0	0	0	0	0	0	1	1	0	2	0	6	0	Acarahuazú
Achacubo	0	0	0	0	0	0	1	0	0	0	0	0	2	0	Achacubo
Arahuana	1	5	0	1	1	0	0	0	0	2	3	1	13	0	Arahuana
Boquichico	20	20	15	32	10	20	84	46	44	59	21	14	388	14	Boquichico
Chiu Chiu	18	3	2	2	0	0	0	0	0	3	19	11	58	4	Chiu Chiu
Doncella	1	1	1	2	3	4	11	8	3	6	11	3	54	2	Doncella
Dorado	1	0	0	1	0	0	2	1	1	0	0	1	6	1	Dorado
Gamitana	0	0	0	1	1	0	1	1	1	0	2	0	7	1	Gamitana
Lisa	1	1	2	6	5	3	11	14	4	12	5	4	68	2	Lisa
LLambina	39	21	8	6	21	0	0	0	0	15	36	18	164	0	LLambina
Llausa	0	0	0	0	1	2	6	1	0	0	0	0	12	18	Llausa
Maparate	3	2	0	8	2	0	4	1	0	7	6	4	36	4	Maparate
Mota	2	7	4	5	3	0	6	9	18	15	5	11	86	4	Mota
Paco	0	0	0	0	1	0	2	1	1	0	1	1	7	0	Paco
Paiche	0	0	0	0	0	1	0	2	1	0	0	0	4	0	Paiche
Palometa	2	0	1	6	7	3	27	36	12	4	1	2	100	3	Palometa
Sardina	0	1	1	3	17	12	21	30	32	15	3	3	138	0	Sardina
Torre	0	0	0	0	0	0	0	0	0	0	0	0	1	0	Torre
Tucunaré	0	0	0	0	0	0	0	2	0	1	0	0	4	0	Tucunaré
Turushuqui	0	0	0	0	0	0	1	0	0	0	2	0	4	0	Turushuqui
Yulilla	1	0	0	1	0	0	0	0	0	0	0	0	2	0	Yulilla
Otras especies	19	22	14	22	23	25	56	221	139	228	119	113	1 000	37	Otras especies
PECES ORNAMENTALES (unidades)	35 049	988	3 412	6 778	10 965	16 072	125 659	51 239	51 721	77 914	34 720	86 971	501 488	35 049	PECES ORNAMENTALES (unidades)

1/ Por estado de conservación.

2/ Por tipo de especie.

Fuente: Dirección Regional de la Producción de Ucayali.

Elaboración: BCRP - Sucursal Iquitos.



Anexo N° 03

UCAYALI: PRODUCCIÓN DE MADERA ROLLIZA
(m³)

	2025												Total		
	Ene.	Feb.	Mar.	Abr.	May.	Jun.	Jul.	Ago.	Set.	Oct.	Nov.	Dic.	Ene.-Dic.		
Especies de madera															Especies de madera
Aguano Masha	29	46	0	0	21	57	15	94	24	29	255	97	666	Aguano Masha	
Bolaina Blanca	1 117	622	211	2 017	452	1 063	1 053	431	889	117	398	737	9 107	Bolaina Blanca	
Caoba	0	0	0	0	0	0	0	0	0	0	0	0	0	Caoba	
Capirona	227	530	93	91	0	776	665	11	721	443	0	24	3 583	Capirona	
Cachimbo	3 111	1 488	18	2 407	1 142	61	446	4 839	2 421	6 591	10 288	11 008	43 820	Cachimbo	
Catahua	16	571	19	0	0	8	12	78	39	309	503	492	2 046	Catahua	
Cedro	135	100	32	0	0	0	0	0	0	0	0	71	338	Cedro	
Copaiba	2 128	2 939	420	0	2 821	3 484	1 053	1 069	1 242	537	1 164	1 324	18 181	Copaiba	
Cumala	155	286	275	2	16	10	0	199	183	195	383	137	1 840	Cumala	
Estoraque	1 457	642	144	0	173	0	1	0	84	151	3	352	3 007	Estoraque	
Huayruro	2 567	2 302	1 374	385	190	1 559	831	3 187	1 862	2 806	6 228	3 720	27 010	Huayruro	
Huimba Negra	164	371	282	140	24	30	93	62	96	87	82	314	1 745	Huimba Negra	
Ishpingo	39	89	17	22	0	274	0	0	180	123	43	163	950	Ishpingo	
Lagarto Caspi	7	0	0	0	0	0	0	0	23	84	36	20	170	Lagarto Caspi	
Lupuna	1 544	695	377	157	116	441	307	511	281	286	916	2 131	7 762	Lupuna	
Moena	203	428	60	38	380	10	10	318	411	775	190	542	3 366	Moena	
Panguana	151	251	13	24	65	102	137	408	1 389	1 648	895	1 579	6 660	Panguana	
Pashaco	495	1 206	15	57	297	174	149	862	667	1 642	1 459	1 945	8 968	Pashaco	
Pumaquiro	0	21	0	47	13	136	0	0	58	31	51	220	577	Pumaquiro	
Quinilla	98	195	55	3	297	0	409	42	740	411	130	398	2 778	Quinilla	
Requia	158	0	0	0	0	0	0	2	0	35	103	71	369	Requia	
Shihuahuaco	3 173	3 845	154	462	8 098	4 067	466	437	995	868	835	871	24 269	Shihuahuaco	
Tornillo	307	1 294	16	110	32	746	96	417	566	1 588	2 944	4 924	13 041	Tornillo	
Utucuro	0	0	0	0	0	0	0	0	333	131	0	0	464	Utucuro	
Yacushapana	460	647	20	24	777	200	65	243	793	624	395	255	4 503	Yacushapana	
Otros	5 727	7 934	2 351	3 625	4 690	2 396	4 061	15 454	17 470	13 890	20 624	16 256	114 478	Otros	
TOTAL	23 470	26 501	5 945	9 610	19 604	15 593	9 870	28 664	31 464	33 400	47 926	47 649	299 697	TOTAL	

Fuente: Gobierno Regional de Ucayali - Gerencia Regional Forestal y de Fauna Silvestre.

Elaboración: BCRP - Sucursal Iquitos.



Anexo N° 04

UCAYALI: PRODUCCIÓN DE MADERA ASERRADA
(m³)

	2025												Total		
	Ene.	Feb.	Mar.	Abr.	May.	Jun.	Jul.	Ago.	Set.	Oct.	Nov.	Dic.	Ene.-Dic.		
Especies de madera															Especies de madera
Aguano Masha	45	20	4	6	81	3	36	6	31	3	28	55	319	Aguano Masha	
Caoba	0	0	0	0	0	0	0	0	0	0	0	0	0	Caoba	
Capirona	104	98	20	207	164	40	16	247	602	527	670	230	2 924	Capirona	
Cachimbo	5 727	4 897	3 912	3 003	2 595	1 119	1 202	1 512	2 838	3 107	2 952	3 930	36 794	Cachimbo	
Catahua	49	46	82	297	42	19	31	106	161	75	155	182	1 246	Catahua	
Cedro	6	38	6	25	79	19	0	0	0	0	0	112	285	Cedro	
Copaiba	1 010	1 535	1 227	1 296	1 063	1 227	1 605	744	764	458	300	502	11 731	Copaiba	
Cumala	917	642	592	379	182	62	120	215	249	130	202	282	3 973	Cumala	
Estoraque	94	110	128	700	305	54	499	102	13	23	59	78	2 164	Estoraque	
Huayruro	1 408	1 222	1 817	2 129	2 423	1 509	1 774	1 665	1 713	1 810	1 779	1 476	20 725	Huayruro	
Huimba Negra	90	257	47	213	69	8	19	108	49	49	56	150	1 115	Huimba	
Ishpingo	3	64	43	71	37	34	0	9	1	98	0	53	414	Ishpingo	
Lagarto Caspi	0	13	1	0	0	0	0	0	0	11	0	21	46	Lagarto Caspi	
Lupuna	762	406	133	198	166	286	218	213	361	447	388	479	4 056	Lupuna	
Marupá	103	373	305	197	64	141	210	303	274	193	311	422	2 897	Marupá	
Moena	254	353	383	847	1 513	979	439	254	341	476	190	296	6 325	Moena	
Pashaco	1 001	642	452	514	320	339	446	412	420	559	392	780	6 276	Pashaco	
Pumaquiro	45	70	0	6	17	66	74	32	8	19	17	30	384	Pumaquiro	
Quinilla	1	30	8	70	166	30	48	45	29	11	20	140	596	Quinilla	
Requia	4	11	38	40	47	0	0	0	8	2	6	26	182	Requia	
Shihuahuaco	166	358	1 090	2 097	1 880	1 755	1 690	968	1 319	951	499	881	13 654	Shihuahuaco	
Tornillo	1 866	1 383	1 547	1 241	784	170	519	783	629	1 283	862	1 853	12 919	Tornillo	
Utucuro	7	0	0	0	0	0	0	2	26	27	134	84	279	Utucuro	
Yacushapana	25	135	149	131	113	251	255	104	197	212	158	241	1 970	Yacushapana	
Otros	10 019	8 153	7 310	8 262	7 827	6 013	4 735	7 231	7 985	8 571	7 922	9 710	93 738	Otros	
TOTAL	23 706	20 855	19 291	21 930	19 939	14 123	13 937	15 063	18 016	19 041	17 100	22 012	225 011	TOTAL	

Fuente: Gobierno Regional de Ucayali - Gerencia Regional Forestal y de Fauna Silvestre.

Elaboración: BCRP - Sucursal Iquitos.



Anexo N° 05

UCAYALI: PRODUCCIÓN DE HIDROCARBUROS LÍQUIDOS Y GAS

	2025												Total	2026	
	Ene.	Feb.	Mar.	Abr.	May.	Jun.	Jul.	Ago.	Set.	Oct.	Nov.	Dic.	Ene.-Dic.	Ene.	
LÍQUIDOS DE GN ^{1/} Lote 31-C (LGN)	0	4	0	0	0	0	0	0	0	0	0	0	4	0	LÍQUIDOS DE GN ^{1/} Lote 31-C (LGN)
PETROLEO CRUDO ^{1/} Lote 131	18	17	17	17	15	12	19	11	16	16	14	13	185	12	PETROLEO CRUDO ^{1/} Lote 131
GAS NATURAL ^{2/} Lote 31-C	70	190	106	74	6	116	60	95	65	40	840	199	1 860	40	GAS NATURAL ^{2/} Lote 31-C

1/ Miles de barriles.

2/ Millones de pies cúbicos.

Fuente: Perúpetro S.A.

Elaboración: BCRP - Sucursal Iquitos.

BANCO CENTRAL DE RESERVA DEL PERÚ – SUCURSAL IQUITOS

Anexo N° 06

UCAYALI: PRODUCCIÓN MANUFACTURERA ^{1/}
(Índice de volumen físico: 2007=100)

C I I U	2025												Total	2026	C I I U	
	Ene.	Feb.	Mar.	Abr.	May.	Jun.	Jul.	Ago.	Set.	Oct.	Nov.	Dic.	Ene.-Dic.	Ene.		
MANUFACTURA PRIMARIA	0,0	0,0	0,0	0,0	0,0	0,0	0,0	0,0	0,0	0,0	0,0	0,0	0,0	0,0	0,0	MANUFACTURA PRIMARIA
2320 - Refinación de petróleo	0,0	0,0	0,0	0,0	0,0	0,0	0,0	0,0	0,0	0,0	0,0	0,0	0,0	0,0	0,0	2320 - Refinación de petróleo
MANUFACTURA NO PRIMARIA	186,7	174,4	168,4	183,0	193,7	181,9	184,7	184,9	184,5	189,0	175,3	229,5	186,3	156,6	MANUFACTURA NO PRIMARIA	
1553 - Bebidas malteadas	291,5	279,1	272,2	293,6	322,0	321,6	327,4	321,0	310,0	314,0	295,5	393,2	311,7	266,8	1553 - Bebidas malteadas	
1554 - Bebidas gaseosas	428,0	359,3	369,8	354,1	432,0	396,2	425,1	482,4	427,5	471,8	388,2	386,6	410,1	437,0	1554 - Bebidas gaseosas	
2010 - Madera aserrada	109,0	95,9	88,7	100,8	91,7	64,9	64,1	69,2	82,8	87,5	78,6	101,2	86,2	63,0	2010 - Madera aserrada	
2710 - Calaminas y varillas	0,0	0,0	0,0	0,0	0,0	0,0	0,0	0,0	0,0	0,0	0,0	0,0	0,0	0,0	2710 - Calaminas y varillas	
2899 - Clavos para madera	0,0	0,0	0,0	0,0	0,0	0,0	0,0	0,0	0,0	0,0	0,0	0,0	0,0	0,0	2899 - Clavos para madera	
TOTAL	124,0	115,8	111,6	121,5	128,5	120,8	122,4	122,1	122,4	125,5	132,2	0,0	122,4	0,0	TOTAL	

1/ Cifras preliminares

Fuente: Dirección Regional de la Producción de Ucayali - Encuesta a Empresas Industriales.

Elaboración: BCRP - Sucursal Iquitos.



Anexo N° 07

UCAYALI: PRODUCCIÓN MANUFACTURERA ^{1/}
(Variación Porcentual)

C I I U	2025												Total	2026	C I I U	
	Ene.	Feb.	Mar.	Abr.	May.	Jun.	Jul.	Ago.	Set.	Oct.	Nov.	Dic.	Ene.-Dic.	Ene.		
MANUFACTURA PRIMARIA	0,0	0,0	0,0	0,0	0,0	0,0	0,0	0,0	0,0	0,0	0,0	0,0	0,0	0,0	0,0	MANUFACTURA PRIMARIA
2320 - Refinación de petróleo	0,0	0,0	0,0	0,0	0,0	0,0	0,0	0,0	0,0	0,0	0,0	0,0	0,0	0,0	0,0	2320 - Refinación de petróleo
MANUFACTURA NO PRIMARIA	15,0	22,2	-22,3	15,4	17,2	15,9	2,7	-6,2	-6,1	-1,1	-6,0	22,9	4,5	-3,6	MANUFACTURA NO PRIMARIA	
1553 - Bebidas malteadas	-8,9	-1,1	-9,9	4,6	9,3	10,6	-1,9	-5,7	-8,0	-10,4	-15,5	25,5	-1,4	-16,6	1553 - Bebidas malteadas	
1554 - Bebidas gaseosas	-4,1	-13,2	-8,3	-17,2	-4,4	3,4	2,9	9,0	7,3	4,1	5,6	5,2	-1,0	-2,0	1554 - Bebidas gaseosas	
2010 - Madera aserrada	536,6	643,2	-48,2	92,6	75,2	65,1	39,6	-12,4	-0,1	66,6	70,2	15,7	39,9	268,3	2010 - Madera aserrada	
2710 - Calaminas y varillas	0,0	0,0	0,0	0,0	0,0	0,0	0,0	0,0	0,0	0,0	0,0	0,0	0,0	0,0	2710 - Calaminas y varillas	
2899 - Clavos para madera	0,0	0,0	0,0	0,0	0,0	0,0	0,0	0,0	0,0	0,0	0,0	0,0	0,0	0,0	2899 - Clavos para madera	
TOTAL	15,0	22,2	-22,4	15,5	17,1	15,9	2,5	-6,7	-6,2	-1,1	6,8	-100,0	3,4	-100,0	TOTAL	

1/ Cifras preliminares

Fuente: Dirección Regional de la Producción de Ucayali - Encuesta a Empresas Industriales.

Elaboración: BCRP - Sucursal Iquitos.



Anexo N° 08

**UCAYALI: TRABAJADORES ASALARIADOS PRIVADOS FORMALES
POR SECTORES ECONÓMICOS**

(Variación porcentual con respecto al mismo mes del año anterior)

Año	Mes	Agricultura	Minería	Manufactura	Construcción	Comercio	Servicios	Total
2024	NOV.	6,1	60,2	-2,6	-1,1	3,9	1,8	4,0
	DIC.	-3,0	55,4	-2,6	-7,6	3,4	9,3	5,6
2025	ENE.	0,2	32,8	-2,6	-17,7	3,0	-0,9	1,1
	FEB.	-2,3	29,6	-3,3	-13,2	5,4	4,0	3,8
	MAR.	-2,7	28,0	-9,1	-14,1	4,4	10,6	5,7
	ABR.	-3,3	-0,3	3,3	-7,7	4,2	10,8	6,9
	MAY.	-1,1	-24,1	5,4	-9,2	5,0	10,0	6,4
	JUN.	3,6	-61,7	2,3	-1,1	4,8	9,0	6,6
	JUL.	5,6	-56,8	0,7	0,5	4,5	3,4	4,1
	AGO.	3,4	-65,7	0,3	7,9	5,6	3,8	4,4
	SET.	5,8	-66,1	-2,7	3,7	7,8	3,0	4,5
	OCT.	4,8	-65,8	-2,8	2,5	6,7	3,9	4,5
NOV.	2,3	-60,8	3,6	-0,9	8,0	2,6	3,9	

Fuente: MTPE – Planilla electrónica - PLAME y T-registro.

Elaboración: BCRP - Sucursal Iquitos.

Anexo N° 09

UCAYALI: EXPORTACIONES POR GRUPO DE PRODUCTOS ^{1/}
(Valor FOB - Millones de US\$)

	2025												Total	2026	
	Ene.	Feb.	Mar.	Abr.	May.	Jun.	Jul.	Ago.	Set.	Oct.	Nov.	Dic.	Ene.-Dic.	Ene.	
PRODUCTOS NO TRADICIONALES	12,1	10,6	7,5	7,5	14,5	7,5	11,1	9,2	6,3	6,0	3,8	3,9	100,0	2,6	PRODUCTOS NO TRADICIONALES
Forestales	1,4	1,8	1,4	2,6	1,8	1,9	1,9	2,0	2,0	2,4	1,5	2,4	23,1	1,9	Forestales
Decking	0,1	0,0	0,1	0,3	0,4	0,7	0,7	0,8	0,6	1,1	0,2	0,6	5,4	0,2	Decking
Machihembrado	0,0	0,0	0,0	0,0	0,0	0,0	0,0	0,0	0,0	0,0	0,0	0,1	0,2	0,0	Machihembrado
Madera aserrada	1,3	1,8	1,2	1,9	1,2	0,8	1,2	1,0	1,1	1,1	0,6	1,1	14,3	1,0	Madera aserrada
Tableros	0,0	0,0	0,0	0,0	0,0	0,0	0,0	0,0	0,0	0,0	0,0	0,1	0,1	0,0	Tableros
Tablillas y frisos	0,0	0,0	0,0	0,2	0,1	0,3	0,0	0,1	0,0	0,0	0,0	0,0	0,9	0,0	Tablillas y frisos
Triplay	0,0	0,0	0,0	0,0	0,0	0,0	0,0	0,0	0,0	0,0	0,0	0,0	0,0	0,0	Triplay
Otros acabados	0,0	0,0	0,0	0,2	0,1	0,1	0,0	0,1	0,3	0,1	0,8	0,5	2,2	0,6	Otros acabados
Pesqueros	0,0	0,0	0,0	0,0	0,0	0,0	0,0	0,0	0,0	0,0	0,0	0,0	0,0	0,0	Pesqueros
Peces ornamentales	0,0	0,0	0,0	0,0	0,0	0,0	0,0	0,0	0,0	0,0	0,0	0,0	0,0	0,0	Peces ornamentales
Pescado congelado	0,0	0,0	0,0	0,0	0,0	0,0	0,0	0,0	0,0	0,0	0,0	0,0	0,0	0,0	Pescado congelado
Pescado seco salado	0,0	0,0	0,0	0,0	0,0	0,0	0,0	0,0	0,0	0,0	0,0	0,0	0,0	0,0	Pescado seco salado
Agroindustriales	9,4	8,7	6,1	4,9	12,6	5,6	9,2	7,1	4,3	3,3	1,6	1,5	74,4	0,4	Agroindustriales
Aceite crudo de palma	7,2	7,6	0,0	0,0	0,0	0,0	0,0	0,0	0,0	0,0	0,0	0,0	14,8	0,0	Aceite crudo de palma
Aceite crudo de palmiste	0,0	0,0	0,0	0,0	0,0	0,0	0,0	0,0	0,0	0,0	0,0	0,0	0,0	0,0	Aceite crudo de palmiste
Aceite refinado de palma	0,5	0,2	0,5	0,6	1,4	0,9	0,8	0,2	0,4	0,8	0,4	0,0	6,8	0,0	Aceite refinado de palma
Cacao en grano	1,7	0,8	5,6	4,3	11,2	4,7	8,2	6,8	3,7	2,5	1,2	1,5	52,3	0,4	Cacao en grano
Chocolates	0,0	0,0	0,0	0,0	0,0	0,0	0,2	0,2	0,0	0,1	0,0	0,0	0,4	0,0	Chocolates
Estearina de palma	0,0	0,0	0,0	0,0	0,0	0,0	0,0	0,0	0,0	0,0	0,0	0,0	0,0	0,0	Estearina de palma
Manteca vegetal	0,0	0,0	0,0	0,0	0,0	0,0	0,0	0,0	0,0	0,0	0,0	0,0	0,0	0,0	Manteca vegetal
Resto ^{2/}	1,2	0,2	0,0	0,0	0,0	0,0	0,0	0,0	0,0	0,3	0,6	0,0	2,5	0,2	Resto ^{2/}
OTROS PRODUCTOS ^{3/}	0,0	0,0	0,0	0,0	0,1	0,0	0,0	0,0	0,0	0,0	0,2	0,1	0,5	0,1	OTROS PRODUCTOS ^{3/}
TOTAL EXPORTACIONES	12,1	10,6	7,5	7,5	14,6	7,5	11,1	9,2	6,3	6,0	4,0	4,0	100,5	2,7	TOTAL EXPORTACIONES

1/ Cifras preliminares.

2/ Incluye plantas, hojas secas, semillas, entre otros.

3/ Incluye equipo petrolero y partes para aeronaves.

Fuente: SUNAT-ADUANAS.

Elaboración: BCRP - Sucursal Iquitos.



Anexo N° 10

UCAYALI: EJECUCIÓN DEL PRESUPUESTO DE GASTOS DEL GOBIERNO NACIONAL ^{1/}
(Millones de soles)

	2025												Total	2026	
	Ene.	Feb.	Mar.	Abr.	May.	Jun.	Jul.	Ago.	Set.	Oct.	Nov.	Dic.	Ene.-Dic.	Ene.	
GASTOS NO FINANCIEROS	58,4	61,0	64,5	68,6	78,3	83,6	76,8	62,4	99,2	79,7	76,0	153,7	962,2	87,8	GASTOS NO FINANCIEROS
a. GASTOS CORRIENTES	57,0	52,4	54,9	55,2	64,8	67,7	70,1	57,2	63,3	61,5	61,9	89,3	755,4	74,6	a. GASTOS CORRIENTES
1. Personal y obligaciones	27,1	27,7	26,1	26,1	28,9	26,5	33,8	27,1	28,3	27,6	30,8	39,4	349,6	29,1	1. Personal y obligaciones
2. Pensiones y prestaciones sociales	2,0	2,0	1,9	2,1	2,2	2,0	3,5	2,2	2,0	2,0	2,0	3,7	27,5	2,0	2. Pensiones y prestaciones sociales
3. Bienes y servicios	4,8	13,6	13,7	14,1	15,9	16,7	14,1	13,0	15,9	14,6	16,2	28,0	180,5	6,7	3. Bienes y servicios
4. Donaciones y transferencias	15,5	0,4	3,2	0,0	0,0	6,4	0,0	0,7	1,1	0,0	0,5	1,6	29,2	26,4	4. Donaciones y transferencias
5. Otros gastos corrientes	7,6	8,8	10,1	12,9	17,8	16,1	18,7	14,2	16,0	17,4	12,4	16,7	168,6	10,4	5. Otros gastos corrientes
b. GASTOS DE CAPITAL	1,4	8,6	9,5	13,4	13,5	15,9	6,7	5,2	35,9	18,2	14,1	64,4	206,8	13,2	b. GASTOS DE CAPITAL
1. Adquisición de activos no financieros	1,4	8,5	9,5	13,4	12,3	15,9	6,7	5,2	35,8	12,0	9,5	55,9	186,2	13,2	1. Adquisición de activos no financieros
2. Donaciones y transferencias	0,0	0,1	0,0	0,0	1,1	0,0	0,0	0,0	0,0	4,0	4,5	8,5	18,3	0,0	2. Donaciones y transferencias
3. Otros gastos de capital	0,0	0,0	0,0	0,0	0,0	0,0	0,0	0,0	0,1	2,2	0,0	0,0	2,2	0,0	3. Otros gastos de capital

^{1/} Información actualizada al 1 de febrero de 2026.

Fuente: Consulta Amigable - MEF.

Elaboración: BCRP - Sucursal Iquitos.

Anexo N° 11

UCAYALI: EJECUCIÓN DEL PRESUPUESTO DE GASTOS DEL GOBIERNO REGIONAL ^{1/}
(Millones de soles)

	2025												Total	2026	
	Ene.	Feb.	Mar.	Abr.	May.	Jun.	Jul.	Ago.	Set.	Oct.	Nov.	Dic.	Ene.-Dic.	Ene.	
GASTOS NO FINANCIEROS	102,5	126,9	112,8	130,0	159,9	139,9	147,9	141,5	133,8	136,4	153,0	216,4	1 701,1	137,6	GASTOS NO FINANCIEROS
a. GASTOS CORRIENTES	94,2	88,4	90,9	96,2	118,7	102,4	110,4	104,4	104,5	98,6	108,1	132,0	1 248,7	125,6	a. GASTOS CORRIENTES
1. Personal y obligaciones	88,9	78,4	75,1	80,6	100,9	83,2	92,0	82,3	81,5	81,1	92,7	96,1	1 032,6	120,4	1. Personal y obligaciones
2. Pensiones y prestaciones sociales	2,7	1,9	1,9	1,9	2,2	3,2	4,8	1,9	2,7	1,8	1,9	3,5	30,4	3,1	2. Pensiones y prestaciones sociales
3. Bienes y servicios	2,6	7,8	13,9	13,5	15,6	12,8	13,4	20,2	14,3	15,7	13,6	32,2	175,6	2,0	3. Bienes y servicios
4. Donaciones y transferencias	0,0	0,0	0,0	0,0	0,0	3,2	0,0	0,0	6,0	0,0	0,0	0,2	9,4	0,0	4. Donaciones y transferencias
5. Otros gastos corrientes	0,0	0,3	0,0	0,2	0,0	0,0	0,1	0,0	0,1	0,0	0,0	0,0	0,7	0,0	5. Otros gastos corrientes
b. GASTOS DE CAPITAL	8,4	38,6	21,9	33,8	41,3	37,5	37,5	37,1	29,3	37,8	44,9	84,4	452,4	12,0	b. GASTOS DE CAPITAL
1. Adquisición de activos no financieros	8,4	38,6	21,9	33,8	41,3	37,5	37,5	37,1	29,3	37,8	44,9	84,4	452,4	12,0	1. Adquisición de activos no financieros
2. Donaciones y transferencias	0,0	0,0	0,0	0,0	0,0	0,0	0,0	0,0	0,0	0,0	0,0	0,0	0,0	0,0	2. Donaciones y transferencias
3. Otros gastos de capital	0,0	0,0	0,0	0,0	0,0	0,0	0,0	0,0	0,0	0,0	0,0	0,0	0,0	0,0	3. Otros gastos de capital

^{1/} Información actualizada al 1 de febrero de 2026.

Fuente: Consulta Amigable - MEF.

Elaboración: BCRP - Sucursal Iquitos.



Anexo N° 12

UCAYALI: EJECUCIÓN DEL PRESUPUESTO DE GASTOS DE LOS GOBIERNOS LOCALES ^{1/}
(Millones de soles)

	2025												Total	2026	
	Ene.	Feb.	Mar.	Abr.	May.	Jun.	Jul.	Ago.	Set.	Oct.	Nov.	Dic.	Ene.-Dic.	Ene.	
GASTOS NO FINANCIEROS	14,6	34,8	39,5	49,8	53,1	47,5	53,7	53,1	47,7	65,9	56,8	88,3	604,6	16,6	GASTOS NO FINANCIEROS
a. GASTOS CORRIENTES	13,2	26,5	28,1	31,0	33,1	29,7	32,4	29,9	29,0	31,0	25,7	37,6	347,3	15,4	a. GASTOS CORRIENTES
1. Personal y obligaciones	7,3	7,2	8,5	8,3	8,4	8,1	9,8	7,9	8,3	9,5	8,5	11,9	103,8	9,1	1. Personal y obligaciones
2. Pensiones y prestaciones sociales	0,1	1,0	1,0	2,6	2,4	2,3	1,8	2,2	2,2	1,9	1,8	1,9	21,3	0,1	2. Pensiones y prestaciones sociales
3. Bienes y servicios	5,8	18,1	17,9	19,5	21,6	18,7	20,2	19,1	18,1	18,7	14,4	22,9	215,1	5,9	3. Bienes y servicios
4. Donaciones y transferencias	0,1	0,2	0,6	0,3	0,3	0,4	0,4	0,4	0,3	0,4	0,7	0,5	4,6	0,3	4. Donaciones y transferencias
5. Otros gastos corrientes	0,0	0,0	0,1	0,3	0,4	0,2	0,2	0,2	0,0	0,5	0,2	0,3	2,4	0,1	5. Otros gastos corrientes
b. GASTOS DE CAPITAL	1,4	8,3	11,4	18,8	20,0	17,8	21,2	23,2	18,6	34,9	31,1	50,7	257,4	1,2	b. GASTOS DE CAPITAL
1. Adquisición de activos no financieros	1,4	8,3	11,4	18,8	19,9	17,8	21,2	23,2	18,6	34,9	31,1	50,7	257,2	1,2	1. Adquisición de activos no financieros
2. Donaciones y transferencias	0,0	0,0	0,0	0,0	0,1	0,0	0,0	0,0	0,0	0,0	0,0	0,0	0,1	0,0	2. Donaciones y transferencias
3. Otros gastos de capital	0,0	0,0	0,0	0,0	0,0	0,0	0,0	0,0	0,0	0,0	0,0	0,0	0,0	0,0	3. Otros gastos de capital

^{1/} Información actualizada al 1 de febrero de 2026.

Fuente: Consulta Amigable - MEF.

Elaboración: BCRP - Sucursal Iquitos.

Anexo N° 13

UCAYALI: INVERSIÓN NO FINANCIERA DEL GOBIERNO NACIONAL ^{1/}
(Millones de soles)

FUNCIÓN	2025												Total	2026	FUNCIÓN
	Ene.	Feb.	Mar.	Abr.	May.	Jun.	Jul.	Ago.	Set.	Oct.	Nov.	Dic.	Ene.-Dic.	Ene.	
Planeamiento	0,0	0,0	0,1	0,1	0,1	0,1	0,2	0,1	0,2	0,3	0,6	0,7	2,6	0,4	Planeamiento
Justicia	0,0	0,0	0,0	0,0	0,1	0,1	0,1	0,1	0,1	0,3	0,2	38,2	39,2	0,0	Justicia
Agropecuaria	0,6	1,7	1,5	0,9	2,1	2,8	2,1	2,0	2,6	2,5	3,4	2,7	24,9	0,9	Agropecuaria
Protección social	0,0	0,0	0,0	0,0	0,0	0,0	0,0	0,0	0,0	0,0	0,2	0,0	0,3	0,0	Protección social
Trabajo	0,0	0,0	0,0	0,0	0,0	0,0	0,0	0,0	0,0	0,0	0,0	0,0	0,0	0,0	Trabajo
Industria	0,0	0,0	0,0	0,0	0,0	0,0	0,0	0,0	1,1	1,2	0,4	0,5	3,3	0,6	Industria
Educación	0,1	4,8	7,4	8,0	5,1	8,6	2,8	1,6	0,6	3,9	2,2	10,2	55,2	0,0	Educación
Cultura y deporte	0,0	0,0	0,0	0,0	0,0	0,0	0,0	0,0	0,0	0,0	0,0	0,0	0,0	0,0	Cultura y deporte
Energía	0,1	0,2	0,0	0,0	0,0	0,2	0,0	0,0	0,0	0,1	0,1	0,2	0,9	0,0	Energía
Saneamiento	0,0	0,0	0,1	0,0	0,1	0,0	0,1	0,0	0,0	0,0	0,8	0,1	1,4	0,0	Saneamiento
Salud	0,0	0,0	0,0	0,0	0,0	0,0	0,0	0,0	0,0	0,0	0,0	0,8	0,8	0,0	Salud
Ambiente	0,5	1,7	0,3	3,6	3,6	3,5	0,8	0,9	2,6	2,1	0,6	1,8	21,8	0,0	Ambiente
Transporte	0,0	0,0	0,0	0,0	0,1	0,0	0,0	0,0	24,6	0,7	0,0	-0,8	24,7	0,0	Transporte
Comunicaciones	0,0	0,0	0,0	0,0	0,0	0,0	0,0	0,0	0,0	0,0	0,0	0,7	0,8	0,0	Comunicaciones
Turismo	0,0	0,0	0,1	0,1	1,2	0,7	0,5	0,3	0,4	0,8	0,9	0,4	5,3	9,6	Turismo
Vivienda y desarrollo urbano	0,0	0,0	0,0	0,5	0,0	0,0	0,0	0,0	0,1	0,0	0,0	0,0	0,6	0,0	Vivienda y desarrollo urbano
Orden público y seguridad	0,0	0,1	0,1	0,2	0,0	0,0	0,1	0,0	3,5	0,1	0,1	0,2	4,3	1,8	Orden público y seguridad
TOTAL DE INVERSIONES	1,4	8,5	9,5	13,4	12,3	15,9	6,6	5,2	35,8	12,0	9,5	55,9	186,2	13,2	TOTAL DE INVERSIONES

1/ Información actualizada al 1 de febrero de 2026.

Fuente: Consulta Amigable - MEF.

Elaboración: BCRP - Sucursal Iquitos.



Anexo N° 14

UCAYALI: INVERSIÓN NO FINANCIERA DEL GOBIERNO REGIONAL ^{1/}
(Millones de soles)

FUNCIÓN	2025												Total	2026	FUNCIÓN
	Ene.	Feb.	Mar.	Abr.	May.	Jun.	Jul.	Ago.	Set.	Oct.	Nov.	Dic.	Ene.-Dic.	Ene.	
Planeamiento	0,5	7,7	2,4	5,1	3,0	2,5	5,4	2,9	4,4	2,6	2,4	6,6	45,5	1,5	Planeamiento
Agropecuaria	0,0	0,5	0,1	0,8	1,5	0,7	0,8	0,6	0,5	0,6	1,7	3,7	11,5	0,0	Agropecuaria
Protección social	0,0	0,0	0,0	0,0	0,0	0,3	0,1	0,1	0,0	0,1	0,0	0,0	0,6	0,0	Protección social
Trabajo	0,0	0,0	0,0	0,0	0,0	0,0	0,0	0,0	0,0	0,0	0,0	0,0	0,1	0,0	Trabajo
Orden público y seguridad	0,0	0,0	0,0	0,0	0,1	0,0	0,5	0,5	0,3	0,5	0,2	0,3	2,5	0,0	Orden público y seguridad
Educación	4,6	15,0	7,8	12,5	21,6	14,6	17,3	18,6	14,6	16,8	16,5	33,9	194,0	6,4	Educación
Cultura y deporte	0,0	0,0	0,2	5,4	1,2	1,1	1,2	1,3	0,9	1,0	0,9	1,6	14,8	0,0	Cultura y deporte
Energía	0,0	0,0	0,0	0,0	0,0	0,0	0,0	0,0	0,0	0,0	0,0	0,0	0,1	0,0	Energía
Comercio	0,0	0,0	0,0	0,0	0,0	0,0	0,0	0,0	0,0	0,0	0,0	0,0	0,1	0,0	Comercio
Pesca	0,0	0,0	0,0	0,1	0,1	0,2	0,2	0,3	0,1	0,0	0,0	0,0	1,1	0,0	Pesca
Saneamiento	0,0	3,1	0,3	0,6	2,1	2,7	3,5	3,8	2,4	5,3	5,9	10,5	40,1	0,8	Saneamiento
Salud	0,0	0,3	0,6	1,4	1,0	1,1	4,4	1,8	1,8	3,7	4,3	8,6	29,0	1,3	Salud
Medio ambiente	0,8	1,3	3,2	0,6	0,3	1,0	0,6	1,0	0,4	0,8	0,7	3,6	14,2	0,0	Medio ambiente
Transporte	2,3	9,9	6,5	5,7	9,5	13,0	2,8	4,8	3,0	5,7	11,8	12,9	87,8	2,0	Transporte
Turismo	0,0	0,7	0,7	1,0	0,4	0,2	0,7	0,2	0,3	0,0	0,1	1,3	5,7	0,0	Turismo
Vivienda y desarrollo urbano	0,0	0,0	0,2	0,3	0,3	0,2	0,1	0,5	0,4	0,5	0,4	1,1	4,1	0,0	Vivienda y desarrollo urbano
Minería	0,0	0,0	0,0	0,0	0,0	0,0	0,0	0,0	0,0	0,0	0,0	0,0	0,0	0,0	Minería
Industria	0,0	0,0	0,0	0,0	0,0	0,1	0,0	0,5	0,1	0,1	0,1	0,2	1,2	0,0	Industria
Comunicaciones	0,0	0,0	0,0	0,0	0,0	0,0	0,0	0,0	0,0	0,0	0,0	0,0	0,0	0,0	Comunicaciones
TOTAL DE INVERSIONES	8,4	38,6	21,9	33,8	41,3	37,5	37,5	37,1	29,3	37,8	44,9	84,4	452,4	12,0	TOTAL DE INVERSIONES

1/ Información actualizada al 1 de febrero de 2026.

Fuente: Consulta Amigable - MEF.

Elaboración: BCRP - Sucursal Iquitos.

Anexo N° 15

UCAYALI: INVERSIÓN NO FINANCIERA DE LOS GOBIERNOS LOCALES ^{1/}
(Millones de soles)

FUNCIÓN	2025												Total	2026	FUNCIÓN
	Ene.	Feb.	Mar.	Abr.	May.	Jun.	Jul.	Ago.	Set.	Oct.	Nov.	Dic.	Ene.-Dic.	Ene.	
Planeamiento	0,2	0,3	1,4	3,0	1,8	2,5	1,9	1,7	1,7	1,5	3,2	3,1	22,3	0,2	Planeamiento
Agropecuaria	0,0	0,4	0,9	0,3	0,6	0,1	0,5	1,3	0,8	0,6	0,5	2,7	8,7	0,0	Agropecuaria
Protección social	0,0	0,0	0,1	0,1	0,2	0,2	0,1	0,4	0,4	0,4	0,4	0,5	2,9	0,0	Protección social
Trabajo	0,0	0,1	0,0	0,0	0,0	0,0	0,0	0,0	0,0	0,0	0,0	0,0	0,2	0,0	Trabajo
Orden público y seguridad	0,0	0,1	0,2	0,3	0,0	0,2	0,2	0,1	0,0	12,5	0,8	0,7	15,2	0,1	Orden público y seguridad
Educación	0,0	1,1	1,1	2,1	1,6	1,3	2,2	1,5	1,9	1,5	4,3	4,3	22,9	0,1	Educación
Cultura y deporte	0,3	0,3	0,1	1,9	3,1	1,5	2,1	3,1	0,9	2,6	1,1	5,0	22,0	0,3	Cultura y deporte
Energía	0,1	0,7	0,8	0,4	0,6	0,3	0,9	0,3	0,6	1,0	1,0	0,8	7,4	0,0	Energía
Industria	0,0	0,0	0,0	0,0	0,0	0,0	0,0	0,0	0,0	0,0	0,2	0,1	0,4	0,0	Industria
Comercio	0,0	0,2	0,5	0,5	0,2	0,2	0,3	0,4	0,2	0,1	0,8	0,7	4,3	0,0	Comercio
Saneamiento	0,1	1,5	1,7	4,6	4,6	2,9	2,6	2,1	1,1	1,6	1,3	7,4	31,5	0,2	Saneamiento
Salud	0,1	0,4	0,4	0,2	0,1	0,0	0,4	0,1	0,0	0,2	0,3	-0,4	1,9	0,0	Salud
Ambiente	0,2	0,1	0,5	0,1	1,1	0,7	1,7	2,0	1,1	1,0	0,4	1,3	10,2	0,0	Ambiente
Transporte	0,2	2,0	2,4	3,8	4,7	6,9	7,5	9,1	8,9	10,9	15,6	19,2	91,3	0,3	Transporte
Comunicaciones	0,0	0,0	0,0	0,0	0,0	0,0	0,0	0,0	0,0	0,0	0,0	0,0	0,1	0,0	Comunicaciones
Turismo	0,0	0,0	0,0	0,0	0,0	0,0	0,0	0,0	0,0	0,0	0,2	0,1	0,4	0,0	Turismo
Vivienda y desarrollo urbano	0,3	1,2	1,2	1,3	1,2	0,9	0,8	1,0	0,9	1,0	0,8	5,2	15,8	0,0	Vivienda y desarrollo urbano
TOTAL DE INVERSIONES	1,4	8,3	11,4	18,8	19,9	17,8	21,2	23,2	18,6	34,9	31,1	50,7	257,2	1,2	TOTAL DE INVERSIONES

1/ Información actualizada al 1 de febrero de 2026.

Fuente: Consulta Amigable - MEF.

Elaboración: BCRP - Sucursal Iquitos.



Anexo N° 16

UCAYALI: DEPÓSITOS ^{1/}
(Saldos en millones de soles)

	2025												2026	
	Ene.	Feb.	Mar.	Abr.	May.	Jun.	Jul.	Ago.	Set.	Oct.	Nov.	Dic.	Ene.	
A. BANCA MÚLTIPLE	1 052,1	1 124,7	1 123,9	1 156,7	1 166,8	1 125,7	1 088,6	1 216,8	1 185,6	1 210,0	1 241,3	1 266,2	1 280,3	A. BANCA MÚLTIPLE
B. EMPRESAS FINANCIERAS	23,0	23,7	23,9	24,9	24,6	17,5	18,1	18,6	18,0	18,7	15,6	16,2	16,9	B. EMPRESAS FINANCIERAS
C. CAJAS MUNICIPALES	151,0	147,6	150,5	150,7	152,6	144,7	142,3	139,7	142,4	144,9	154,1	159,8	161,5	C. CAJAS MUNICIPALES
D. CAJAS RURALES	0,2	0,2	0,2	0,2	0,2	0,2	0,5	0,2	0,2	0,2	0,2	0,2	0,2	D. CAJAS RURALES
E. BANCO DE LA NACIÓN	291,9	299,4	239,3	243,1	277,6	293,4	284,4	273,4	293,9	315,3	314,7	319,7	322,3	E. BANCO DE LA NACIÓN
DEPÓSITOS TOTALES	1 518,1	1 595,5	1 537,8	1 575,6	1 621,8	1 581,5	1 533,9	1 648,7	1 640,0	1 689,1	1 725,9	1 762,1	1 781,2	DEPÓSITOS TOTALES

1/ Cifras preliminares.

Fuente: SBS y AFP.

Elaboración: BCRP - Sucursal Iquitos.

Anexo N° 17

UCAYALI: CRÉDITO ^{1/}
(Saldos en millones de soles)

	2025												2026	
	Ene.	Feb.	Mar.	Abr.	May.	Jun.	Jul.	Ago.	Set.	Oct.	Nov.	Dic.	Ene.	
A. BANCA MÚLTIPLE	1 349	1 370	1 380	1 390	1 378	1 404	1 406	1 419	1 415	1 416	1 468	1 473	1 485	A. BANCA MÚLTIPLE
B. EMPRESAS FINANCIERAS	199	200	202	203	207	155	156	158	160	171	125	124	122	B. EMPRESAS FINANCIERAS
C. CAJAS MUNICIPALES	414	417	422	428	429	428	428	429	428	428	425	425	426	C. CAJAS MUNICIPALES
D. EMPRESAS DE CREDITOS	7	0	0	0	0	0	0	0	0	0	0	0	0	D. EMPRESAS DE CREDITOS
E. CAJAS RURALES	9 007	9	9	9	9	8	8	9	9	9	9	9	10	E. CAJAS RURALES
F. BANCO DE LA NACIÓN ^{2/}	257	258	210	265	255	266	265	268	274	282	283	287	301	F. BANCO DE LA NACIÓN ^{2/}
G. AGROBANCO ^{3/}	12	12	13	13	14	14	15	15	16	16	16	15	15	G. AGROBANCO ^{3/}
TOTAL	2 247	2 266	2 235	2 307	2 291	2 275	2 278	2 299	2 302	2 322	2 325	2 333	2 359	TOTAL
Moneda Nacional	2 215	2 236	2 207	2 277	2 260	2 244	2 249	2 267	2 272	2 292	2 295	2 304	2 330	Moneda Nacional
Moneda Extranjera	31	31	28	30	31	31	29	32	30	30	30	29	28	Moneda Extranjera

1/ Cifras preliminares.

2/ Solo considera los créditos de consumo e hipotecario.

3/ No considera los créditos a las demás empresas del Sistema Financiero.

Fuente: SBS y AFP.

Elaboración: BCRP - Sucursal Iquitos.



Anexo N° 18

UCAYALI: TASA DE MOROSIDAD ^{1/}
(En porcentaje)

ENTIDADES FINANCIERAS	2025												2026	ENTIDADES FINANCIERAS
	Ene.	Feb.	Mar.	Abr.	May.	Jun.	Jul.	Ago.	Set.	Oct.	Nov.	Dic.	Ene.	
Banca Múltiple	7,7	7,7	7,9	7,8	7,8	7,8	7,7	7,4	7,5	7,2	6,9	6,8	6,3	Banca Múltiple
Empresas Financieras	5,3	5,4	5,3	5,1	5,1	5,3	4,8	4,4	4,5	3,9	3,2	3,5	3,5	Empresas Financieras
Cajas Municipales	9,5	9,4	9,6	9,2	9,2	9,0	8,9	8,7	8,3	8,1	8,0	7,7	7,7	Cajas Municipales
Cajas Rurales de Ahorro y Crédito	7,6	6,8	4,6	4,9	5,1	4,2	4,9	4,8	4,6	4,5	4,3	4,8	4,4	Cajas Rurales de Ahorro y Crédito
Empresas de Crédito	-	-	-	-	-	-	-	-	-	-	-	-	-	Empresas de Crédito
Banco de la Nación ^{2/}	5,1	5,1	5,4	5,9	8,1	6,5	6,5	6,4	9,8	6,8	9,9	6,5	6,6	Banco de la Nación ^{2/}
Agrobanco ^{3/}	27,6	26,8	25,7	24,6	24,0	24,2	22,6	21,4	20,3	20,2	20,1	19,9	19,5	Agrobanco ^{3/}
TOTAL	7,7	7,7	7,8	7,7	8,0	7,8	7,7	7,4	7,6	7,2	7,1	6,8	6,5	TOTAL

1/ Cifras preliminares, calculada en base a: (créditos vencidos + créditos en cobranza judicial) / colocaciones brutas.

2/ Solo considera los créditos de consumo e hipotecario.

3/ No considera los créditos a las demás empresas del Sistema Financiero.

Fuente: SBS y AFP.

Elaboración: BCRP - Sucursal Iquitos.