

BANCO CENTRAL DE RESERVA DEL PERÚ
SUCURSAL IQUITOS



SAN MARTÍN: Síntesis de Actividad Económica
ENERO 2026¹

Departamento de Estudios Económicos

¹ En el presente informe participó Fritz Alva.

ÍNDICE

	<i>Página</i>
RESUMEN EJECUTIVO	3
I. ACTIVIDAD PRODUCTIVA	5
1. Actividad primaria.....	5
1.1 Sector agropecuario.....	5
1.2 Sector pesca.....	6
2. Otros indicadores sectoriales.....	6
2.1 Sector manufactura.....	6
2.2 Despachos de cemento.....	7
2.3 Arribos de turistas a establecimientos de hospedaje.....	8
II. ASPECTOS LABORALES	8
1. Empleo.....	8
III. SECTOR EXTERNO	9
1. Exportaciones.....	9
IV. CRÉDITO Y DEPÓSITOS	11
1. Crédito.....	11
2. Depósitos.....	13
V. EJECUCIÓN DEL PRESUPUESTO DE GASTOS DEL GOBIERNO GENERAL	15
1. Gasto corriente no financiero.....	15
2. Inversión pública.....	15
VI. ANEXOS	18

RESUMEN EJECUTIVO

Principales hechos de importancia

- El sector **agropecuario** creció 10,0 por ciento interanual en enero, por el desempeño positivo de los subsectores agrícola y pecuario; asimismo, el sector **pesca** creció en 1,3 por ciento interanual en enero, debido a la mayor crianza en piscigranjas de las especies tilapia y paco, principalmente.
- En **otros indicadores de actividad económica** se observa variación negativa en inversión pública (-24,4 por ciento), manufactura (23,5 por ciento) y crédito hipotecario (-2,3 por ciento); mientras que, despachos de cemento (20,4 por ciento), crédito total (5,4 por ciento) y créditos de consumo (5,4 por ciento), registraron crecimiento.

Actividad primaria

- El sector **agropecuario** creció 10,0 por ciento interanual en enero, por el desempeño positivo de los subsectores agrícola y pecuario, vinculado a mayores áreas cosechadas de cultivos orientados al mercado interno, principalmente.
- La **producción interna de pescado fresco** creció en 1,3 por ciento interanual en enero, debido a la mayor crianza en piscigranjas de las especies tilapia y paco, principalmente.

Otros indicadores de actividad económica

- La **manufactura** decreció 0,3 por ciento interanual en enero, como resultado de la contracción de la industria no primaria.
- Los **despachos locales de cemento**, en enero de 2026, registraron un decrecimiento de 21,4 por ciento comparado con similar mes del año anterior; así, los despachos totalizaron 22 409 toneladas.
- El número de **arribos de turistas a establecimientos de hospedaje**, en octubre de 2025, fue 8,2 por ciento mayor que el número registrado en octubre de 2024, debido al mayor flujo tanto de turistas nacionales como de extranjeros. Así, el turismo interno creció en 7,9 por ciento y el receptivo se incrementó en 24,2 por ciento.
- El **empleo** privado formal en San Martín, según la planilla electrónica, registró un incremento de 5,9 por ciento interanual en noviembre de 2025, explicada por el mayor requerimiento de trabajadores en cinco de las siete ramas de actividad económica: comercio (10,8 por ciento), otras actividades (8,6 por ciento), servicios (6,3 por ciento), agrícola (1,8 por ciento) y construcción (1,6 por ciento), principalmente.
- El **crédito** en San Martín, al finalizar enero 2026 registró un incremento de 5,2 por ciento interanual y un saldo de S/ 4 353 millones, de los cuales, el 99,5 por ciento se encuentra colocado en moneda nacional. Respecto al mes previo se observa un crecimiento de 0,4 por ciento. Por tipo de institución financiera, el crédito en la Banca Múltiple, que cuenta con la participación del 59,1 por ciento del crédito total, registró un aumento de 6,6 por ciento interanual.

- La **inversión pública** creció 141,8 por ciento en enero, asociado el mayor dinamismo en el Gobierno Regional, donde se expandió 361,5 por ciento, en el Gobierno Nacional, donde aumentó 114,7 por ciento, y en los Gobiernos Locales, donde avanzó 27,2 por ciento.
- Entre los proyectos con mayor monto mensual devengado por nivel de Gobierno: el **Gobierno Nacional** asignó S/ 14,4 millones a la construcción del Puente Tarata, en la provincia de Mariscal Cáceres; S/ 7,1 millones a la renovación del puente en la carretera Picota–Shamboayacu, en el distrito de Picota; entre otros. El **Gobierno Regional** asignó S/ 21,7 millones al mejoramiento del servicio de transitabilidad del camino vecinal Desvío Yacucatina–Sauce, en los distritos de Juan Guerra, Alberto Leveau, Sauce y Pilluana; S/ 4,9 millones al mejoramiento de los caminos vecinales hacia el Puente Motilones y Puerto Tahuishco, en el distrito de Moyobamba; S/ 4,3 millones al mejoramiento del servicio de agua para riego del canal Tioyacu–La Unión, en el distrito de Moyobamba; entre otros. Los **Gobiernos Locales** asignaron S/ 2,3 millones al mejoramiento del servicio de transitabilidad del camino vecinal Cruce Santa Rosa–Caserío San Miguel y acceso al Puerto El Obrero, en el distrito de Soritor; S/ 2,1 millones al mejoramiento de 12 km del camino vecinal Bajo Naranjillo–San Francisco, en el distrito de Awajún; S/ 1,8 millones al mejoramiento de la infraestructura vial urbana de diversos jirones en el distrito de Chazuta; entre otros.

Cuadro N° 1
SAN MARTÍN: OTROS INDICADORES DE ACTIVIDAD ECONÓMICA

(Variación % respecto a similar mes del año anterior)

	Ago.25	Set.25	Oct.25	Nov.25	Dic.25	Ene.26
Producción industrial 1/	↓ -1,3	↑ 3,7	↓ -0,7	↑ 41,4	↓ -23,5	↑ 0,3
Despachos de cemento 1/	↓ -2,2	↑ 14,8	↑ 11,7	↑ 12,7	↑ 20,4	↓ -21,4
Arribos a los establecimientos hospedaje	↑ 10,8	↑ 10,6	↑ 8,2	n.d.	n.d.	n.d.
Crédito total	↑ 4,2	↑ 4,2	↑ 4,2	↑ 5,1	↑ 5,4	↑ 5,2
Crédito de consumo	↑ 0,3	↑ 0,2	↑ 0,1	↑ 3,9	↑ 5,4	↑ 6,0
Crédito hipotecario	↓ -2,6	↓ -1,8	↓ -1,8	↓ -2,0	↓ -2,3	↓ -1,7
Inversión pública 1/	↓ -4,7	↑ 1,4	↓ -1,5	↓ -1,9	↓ -24,4	↑ 141,8

1/ En términos reales.

Fuentes: SBS y AFP, MEF, MINCETUR, DIREPRO y empresas.

Elaboración: BCRP, Sucursal Iquitos. Departamento de Estudios Económicos.

I. ACTIVIDAD PRODUCTIVA

1. Actividad primaria

1.1 Sector agropecuario

- El sector agropecuario creció 10,0 por ciento interanual en enero, por el desempeño positivo de los subsectores agrícola y pecuario, vinculado a mayores áreas cosechadas de cultivos orientados al mercado interno, principalmente. Las condiciones climáticas durante el mes de enero, en las zonas de monitoreo fenológico, estuvieron marcadas por temperaturas máximas y mínimas por encima y alrededor de sus normales; en el caso de las precipitaciones se presentaron de normales a superiores.

Cuadro N° 2
SAN MARTÍN: PRODUCCIÓN DE PRINCIPALES PRODUCTOS AGROPECUARIOS^{1/}
(Toneladas)

Sub-sectores	Estructura % 2025 ^{2/}	Enero			
		2025	2026	Var. % Contribución ^{3/}	
AGRÍCOLA	87,1			11,3	9,4
Orientado a la industria	42,5			7,6	2,8
Caña de azúcar	0,4	14 006	9 609	-31,4	-0,2
Palma aceitera	6,7	43 646	43 178	-1,1	-0,1
Maíz amarillo duro	5,8	28 425	44 328	55,9	6,7
Cacao	13,3	3 340	2 587	-22,5	-2,4
Café	16,3	1 573	1 194	-24,1	-1,2
Orientado al mercado interno	44,6			14,3	6,6
Arroz cáscara	27,8	49 266	59 426	20,6	5,3
Yuca	1,4	6 134	8 740	42,5	0,6
Plátano	6,4	39 147	45 572	16,4	1,4
Naranja	1,2	1 663	1 843	10,9	0,0
Piña	0,4	1 919	2 150	12,0	0,1
Papaya	0,3	2 551	2 469	-3,2	-0,0
Otros	7,1	344 303	311 642	-8,0	-0,7
PECUARIO	12,9			3,5	0,6
Carne de ave ^{4/}	7,3	3 818	4 025	5,4	0,5
Carne de porcino ^{4/}	0,6	394	408	3,6	0,0
Carne de vacuno ^{4/}	2,1	1 051	1 072	2,0	0,1
Huevo	1,7	1 199	1 170	-2,4	-0,1
Leche	1,1	2 758	2 860	3,7	0,1
Otros ^{4/}	0,0	11	11	0,8	0,0
SECTOR AGROPECUARIO	100,0			10,0	10,0

1/ Cifras preliminares.

2/ Estimado a precios de 2007.

3/ En base a la estructura porcentual de similar periodo de 2020.

4/ Peso de animal en pie.

Fuente: DRASAM y MIDAGRI.

Elaboración: BCRP, Sucursal Iquitos. Departamento de Estudios Económicos.

- El subsector agrícola creció en 11,3 por ciento interanual en enero, debido a las mayores áreas cosechadas de maíz amarillo duro, arroz cáscara y plátano, principalmente.
- El subsector pecuario registró un crecimiento de 3,5 por ciento interanual en enero, inducido por la mayor producción de carne de aves y de vacuno, principalmente.
- En el periodo agosto-enero de la campaña 2025-2026, las siembras se contrajeron en 2,8 por ciento (2 411 hectáreas más) frente a similar periodo de la campaña anterior, debido a las menores áreas agrícolas de arroz cáscara, frijol caupí Chiclayo y frijol grano seco, principalmente.



Cuadro N° 3
SAN MARTÍN: SUPERFICIE SEMBRADA 1/
(Hectáreas)

	Campaña Agrícola ^{2/}		Variación	
	2024-2025	2025-2026	Absoluta	Porcentual
CULTIVOS TRANSITORIOS	82 656	77 830	-4 826	-5,8
Arroz cáscara	53 711	43 088	-10 623	-19,8
Maíz Amarillo Duro	24 700	30 722	6 022	24,4
Maní	105	89	-16	-15,2
Yuca	2 922	2 817	-105	-3,6
Frijol Grano Seco	413	282	-131	-31,6
Frijol Caupí Chiclayo	437	295	-142	-32,5
Otros	369	538	169	45,8
CULTIVOS PERMANENTES	2 495	4 909	2 415	96,8
Palma Aceitera	25	0	-25	-100,0
Plátano	733	1 632	899	122,6
Papaya	114	185	71	62,9
Café	64	323	259	403,9
Cacao	856	1 384	528	61,7
Otros	703	1 386	683	97,1
TOTAL	85 150	82 739	-2 411	-2,8

1/ Cifras preliminares.

2/ De agosto a noviembre.

Fuente: DRASAM.

Elaboración: BCRP, Sucursal Iquitos. Departamento de Estudios Económicos

1.2 Sector pesca

- La producción interna de pescado fresco creció en 1,3 por ciento interanual en enero, debido a la mayor crianza en piscigranjas de las especies tilapia y paco, principalmente.

Cuadro N° 4
SAN MARTÍN: PRODUCCIÓN PESQUERA ^{1/}
(Toneladas)

	Enero		Var. %
	2025	2026	
Producción Interna	212	215	1,3
Fresco	212	215	1,3
Tilapia	103	116	12,7
Gamitana	26	18	-31,5
Camaron gigante	1	1	-23,1
Paco	79	80	1,5
Paiche	0	0	-
Boquichico	1	0	-100,0
Otras especies	3	1	-66,3
SECTOR PESCA ^{1/}			1,3

^{1/} Estimado a precios de 2007. Cifras preliminares.

Fuente: Dirección Regional Sectorial de la Producción - San Martín.

Elaboración: BCRP, Sucursal Iquitos. Departamento de Estudios Económicos.

2. Otros indicadores sectoriales

2.1 Sector manufactura

- La actividad manufacturera decreció 0,3 por ciento interanual en enero, como resultado de la contracción de la industria no primaria.

Cuadro N° 5
SAN MARTÍN: ÍNDICE DE VOLUMEN FÍSICO MANUFACTURERO 1/
 (Var. % real respecto a similar periodo del año anterior)

Ramras de actividad	Estructura % 2017 ^{2/}	Enero	
		Var. %	Contribución 3/
MANUFACTURA PRIMARIA	2,7	-	-
Biodiesel	2,7	-	-
MANUFACTURA NO PRIMARIA	97,3	-0,3	-0,3
Aceite y manteca	56,2	-3,3	-2,3
Queso y mantequilla	3,1	-	-
Chocolates	1,2	-	-
Bebidas gaseosas	4,6	-	-
Madera aserrada	1,7	-46,0	-1,6
Jabón	3,7	6,9	0,3
Ladrillos, bloques y adoquines	0,5	-	-
Cemento	26,3	15,1	3,2
SECTOR MANUFACTURA	100,0	-0,3	-0,3

1/ Cifras preliminares.

2/ Estimado a precios de 2007.

3/ En base a la estructura porcentual de similar periodo de 2020.

Fuente: DIREPRO y Empresas.

Elaboración: BCRP, Sucursal Iquitos. Departamento de Estudios Económicos.

- La industria primaria no presentó registro de desempeño en enero, debido a la ausencia de producción de biodiésel en la planta de Tocache.
- La industria no primaria registró una caída de 0,3 por ciento interanual en enero, ante la menor producción de aceite, manteca y madera aserrada.

Gráfico N° 1

SAN MARTÍN: IVF MANUFACTURA NO PRIMARIA
 (Var. % real respecto a similar periodo del año anterior)

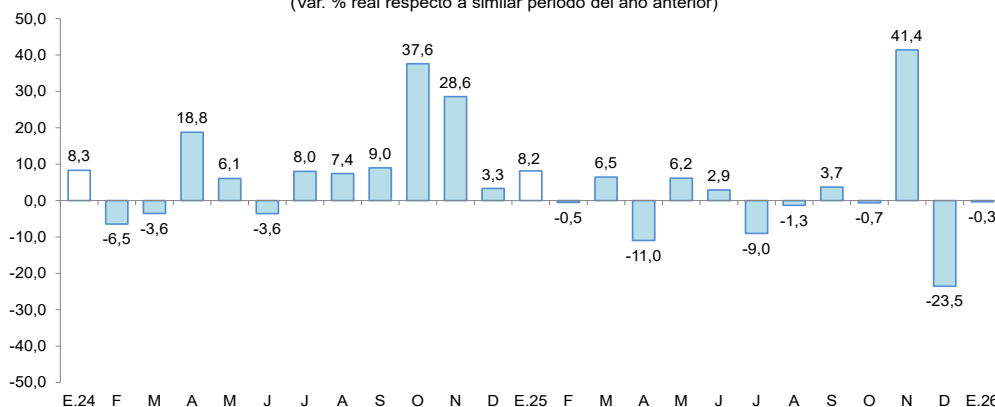

Fuente: DIREPRO y EMPRESAS

Elaboración: BCRP, Sucursal Iquitos. Departamento de Estudios Económicos.

2.2 Despachos de cemento

- Los despachos de cemento, en enero de 2026, registraron un decrecimiento de 21,4 por ciento comparado con similar mes del año anterior; así, los despachos totalizaron 22 409 toneladas.



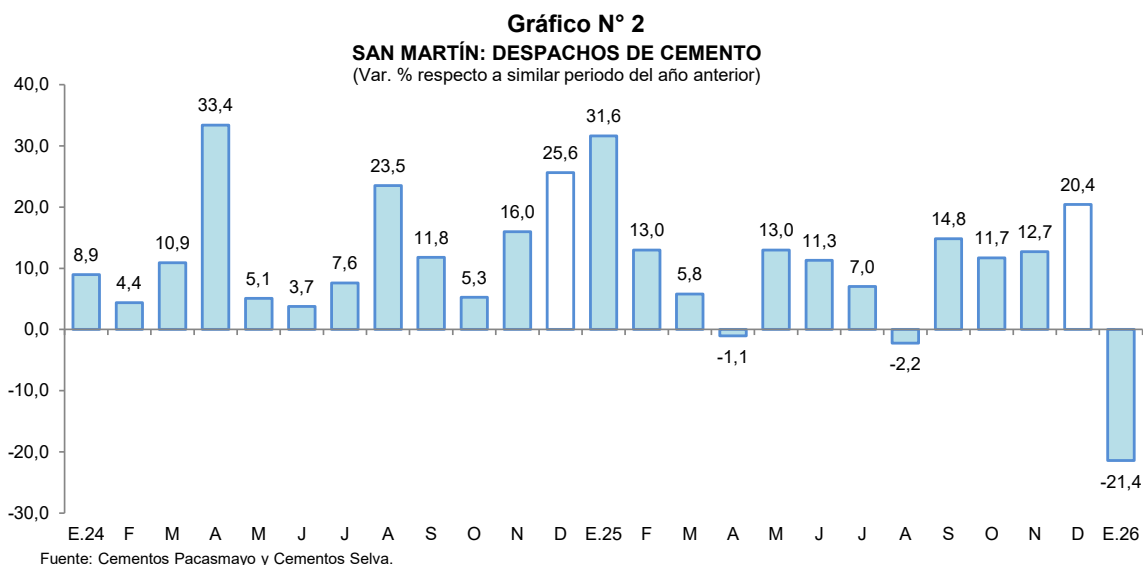

2.3 Arribos de turistas a establecimientos de hospedaje

- Según MINCETUR, el número de arribos de turistas a los establecimientos de hospedaje, en octubre de 2025, fue 8,2 por ciento mayor que el número registrado en octubre de 2024, debido al mayor flujo tanto de turistas nacionales como de extranjeros. Así, el turismo interno creció en 7,9 por ciento y el receptivo se incrementó en 24,2 por ciento.

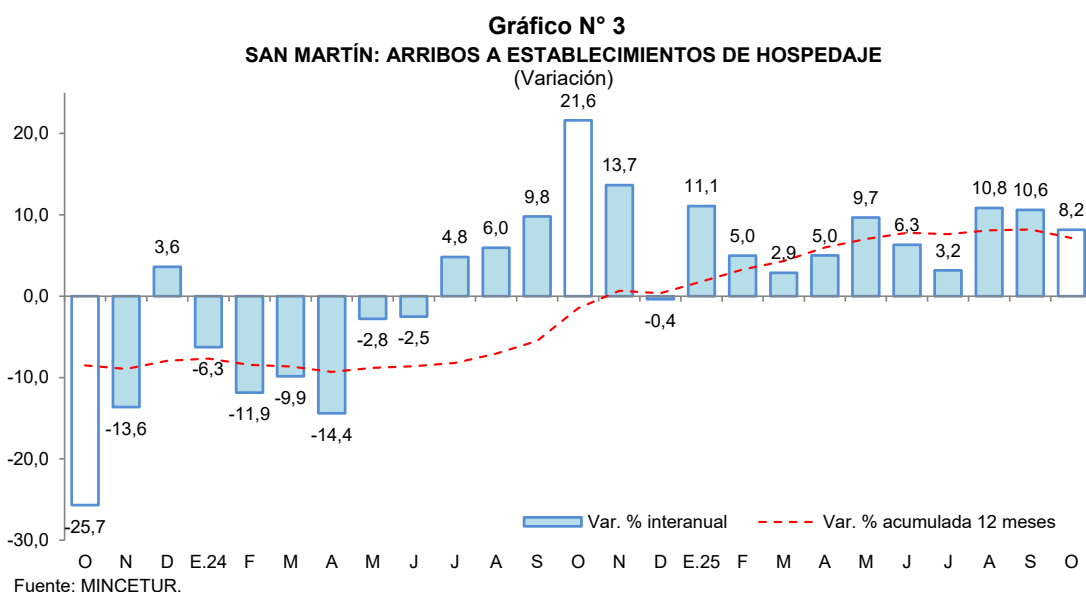

- En el periodo enero-octubre de 2025, el número de arribos de turistas registró un incremento de 7,3 por ciento interanual, debido a los mayores arribos de turistas nacionales (7,5 por ciento); ya que el de turistas extranjeros se redujo en 0,2 por ciento.

II. ASPECTOS LABORALES

1. Empleo

- El empleo privado formal en San Martín, según la planilla electrónica, registró un incremento de 5,9 por ciento interanual en noviembre de 2025, explicada por el mayor requerimiento de

trabajadores en cinco de las siete ramas de actividad económica: comercio (10,8 por ciento), otras actividades (8,6 por ciento), servicios (6,3 por ciento), agrícola (1,8 por ciento) y construcción (1,6 por ciento), principalmente.

Cuadro N° 6
SAN MARTIN: TRABAJADORES ASALARIADOS PRIVADOS FORMALES

(número de trabajadores)

Rama de Actividad	Noviembre			Dic. 2024	Nov.	
	2024	2025	Var. %		2024	2025
Agrícola	5 452	5 551	1,8	5 271	5 551	5,3
Comercio	11 180	12 393	10,8	11 115	12 393	11,5
Construcción	4 119	4 186	1,6	3 740	4 186	11,9
Manufactura	4 567	4 555	-0,3	4 443	4 555	2,5
Minería	55	53	-3,6	52	53	1,9
Otros	1 522	1 653	8,6	1 465	1 653	12,8
Servicios	20 173	21 449	6,3	19 690	21 449	8,9
Total	47 068	49 840	5,9	45 776	49 840	8,9

Fuente: Planilla Electrónica - PLAME y T-Registro.

- En el comparativo con diciembre de 2024, el empleo privado formal en San Martín, según la planilla electrónica, registró un nivel mayor en 8,9 por ciento. Se registran mayores requerimientos de trabajadores en las siete ramas de actividad económica, en particular otras actividades (12,8 por ciento).

Gráfico N° 4
SAN MARTIN: TRABAJADORES ASALARIADOS PRIVADOS FORMALES
(Var. % respecto a similar periodo del año anterior)

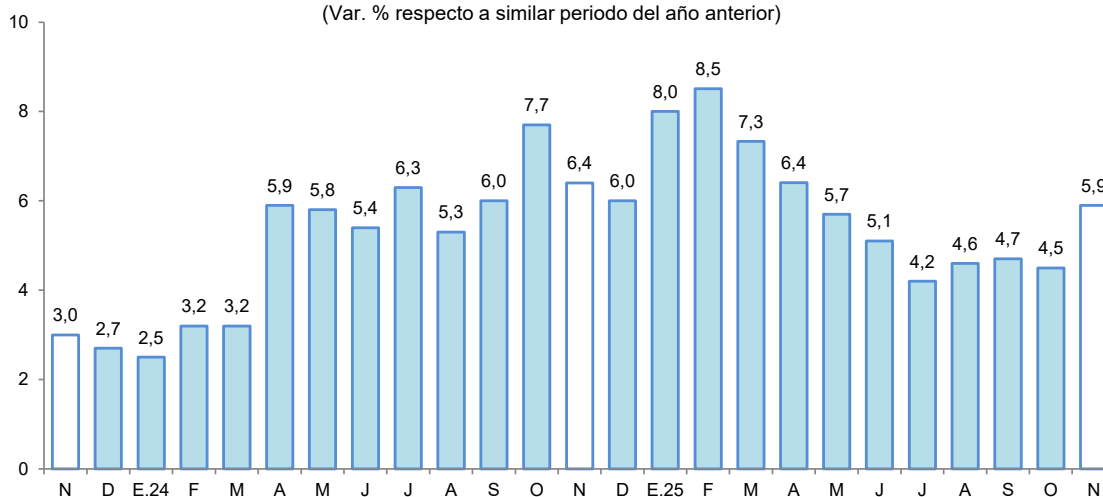

Fuente: MTPE - Planilla electrónica - PLAME - T-Registro.

III. SECTOR EXTERNO

1. Exportaciones

- Las exportaciones totalizaron US \$23,5 millones en enero, lo que representa una contracción de 39,7 por ciento interanual, explicada por las menores ventas de productos no tradicionales.



Cuadro N° 7
SAN MARTÍN: EXPORTACIONES POR GRUPO DE PRODUCTOS^{1/}
 (Valor FOB en millones de US\$)

Tipo	Estructura % 2020	Enero		
		2025	2026	Var. %
PRODUCTOS TRADICIONALES	12,1	0,7	1,9	171,4
Pesqueros	0,0	0,0	0,0	-
Agrícolas	12,1	0,7	1,9	171,4
PRODUCTOS NO TRADICIONALES	87,9	38,3	21,6	-43,6
Agropecuarios	85,9	38,3	21,6	- 43,6
Pesqueros	0,0	0,0	0,0	-
Maderas y sus manufacturas	0,7	0,0	0,0	-
Resto	1,3	0,0	0,0	-
TOTAL EXPORTACIONES	100,0	39,0	23,5	-39,7

1/ Cifras preliminares y depuradas a marzo 2026.

Fuente: SUNAT.

Elaboración: BCRP, Sucursal Iquitos. Departamento de Estudios Económicos.

- Las exportaciones de productos tradicionales, en enero, representan casi tres veces el valor registrado en similar mes del año anterior, debido a las mayores ventas de café en grano.
- Las exportaciones de productos no tradicionales, en enero, se contrajeron en 43,6 por ciento en términos interanuales, inducidas por las menores transacciones de cacao en grano, aceite refinado de palma y de palmiste, esencialmente.
- En el mes de enero, los principales mercados de destino fueron: Países Bajos (28,0 por ciento), Estados Unidos (20,6 por ciento), Bélgica (11,0 por ciento), Chile (10,4 por ciento) e Indonesia (7,9 por ciento). El primero adquirió cacao en grano y ácidos grasos; el segundo y el tercero, cacao y café en grano; el cuarto, aceite refinado de palma y de palmiste; y el quinto, cacao en grano, principalmente.
- Asimismo, las exportaciones en enero se realizaron a través de las aduanas: Marítima del Callao (91,2 por ciento), Paita (8,0 por ciento), Tacna (0,5 por ciento), y Aérea y Postal EX-IAAC (0,3 por ciento). La primera registró mayores movimientos de cacao en grano y aceite refinado de palma; la segunda, café en grano y tabaco; la tercera, manteca vegetal de palma; y la cuarta, puros, tabaco y aperitivos de sachá inchi, principalmente.

IV. CRÉDITO Y DEPÓSITOS

1. Crédito

- El crédito en San Martín al finalizar enero 2026 registró un incremento de 5,2 por ciento interanual y un saldo de S/ 4 353 millones, de los cuales, el 99,5 por ciento se encuentra colocado en moneda nacional. Respecto al mes previo se observa un crecimiento de 0,4 por ciento.

Cuadro N° 8
San Martín: Créditos 1/

(Millones de soles)

	Estructura %	Saldo en millones de soles con TCF ^{1/}		Tasa de crecimiento (%)	
		Ene-26	Dic-25	Ene-26	Mes
BN y Agrobanco	9,8	429	427	-0,4	10,8
Banco de la Nación	8,8	383	381	-0,4	12,0
Agrobanco	1,1	46	46	-0,4	1,9
Sin BN y Agrobanco	90,2	3 908	3 926	0,5	4,6
Banca Múltiple	59,1	2 555	2 571	0,6	6,6
Cajas Municipales	27,4	1 181	1 195	1,1	8,6
Cajas Rurales	0,3	12	12	1,1	-3,5
Empresas de Crédito	0,0	13	0	-100,0	-100,0
TOTAL	100,0	4 337	4 353	0,4	5,2
MN	99,5	4 315	4 330	0,3	5,3
ME	0,5	22	23	6,2	-4,3
Coef. de Dolarización (%)		0,5	0,5		

1/ Los saldos en moneda extranjera se valúan al tipo de cambio constante de diciembre de 2025 (S/3,36)

Fuente: SBS y AFP

Elaboración: BCRP - Sucursal Iquitos, Departamento de Estudios Económicos

- Por tipo de institución financiera, el crédito en la Banca Múltiple, que cuenta con la participación del 59,1 por ciento del crédito total, registró un aumento de 6,6 por ciento interanual. Asimismo, el Banco de la Nación (12,0 por ciento), las Cajas Municipales (8,6 por ciento) y Agrobanco (1,9 por ciento), registraron crecimiento. Por su lado, las Empresas de Crédito (-100,0 por ciento) y Cajas Rurales (-3,5 por ciento) sufrieron caídas.

Gráfico N° 5

SAN MARTÍN: EVOLUCIÓN DEL CRÉDITO
(Var. % respecto a similar mes del año anterior)

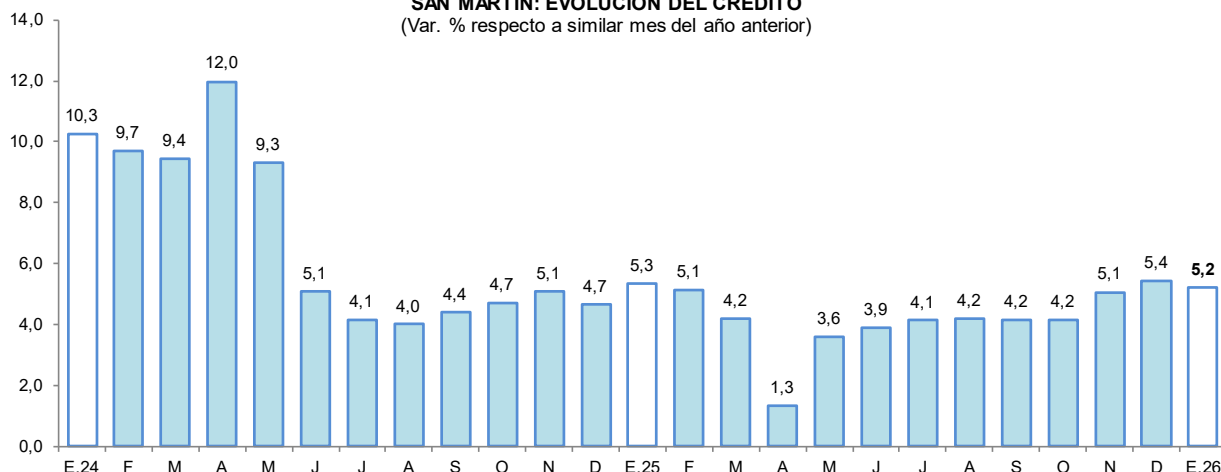

Fuente: SBS y AFP.

- La ratio crédito/depósitos pasó de 1,73 en enero de 2025 a 1,48 en enero de 2026, es decir, se redujo en 0,25 puntos porcentuales; además, una ratio mayor que la unidad indica que San Martín es un demandante neto de crédito.
- Por tipo de moneda, el saldo en moneda nacional creció 5,3 por ciento interanual; sin embargo, en moneda extranjera cayó en 4,3 por ciento. Con ello, la participación relativa del crédito en moneda nacional se incrementó en 0,1 puntos porcentuales con respecto a enero 2025.

Gráfico N° 6
SAN MARTÍN: EVOLUCIÓN DEL CRÉDITO POR TIPO DE MONEDA
 (Var. % respecto a similar mes del año anterior)

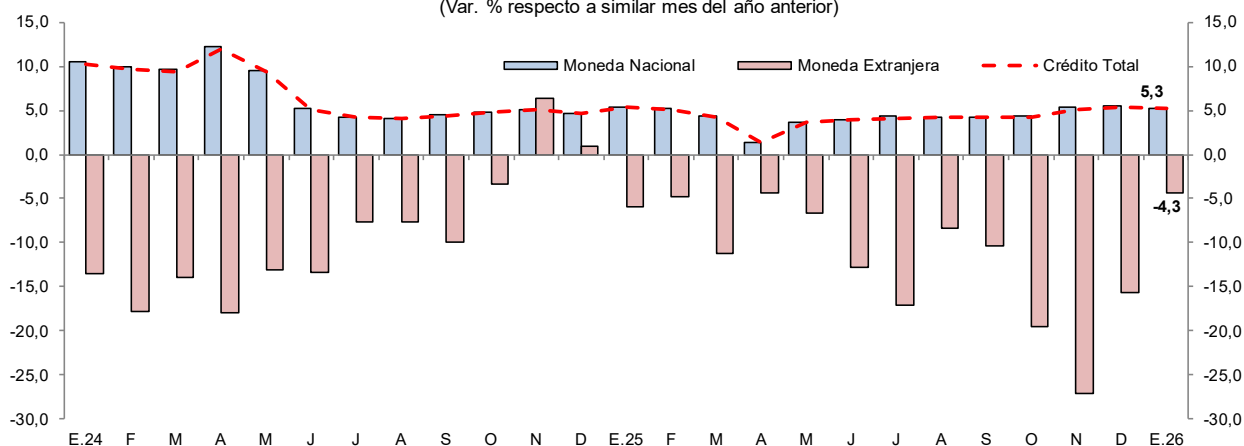

Fuente: SBS y AFP.

- Sin considerar al Banco de la Nación y Agrobanco, al término de enero 2026, el 63,8 por ciento se dirigió al segmento empresarial, el 30,4 por ciento para consumo y el 5,7 por ciento restante al sector hipotecario.

Cuadro N° 09
San Martín: Créditos por Tipo sin BN y Agrobanco
 (En porcentaje)

	Estructura % Ene-26	Tasa de crecimiento (%)	
		Enero-2026	
		Mes	12 Meses
Empresarial	63,8	0,1	4,6
Corporativo	0,3	-1,4	22 054,5
Grandes Empresas	0,7	-6,1	-48,3
Medianas Empresas	3,7	-6,2	-1,7
Pequeñas Empresas	52,9	0,7	7,2
Microempresas	6,2	-0,2	-5,7
Consumo	30,4	1,2	6,0
Hipotecario	5,7	0,4	-1,7
Total ^{1/}	100,0	0,5	4,6

1/ Sin Banco de la Nación y Agrobanco, evaluada con tipo de cambio fijo

Fuente: SBS - Carpeta de Información del Sistema Financiero

Elaboración: BCRP - Sucursal Iquitos, Departamento de Estudios Económicos

- Por su parte, la morosidad en San Martín alcanzó el 6,7 por ciento al término de enero 2026, reduciéndose en 1,4 puntos porcentuales, respecto de su similar del año pasado.

Gráfico N° 7
SAN MARTÍN: TASA DE MOROSIDAD 1/
 (Porcentaje)

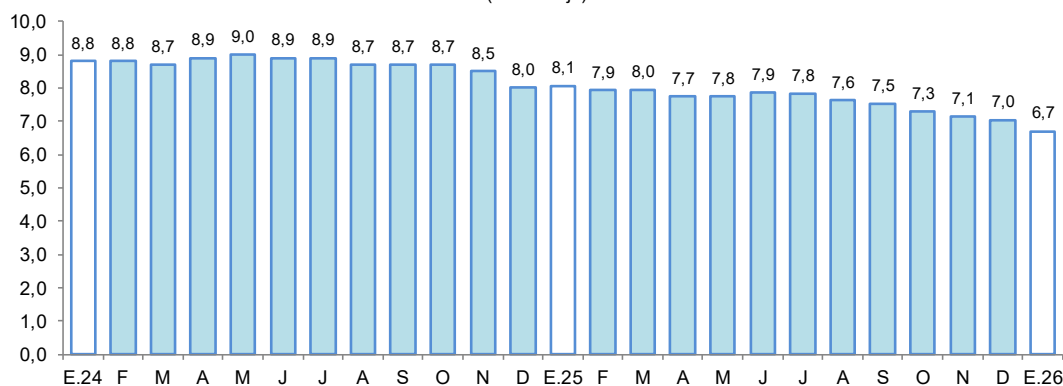

1/ Preliminar, calculado en base a: (créditos vencidos + créditos en cobranza judicial) / colocaciones brutas.

Fuente: SBS y AFP.

Cuadro N° 10
San Martín: Créditos por Empresas

(Millones de soles con TCF)

	Estructura %	Saldo en millones de soles con TCF		Tasa de crecimiento (%)	
		Ene-26	Dic-25	Ene-26	Mes
Agrobanco.	1,1	46	46	-0,4	1,9
Agrobanco	1,1	46	46	-0,4	1,9
Banco de la Nación.	8,8	383	381	-0,4	12,0
Banco de la Nación	8,8	383	381	-0,4	12,0
Banca Múltiple	59,1	2 555	2 571	0,6	6,6
Banco BBVA	18,2	784	794	1,3	12,1
Banco BCP	13,8	603	601	-0,4	-6,0
Banco Compartamos	2,0	89	89	0,5	25,0
Banco Mibanco	8,9	376	385	2,4	16,6
Banco Alfin	0,4	15	16	3,3	44,5
Banco Banbif	0,3	10	11	7,9	96,1
Banco de Comercio	0,1	3	4	16,0	310,9
Banco Interbank	6,2	277	270	-2,4	-15,0
Banco Pichincha	0,0	0	0	-	-100,0
Banco Santander Consumer	1,6	70	70	1,1	-
Banco Scotiabank	7,6	328	331	0,9	13,2
Cajas Municipales	27,4	1 181	1 195	1,1	8,6
CMAC Arequipa	4,6	199	201	1,0	14,6
CMAC Cusco	0,7	31	32	3,5	56,3
CMAC Huancayo	3,1	133	134	0,5	13,9
CMAC Piura	14,7	632	640	1,1	4,7
CMAC Trujillo	1,3	58	58	0,8	0,8
CMCP Lima	0,1	5	5	1,2	29,0
CMAC Maynas	2,3	101	102	1,4	7,5
CMAC Paita	0,5	22	22	1,3	22,7
Financieras	3,4	147	148	0,9	-29,2
Financiera Compartamos	0,0	0	0	-	-
Financiera Confianza	1,5	63	63	0,4	-11,9
Financiera Efectiva	1,7	74	75	1,6	18,3
Financiera Crediscotia	0,0	0	0	-	-100,0
Financiera Santander C.	0,0	0	0	-	-
Financiera Mitsui Auto	0,0	0	0	-	-
Financiera Oh!	0,2	10	9	-1,7	20,1
Empresas de Crédito	0,0	13	0	-100,0	-100,0
EC Inversiones La Cruz	0,0	0	0	-	-
EC Alternativa	0,0	13	0	-100,0	-100,0
Cajas Rurales	0,3	12	12	1,1	-3,5
CRAC Los Andes	0,3	12	12	1,1	-3,5
Total general	100,0	4 337	4 353	0,4	5,2

Fuente: SBS y AFP

Elaboración: BCRP - Sucursal Iquitos, Departamento de Estudios Económicos

2. Depósitos

- Los depósitos en San Martín crecieron 22,8 por ciento interanual en enero, a S/ 2 941 millones, debido a los mayores depósitos en la Banca Múltiple, los cuales se incrementaron en 33,1 por ciento. Asimismo, se incrementaron los depósitos en las Cajas Rurales (30,7 por ciento), en las Cajas Municipales (9,7 por ciento) y en el Banco de la Nación (2,5 por ciento). Sin embargo, se redujeron en las Financieras (-2,0 por ciento).

- Por modalidad de captación, se incrementaron los depósitos a la vista (33,6 por ciento), los depósitos de ahorro (23,0 por ciento) y los depósitos a plazo (8,2 por ciento).

Cuadro N° 10
San Martín: Depósitos 1/

(Millones de soles)

	Estructura %	Saldo en millones de soles con TCF ^{1/}		Tasa de crecimiento (%)	
		Ene-26	Dic-25	Ene-26	Mes
Banco de la Nación	15,5	434	457	5,3	2,5
Banco de la Nación	15,5	434	457	5,3	2,5
Sin BN y Agrobanco	84,5	2 528	2 484	-1,7	27,4
Banca Múltiple	67,3	2 013	1 979	-1,7	33,1
Financieras	0,4	13	13	-0,8	-2,0
Cajas Municipales	16,7	501	492	-1,9	9,7
Cajas Rurales	0,0	0	0	9,7	30,7
TOTAL	100,0	2 961	2 941	-0,7	22,8
Vista	23,6	702	695	-1,0	33,6
Ahorro	61,4	1 812	1 806	-0,4	23,0
Aplazo	15,0	447	440	-1,6	8,2
MN	90,9	2 683	2 673	-0,3	21,0
ME	9,1	279	267	-4,2	44,1
Coef. de Dolarización (%)		9,4	9,1		

1/ Los saldos en moneda extranjera se valúan al tipo de cambio constante de diciembre de 2025 (S/3,36)

Fuente: SBS y AFP

Elaboración: BCRP - Sucursal Iquitos, Departamento de Estudios Económicos

- En cuanto al tipo de moneda, los depósitos en soles crecieron en 21,0 por ciento, capturando un 90,9 por ciento del total de los depósitos; asimismo, los depósitos en moneda extranjera, que concentraron el 9,1 por ciento restante, se incrementaron en 44,1 por ciento.

Gráfico N° 8
SAN MARTÍN: EVOLUCIÓN DE LOS DEPÓSITOS
(Var. % respecto a similar mes del año anterior)

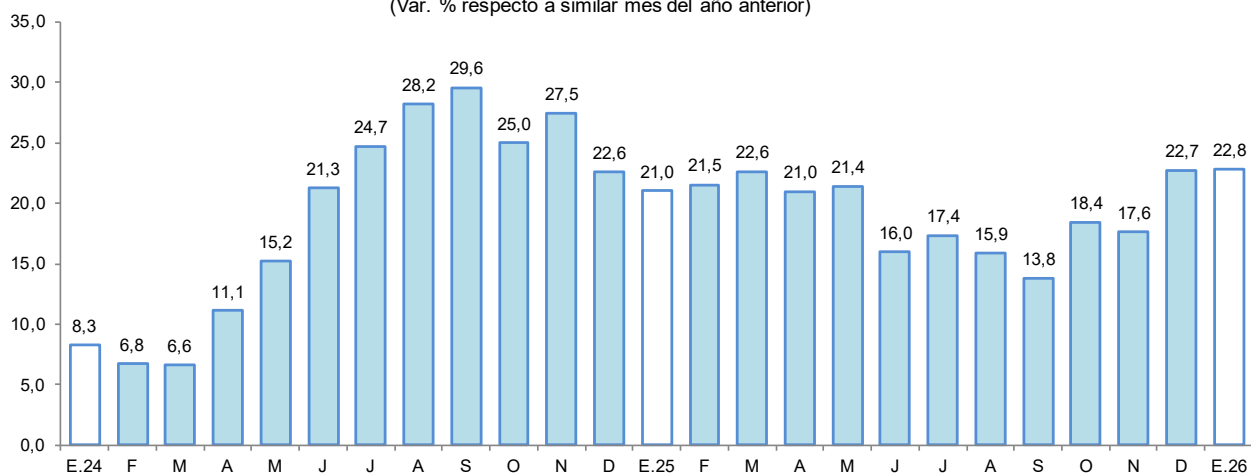

Fuente: SBS

- El coeficiente de dolarización de los depósitos alcanzó el 9,1 por ciento, mayor en 1,3 puntos porcentuales al registrado en enero de 2025.

Gráfico N° 9
SAN MARTÍN: EVOLUCIÓN DE LOS DEPÓSITOS POR TIPO DE MONEDA
(Var. % respecto a similar mes del año anterior)

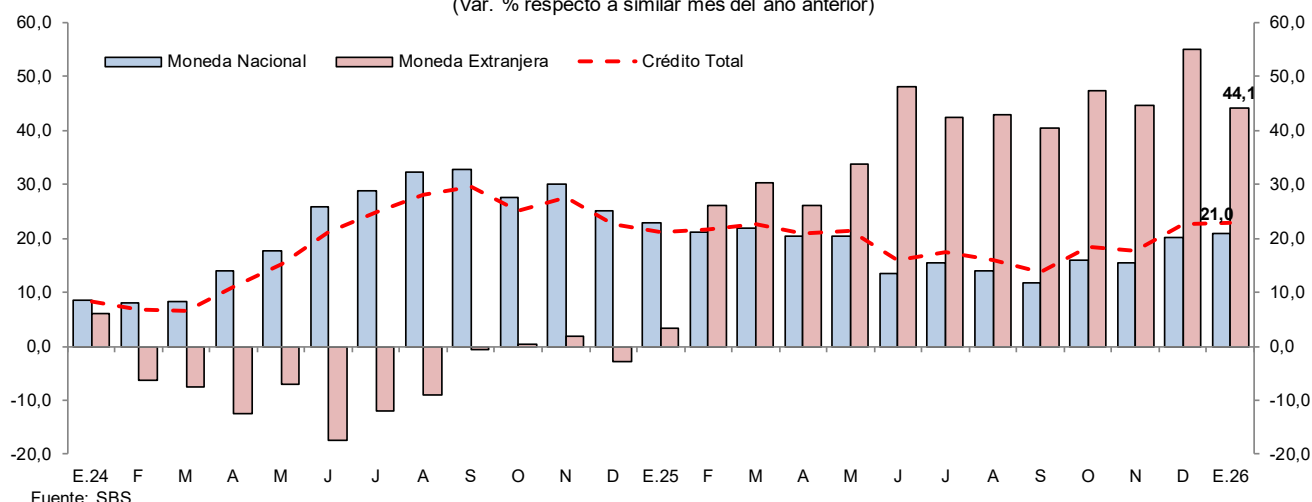

V. EJECUCIÓN DEL PRESUPUESTO DE GASTOS DEL GOBIERNO GENERAL

1. Gasto corriente no financiero

- El gasto corriente no financiero reportó un incremento de 34,6 por ciento interanual en enero, impulsado por los mayores montos devengados en los tres niveles de gobierno; así, el Gobierno Nacional lo elevó en 99,5 por ciento, ante mayores desembolsos en transferencias, otros gastos corrientes y remuneraciones; el Gobierno Regional lo aumentó en 16,5 por ciento, en línea con mayores montos devengados en pagos a personal, obligaciones sociales y pago de pensiones; y los Gobiernos Locales lo expandieron en 5,5 por ciento, por mayores erogaciones en remuneraciones, adquisición de bienes y contratación de servicios.

Cuadro N° 11
SAN MARTÍN: GASTO CORRIENTE NO FINANCIERO ^{1/}
(Millones de soles)

	Enero		Var. % real
	2025	2026	
Gobierno nacional	54,9	111,5	99,5
Gobierno regional	159,7	189,2	16,5
Gobiernos locales	23,2	24,9	5,5
Total	237,8	325,5	34,6

1/ Información actualizada al 1 de Febrero de 2026.

Fuente: MEF.

Elaboración: BCRP, Sucursal Iquitos.

2. Inversión pública

- La inversión pública evidenció un crecimiento de 141,8 por ciento en enero, asociado el mayor dinamismo en los tres niveles de gobierno; así, en el Gobierno Regional se expandió 361,5 por



ciento, sustentado por la mayor ejecución de obras en los sectores de transporte, salud y agropecuario; en el Gobierno Nacional aumentó 114,7 por ciento, como resultado de mayores inversiones en los sectores de transporte, cultura y planeamiento; y en los Gobiernos Locales avanzó 27,2 por ciento, explicado por el mayor desarrollo de obras en los sectores vivienda, transporte y educación.

Cuadro N° 12
SAN MARTÍN: INVERSIÓN PÚBLICA ^{1/2/}
(Millones de soles)

	Enero		Var. % real
	2025	2026	
Gobierno nacional	10,8	23,5	114,7
Gobierno regional	8,9	41,9	361,5
Gobiernos locales	14,6	18,8	27,2
Total	34,3	84,3	141,8

1/ Información actualizada al 1 de Febrero de 2026.

2/ Comprende la adquisición de activos no financieros.

Fuente: MEF.

Elaboración: BCRP, Sucursal Iquitos.

Gráfico N° 10
SAN MARTÍN: INVERSIÓN PÚBLICA
(Var. % real respecto a similar periodo del año anterior)

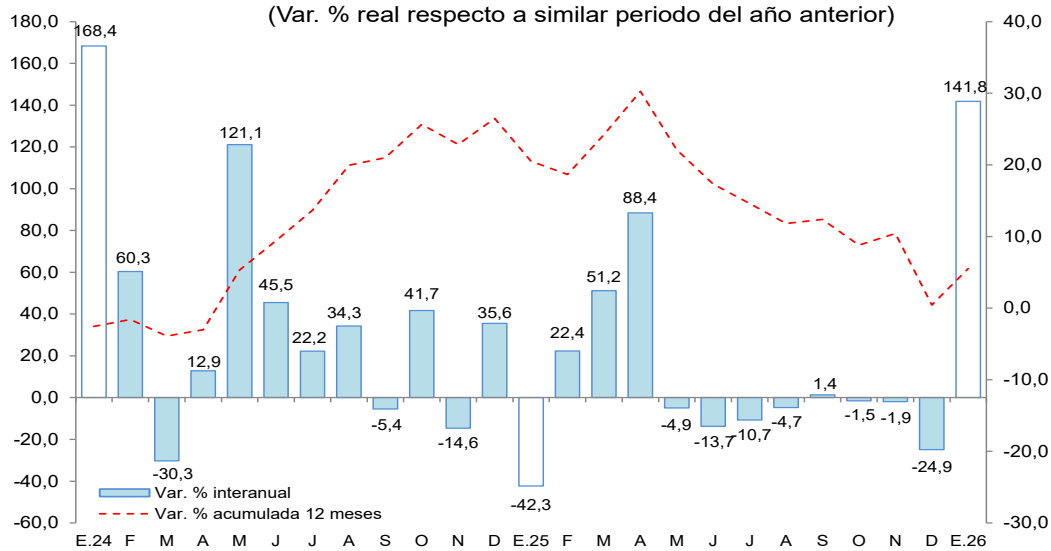

Fuente: MEF.

Elaboración: BCRP, Sucursal Iquitos.

- Al mes de enero, la inversión pública ejecutada representó el 6,5 por ciento del Presupuesto Institucional Modificado (PIM). A nivel desagregado, el Gobierno Nacional y el Gobierno Regional alcanzaron un avance de 6,7 por ciento de su PIM, y los Gobiernos Locales registraron 5,9 por ciento.
- Los proyectos con mayor monto devengado en enero de 2026, por nivel de gobierno, fueron los siguientes:
- El **Gobierno Nacional** asignó S/ 14,4 millones a la construcción del Puente Tarata, en la provincia de Mariscal Cáceres; S/ 7,1 millones a la renovación del puente en la carretera Picota-Shamboyacu, en el distrito de Picota; entre otros.

- El **Gobierno Regional** asignó S/ 21,7 millones al mejoramiento del servicio de transitabilidad del camino vecinal Desvío Yacucatina–Sauce, en los distritos de Juan Guerra, Alberto Leveau, Sauce y Pilluana; S/ 4,9 millones al mejoramiento de los caminos vecinales hacia el Puente Motilones y Puerto Tahuishco, en el distrito de Moyobamba; S/ 4,3 millones al mejoramiento del servicio de agua para riego del canal Tioyacu–La Unión, en el distrito de Moyobamba; S/ 3,5 millones al mejoramiento de los servicios del Establecimiento de Salud Uchiza Nivel I-4, en el distrito de Uchiza; S/ 2,0 millones al mejoramiento del camino departamental SM-113, tramo Jirón 02 de Mayo–Avenida Ignacia Velásquez, en el distrito de Moyobamba; entre otros.
- Los **Gobiernos Locales** asignaron S/ 2,3 millones al mejoramiento del servicio de transitabilidad del camino vecinal Cruce Santa Rosa–Caserío San Miguel y acceso al Puerto El Obrero, en el distrito de Soritor; S/ 2,1 millones al mejoramiento de 12 km del camino vecinal Bajo Naranjillo–San Francisco, en el distrito de Awajún; S/ 1,8 millones al mejoramiento de la infraestructura vial urbana de diversos jirones en el distrito de Chazuta; S/ 1,3 millones al mejoramiento de la infraestructura vial urbana del Jirón Santo Toribio, en la ciudad de Rioja; S/ 1,1 millones a la remodelación de redes HDPE y sectorización del sistema de agua potable en la EPS Moyobamba, en el distrito de Moyobamba; entre otros.

VI. ANEXOS



BANCO CENTRAL DE RESERVA DEL PERÚ – SUCURSAL IQUITOS

Anexo N° 01

SAN MARTÍN: PRODUCCIÓN AGROPECUARIA ^{1/}
(T.M.)

	2025	2025	2025	2025	2025	2025	2025	2025	2025	2025	2025	2025	Total	2026	
	Ene.	Feb.	Mar.	Abr.	May.	Jun.	Jul.	Ago.	Set.	Oct.	Nov.	Dic.	Ene.-Dic.	Ene.	
TOTAL AGRÍCOLA	539 335	552 678	586 044	579 864	603 796	596 285	591 808	519 557	490 923	520 196	560 713	581 480	6 722 679	535 391	TOTAL AGRÍCOLA
Arroz Cáscara	49 266	60 289	68 281	70 948	81 001	75 799	85 874	70 398	67 161	71 078	75 651	71 484	847 228	59 426	Arroz Cáscara
Cacao	3 340	3 481	5 809	8 956	9 541	9 429	7 926	4 547	3 687	3 040	2 870	3 078	65 702	2 587	Cacao
Café	1 573	4 028	10 431	20 797	21 574	14 451	6 170	4 362	1 235	0	0	0	84 619	1 194	Café
Caña de Azúcar	14 006	13 868	15 022	13 350	14 052	11 035	11 378	10 421	9 446	10 110	9 530	9 606	141 824	9 609	Caña de Azúcar
Cocotero	935	1 101	1 012	1 096	992	973	948	881	819	968	964	1 117	11 805	819	Cocotero
Maíz Amarillo Duro	28 425	20 697	18 262	1 785	9 641	57 410	49 532	18 247	2 143	2 456	2 142	7 975	218 714	44 328	Maíz Amarillo Duro
Naranja	1 663	2 607	3 465	4 816	5 428	6 925	21 900	9 860	2 158	1 487	1 928	6 998	69 234	1 843	Naranja
Palma Aceitera	43 646	35 774	42 922	41 721	44 840	39 963	42 205	45 730	46 976	54 700	45 938	55 286	539 701	43 178	Palma Aceitera
Papaya	2 551	2 075	2 015	1 784	2 243	3 964	3 081	2 242	2 153	2 009	2 183	2 537	28 836	2 469	Papaya
Pijuayo Fruto	19	5 605	8 163	4 987	3	0	0	0	0	0	1	6	18 783	10	Pijuayo Fruto
Piña	1 919	1 864	1 681	1 887	1 877	2 036	2 075	2 136	2 136	2 345	2 552	2 238	24 746	2 150	Piña
Plátano	39 147	40 777	39 128	38 041	40 714	38 376	37 116	36 940	36 327	37 338	41 464	46 834	472 202	45 572	Plátano
Sacha Inchi	65	57	64	66	70	86	96	83	87	78	70	73	894	66	Sacha Inchi
Tomate	166	115	67	177	216	146	178	280	306	304	329	364	2 646	187	Tomate
Yuca	6 134	4 377	8 296	9 100	9 236	10 083	10 737	9 763	10 434	8 771	9 349	8 362	104 642	8 740	Yuca
Otros agrícolas	3 630	6 095	4 238	2 640	2 426	2 520	1 891	2 231	3 169	3 163	2 558	104	34 666	2 660	Otros agrícolas
Aguaje	1 364	1 512	1 512	1 504	1 540	1 752	1 119	1 393	2 314	2 318	1 575	0	17 903	1 246	Aguaje
Algodón	0	0	0	0	0	0	0	51	63	48	196	0	357	0	Algodón
Caimito	85	350	151	23	5	0	0	0	0	0	0	0	614	142	Caimito
Cocona	69	59	56	52	78	67	71	85	90	96	86	102	910	64	Cocona
Pacae	1 411	3 470	1 816	358	99	0	0	1	1	0	0	0	7 155	1 206	Pacae
Stevia	0	0	0	0	0	0	0	0	0	0	0	0	0	0	Stevia
Tabaco	700	700	700	700	700	700	700	700	700	700	700	0	7 700	0	Tabaco
Toronja	2	4	3	4	4	1	1	2	2	2	1	1	26	2	Toronja
Resto agrícola	342 851	349 870	357 189	357 714	359 943	323 090	310 703	301 439	302 687	322 350	363 184	365 419	4 056 440	310 554	Resto agrícola
TOTAL PECUARIO	9 232	9 082	9 528	10 124	10 345	9 767	9 772	8 797	8 649	8 749	8 798	9 608	112 452	9 547	TOTAL PECUARIO
Carne de ave	3 818	3 709	3 960	4 458	4 741	4 307	4 243	3 696	3 628	3 790	3 556	4 150	48 054	4 025	Carne de ave
Carne de porcino	394	350	368	340	369	350	364	328	325	295	350	519	4 352	408	Carne de porcino
Carne de vacuno	1 051	977	1 029	1 029	1 024	961	922	945	950	947	1 068	1 068	11 970	1 072	Carne de vacuno
Carne de ovino	11	12	10	12	13	12	13	16	14	13	12	17	156	11	Carne de ovino
Leche	2 758	2 982	2 969	3 054	3 060	3 111	3 166	2 653	2 512	2 492	2 585	2 619	33 962	2 860	Leche
Huevos	1 199	1 052	1 192	1 231	1 138	1 027	1 064	1 159	1 221	1 212	1 227	1 237	13 958	1 170	Huevos

^{1/} Cifras preliminares.

Fuente: Dirección Regional de Agricultura de San Martín.

Elaboración: BCRP - Sucursal Iquitos.



Anexo N° 02

**SAN MARTÍN: PRODUCCIÓN PESQUERA
(T.M.)**

	2025												Total	2026	
	Ene.	Feb.	Mar.	Abr.	May.	Jun.	Jul.	Ago.	Set.	Oct.	Nov.	Dic.	Ene.-Dic. 2025	Ene.	
A. INGRESO OTROS DPTOS.	294	330	286	350	322	313	327	342	341	348	358	377	3 987	385	A. INGRESO OTROS DPTOS.
Fresco	294	330	286	350	322	313	327	342	341	348	358	377	3 987	385	Fresco
Salpreso	13	13	12	17	18	17	18	17	16	16	15	10	181	11	Salpreso
Seco-salado	204	205	216	234	243	236	245	249	242	218	220	152	2 664	156	Seco-salado
B. PRODUCCIÓN INTERNA	212	185	230	201	236	215	205	212	199	187	176	238	2 498	233	B. PRODUCCIÓN INTERNA
Acuicultura	209	182	227	198	234	212	204	207	194	182	170	219	2 438	215	Acuicultura
Extracción río Huallaga	3	3	3	3	3	3	1	5	6	6	6	20	60	18	Extracción río Huallaga
TOTAL DESEMBARQUE (A+B)	506	515	516	551	558	528	531	554	541	535	534	616	6 485	618	TOTAL DESEMBARQUE (A+B)

Fuente: Dirección Regional de la Producción de San Martín.

Elaboración: BCRP - Sucursal Iquitos.



Anexo N° 03

SAN MARTÍN: PRODUCCIÓN DE MADERA ROLLIZA ^{1/}
(m3)

	2024	Total	2025												
	Dic.	Ene.-Dic.	Ene.	Feb.	Mar.	Abr.	May.	Jun.	Jul.	Ago.	Set.	Oct.	Nov.	Dic.	
Especies de madera															Especies de madera
Alfaro	0	206	0	0	0	0	0	0	0	43	17	28	0	6	Alfaro
Ana caspi	0	0	0	0	0	0	0	0	0	0	0	0	0	2	Ana caspi
Bolaina	0	1 126	202	73	33	131	115	56	201	131	165	50	18	164	Bolaina
Caoba	0	16	0	0	9	0	0	12	0	0	0	0	0	0	Caoba
Capirona	0	29	11	1	0	0	0	6	3	22	0	20	0	0	Capirona
Catahua	9	81	24	20	0	0	0	0	193	139	93	70	35	0	Catahua
Cedro	0	0	0	0	0	0	0	0	0	0	0	0	0	0	Cedro
Cedro (Otros)	0	419	0	0	0	0	0	39	7	0	2	35	99	119	Cedro (Otros)
Copaiba	0	0	0	0	0	0	0	0	0	0	0	0	0	0	Copaiba
Cumala	69	341	0	0	0	3	3	1	6	57	14	3	7	10	Cumala
Estoraque	0	0	0	0	0	0	0	0	0	0	0	0	0	0	Estoraque
Huangana shiringa	0	0	0	0	0	0	0	0	0	0	0	0	0	0	Huangana shiringa
Huayruro	69	106	0	0	0	0	2	5	3	0	0	0	0	0	Huayruro
Ishpingo	0	2	0	0	0	0	13	2	8	0	2	0	2	0	Ishpingo
Leche caspi	0	59	0	0	0	0	17	1	9	0	0	3	0	0	Leche caspi
Manchinga	0	561	0	0	0	8	9	13	68	46	41	25	24	0	Manchinga
Marupa	28	39	0	0	0	0	0	0	0	0	0	0	0	0	Marupa
Mashonaste	0	9	0	0	0	5	0	1	6	10	3	0	0	0	Mashonaste
Moena	96	1 461	0	0	0	2	28	1	31	40	53	2	1	0	Moena
Papelillo Caspi	13	13	0	0	0	0	0	0	0	0	0	0	0	0	Papelillo Caspi
Pashaco	3	145	0	0	0	6	22	0	27	0	5	0	4	0	Pashaco
Pumaquiro	0	0	0	0	0	0	0	0	0	0	0	0	0	0	Pumaquiro
Quina Quina	4	8	0	0	0	0	0	0	0	0	0	0	0	0	Quina Quina
Quinilla	0	11	0	0	0	0	0	0	0	0	0	0	0	0	Quinilla
Tornillo	463	8 162	301	0	0	0	0	0	544	1 681	2 595	1 505	444	0	Tornillo
Otros	112	4 017	44	22	15	151	334	78	553	785	559	417	158	425	Otros
TOTAL	867	16 812	582	116	57	306	542	215	1 660	2 953	3 548	2 157	794	725	TOTAL

Fuente: Dirección de Gestión Forestal y Fauna Silvestre - Autoridad Regional Ambiental.

Elaboración: BCRP - Sucursal Iquitos.



Anexo N° 04

SAN MARTÍN: PRODUCCIÓN DE MADERA ASERRADA
(m3)

	2024	Total	2025												
	Dic.	Ene.-Dic.	Ene.	Feb.	Mar.	Abr.	May.	Jun.	Jul.	Ago.	Set.	Oct.	Nov.	Dic.	
Especies de madera															Especies de madera
Alfaro	0	6	0	0	1	0	0	26	7	0	0	0	29	0	Alfaro
Ana caspi	57	167	3	12	49	37	10	3	3	0	3	48	0	0	Ana caspi
Bolaina	96	7 854	1 022	486	837	895	761	538	905	736	970	1 064	700	754	Bolaina
Caoba	0	34	0	0	0	0	0	0	0	2	1	0	3	0	Caoba
Capirona	103	274	73	12	4	0	3	0	0	12	23	5	15	12	Capirona
Catahua	27	121	18	7	2	0	0	10	1	34	38	39	29	0	Catahua
Cedro	0	94	54	39	2	32	43	3	16	2	0	6	7	0	Cedro
Cedro (Otros)	0	149	8	6	3	56	16	26	12	0	0	12	6	22	Cedro (Otros)
Copaiba	11	179	5	16	11	5	0	0	0	0	0	33	21	0	Copaiba
Cumala	24	465	32	23	49	6	8	3	43	19	23	66	41	1	Cumala
Estoraque	2	9	0	0	0	0	0	0	0	0	0	0	0	0	Estoraque
Huayruro	22	341	5	21	18	5	0	0	12	0	0	8	35	3	Huayruro
Ishpingo	0	0	0	0	0	4	0	0	0	0	0	0	0	0	Ishpingo
Leche caspi	6	119	15	0	9	0	7	7	7	11	0	9	1	0	Leche caspi
Manchinga	16	274	0	10	0	11	5	31	26	49	18	17	20	9	Manchinga
Marupa	4	52	0	0	9	0	0	3	0	0	0	0	2	5	Marupa
Mashonaste	1	74	1	1	3	0	4	3	9	4	0	1	1	0	Mashonaste
Moena	33	455	110	28	30	5	1	7	24	33	4	34	24	1	Moena
Papelillo caspi	10	196	42	7	19	0	7	16	4	24	7	20	16	5	Papelillo caspi
Pashaco	13	367	26	0	25	17	15	18	31	29	13	28	11	7	Pashaco
Pumaquiro	0	4	0	5	0	0	0	0	0	0	0	0	0	0	Pumaquiro
Quina quina	37	100	2	20	30	0	0	7	12	12	11	2	8	13	Quina quina
Quinilla	29	299	20	16	18	49	67	49	37	32	19	49	24	17	Quinilla
Rifari	0	118	5	7	48	7	0	12	0	2	0	5	0	0	Rifari
Riñón de huangana	0	11	0	0	0	0	0	0	0	0	0	0	0	0	Riñón de huangana
Tornillo	177	2 860	525	310	156	95	132	1	48	636	960	886	482	505	Tornillo
Zapote	2	69	1	0	0	4	11	0	0	0	0	4	0	0	Zapote
Otros	208	4 433	301	130	349	226	213	192	218	438	249	478	336	116	Otros
TOTAL	879	19 123	2 267	1 154	1 672	1 456	1 304	954	1 414	2 073	2 341	2 815	1 811	1 468	TOTAL

Fuente: Dirección de Gestión Forestal y Fauna Silvestre - Autoridad Regional Ambiental de San Martín.

Elaboración: BCRP - Sucursal Iquitos.



Anexo N° 05

SAN MARTIN: PRODUCCIÓN MANUFACTURERA ^{1/}
(Índice de volumen físico: 2007=100)

CIIU	2025												2026		CIIU	
	Ene.	Feb.	Mar.	Abr.	May.	Jun.	Jul.	Ago.	Set.	Oct.	Nov.	Dic.	Ene.-Dic.	Ene.		
MANUFACTURA PRIMARIA	0,0	0,0	0,0	0,0	0,0	0,0	0,0	0,0	0,0	0,0	0,0	0,0	0,0	0,0	0,0	MANUFACTURA PRIMARIA
2320 - Biodiesel	0,0	0,0	0,0	0,0	0,0	0,0	0,0	0,0	0,0	0,0	0,0	0,0	0,0	0,0	0,0	2320 - Biodiesel
MANUFACTURA NO PRIMARIA	213,8	171,8	167,7	137,2	161,1	176,3	173,1	192,9	214,6	237,1	296,9	143,3	190,5	213,0	MANUFACTURA NO PRIMARIA	
1514 - Aceite y manteca	304,1	235,9	218,3	168,9	209,0	241,3	228,5	245,7	290,6	333,1	464,7	161,6	258,5	294,1	1514 - Aceite y manteca	
1520 - Quesos y mantequillas	0,0	0,0	0,0	0,0	0,0	0,0	0,0	0,0	0,0	0,0	0,0	0,0	0,0	0,0	1520 - Quesos y mantequillas	
1543 - Chocolates	0,0	0,0	0,0	0,0	0,0	0,0	0,0	0,0	0,0	0,0	0,0	0,0	0,0	0,0	1543 - Chocolates	
1554 - Bebidas gaseosas	0,0	0,0	0,0	0,0	0,0	0,0	0,0	0,0	0,0	0,0	0,0	0,0	0,0	0,0	1554 - Bebidas gaseosas	
2010 - Madera aserrada	53,0	27,0	39,1	34,1	30,5	22,3	33,1	48,5	54,8	65,9	42,4	17,0	39,0	28,6	2010 - Madera aserrada	
2411 - Jabón	631,9	431,6	630,6	378,7	468,0	441,0	426,4	570,0	341,6	367,7	427,6	427,6	461,9	675,8	2411 - Jabón	
2695 - Ladrillos, bloques y adoquines	0,0	0,0	0,0	0,0	0,0	0,0	0,0	0,0	0,0	0,0	0,0	0,0	0,0	0,0	2695 - Ladrillos, bloques y adoquines	
2694 - Cemento	218,3	212,5	210,7	205,2	219,9	223,5	232,8	265,6	277,2	274,8	259,2	259,8	238,3	251,2	2694 - Cemento	
TOTAL	197,9	159,1	155,3	127,0	149,2	163,2	160,2	178,6	198,7	219,5	274,9	132,7	176,3	197,2	TOTAL	

1/ Cifras preliminares

Fuente: Dirección Regional de la Producción de San Martín - Encuesta a Empresas Industriales.

Elaboración: BCRP - Sucursal Iquitos.



Anexo N° 06

SAN MARTIN: PRODUCCIÓN MANUFACTURERA ^{1/}
(Variación porcentual)

C I I U	2025												Total	2026	C I I U	
	Ene.	Feb.	Mar.	Abr.	May.	Jun.	Jul.	Ago.	Set.	Oct.	Nov.	Dic.	Ene.-Dic.	Ene.		
MANUFACTURA PRIMARIA	0,0	0,0	0,0	0,0	0,0	0,0	0,0	0,0	0,0	0,0	0,0	0,0	0,0	0,0	0,0	MANUFACTURA PRIMARIA
2320 - Biodiesel	0,0	0,0	0,0	0,0	0,0	0,0	0,0	0,0	0,0	0,0	0,0	0,0	0,0	0,0	0,0	2320 - Biodiesel
MANUFACTURA NO PRIMARIA	8,2	-0,5	6,5	15,7	6,2	2,9	-9,0	-1,3	3,7	-0,6	41,4	-23,5	4,0	-0,3	MANUFACTURA NO PRIMARIA	
1514 - Aceite y manteca	7,0	0,1	14,6	-12,0	10,7	6,7	-5,5	-4,7	4,6	-5,5	51,3	-39,8	2,6	-3,3	1514 - Aceite y manteca	
1520 - Quesos y mantequillas	0,0	0,0	0,0	0,0	0,0	0,0	0,0	0,0	0,0	0,0	0,0	0,0	0,0	0,0	1520 - Quesos y mantequillas	
1543 - Chocolates	0,0	0,0	0,0	0,0	0,0	0,0	0,0	0,0	0,0	0,0	0,0	0,0	0,0	0,0	1543 - Chocolates	
1554 - Bebidas gaseosas	0,0	0,0	0,0	0,0	0,0	0,0	0,0	0,0	0,0	0,0	0,0	0,0	0,0	0,0	1554 - Bebidas gaseosas	
2010 - Madera aserrada	1163,3	254,5	-18,2	-38,4	-28,7	-52,4	-48,2	-7,3	-32,8	398,3	271,3	-17,3	4,5	-46,0	2010 - Madera aserrada	
2411 - Jabón	-12,2	-31,0	-20,1	-43,1	1,9	-16,9	-32,8	9,7	-44,0	-44,7	-21,5	32,9	-21,8	6,9	2411 - Jabón	
2695 - Ladrillos, bloques y adoquines	0,0	0,0	0,0	0,0	0,0	0,0	0,0	0,0	0,0	0,0	0,0	0,0	0,0	0,0	2695 - Ladrillos, bloques y adoquines	
2694 - Cemento	2,5	-0,9	0,5	817,9	2,0	5,5	-5,7	5,9	20,0	11,6	13,9	16,2	13,8	15,1	2694 - Cemento	
TOTAL	8,2	-0,5	6,5	15,7	6,2	2,9	-9,0	-1,3	3,7	-0,6	41,4	-23,5	4,0	-0,3	TOTAL	

1/ Cifras preliminares

Fuente: Dirección Regional de la Producción de San Martín - Encuesta a Empresas Industriales.

Elaboración: BCRP - Sucursal Iquitos.



Anexo N° 07

**SAN MARTÍN: TRABAJADORES ASALARIADOS PRIVADOS FORMALES
POR SECTORES ECONÓMICOS
(Variación porcentual con respecto al mismo mes del año anterior)**

Año	Mes	Agricultura	Minería	Manufactura	Construcción	Comercio	Servicios	Total
2024	NOV.	5,4	3,8	2,5	18,3	7,4	0,9	6,4
	DIC.	5,6	-3,7	4,4	9,8	6,0	1,8	6,0
2025	ENE.	9,8	-7,4	7,0	13,8	7,2	2,5	8,0
	FEB.	2,1	-5,6	3,7	22,4	10,3	4,1	8,5
	MAR.	2,6	-7,4	6,6	3,7	8,8	5,1	7,3
	ABR.	2,1	-5,6	4,5	-3,4	11,0	3,8	6,4
	MAY.	2,6	-5,6	1,8	1,7	9,3	2,9	5,7
	JUN.	4,5	-3,8	0,2	0,0	9,8	1,8	5,1
	JUL.	4,7	-7,4	-5,6	-2,6	8,8	2,0	4,2
	AGO.	3,7	-9,1	-2,3	-0,2	5,7	3,0	4,6
	SET.	-0,6	-7,1	-1,8	2,2	8,0	3,1	4,7
	OCT.	-3,8	-7,1	-7,3	3,6	9,9	4,3	4,5
	NOV.	1,8	-3,6	-0,3	1,6	10,8	6,3	5,9

Fuente: MTPE – Planilla electrónica - PLAME y T-registro.

Elaboración: BCRP - Sucursal Iquitos.



BANCO CENTRAL DE RESERVA DEL PERÚ – SUCURSAL IQUITOS

Anexo N° 08

SAN MARTÍN: EXPORTACIONES POR GRUPO DE PRODUCTOS
(Valor FOB - Millones de US\$)

	2025												Total	2026	
	Ene.	Feb.	Mar.	Abr.	May.	Jun.	Jul.	Ago.	Set.	Oct.	Nov.	Dic.	Ene.-Dic.	Ene.	
PRODUCTOS TRADICIONALES	39,0	33,6	21,8	15,8	33,1	65,4	80,1	68,1	75,3	41,9	32,5	25,7	532,3	23,5	PRODUCTOS TRADICIONALES
Pesqueros													0,0		Pesqueros
Agrícolas	0,7	0,8	2,0	1,4	2,0	4,4	3,6	5,0	7,1	4,2	8,0	7,1	46,2	1,9	Agrícolas
PRODUCTOS NO TRADICIONALES	38,3	32,9	19,9	14,4	31,1	61,0	76,4	63,1	68,3	37,7	24,5	18,6	486,1	21,6	PRODUCTOS NO TRADICIONALES
Forestales	0,0	0,0	0,0	0,0	0,0	0,0	0,0	0,0	0,0	0,0	0,0	0,0	0,0	0,0	Forestales
Madera aserrada													0,0		Madera aserrada
Tablillas y frisos													0,0		Tablillas y frisos
Machihembrado													0,0		Machihembrado
Otros acabados													0,0		Otros acabados
Pesqueros	0,0	0,0	0,0	0,0	0,0	0,0	0,0	0,0	0,0	0,0	0,0	0,0	0,0	0,0	Pesqueros
Paiche salado													0,0		Paiche salado
Agroindustriales	38,3	32,9	19,8	14,4	31,1	61,0	76,4	63,1	68,3	37,7	23,6	18,6	485,2	21,6	Agroindustriales
Aceite crudo de palma			0,1										0,1		Aceite crudo de palma
Aceite crudo de palmiste													0,0		Aceite crudo de palmiste
Aceite refinado de palma	3,8	2,7	4,5	3,3	2,7	2,1	2,3	1,9	2,6	3,2	1,4	2,2	32,7	2,0	Aceite refinado de palma
Aceite refinado de palmiste	1,5	1,0	1,3	0,9	0,7	0,4	0,9	1,9	0,7	1,7	0,8	1,6	13,4	0,5	Aceite refinado de palmiste
Aceite vegetal	0,0	0,0	0,0	0,0	0,0	0,1	0,0	0,0	0,0	0,0	0,0	0,1	0,3	0,0	Aceite vegetal
Cacao en grano	30,6	24,4	10,1	7,6	24,4	54,9	70,6	55,7	61,8	26,2	18,1	11,0	395,3	16,8	Cacao en grano
Chocolates						0,0			0,0	0,0	0,0	0,0	0,0		Chocolates
Conservas de palmito	0,8	1,2	1,5	1,3	1,4	1,3	1,0	1,3	0,4	1,0	1,1	1,3	13,7	0,8	Conservas de palmito
Estearina de palma	0,6	1,7	1,0	0,4	0,6	1,3	0,4	0,4	1,0	4,0	0,8	1,1	13,3	0,7	Estearina de palma
Manteca vegetal	0,3	1,2	0,9	0,4	0,5	0,7	0,6	1,1	0,8	0,8	0,6	0,7	8,7	0,5	Manteca vegetal
Puros, cigarros y pack		0,1	0,0	0,0	0,1	0,0		0,1	0,0	0,0	0,1	0,0	0,4	0,0	Puros, cigarros y pack
Tabaco negro y rubio	0,0	0,0	0,0	0,0	0,5	0,0		0,1	0,5		0,2	0,4	1,7	0,1	Tabaco negro y rubio
Resto^{2/}	0,8	0,6	0,4	0,5	0,2	0,2	0,6	0,5	0,3	0,7	0,5	0,1	5,4	0,2	Resto^{2/}
OTROS PRODUCTOS^{3/}			0,0	0,0	0,0			0,0			0,8	0,0	0,9	0,0	OTROS PRODUCTOS^{3/}
TOTAL EXPORTACIONES	39,0	33,6	21,8	15,8	33,1	65,4	80,1	68,1	75,3	41,9	32,5	25,7	532,3	23,5	TOTAL EXPORTACIONES

1/ Cifras preliminares.

2/ Plantas, animales vivos, achiote, maca, semillas de pijuayo, etc.

3/ Manufactura de piedras preciosas, bisutería, material publicitario, objetos de adorno, etc.

Fuente: SUNAT.

Elaboración: BCRP - Sucursal Iquitos.



Anexo N° 09

SAN MARTÍN: EJECUCIÓN DEL PRESUPUESTO DE GASTOS DEL GOBIERNO NACIONAL ^{1/}
(Millones de soles)

	2025												Total	2026	
	Ene.	Feb.	Mar.	Abr.	May.	Jun.	Jul.	Ago.	Set.	Oct.	Nov.	Dic.	Ene.-Dic.	Ene.	
GASTOS NO FINANCIEROS	65,7	168,3	113,0	152,0	115,7	142,4	116,2	119,2	86,4	127,2	137,1	128,7	1 471,9	135,0	GASTOS NO FINANCIEROS
a. GASTOS CORRIENTES	54,9	145,1	89,0	66,2	96,3	110,4	94,3	93,9	70,8	81,7	93,7	98,8	1 095,1	111,5	a. GASTOS CORRIENTES
1. Personal y obligaciones	32,6	30,7	30,6	29,8	33,3	30,9	38,8	30,7	30,8	31,0	35,9	45,6	400,6	36,2	1. Personal y obligaciones
2. Pensiones y prestaciones sociales	3,2	3,1	3,3	3,3	3,3	3,4	5,4	3,2	3,3	3,2	3,3	5,3	43,2	3,2	2. Pensiones y prestaciones sociales
3. Bienes y servicios	6,9	50,5	25,4	13,0	21,2	30,0	14,5	37,1	17,6	15,9	36,9	27,2	296,1	4,0	3. Bienes y servicios
4. Donaciones y transferencias	0,0	39,4	6,5	0,0	0,0	17,7	0,7	0,5	1,6	0,1	-0,1	0,8	66,9	49,3	4. Donaciones y transferencias
5. Otros gastos corrientes	12,3	21,4	23,3	20,1	38,6	28,4	34,9	22,4	17,6	31,6	17,8	19,9	288,3	18,7	5. Otros gastos corrientes
b. GASTOS DE CAPITAL	10,8	23,2	24,0	85,8	19,3	32,1	21,9	25,3	15,6	45,6	43,3	29,9	376,8	23,5	b. GASTOS DE CAPITAL
1. Adquisición de activos no financieros	10,8	23,2	24,0	85,8	15,3	32,1	21,3	25,3	15,6	35,2	42,2	22,2	353,0	23,5	1. Adquisición de activos no financieros
2. Donaciones y transferencias	0,0	0,0	0,0	0,0	4,0	0,0	0,0	0,0	0,0	10,3	1,1	7,7	23,2	0,0	2. Donaciones y transferencias
3. Otros gastos de capital	0,0	0,0	0,0	0,0	0,0	0,0	0,6	0,0	0,0	0,0	0,0	0,0	0,6	0,0	3. Otros gastos de capital

^{1/} Información actualizada al 1 de febrero de 2026.

Fuente: Consulta Amigable - MEF.

Elaboración: BCRP - Sucursal Iquitos.



BANCO CENTRAL DE RESERVA DEL PERÚ – SUCURSAL IQUITOS

Anexo N° 10

SAN MARTÍN: EJECUCIÓN DEL PRESUPUESTO DE GASTOS DEL GOBIERNO REGIONAL ^{1/}
(Millones de soles)

	2025												Total	2026	
	Ene.	Feb.	Mar.	Abr.	May.	Jun.	Jul.	Ago.	Set.	Oct.	Nov.	Dic.	Ene.-Dic.	Ene.	
GASTOS NO FINANCIEROS	168,6	203,6	171,3	224,3	267,8	184,4	195,0	208,9	207,3	221,1	208,9	314,3	2 575,6	231,1	GASTOS NO FINANCIEROS
a. GASTOS CORRIENTES	159,7	129,7	136,0	151,3	185,7	149,2	156,0	163,7	158,6	158,8	159,3	229,3	1 937,4	189,2	a. GASTOS CORRIENTES
1. Personal y obligaciones	150,9	113,1	113,8	121,6	153,8	122,6	128,8	125,9	123,3	119,3	126,1	160,4	1 559,5	181,1	1. Personal y obligaciones
2. Pensiones y prestaciones sociales	4,8	3,7	3,6	5,3	4,0	3,6	4,4	6,5	3,6	3,5	3,6	4,9	51,5	5,9	2. Pensiones y prestaciones sociales
3. Bienes y servicios	4,1	12,9	18,6	24,4	27,8	23,0	22,8	30,8	31,2	36,0	29,0	64,0	324,5	2,2	3. Bienes y servicios
4. Donaciones y transferencias	0,0	0,0	0,0	0,0	0,0	0,0	0,0	0,0	0,5	0,0	0,6	0,0	1,1	0,0	4. Donaciones y transferencias
5. Otros gastos corrientes	0,0	0,0	0,0	0,0	0,1	0,1	0,1	0,5	0,1	0,0	0,0	0,0	0,9	0,0	5. Otros gastos corrientes
b. GASTOS DE CAPITAL	8,9	73,9	35,3	73,0	82,1	35,2	39,0	45,2	48,7	62,2	49,6	85,0	638,1	41,9	b. GASTOS DE CAPITAL
1. Adquisición de activos no financieros	8,9	73,9	35,3	73,0	82,1	35,2	39,0	45,2	48,7	62,2	49,6	84,9	638,1	41,9	1. Adquisición de activos no financieros
2. Donaciones y transferencias	0,0	0,0	0,0	0,0	0,0	0,0	0,0	0,0	0,0	0,0	0,0	0,1	0,1	0,0	2. Donaciones y transferencias
3. Otros gastos de capital	0,0	0,0	0,0	0,0	0,0	0,0	0,0	0,0	0,0	0,0	0,0	0,0	0,0	0,0	3. Otros gastos de capital

1/ Información actualizada al 1 de febrero de 2026.

Fuente: Consulta Amigable - MEF.

Elaboración: BCRP - Sucursal Iquitos.



Anexo N° 11

SAN MARTÍN: EJECUCIÓN DEL PRESUPUESTO DE GASTOS DE LOS GOBIERNOS LOCALES 1/
(Millones de soles)

	2025												Total	2026	
	Ene.	Feb.	Mar.	Abr.	May.	Jun.	Jul.	Ago.	Set.	Oct.	Nov.	Dic.	Ene.-Dic.	Ene.	
GASTOS NO FINANCIEROS	37,7	56,3	79,8	71,0	77,9	78,5	87,0	81,3	78,5	90,4	80,3	150,9	969,6	43,8	GASTOS NO FINANCIEROS
a. GASTOS CORRIENTES	23,2	29,6	38,3	37,5	40,4	37,2	41,5	40,5	37,9	39,9	36,1	48,3	450,3	24,9	a. GASTOS CORRIENTES
1. Personal y obligaciones	12,4	10,6	11,2	11,0	11,8	10,9	15,0	10,7	11,0	11,4	11,7	14,8	142,3	13,2	1. Personal y obligaciones
2. Pensiones y prestaciones sociales	0,2	1,6	2,0	3,0	2,2	1,6	2,4	2,1	1,3	2,5	1,7	1,6	22,2	0,3	2. Pensiones y prestaciones sociales
3. Bienes y servicios	9,7	16,3	23,6	22,1	24,4	22,9	22,0	25,6	23,7	23,8	17,3	27,9	259,2	10,4	3. Bienes y servicios
4. Donaciones y transferencias	0,8	0,8	1,3	0,8	1,8	1,5	1,8	1,8	1,6	1,9	5,0	3,6	22,6	0,8	4. Donaciones y transferencias
5. Otros gastos corrientes	0,1	0,3	0,2	0,6	0,2	0,3	0,3	0,4	0,4	0,3	0,4	0,3	3,9	0,2	5. Otros gastos corrientes
b. GASTOS DE CAPITAL	14,6	26,7	41,5	33,5	37,6	41,3	45,5	40,8	40,5	50,5	44,2	102,6	519,3	18,9	b. GASTOS DE CAPITAL
1. Adquisición de activos no financieros	14,6	26,7	41,3	33,5	37,6	41,3	45,5	40,6	40,4	50,4	44,2	102,6	518,7	18,8	1. Adquisición de activos no financieros
2. Donaciones y transferencias	0,0	0,0	0,2	0,0	0,0	0,0	0,0	0,2	0,1	0,1	0,0	0,0	0,6	0,1	2. Donaciones y transferencias
3. Otros gastos de capital	0,0	0,0	0,0	0,0	0,0	0,0	0,0	0,0	0,0	0,0	0,0	0,0	0,0	0,0	3. Otros gastos de capital

1/ Información actualizada al 1 de febrero de 2026.

Fuente: Consulta Amigable - MEF.

Elaboración: BCRP - Sucursal Iquitos.



BANCO CENTRAL DE RESERVA DEL PERÚ – SUCURSAL IQUITOS

Anexo N° 12

SAN MARTÍN: INVERSIÓN NO FINANCIERA DEL GOBIERNO NACIONAL ^{1/}
(Millones de soles)

FUNCIONES	2025												Total	2026	FUNCIONES
	Ene.	Feb.	Mar.	Abr.	May.	Jun.	Jul.	Ago.	Set.	Oct.	Nov.	Dic.	Ene.-Dic.	Ene.	
AGROPECUARIA	0,6	1,6	1,2	3,8	2,6	2,4	3,3	2,3	2,3	2,0	1,4	5,4	28,9	0,3	AGROPECUARIA
CULTURA Y DEPORTE	0,0	0,0	0,0	0,0	0,0	0,0	0,0	0,0	0,0	0,0	15,8	1,0	16,9	0,0	CULTURA Y DEPORTE
EDUCACIÓN	0,6	1,6	2,4	2,0	2,5	1,3	1,7	0,9	0,5	2,9	4,3	3,7	24,5	0,8	EDUCACIÓN
ENERGÍA	0,0	0,3	0,5	1,2	0,9	1,6	0,6	0,6	1,1	0,5	0,4	0,7	8,5	0,0	ENERGÍA
INDUSTRIA	0,0	0,0	0,0	0,1	0,1	0,0	0,0	0,1	0,0	1,9	0,2	0,5	2,9	0,0	INDUSTRIA
JUSTICIA	0,4	0,0	0,2	0,0	0,1	0,1	0,1	0,1	0,9	0,0	0,0	0,9	2,8	0,2	JUSTICIA
AMBIENTE	0,8	1,5	1,4	0,2	1,6	1,3	1,0	0,7	0,8	0,5	3,1	2,5	15,4	0,0	AMBIENTE
COMERCIO	0,0	0,0	0,0	0,0	0,0	0,0	0,0	0,0	0,0	0,0	0,1	0,3	0,5	0,0	COMERCIO
ORDEN PUBLICO Y SEGURIDAD	0,0	0,5	1,0	0,3	0,3	0,6	0,4	0,2	0,7	0,3	0,4	1,1	5,8	0,0	ORDEN PUBLICO Y SEGURIDAD
PESCA	0,0	0,0	0,0	0,0	0,0	0,0	0,0	0,0	0,0	0,0	0,0	0,0	0,0	0,0	PESCA
PLANEAMIENTO, GESTION Y RESERVA	0,0	0,4	0,1	0,8	0,1	0,2	0,2	0,3	0,4	0,5	0,4	0,9	4,2	0,2	PLANEAMIENTO, GESTION Y RESERVA
PROTECCIÓN SOCIAL	0,0	0,0	0,0	0,0	0,0	0,0	0,0	0,0	0,0	0,0	0,0	0,1	0,1	0,0	PROTECCIÓN SOCIAL
SALUD	0,0	0,0	0,0	0,0	0,0	0,0	0,0	0,0	0,0	0,0	0,0	0,8	0,8	0,0	SALUD
SANEAMIENTO	0,6	0,4	0,3	1,5	0,9	0,6	0,9	0,2	0,1	0,2	0,4	0,3	6,3	0,1	SANEAMIENTO
TRANSPORTE	7,7	16,8	17,0	75,7	6,0	23,8	12,7	18,0	8,6	19,2	15,7	3,9	225,2	21,7	TRANSPORTE
COMUNICACIONES	0,0	0,0	0,1	0,1	0,1	0,1	0,1	2,0	0,0	7,2	-0,1	0,1	9,7	0,0	COMUNICACIONES
TURISMO	0,0	0,0	0,0	0,0	0,0	0,0	0,0	0,0	0,0	0,0	0,0	0,0	0,0	0,0	TURISMO
VIVIENDA Y DESARROLLO URBANO	0,0	0,0	0,0	0,3	0,0	0,0	0,0	0,0	0,0	0,0	0,0	0,0	0,4	0,0	VIVIENDA Y DESARROLLO URBANO
TOTAL INVERSIONES	10,8	23,2	24,0	85,8	15,3	32,1	21,3	25,3	15,6	35,2	42,2	22,2	353,0	23,1	TOTAL INVERSIONES

^{1/} Información actualizada al 1 de febrero de 2026.

Fuente: Consulta Amigable - MEF.

Elaboración: BCRP - Sucursal Iquitos.



Anexo N° 13

SAN MARTÍN: INVERSIÓN NO FINANCIERA DEL GOBIERNO REGIONAL ^{1/}
(Millones de soles)

FUNCIONES	2025												Total	2026	FUNCIONES
	Ene.	Feb.	Mar.	Abr.	May.	Jun.	Jul.	Ago.	Set.	Oct.	Nov.	Dic.	Ene.-Dic.	Ene.	
AGROPECUARIA	1,9	5,2	2,4	5,9	5,0	6,6	6,1	5,3	4,3	12,9	6,3	8,7	70,5	4,7	AGROPECUARIA
CULTURA Y DEPORTE	0,0	0,2	0,4	0,1	0,1	0,1	0,2	1,5	1,3	1,8	0,9	0,8	7,2	0,7	CULTURA Y DEPORTE
EDUCACIÓN	1,8	11,6	11,1	12,9	14,9	4,3	5,0	6,1	7,6	9,4	6,6	17,7	109,0	0,6	EDUCACIÓN
ENERGÍA	0,0	0,0	0,2	0,0	0,1	0,1	0,1	0,3	0,2	0,2	0,3	0,2	1,6	0,0	ENERGÍA
INDUSTRIA	0,0	1,0	0,7	0,4	0,5	0,2	0,2	1,2	0,3	0,7	0,3	1,3	6,8	0,0	INDUSTRIA
MEDIO AMBIENTE	0,0	0,0	0,3	0,6	0,4	0,6	0,4	0,6	0,5	0,7	0,9	1,7	6,9	0,0	MEDIO AMBIENTE
MINERÍA	0,0	0,0	0,0	0,0	0,0	0,0	0,0	0,0	0,0	0,0	0,0	0,2	0,2	0,0	MINERÍA
ORDEN PUBLICO Y SEGURIDAD	0,0	10,5	0,1	0,0	10,8	0,1	0,2	2,4	0,4	1,1	2,8	0,1	28,4	0,0	ORDEN PUBLICO Y SEGURIDAD
PESCA	0,0	0,9	0,7	0,2	0,2	0,1	0,2	0,3	0,3	0,3	0,3	0,5	4,0	0,0	PESCA
PLANEAMIENTO, GESTION Y RESERVA	3,3	1,2	1,9	1,8	2,1	4,7	2,7	2,2	4,7	4,0	3,4	5,8	37,9	0,0	PLANEAMIENTO, GESTION Y RESERVA
PROTECCION SOCIAL	0,0	0,1	0,0	0,3	0,3	0,4	0,0	0,0	0,1	0,0	0,0	0,1	1,3	0,0	PROTECCION SOCIAL
SALUD	0,2	1,2	0,6	4,7	17,4	4,5	5,6	3,8	7,0	9,2	5,8	9,1	69,2	3,5	SALUD
SANEAMIENTO	0,4	3,6	2,9	2,0	5,5	4,9	2,6	2,5	1,9	5,9	2,1	11,6	46,1	1,7	SANEAMIENTO
TRABAJO	0,0	0,0	0,0	0,0	0,0	0,0	0,0	0,0	0,0	0,0	0,1	0,0	0,1	0,0	TRABAJO
TRANSPORTE	0,9	37,2	13,3	43,8	24,3	8,2	15,4	18,6	20,0	14,9	19,3	26,7	242,7	30,7	TRANSPORTE
COMUNICACIONES	0,0	0,0	0,0	0,0	0,0	0,0	0,0	0,0	0,0	0,0	0,0	0,0	0,0	0,0	COMUNICACIONES
COMERCIO	0,0	0,1	0,2	0,1	0,2	0,4	0,2	0,5	0,1	0,6	0,3	0,3	3,1	0,0	COMERCIO
TURISMO	0,5	1,0	0,5	0,2	0,4	0,0	0,0	0,0	0,0	0,3	0,1	0,1	3,0	0,0	TURISMO
VIVIENDA Y DESARROLLO URBANO	0,0	0,0	0,0	0,0	0,0	0,0	0,0	0,0	0,0	0,0	0,0	0,0	0,1	0,0	VIVIENDA Y DESARROLLO URBANO
TOTAL INVERSIONES	8,9	73,9	35,3	73,0	82,1	35,2	39,0	45,2	48,7	62,2	49,6	84,9	638,1	41,9	TOTAL INVERSIONES

^{1/} Información actualizada al 1 de febrero de 2026.

Fuente: Consulta Amigable - MEF.

Elaboración: BCRP - Sucursal Iquitos.



BANCO CENTRAL DE RESERVA DEL PERÚ – SUCURSAL IQUITOS

Anexo N° 14

SAN MARTÍN: INVERSIÓN NO FINANCIERA DE LOS GOBIERNOS LOCALES ^{1/}
(Millones de soles)

FUNCIONES	2025												Total	2026	FUNCIONES
	Ene.	Feb.	Mar.	Abr.	May.	Jun.	Jul.	Ago.	Set.	Oct.	Nov.	Dic.	Ene.-Dic.	Ene.	
AGROPECUARIA	0,1	1,5	1,1	0,5	4,2	1,2	9,3	2,2	1,2	6,5	1,7	18,3	47,7	0,2	AGROPECUARIA
CULTURA Y DEPORTE	0,3	0,7	0,9	0,9	0,9	0,6	0,5	1,4	0,8	1,0	0,7	1,4	10,0	0,2	CULTURA Y DEPORTE
COMERCIO	0,0	0,0	0,3	0,1	0,0	0,5	0,0	0,2	0,3	0,1	0,0	0,0	1,4	0,0	COMERCIO
EDUCACIÓN	0,4	1,3	2,1	1,1	1,1	2,7	1,6	3,1	2,1	3,5	3,6	9,3	31,9	0,6	EDUCACIÓN
ENERGÍA	0,0	0,0	0,0	0,0	0,0	0,0	0,0	0,0	0,0	0,0	0,0	0,1	0,2	0,0	ENERGÍA
INDUSTRIA	0,0	0,0	0,0	0,0	0,0	0,0	0,0	0,0	0,0	0,0	0,0	0,0	0,0	0,0	INDUSTRIA
MEDIO AMBIENTE	1,2	1,4	0,7	0,2	1,8	0,3	0,8	1,4	0,3	0,2	0,1	0,3	8,7	0,0	AMBIENTE
ORDEN PUBLICO Y SEGURIDAD	1,0	0,1	0,7	0,2	0,6	2,9	3,9	2,6	3,4	4,7	2,5	6,6	29,1	0,4	ORDEN PUBLICO Y SEGURIDAD
PLANEAMIENTO, GESTION Y RESERVA	1,1	0,9	1,8	1,8	1,2	1,6	2,9	1,4	1,2	1,0	1,1	2,1	18,2	0,3	PLANEAMIENTO, GESTION Y RESERVA
PROTECCION SOCIAL	0,0	0,1	0,2	0,1	0,0	0,4	0,1	0,1	0,1	0,1	0,6	0,5	2,4	0,0	PROTECCION SOCIAL
SALUD	0,0	0,3	0,7	0,2	0,3	0,3	0,4	0,3	0,3	0,3	0,3	0,4	3,8	0,0	SALUD
SANEAMIENTO	5,0	10,2	15,7	10,2	11,9	11,4	8,5	9,5	8,7	6,5	12,5	23,7	133,8	2,4	SANEAMIENTO
TRABAJO	0,1	0,0	0,2	0,1	0,2	0,1	0,1	0,0	0,0	0,0	0,0	0,0	0,8	0,0	TRABAJO
TRANSPORTE	4,3	8,1	12,6	12,5	10,1	14,0	11,1	11,5	14,0	19,6	16,3	32,8	166,8	8,0	TRANSPORTE
COMUNICACIONES	0,0	0,0	0,0	0,0	0,0	0,0	0,0	0,0	0,0	0,0	0,0	0,0	0,0	0,0	COMUNICACIONES
TURISMO	0,0	0,0	0,0	0,0	0,0	0,0	0,0	0,0	0,0	0,0	0,0	0,3	0,5	0,0	TURISMO
VIVIENDA Y DESARROLLO URBANO	1,1	2,1	4,2	5,5	5,4	5,4	6,5	7,0	7,9	6,9	4,8	6,7	63,5	6,8	VIVIENDA Y DESARROLLO URBANO
TOTAL INVERSIONES	14,6	26,7	41,3	33,5	37,6	41,3	45,5	40,6	40,4	50,4	44,2	102,6	518,7	18,8	TOTAL INVERSIONES

1/ Información actualizada al 1 de febrero de 2026.

Fuente: Consulta Amigable - MEF.

Elaboración: BCRP - Sucursal Iquitos.



Anexo Nº 15

SAN MARTÍN: DEPÓSITOS ^{1/}
(SalDOS en millones de soles)

	2025												2026	
	Ene.	Feb.	Mar.	Abr.	May.	Jun.	Jul.	Ago.	Set.	Oct.	Nov.	Dic.	Ene.	
A. BANCA MÚLTIPLE	1 513	1 545	1 509	1 481	1 490	1 510	1 566	1 613	1 726	1 812	1 834	1 856	1 897	A. BANCA MÚLTIPLE
B. EMPRESAS FINANCIERAS	21	21	13	14	14	15	15	12	13	12	12	13	14	B. EMPRESAS FINANCIERAS
C. CAJAS MUNICIPALES	446	450	449	430	411	404	432	462	496	524	521	518	507	C. CAJAS MUNICIPALES
D. CAJAS RURALES	0	0	0	0	0	0	0	0	0	0	0	0	0	D. CAJAS RURALES
E. BANCO DE LA NACIÓN	454	419	446	426	410	410	434	423	449	444	433	432	451	E. BANCO DE LA NACIÓN
DEPÓSITOS TOTALES	2 434	2 435	2 417	2 351	2 326	2 339	2 447	2 510	2 684	2 793	2 801	2 819	2 869	DEPÓSITOS TOTALES

1/ Cifras preliminares.

Fuente: SBS y AFP.

Elaboración: BCRP - Sucursal Iquitos.



Anexo N° 16

SAN MARTÍN: CRÉDITO ^{1/}
(Saldos en millones de soles)

	2025												2026	
	Ene.	Feb.	Mar.	Abr.	May.	Jun.	Jul.	Ago.	Set.	Oct.	Nov.	Dic.	Ene.	
A. BANCA MÚLTIPLE	2 356	2 345	2 416	2 415	2 399	2 423	2 419	2 486	2 479	2 486	2 496	2 519	2 560	A. BANCA MÚLTIPLE
B. EMPRESAS FINANCIERAS	275	277	209	213	218	219	219	154	140	140	142	143	145	B. EMPRESAS FINANCIERAS
C. CAJAS MUNICIPALES	1 076	1 082	1 100	1 113	1 119	1 114	1 119	1 121	1 126	1 137	1 143	1 159	1 176	C. CAJAS MUNICIPALES
D. CAJAS RURALES	13	12	13	12	12	12	12	12	12	12	11	12	12	D. CAJAS RURALES
E. EMPRESAS DE CRÉDITOS	20	18	18	17	17	16	16	15	14	13	13	13	13	E. EMPRESAS DE CRÉDITOS
F. BANCO DE LA NACIÓN ^{2/}	336	338	340	340	343	345	350	356	360	366	368	362	375	F. BANCO DE LA NACIÓN ^{2/}
G. AGROBANCO ^{3/}	43	44	45	46	46	47	47	47	47	46	46	45	46	G. AGROBANCO ^{3/}
TOTAL	4 119	4 117	4 140	4 157	4 154	4 176	4 183	4 189	4 178	4 199	4 220	4 253	4 327	TOTAL
Moneda Nacional	4 087	4 088	4 113	4 130	4 127	4 147	4 156	4 163	4 151	4 171	4 193	4 228	4 303	Moneda Nacional
Moneda Extranjera	32	29	27	27	27	28	27	26	26	27	27	25	24	Moneda Extranjera

1/ Cifras preliminares.

2/ Solo considera los créditos de consumo e hipotecario.

3/ No considera los créditos a las demás empresas del Sistema Financiero.

Fuente: SBS y AFP.

Elaboración: BCRP - Sucursal Iquitos.

Anexo Nº 17

SAN MARTÍN: TASA DE MOROSIDAD ^{1/}
(En porcentaje)

ENTIDADES FINANCIERAS	2025												2026	ENTIDADES FINANCIERAS
	Ene.	Feb.	Mar.	Abr.	May.	Jun.	Jul.	Ago.	Set.	Oct.	Nov.	Dic.	Ene.	
Banca Múltiple	10,1	9,5	9,4	9,1	9,1	9,0	9,0	9,1	9,0	8,8	8,8	8,5	8,3	Banca Múltiple
Empresas Financieras	5,2	5,1	4,2	4,3	4,2	3,9	4,0	4,4	4,2	3,4	3,6	3,2	3,6	Empresas Financieras
Cajas Municipales	5,5	5,3	5,6	5,8	5,9	5,4	5,4	5,5	5,5	5,4	4,9	4,9	4,7	Cajas Municipales
Cajas Rurales de Ahorro y Crédito	15,7	13,8	14,4	14,7	13,7	14,3	14,2	13,0	12,6	13,4	11,6	8,7	7,9	Cajas Rurales de Ahorro y Crédito
Empresas de Crédito	20,1	13,1	13,3	12,9	14,6	14,4	15,8	17,0	19,5	16,1	13,3	10,9	9,6	Empresas de Crédito
Banco de la Nación ^{2/}	4,2	3,7	3,7	3,7	3,8	3,8	3,8	3,9	4,0	4,0	4,4	4,4	4,4	Banco de la Nación ^{2/}
Agrobanco ^{3/}	48,2	46,7	45,8	44,9	44,2	44,0	43,2	42,5	42,5	42,3	42,0	42,0	41,5	Agrobanco ^{3/}
TOTAL	8,5	8,0	8,1	7,9	8,0	7,7	7,8	7,9	7,8	7,6	7,5	7,3	7,1	TOTAL

1/ Cifras preliminares, calculadas en base a: (créditos vencidos + créditos en cobranza judicial) / colocaciones brutas.

2/ Solo considera los créditos de consumo e hipotecario.

3/ No considera los créditos a las demás empresas del Sistema Financiero.

Fuente: SBS y AFP.

Elaboración: BCRP - Sucursal Iquitos.

