

**BANCO CENTRAL DE RESERVA DEL PERÚ**  
**SUCURSAL IQUITOS**



**LORETO: Síntesis de Actividad Económica**  
**ENERO 2026<sup>1</sup>**

**Departamento de Estudios Económicos**

---

<sup>1</sup> En el presente informe participó Fritz Alva.

## ÍNDICE

*Página*

<b>RESUMEN EJECUTIVO .....</b>	<b>3</b>
<b>I. ACTIVIDAD PRODUCTIVA .....</b>	<b>5</b>
1. Actividad primaria .....	5
1.1. Sector agropecuario .....	5
1.2. Sector pesca .....	6
1.3. Sector minería .....	7
2. Otros indicadores sectoriales .....	8
2.1 Sector manufactura .....	8
2.2 Arribos de turistas a los establecimientos de hospedaje .....	9
<b>II. ASPECTOS LABORALES .....</b>	<b>10</b>
1. Empleo .....	10
<b>III. SECTOR EXTERNO .....</b>	<b>11</b>
1. Exportaciones .....	11
2. Importaciones .....	11
<b>IV. CRÉDITO Y DEPÓSITOS .....</b>	<b>12</b>
1. Crédito .....	12
2. Depósitos .....	15
<b>V. EJECUCIÓN DEL PRESUPUESTO DE GASTOS DEL GOBIERNO GENERAL .....</b>	<b>16</b>
1. Gasto corriente no financiero .....	16
2. Inversión pública .....	17
<b>ANEXOS .....</b>	<b>19</b>



## RESUMEN EJECUTIVO

---

### Principales hechos de importancia

- El sector **agropecuario** registra un crecimiento de 2,8 por ciento en enero, debido al desempeño positivo del subsector agrícola y del subsector pecuario; contrariamente, **minería** reporta una caída de 17,8 por ciento interanual.
- En **otros indicadores de actividad económica**: crecieron inversión pública (100,0 por ciento), crédito total (10,1 por ciento) y créditos de consumo (7,1 por ciento); contrariamente, se redujo la manufactura (-10,4 por ciento) y crédito hipotecario (-2,1 por ciento).

### Actividad primaria

- La actividad **agropecuaria** registra un crecimiento de 2,8 por ciento en enero, debido al desempeño positivo del subsector agrícola y del subsector pecuario, vinculado a la mayor producción de cultivos orientados tanto al mercado interno como a la industria, principalmente.
- El sector **pesca** creció 108,2 por ciento interanual en setiembre de 2025, influyendo el mayor desembarque de especies en estado fresco, como boquichico, sardina y palometa, principalmente.
- La **minería**, en enero de 2026, registra una caída de 17,8 por ciento interanual. El Lote 95 fue el único que reportó producción para dicho mes.

### Otros indicadores de actividad económica

- La **actividad manufacturera** se contrajo 10,4 por ciento interanual en enero, debido a la menor producción de la industria primaria (-14,0 por ciento) y de la no primaria (-5,4 por ciento).
- Los **arribos de turistas a establecimientos de hospedaje**, en octubre de 2025, se incrementaron en 33,2 por ciento con respecto a octubre de 2024. El turismo interno creció en 28,1 por ciento; y el turismo receptivo aumentó en 41,8 por ciento.
- El **empleo** privado formal en Loreto, según la planilla electrónica, registró un incremento de 3,0 por ciento interanual en octubre de 2025, explicado por el mayor requerimiento de trabajadores en cinco de las siete ramas de actividad económica: minería (7,7 por ciento) y servicios (4,3 por ciento), principalmente.
- El **crédito total** en Loreto, al finalizar enero 2026, registró un incremento de 10,1 por ciento interanual y un saldo de S/ 3 391 millones, de los cuales, el 99,1 por ciento se encuentra



colocado en moneda nacional. Respecto al mes previo se observa un aumento de 0,2 por ciento.

- La **inversión pública**, creció 100,0 por ciento interanual en enero, asociada al mayor dinamismo en dos de los tres niveles de gobierno; así, en el Gobierno Regional creció 260,9 por ciento, y en el Gobierno Nacional aumentó 56,2 por ciento; por el contrario, en los Gobiernos Locales disminuyó 6,0 por ciento.
- Entre los proyectos con mayor monto mensual devengado en enero 2026: el **Gobierno Nacional** destinó S/ 8,8 millones al mejoramiento de la carretera tramo Quistococha–Zungarococha–Llanchama, en el distrito de San Juan Bautista; S/ 2,8 millones al mejoramiento del camino vecinal Nuevo Picota–Sangamayo, en el distrito de Pampa Hermosa; S/ 1,2 millones a la instalación del sistema de electrificación rural en las cuencas de diversos ríos, en los distritos de Andoas, Morona, Tigre y Trompeteros; entre otros. El **Gobierno Regional** destinó S/ 47,6 millones a la creación del servicio de apoyo al uso sostenible de la biodiversidad en cuatro distritos de las provincias de Maynas y Mariscal Ramón Castilla; S/ 6,4 millones a la renovación de las principales vías del distrito de Iquitos; S/ 5,6 millones al mejoramiento de los servicios en el Centro de Salud I-4 Caballococha, en el distrito de Ramón Castilla; entre otros. Los **Gobiernos Locales** destinaron S/ 15,1 millones al mejoramiento de los servicios en el Centro de Salud I-4 Requena, en el distrito de Requena; S/ 5,3 millones al mejoramiento del drenaje pluvial en la calle Los Palmitos, en el distrito de San Juan Bautista; S/ 4,2 millones al mejoramiento de la transitabilidad vehicular y peatonal en la localidad de Santa Mercedes, en el distrito de Rosa Panduro; entre otros.

**Cuadro N° 1**  
**LORETO: OTROS INDICADORES DE ACTIVIDAD ECONÓMICA**

(Variación % respecto a similar mes del año anterior)

		Ago.25	Set.25	Oct.25	Nov.25	Dic.25	Ene.26
Producción industrial 1/	↑	20,0 ↑	10,0 ↓	-8,1 ↑	11,4 ↑	6,2 ↓	-10,4
Arribos a los establecimientos de hospedaje	↑	17,4 ↑	40,8 ↑	33,2	n.d.	n.d.	n.d.
Crédito total	↑	7,3 ↑	7,7 ↑	9,9 ↑	10,2 ↑	10,4 ↑	10,1
Créditos de consumo	↑	5,3 ↑	6,2 ↑	5,5 ↑	5,7 ↑	6,5 ↑	7,1
Crédito hipotecario	↓	-2,5 ↓	-1,4 ↓	-1,7 ↓	-1,8 ↓	-1,7 ↓	-2,1
Inversión pública 1/	↑	17,6 ↓	-5,4 ↑	16,5 ↓	-6,6 ↑	11,0 ↑	100,0

1/ En términos reales.

Fuentes: SBS y AFP, MEF, MINCETUR, DIREPRO y empresas.

Elaboración: BCRP, Sucursal Iquitos. Departamento de Estudios Económicos.

## I. ACTIVIDAD PRODUCTIVA

### 1. Actividad primaria

#### 1.1. Sector agropecuario

- La actividad agropecuaria registra un crecimiento de 2,8 por ciento en enero, debido al desempeño positivo del subsector agrícola y del subsector pecuario, vinculado a la mayor producción de cultivos orientados tanto al mercado interno como a la industria, principalmente. Dentro de las condiciones climáticas, durante el mes de enero, en las zonas de monitoreo fenológico, se tuvieron condiciones de temperatura máxima por encima de sus valores normales y la mínima dentro de sus valores normales; además, no se presentaron déficits de precipitaciones.

**Cuadro N° 2**  
**LORETO: PRODUCCIÓN DE PRINCIPALES PRODUCTOS AGROPECUARIOS<sup>1/</sup>**  
(Toneladas)

Sub-sectores	Estructura % 2025 <sup>2/</sup>	Enero			Contribución <sup>3/</sup>
		2025	2026	Var. %	
<b>AGRICOLA</b>	<b>79,4</b>			<b>3,3</b>	<b>2,7</b>
<b>Orientado a la industria</b>	<b>19,9</b>			<b>7,7</b>	<b>1,5</b>
Caña de azúcar	1,7	16 484	16 570	0,5	0,0
Palma aceitera	7,7	16 070	18 642	16,0	1,3
Maíz amarillo duro	9,2	8 984	9 148	1,8	0,2
Cacao	1,3	66	75	13,6	0,1
<b>Orientado al mercado interno</b>	<b>59,5</b>			<b>1,9</b>	<b>1,2</b>
Arroz cáscara	11,4	7 927	7 720	-2,6	-0,3
Yuca	20,7	47 659	49 943	4,8	1,2
Plátano	13,4	23 656	23 830	0,7	0,1
Maíz choclo	1,2	1 457	1 358	-6,8	-0,1
Piña	1,0	2 322	2 355	1,4	0,0
Otros	11,9	18 644	19 086	2,1	0,2
<b>PECUARIO</b>	<b>20,6</b>			<b>0,8</b>	<b>0,2</b>
Carne de ave <sup>4/</sup>	15,7	2 462	2 488	1,1	0,2
Carne de porcino <sup>4/</sup>	1,0	204	210	2,8	0,0
Carne de vacuno <sup>4/</sup>	1,8	242	245	1,2	0,0
Huevo	1,9	399	389	-2,6	-0,1
Leche	0,2	113	112	-1,3	-0,0
Otros <sup>4/</sup>	0,1	7	6	-4,4	-0,0
<b>SECTOR AGROPECUARIO</b>	<b>100,0</b>			<b>2,8</b>	<b>2,8</b>

1/ Cifras preliminares.

2/ Estimado a precios de 2007.

3/ En base a la estructura porcentual de similar periodo de 2020.

4/ Peso de animal en pie.

Fuente: DRASAM y MIDA GRI.

Elaboración: BCRP, Sucursal Iquitos. Departamento de Estudios Económicos.

- El subsector agrícola creció en 3,3 por ciento interanual en enero, inducido por la mayor producción de palma aceitera, yuca y maíz amarillo duro, principalmente; explicado por mayores áreas cosechadas y mayor productividad.
- El subsector pecuario aumentó en 0,8 por ciento interanual en enero, influyendo la mayor producción de carne de aves, principalmente.
- En el periodo agosto-enero de la campaña 2025-2026, la superficie sembrada se redujo en 2,0 por ciento (1 564 hectáreas menos) respecto a similar periodo de la campaña anterior, por la disminución de la frontera agrícola de maíz amarillo duro, plátano y maíz choclo, principalmente.

**Cuadro N° 3**  
**LORETO: SUPERFICIE SEMBRADA<sup>1/</sup>**  
(Hectáreas)

	Campaña Agrícola <sup>2/</sup>		Variación	
	2024-2025	2025-2026	Absoluta	Porcentual
<b>CULTIVOS TRANSITORIOS</b>	<b>72 982</b>	<b>72 081</b>	<b>-901</b>	<b>-1,2</b>
Arroz Cáscara	16 306	16 215	-91	-0,6
Maíz Amarillo Duro	21 611	20 964	-647	-3,0
Maíz Choclo	2 313	2 163	-150	-6,5
Yuca	28 904	28 945	41	0,1
Frijol Grano Seco	431	437	6	1,4
Frijol Caupi Chiclayo	1 229	1 257	28	2,3
Otros	2 188	2 100	-88	-4,0
<b>CULTIVOS PERMANENTES</b>	<b>5 172</b>	<b>4 509</b>	<b>-663</b>	<b>-12,8</b>
Palma Aceitera	0	0	0	-
Plátano	4 368	3 956	-412	-9,4
Camu Camu	0	0	0	-
Otros	804	553	-251	-31,2
<b>TOTAL</b>	<b>78 154</b>	<b>76 590</b>	<b>-1 564</b>	<b>-2,0</b>

1/ Cifras preliminares.

2/ De agosto a enero.

Fuente: GERDAGRI Loreto.

Elaboración: BCRP, Sucursal Iquitos. Departamento de Estudios Económicos.

## 1.2. Sector pesca

- El desembarque de pescado para consumo humano creció 108,2 por ciento interanual en setiembre de 2025, influyendo el mayor desembarque de especies en estado fresco, como boquichico, sardina y palometa, principalmente.

**Cuadro N° 4**  
**LORETO: PRODUCCIÓN PESQUERA 1/**  
(Toneladas y miles de unidades)

	Setiembre			Enero - Setiembre		Var. %
	2024	2025	Var. %	2024	2025	
<b>Consumo Humano (toneladas)</b>	<b>268</b>	<b>815</b>	<b>204,1</b>	<b>2 568</b>	<b>4 757</b>	<b>85,2</b>
<b>Fresco</b>	<b>200</b>	<b>444</b>	<b>122,1</b>	<b>2 347</b>	<b>3 511</b>	<b>49,6</b>
Llambina	2	6	265,0	329	327	-0,5
Ractacara	1	4	303,1	189	207	9,8
Boquichico	89	108	21,7	680	924	35,9
Palometa	13	54	319,6	176	205	16,3
Sardina	7	49	604,9	92	134	45,7
Otras especies	88	222	151,3	881	1 714	94,5
<b>Salpreso</b>	<b>6</b>	<b>11</b>	<b>92,6</b>	<b>40</b>	<b>97</b>	<b>144,7</b>
<b>Seco salado</b>	<b>62</b>	<b>359</b>	<b>479,1</b>	<b>181</b>	<b>1 149</b>	<b>533,4</b>
<b>Ornamentales (miles de unidades)</b>	<b>552</b>	<b>396</b>	<b>-28,2</b>	<b>4 303</b>	<b>4 035</b>	<b>-6,2</b>
Mercado interno	161	74	-54,2	1 023	971	-5,1
Mercado externo	391	323	-17,5	3 279	3 064	-6,6
Stock remanente y/o mortandad	0	0	-	0	0	-
<b>SECTOR PESCA 2/</b>			<b>108,2</b>			<b>51,6</b>

1/ Cifras preliminares

2/ Estimado a precios de 2007.

Fuente: DIREPRO.

Elaboración: BCRP, Sucursal Iquitos. Departamento de Estudios Económicos.

- En el periodo enero-setiembre, el desembarque de pescado para consumo humano se incrementó en 51,6 por ciento, explicado por el mayor desembarque de pescado en estado fresco, de las especies boquichico, sardina y palometa, principalmente.

### 1.3.Sector minería

- La producción fiscalizada de petróleo crudo, en enero de 2026, registra una caída de 17,8 por ciento interanual. El Lote 95 fue el único que reportó producción para dicho mes.

**Cuadro N° 5**  
**LORETO: PRODUCCIÓN DE PETRÓLEO CRUDO 1/**  
(Miles de barriles)

Hidrocarburos	Estructura Porcentual 2019 2/	Enero			
		2025	2026	Var. %	Contribución <sup>3/</sup>
Petróleo crudo	100,0	719	591	- 17,8	- 17,8
<b>SECTOR MINERÍA 2/</b>	<b>100,0</b>			<b>- 17,8</b>	<b>- 17,8</b>

1/ Cifras preliminares.

2/ Estimado a precios de 2007.

3/ En base a la estructura porcentual de similar periodo de 2020.

Fuente: Perúpetro S.A.

Elaboración: BCRP, Sucursal Iquitos. Departamento de Estudios Económicos.

**Gráfico N° 1**  
**LORETO: PRODUCCIÓN DE PETRÓLEO CRUDO**  
(Var. % respecto a similar periodo del año anterior)

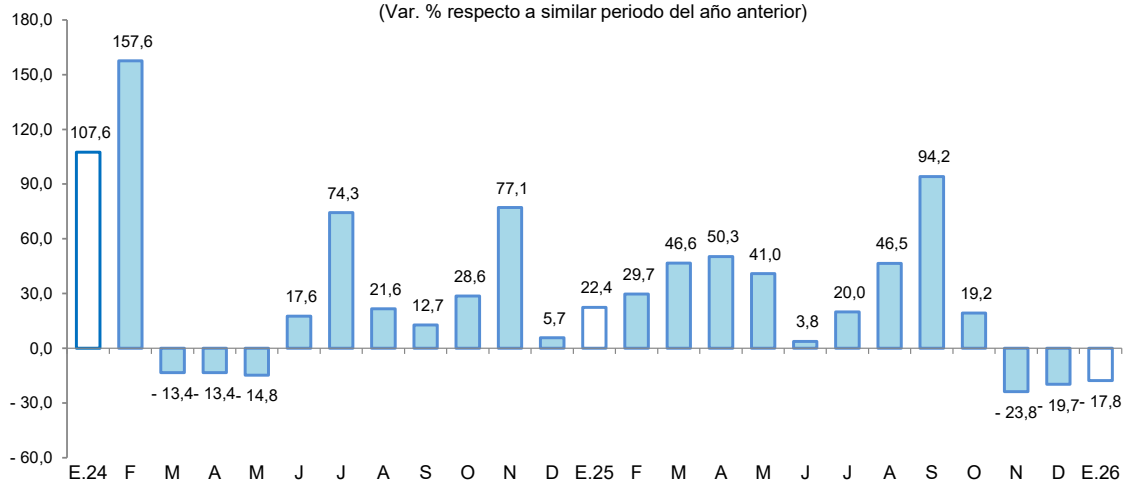

Fuente: Perúpetro S.A.

Elaboración: BCRP, Sucursal Iquitos. Departamento de Estudios Económicos.

- Por el lado del precio internacional del petróleo (WTI), para enero 2026 se sitúa en US \$57, lo que representa un 25,0 por ciento menos que la cotización de enero 2025.



**Gráfico N° 2**  
**PRECIO INTERNACIONAL DEL PETRÓLEO-WTI**  
(US\$ por barril)

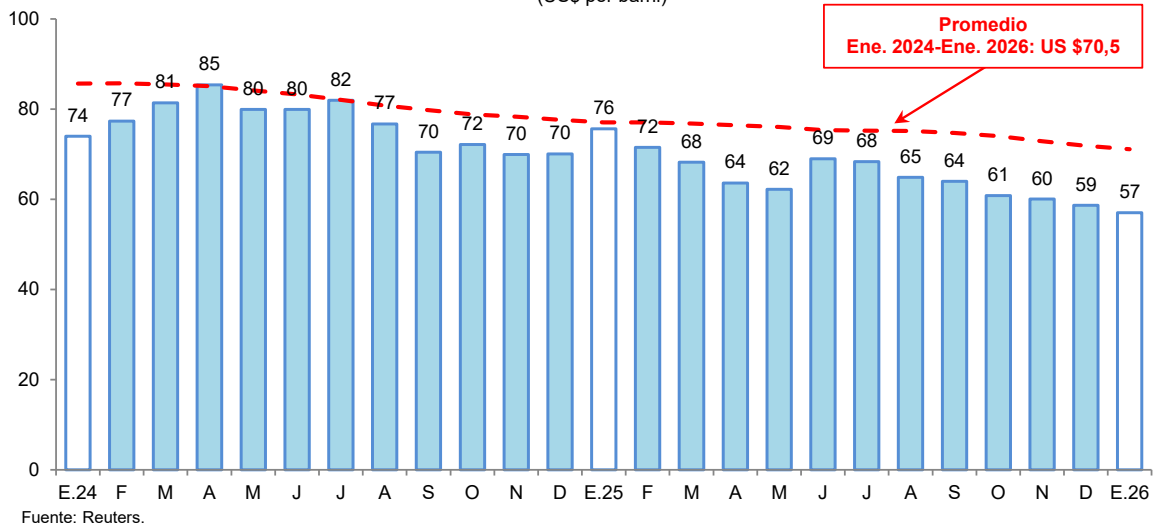

## 2. Otros indicadores sectoriales

### 2.1 Sector manufactura

- La manufactura se contrajo 10,4 por ciento interanual en enero, debido a la menor producción de la industria primaria (-14,0 por ciento) y de la no primaria (-5,4 por ciento).

**Cuadro N° 6**  
**LORETO: ÍNDICE DE VOLUMEN FÍSICO MANUFACTURERO 1/**  
(Var. % real respecto a similar periodo del año anterior)

Ramaz de actividad	Estructura Porcentual 2017 <sup>2/</sup>	Enero	
		Var. %	Contribución <sup>3/</sup>
<b>MANUFACTURA PRIMARIA</b>	<b>64,8</b>	<b>-14,0</b>	<b>-8,2</b>
Refinación de petróleo	64,8	-14,0	-8,2
<b>MANUFACTURA NO PRIMARIA</b>	<b>35,2</b>	<b>-5,4</b>	<b>-2,2</b>
Conservas de palmito	0,1	-	-
Alimentos para animales	0,1	-	-
Productos de panadería	0,3	-9,8	0,0
Bebidas malteadas	0,0	-	-
Bebidas gaseosas	7,1	5,0	0,4
Madera aserrada	8,2	-23,8	-0,9
Triplay	5,5	-19,8	-1,4
Periódicos	0,1	0,0	0,0
Impresión	0,1	26,1	0,0
Oxígeno industrial	0,1	100,2	0,0
Mallas metálicas	0,0	-	-
Motores para pozos	0,0	-	-
Motocicletas y motokar	13,5	-1,0	-0,2
<b>SECTOR MANUFACTURERA</b>	<b>100,0</b>	<b>-10,4</b>	<b>-10,4</b>

<sup>1/</sup> Cifras preliminares.

<sup>2/</sup> Estimado a precios de 2007.

<sup>3/</sup> En base a la estructura porcentual de similar periodo de 2020.

Fuente: DIREPRO y Empresas.

Elaboración: BCRP, Sucursal Iquitos. Departamento de Estudios Económicos.

- La industria primaria decreció 14,0 por ciento interanual en enero, explicada por la menor elaboración de derivados de petróleo crudo.

- La industria no primaria cayó 5,4 por ciento en enero respecto a similar mes del año anterior, ante la menor producción de triplay, madera aserrada y motocicletas, principalmente.

Gráfico N° 3

**LORETO: IVF MANUFACTURA NO PRIMARIA**  
(Var. % real respecto a similar periodo del año anterior)

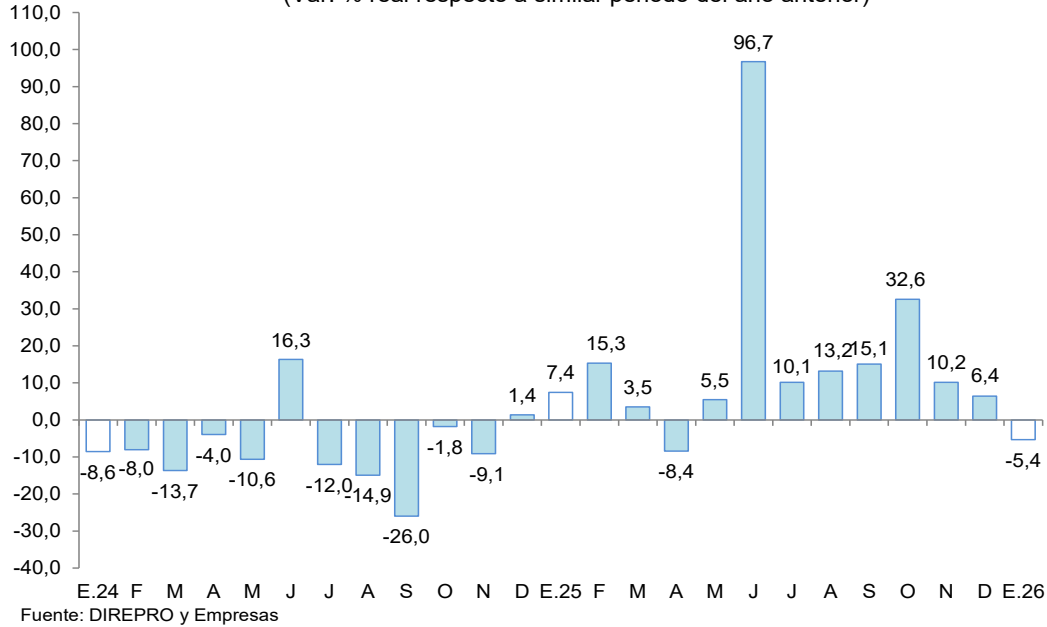

**2.2 Arribos de turistas a los establecimientos de hospedaje**

- Según MINCETUR, en octubre de 2025, el número de arribos de turistas a los establecimientos de hospedaje se incrementó en 33,2 por ciento con respecto a octubre de 2024. El turismo interno creció en 28,1 por ciento; y el turismo receptivo aumentó en 41,8 por ciento.

Gráfico N° 4

**LORETO: ARRIBOS A ESTABLECIMIENTOS DE HOSPEDAJE**  
(Variación %)

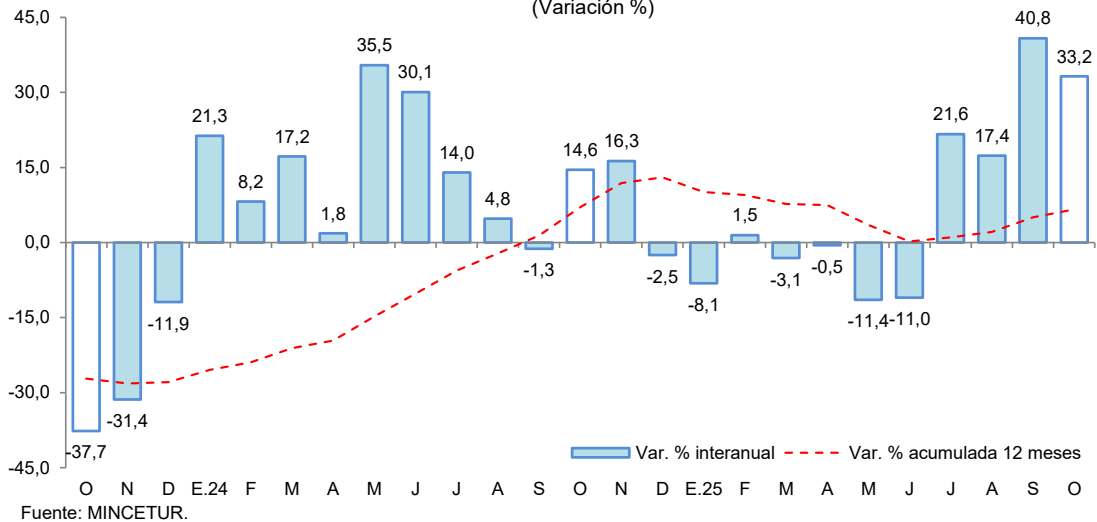

- En el periodo enero-octubre de 2025, el número de arribos de turistas a establecimientos de hospedaje acumuló un incremento de 6,7 por ciento interanual, debido al mayor flujo, tanto de turistas nacionales como extranjeros.



## II. ASPECTOS LABORALES

### 1. Empleo

- El empleo privado formal en Loreto, según la planilla electrónica, registró un incremento de 3,3 por ciento interanual en noviembre de 2025, explicado por el mayor requerimiento de trabajadores en seis de las siete ramas de actividad económica: minería (23,1 por ciento) y servicios (5,2 por ciento), principalmente.

**Cuadro N° 7**  
**LORETO: TRABAJADORES ASALARIADOS PRIVADOS FORMALES**

(número de trabajadores)

Rama de Actividad	Noviembre			Dic. 2024	Nov.	
	2024	2025	Var. %		2025	Var. %
Agrícola	3 813	3 990	4,6	3 602	3 990	10,8
Comercio	10 133	10 295	1,6	9 993	10 295	3,0
Construcción	3 185	3 126	-1,9	2 657	3 126	17,7
Manufactura	2 682	2 721	1,5	2 645	2 721	2,9
Minería	251	309	23,1	240	309	28,8
Otros	1 246	1 261	1,2	1 248	1 261	1,0
Servicios	17 297	18 194	5,2	17 111	18 194	6,3
<b>Total</b>	<b>38 607</b>	<b>39 896</b>	<b>3,3</b>	<b>37 496</b>	<b>39 896</b>	<b>6,4</b>

Fuente: Planilla Electrónica - PLAME y T-Registro.

- En el comparativo con diciembre de 2024, el empleo privado formal en Loreto, según la planilla electrónica, registró un nivel mayor en 6,4 por ciento. Se registran mayores requerimientos de trabajadores en las siete ramas de actividad económica, en particular minería (28,8 por ciento) y construcción (17,7 por ciento).

**Gráfico N° 5**

**LORETO: TRABAJADORES ASALARIADOS PRIVADOS FORMALES**  
(Var. % respecto a similar periodo del año anterior)

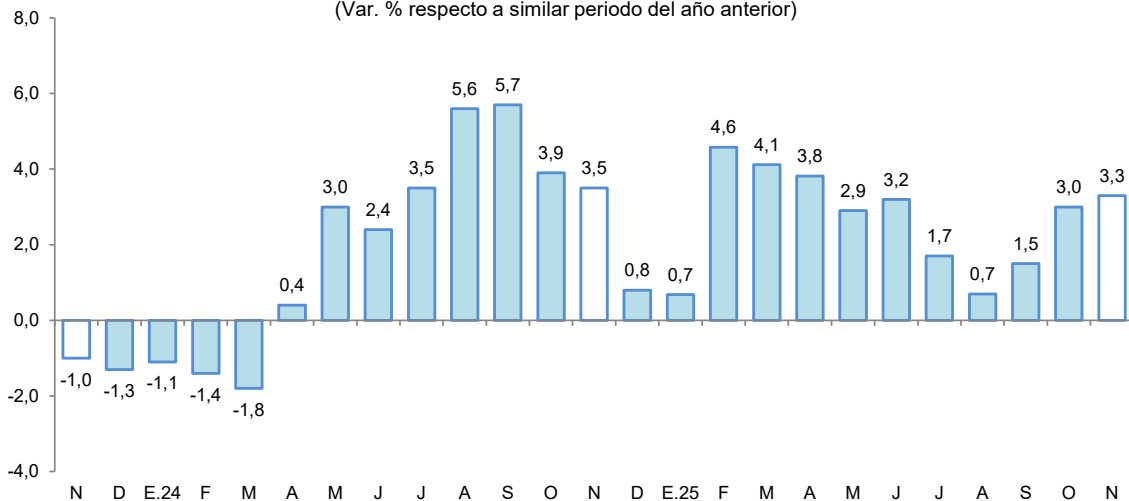

Fuente: MTPE - Planilla electrónica - PLAME - T-Registro.

### III. SECTOR EXTERNO

#### 1. Exportaciones

- Las exportaciones totalizaron US \$14,3 millones en el mes de enero, lo que representa una disminución de 49,8 por ciento con respecto a similar mes del año anterior, por influencia de menores ventas de petróleo crudo y combustibles, principalmente.

**Cuadro N° 8**  
**LORETO: EXPORTACIONES POR GRUPO DE PRODUCTOS<sup>1/</sup>**  
(Valor FOB en millones de US\$)

TIPO	Estructura % 2023	Enero		
		2025	2026	Var. %
<b>PRODUCTOS TRADICIONALES</b>	<b>97,2</b>	<b>28,1</b>	<b>13,5</b>	<b>- 52,0</b>
Petróleo crudo y derivados	97,2	28,1	13,5	- 52,0
<b>PRODUCTOS NO TRADICIONALES</b>	<b>2,7</b>	<b>0,4</b>	<b>0,8</b>	<b>100,0</b>
Agropecuarios	0,1	0,0	0,5	-
Pesqueros	0,7	0,1	0,1	0,0
Animales vivos	0,8	0,3	0,1	- 66,7
Maderas y sus manufacturas	0,4	0,0	0,1	-
Resto	0,6	0,1	0,1	0,0
<b>OTRAS EXPORTACIONES<sup>2/</sup></b>	<b>0,1</b>	<b>0,0</b>	<b>0,0</b>	<b>-</b>
<b>TOTAL EXPORTACIONES</b>	<b>100,0</b>	<b>28,5</b>	<b>14,3</b>	<b>- 49,8</b>

<sup>1/</sup> Cifras preliminares y depuradas a marzo 2026.

<sup>2/</sup> Incluye reparación de bienes de capital, equipo petrolero y partes para helicópteros.

Fuente: SUNAT

Elaboración: BCRP, Sucursal Iquitos. Departamento de Estudios Económicos.

- Las exportaciones de productos tradicionales, en enero, disminuyeron un 52,0 por ciento interanual, inducidas por las menores ventas de barriles de petróleo crudo.
- Las exportaciones de productos no tradicionales, en enero, se incrementaron un 100,0 por ciento con respecto al mismo mes del año anterior, debido a las mayores transacciones de cacao en grano, pulpa de camu camu y triplay, esencialmente.
- En el mes de enero, los principales mercados de destino fueron: Brasil (92,4 por ciento), Italia (3,3 por ciento), Chile (1,3 por ciento), Colombia (0,9 por ciento) y Tailandia (0,4 por ciento), principalmente. El primero adquirió barriles de petróleo crudo; el segundo, cacao en grano; el tercero, barriles de combustible y tortugas taricayas; el cuarto, barriles de combustible; y el quinto, osos perezosos y ronsocos, principalmente.
- Asimismo, las exportaciones en enero se realizaron a través de las aduanas: Iquitos (92,9 por ciento), Marítima del Callao (3,7 por ciento), Cusco (2,1 por ciento), Aérea y Postal EX-LAAC (1,0 por ciento), y Tumbes (0,3 por ciento). La primera registra mayores movimientos en barriles de petróleo crudo y peces ornamentales; la segunda, cacao en grano y pulpa de camu camu; la tercera, barriles de combustible; la cuarta, tortugas taricayas y osos perezosos; y la quinta, triplay, esencialmente.

#### 2. Importaciones

- Las importaciones por la aduana de Iquitos fueron de US \$0,4 millones en enero, lo que representa una contracción de 99,1 por ciento interanual. Se registraron compras de materias primas para la agricultura provenientes de Brasil; específicamente, se importaron alimentos para animales (tortas y residuos de soja) por US \$0,4 millones, principalmente.

## IV. CRÉDITO Y DEPÓSITOS

### 1. Crédito

- El crédito en Loreto, al finalizar enero 2026, registró un incremento de 10,1 por ciento interanual y un saldo de S/ 3 391 millones, de los cuales, el 99,1 por ciento se encuentra colocado en moneda nacional. Respecto al mes previo se observa un aumento de 0,2 por ciento.
- Por tipo de institución financiera, el crédito en la Banca Múltiple, que cuenta con la participación del 58,8 por ciento del crédito total, registró un crecimiento de 13,8 por ciento interanual. Asimismo, Banco de la Nación (14,7 por ciento) y las Cajas Municipales (0,4 por ciento), registraron crecimiento. Por su lado, Agrobanco (-8,2 por ciento) experimentó caída.

**Cuadro N° 9**  
**Loreto: Créditos 1/**

(Millones de soles)

	Estructura %	Saldo en millones de soles con TCF <sup>1/</sup>		Tasa de crecimiento (%)	
		Ene-26	Dic-25	Ene-26	Mes
<b>BN y Agrobanco</b>	<b>24,5</b>	<b>837</b>	<b>831</b>	<b>-0,7</b>	<b>14,5</b>
Banco de la Nación	24,4	832	826	-0,7	14,7
Agrobanco	0,1	5	5	-1,5	-8,2
<b>Sin BN y Agrobanco</b>	<b>75,5</b>	<b>2 548</b>	<b>2 560</b>	<b>0,5</b>	<b>8,7</b>
Banca Múltiple	58,8	1 983	1 994	0,5	13,8
Cajas Municipales	13,8	467	468	0,0	0,4
Cajas Rurales	0,0	0	0	-	-
Empresas de Crédito	0,0	0	0	-	-
<b>TOTAL</b>	<b>100,0</b>	<b>3 385</b>	<b>3 391</b>	<b>0,2</b>	<b>10,1</b>
MN	99,1	3 357	3 362	0,1	10,0
ME	0,9	28	29	3,9	20,0
Coef. de Dolarización (%)		0,8	0,9		

1/ Los saldos en moneda extranjera se valúan al tipo de cambio constante de diciembre de 2025 (S/ 3,36)

Fuente: SBS y AFP

Elaboración: BCRP - Sucursal Iquitos, Departamento de Estudios Económicos

- La ratio crédito/depósitos pasó de 1,73 en enero de 2025 a 1,72 en enero de 2026, es decir, se contrajo en 0,01 puntos porcentuales; además, una ratio mayor que la unidad indica que Loreto es un demandante neto de crédito.

**Gráfico N° 6**  
**LORETO: EVOLUCIÓN DEL CRÉDITO**  
 (Var. % respecto a similar mes del año anterior)

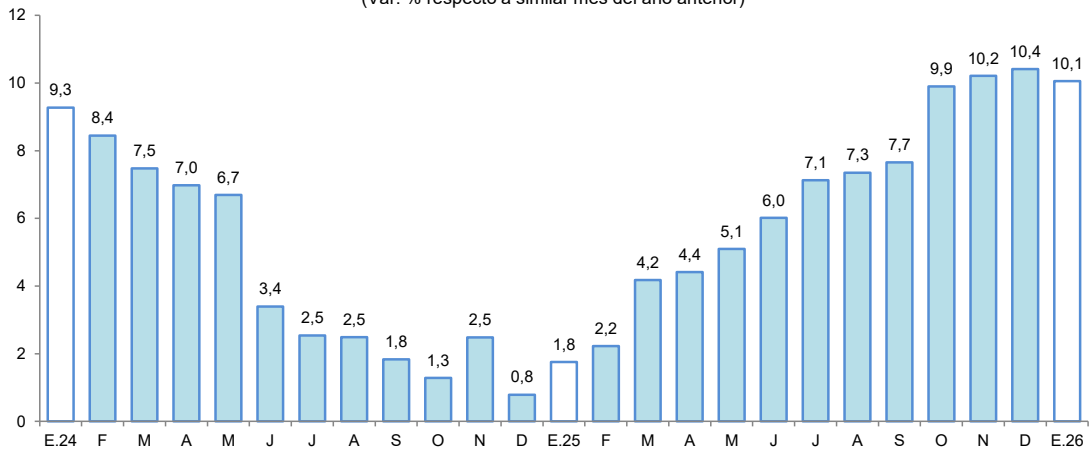

Fuente: SBS y AFP.

- Por tipo de moneda, el saldo en moneda nacional creció 10,0 por ciento interanual, representando el 99,1 por ciento del total; asimismo, en moneda extranjera aumentó en 20,0 por ciento. Con ello, la participación relativa del crédito en moneda nacional se contrajo 0,1 por ciento respecto a enero de 2025.

**Gráfico N° 7**  
**LORETO: EVOLUCIÓN DEL CRÉDITO POR TIPO DE MONEDA**  
 (Var. % respecto a similar mes del año anterior)

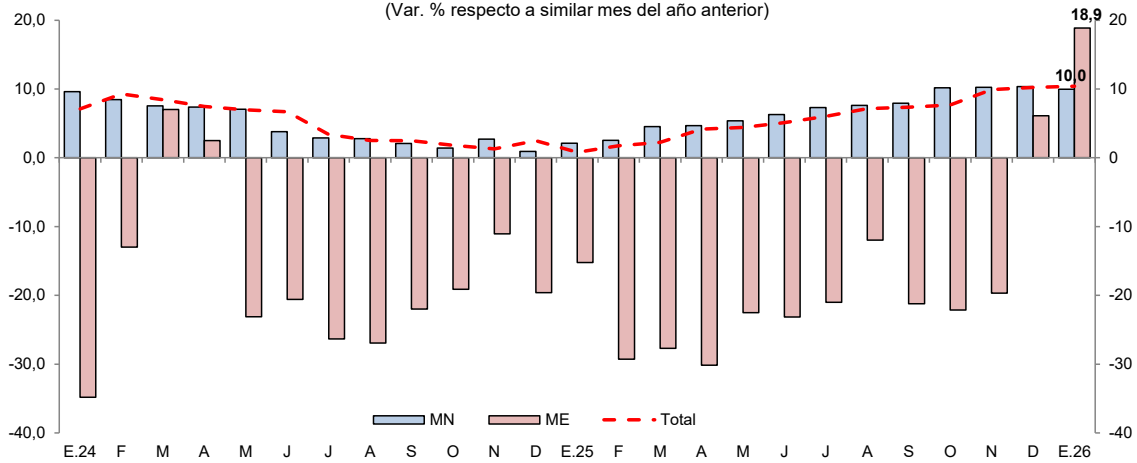

Fuente: SBS y AFP.

- Sin considerar al Banco de la Nación y Agrobanco, al término de enero 2026, el 53,3 por ciento de las colocaciones se dirigió al segmento empresarial; el 40,2 por ciento para el segmento de consumo; y el 6,5 por ciento restante al sector hipotecario.



**Cuadro N° 10**  
**Loreto: Créditos por Tipo sin BN y Agrobanco**  
(En porcentaje)

	Estructura % Ene-26	Tasa de crecimiento (%) Enero-2026	
		Mes	12 Meses
<b>Empresarial</b>	<b>53,3</b>	<b>0,2</b>	<b>11,4</b>
Corporativo	0,6	-7,1	52,0
Grandes Empresas	1,6	-0,5	-41,0
Medianas Empresas	7,0	-2,0	9,8
Pequeñas Empresas	39,6	1,1	16,7
Microempresas	4,5	-2,9	1,4
<b>Consumo</b>	<b>40,2</b>	<b>1,0</b>	<b>7,1</b>
<b>Hipotecario</b>	<b>6,5</b>	<b>-0,5</b>	<b>-2,1</b>
<b>Total <sup>1/</sup></b>	<b>100,0</b>	<b>0,5</b>	<b>8,7</b>

1/ Sin Banco de la Nación y Agrobanco, evaluada con tipo de cambio fijo

Fuente: SBS - Carpeta de Información del Sistema Financiero

Elaboración: BCRP - Sucursal Iquitos, Departamento de Estudios Económicos

**Cuadro N° 11**  
**Loreto: Créditos por Empresas**  
(Millones de soles con TCF)

	Estructura % Ene-26	Saldo en millones de soles con TCF		Tasa de crecimiento (%)	
		Dic-25	Ene-26	Mes	12 Meses
<b>Agrobanco.</b>	<b>0,1</b>	<b>5</b>	<b>5</b>	<b>-1,5</b>	<b>-8,2</b>
Agrobanco	0,1	5	5	-1,5	-8,2
<b>Banco de la Nación.</b>	<b>24,4</b>	<b>832</b>	<b>826</b>	<b>-0,7</b>	<b>14,7</b>
Banco de la Nación	24,4	832	826	-0,7	14,7
<b>Banca Múltiple</b>	<b>58,8</b>	<b>1983</b>	<b>1994</b>	<b>0,5</b>	<b>13,8</b>
Banco BBVA	19,2	645	650	0,7	8,7
Banco BCP	15,2	511	514	0,6	23,1
Banco Compartamos	1,8	62	62	-1,5	13,8
Banco Mibanco	2,1	71	71	0,3	4,5
Banco Alfin	0,6	20	20	0,7	11,8
Banco Banbif	0,4	13	14	8,1	217,1
Banco de Comercio	1,1	39	39	0,4	-5,0
Banco Falabella	0,4	13	12	-0,9	23,4
Banco Interbank	7,8	266	265	-0,2	4,9
Banco Pichincha	0,0	0	0	-	-100,0
Banco Ripley	0,2	5	6	5,1	99,8
Banco Santander Consumer	1,9	64	65	0,5	-
Banco Scotiabank	8,1	274	276	1,0	11,8
<b>Cajas Municipales</b>	<b>13,8</b>	<b>467</b>	<b>468</b>	<b>0,0</b>	<b>0,4</b>
CMAC Arequipa	1,5	50	50	1,4	23,5
CMAC Cusco	0,4	12	13	6,0	65,2
CMAC Huancayo	1,8	59	60	0,5	7,7
CMAC Piura	4,6	159	157	-1,2	-6,5
CMAC Trujillo	0,8	26	26	-0,6	3,5
CMCP Lima	0,2	8	8	0,6	72,6
CMAC Maynas	4,3	145	145	0,2	-7,0
CMAC Paita	0,3	9	9	1,7	8,2
<b>Financieras</b>	<b>2,9</b>	<b>98</b>	<b>99</b>	<b>1,0</b>	<b>-28,2</b>
Financiera Compartamos	0,0	0	0	-	-
Financiera Confianza	1,1	38	39	2,0	114,7
Financiera Efectiva	1,8	60	60	0,4	2,9
Financiera Crediscotia	0,0	0	0	-	-100,0
Financiera Santander C.	0,0	0	0	-	-
<b>Empresas de Crédito</b>	<b>0,0</b>	<b>0</b>	<b>0</b>	<b>-</b>	<b>-</b>
EC Inversiones La Cruz	0,0	0	0	-	-
<b>Total general</b>	<b>100,0</b>	<b>3 385</b>	<b>3 391</b>	<b>0,2</b>	<b>10,1</b>

Fuente: SBS y AFP

Elaboración: BCRP - Sucursal Iquitos, Departamento de Estudios Económicos



- La morosidad en Loreto alcanzó el 7,5 por ciento al término de enero 2026, menor en 0,4 puntos porcentuales al registro de enero 2025.

**Gráfico N° 8**  
**LORETO: TASA DE MOROSIDAD 1/**  
(Porcentaje)

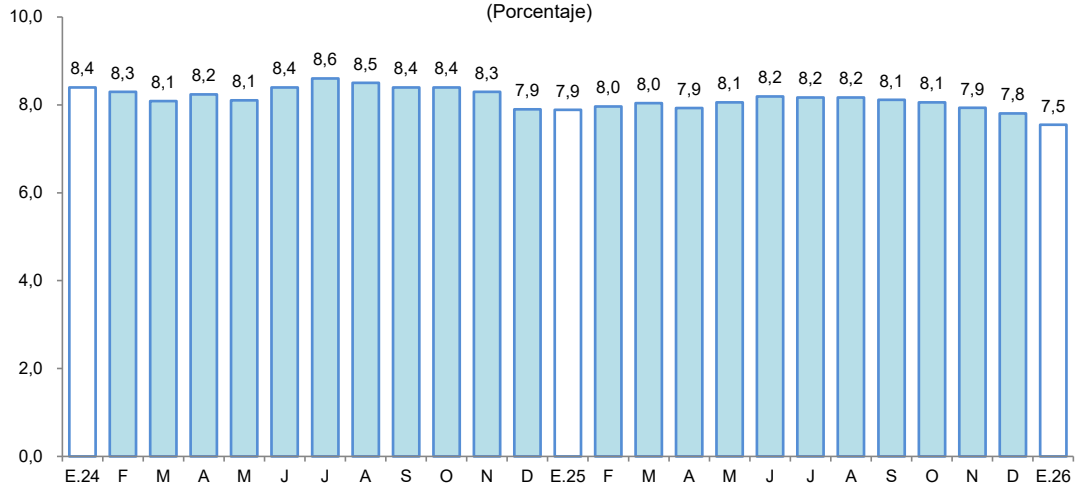

1/ preliminar, calculado en base a: (créditos vencidos + créditos en cobranza judicial) / colocaciones brutas.  
Fuente: SBS y AFP.

## 2. Depósitos

- En enero, los depósitos en Loreto alcanzaron los S/ 1 975 millones, lo que representa un crecimiento interanual del 11,2 por ciento. Este incremento se explica principalmente por el aumento de 14,5 por ciento en los depósitos de la Banca Múltiple. Asimismo, los depósitos en las Financieras crecieron un 2,6 por ciento. Sin embargo, se redujeron los depósitos en las Cajas Municipales (-2,5 por ciento) y en el Banco de la Nación (-1,3 por ciento).
- Por tipo de captación, los depósitos de ahorro registraron un incremento del 16,0 por ciento y los depósitos a la vista aumentaron en 20,2 por ciento. En cambio, los depósitos a plazo retrocedieron en 6,8 por ciento.

**Cuadro N° 12**  
**Loreto: Depósitos 1/**  
(Millones de soles)

	Estructura % Ene-26	Saldo en millones de soles con TCF 1/		Tasa de crecimiento (%)	
		Dic-25	Ene-26	Mes	12 Meses
<b>Banco de la Nación</b>	<b>18,6</b>	<b>358</b>	<b>368</b>	<b>2,7</b>	<b>-1,3</b>
Banco de la Nación	18,6	358	368	2,7	-1,3
<b>Sin BN y Agrobanco</b>	<b>81,4</b>	<b>1 573</b>	<b>1 607</b>	<b>2,2</b>	<b>14,5</b>
Banca Múltiple	67,8	1 303	1 339	2,8	18,6
Financieras	0,5	10	11	5,2	2,6
Cajas Municipales	13,1	260	258	-0,7	-2,5
Cajas Rurales	0,0	0	0	-	-
<b>TOTAL</b>	<b>100,0</b>	<b>1 930</b>	<b>1 975</b>	<b>2,3</b>	<b>11,2</b>
Vista	24,3	448	480	7,3	20,2
Ahorro	54,6	1 065	1 078	1,2	16,0
A plazo	21,1	418	416	-0,3	-6,8
MN	87,3	1 669	1 725	3,3	12,2
ME	12,7	261	250	-4,3	4,9
<b>Coef. de Dolarización (%)</b>		<b>13,5</b>	<b>12,7</b>		

1/ Los saldos en moneda extranjera se valúan al tipo de cambio constante de diciembre de 2025 (S/ 3,36)

Fuente: SBS y AFP

Elaboración: BCRP - Sucursal Iquitos, Departamento de Estudios Económicos



- En cuanto al tipo de moneda, los depósitos en soles crecieron en 12,2 por ciento, capturando un 87,3 por ciento del total de los depósitos; asimismo, los depósitos en moneda extranjera, que concentraron el 12,7 por ciento restante, se incrementaron en 4,9 por ciento.

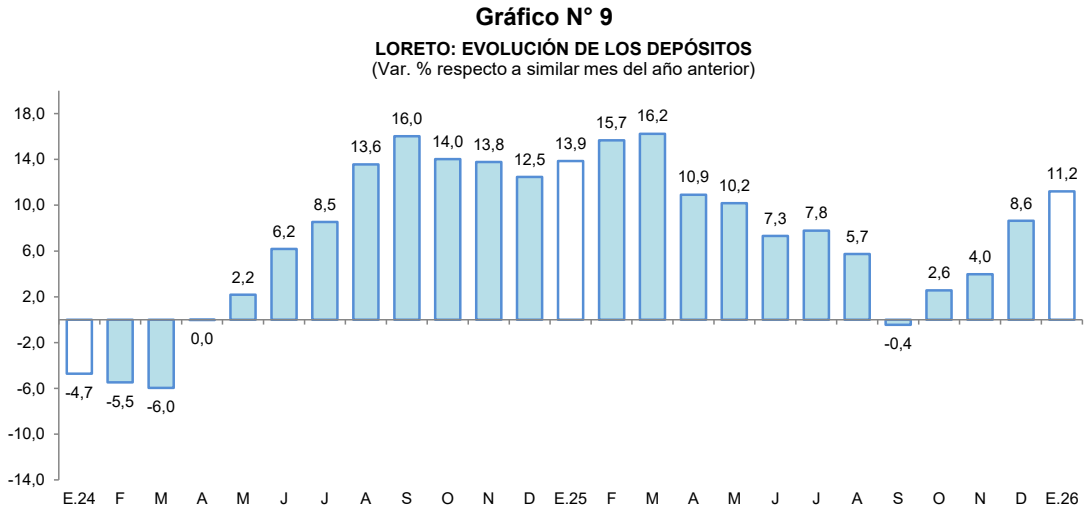

Fuente: SBS y AFP.

- El coeficiente de dolarización de los depósitos alcanzó el 12,7 por ciento, disminuyendo en 5,7 por ciento respecto al registrado en enero de 2025.

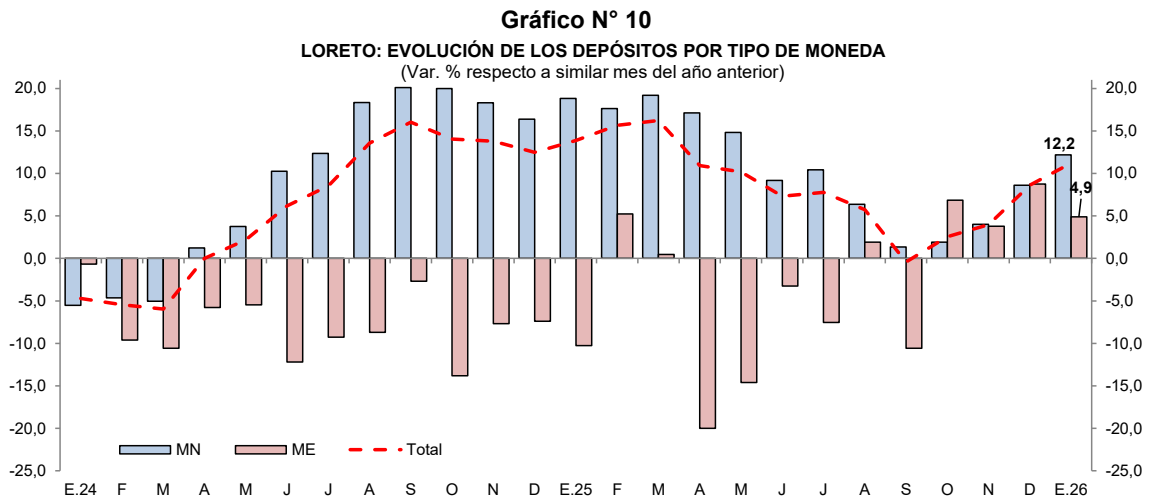

Fuente: SBS y AFP.

## V. EJECUCIÓN DEL PRESUPUESTO DE GASTOS DEL GOBIERNO GENERAL

### 1. Gasto corriente no financiero

- El gasto corriente no financiero registró un crecimiento de 33,3 por ciento interanual en enero, debido a los mayores montos devengados en los tres niveles de gobierno; así, el Gobierno Nacional lo incrementó en 129,9 por ciento, asociado a mayores desembolsos en transferencias y otros gastos corrientes; el Gobierno Regional lo elevó en 12,0 por ciento, debido a mayores montos devengados en el pago de remuneraciones, adquisición de bienes y contratación de servicios; y los Gobiernos Locales lo aumentaron en 6,0 por ciento, impulsado por mayores erogaciones en pagos a personal, obligaciones sociales y transferencias.

**Cuadro N° 13**  
**LORETO: GASTO CORRIENTE NO FINANCIERO<sup>1/</sup>**  
(Millones de soles)

	Enero		Var. % real
	2025	2026	
Gobierno nacional	68,6	160,4	129,9
Gobierno regional	255,9	291,6	12,0
Gobiernos locales	43,9	47,3	6,0
<b>Total</b>	<b>368,4</b>	<b>499,3</b>	<b>33,3</b>

1/ Información actualizada al 1 de Febrero de 2026.

Fuente: MEF.

Elaboración: BCRP. Sucursal Iquitos.

## 2. Inversión pública

- La inversión pública mostró una expansión de 100,0 por ciento interanual en enero, asociada al mayor dinamismo en dos de los tres niveles de gobierno; así, en el Gobierno Regional creció 260,9 por ciento, explicado por la mayor ejecución de obras en los sectores de ambiente, transporte y educación; y en el Gobierno Nacional aumentó 56,2 por ciento, en línea con mayores inversiones en los sectores de transporte, salud y pesca; por el contrario, en los Gobiernos Locales disminuyó 6,0 por ciento, en concordancia con la menor ejecución de obras en los sectores de saneamiento, educación y transporte.
- En enero, la inversión ejecutada representó el 9,4 por ciento del presupuesto institucional modificado (PIM): el Gobierno Regional ejecutó el 12,2 por ciento; los Gobiernos Locales alcanzaron el 6,9 por ciento; y el Gobierno Nacional consignó un avance de 5,4 por ciento.

**Cuadro N° 14**  
**LORETO: INVERSIÓN PÚBLICA<sup>1/ 2/</sup>**  
(Millones de soles)

	Enero		Var. % real
	2025	2026	
Gobierno nacional	10,3	16,4	56,2
Gobierno regional	35,2	129,4	260,9
Gobiernos locales	49,2	47,0	-6,0
<b>Total</b>	<b>94,8</b>	<b>192,8</b>	<b>100,0</b>

1/ Información actualizada al 1 de Febrero de 2026.

2/ Comprende la adquisición de activos no financieros.

Fuente: MEF.

Elaboración: BCRP. Sucursal Iquitos.

**Gráfico N° 11**

**LORETO: INVERSIÓN PÚBLICA**

(Var. % real respecto a similar periodo del año anterior)

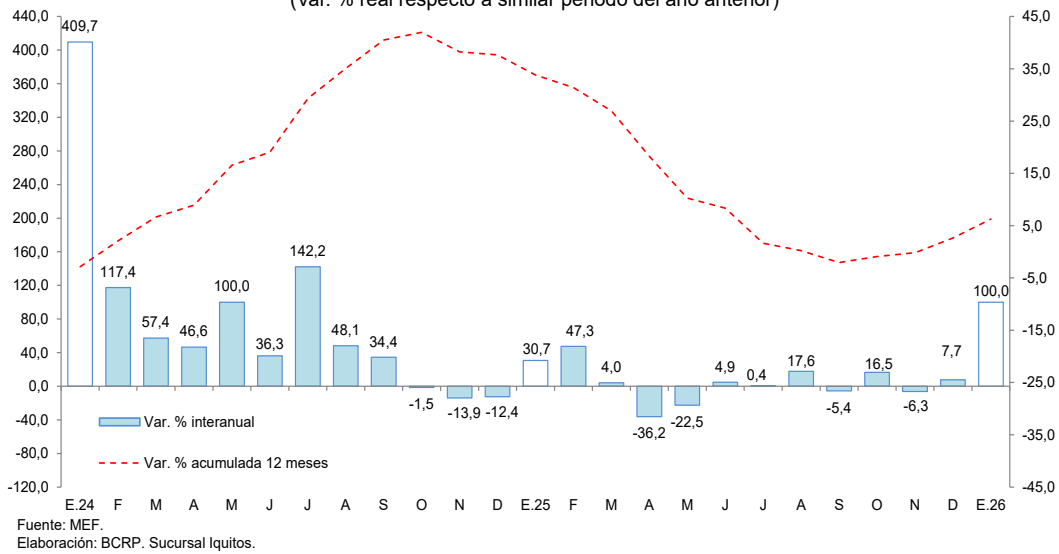

Los proyectos con mayor monto mensual devengado, por nivel de gobierno, son los siguientes:

- El **Gobierno Nacional** destinó S/ 8,8 millones al mejoramiento de la carretera tramo Quistococha–Zungarococha–Llanchama, en el distrito de San Juan Bautista; S/ 2,8 millones al mejoramiento del camino vecinal Nuevo Picota–Sangamayo, en el distrito de Pampa Hermosa; S/ 1,2 millones a la instalación del sistema de electrificación rural en las cuencas de diversos ríos, en los distritos de Andoas, Morona, Tigre y Trompeteros; entre otros.
- El **Gobierno Regional** destinó S/ 47,6 millones a la creación del servicio de apoyo al uso sostenible de la biodiversidad en cuatro distritos de las provincias de Maynas y Mariscal Ramón Castilla; S/ 6,4 millones a la renovación de las principales vías del distrito de Iquitos; S/ 5,6 millones al mejoramiento de los servicios en el Centro de Salud I-4 Caballococha, en el distrito de Ramón Castilla; S/ 4,6 millones al mejoramiento del servicio de movilidad urbana en los asentamientos humanos de la zona periurbana del distrito de Belén; S/ 4,4 millones a la creación del servicio de transitabilidad en el tramo Santa María de Fátima–Santa Rosa del Amazonas, en el distrito de Belén; entre otros.
- Los **Gobiernos Locales** destinaron S/ 15,1 millones al mejoramiento de los servicios en el Centro de Salud I-4 Requena, en el distrito de Requena; S/ 5,3 millones al mejoramiento del drenaje pluvial en la calle Los Palmitos, en el distrito de San Juan Bautista; S/ 4,2 millones al mejoramiento de la transitabilidad vehicular y peatonal en la localidad de Santa Mercedes, en el distrito de Rosa Panduro; S/ 3,0 millones al mejoramiento del sistema de agua potable, saneamiento y tratamiento de aguas servidas de la ciudad de Nauta, en la provincia de Loreto; S/ 2,8 millones al mejoramiento de los servicios del Establecimiento de Salud 12 de Octubre, en el distrito de Tigre; entre otros.

**ANEXOS**

BANCO CENTRAL DE RESERVA DEL PERÚ – SUCURSAL QUITOS

Anexo N° 01

LORETO: PRODUCCIÓN AGROPECUARIA <sup>1/</sup>  
(T.M.)

	2025	2025	2025	2025	2025	2025	2025	2025	2025	2025	2025	2025	Total	2026	
	Ene.	Feb.	Mar.	Abr.	May.	Jun.	Jul.	Ago.	Set.	Oct.	Nov.	Dic.	Ene.-Dic.	Ene.	
<b>TOTAL AGRÍCOLA</b>	<b>68 172</b>	<b>63 971</b>	<b>56 057</b>	<b>46 512</b>	<b>38 312</b>	<b>36 425</b>	<b>37 439</b>	<b>50 434</b>	<b>87 629</b>	<b>110 485</b>	<b>102 210</b>	<b>106 257</b>	<b>803 903</b>	<b>70 280</b>	<b>TOTAL AGRÍCOLA</b>
Arroz Cáscara	6 474	3 608	2 475	811	240	691	1 522	4 490	15 827	21 884	12 351	14 606	84 978	6 305	Arroz Cáscara
Cacao	333	509	343	182	338	101	161	1 311	817	1 611	1 540	2 584	9 828	378	Cacao
Camu Camu	1 492	2 078	2 064	842	166	0	0	0	397	894	1 323	1 789	11 045	1 526	Camu Camu
Caña de Azúcar	1 220	1 190	1 069	918	964	1 009	1 080	1 035	1 116	847	1 042	1 143	12 634	1 227	Caña de Azúcar
Frijol Caupi Chiclayo	0	0	0	0	0	0	0	133	3 137	4 956	1 654	169	10 049	0	Frijol Caupi Chiclayo
Frijol Grano Seco	0	0	0	0	0	0	0	2 403	4 081	2 879	969	58	10 391	0	Frijol Grano Seco
Limón Sutil	501	491	511	508	484	454	422	400	391	233	264	342	5 000	506	Limón Sutil
Maíz Amarillo Duro	5 899	2 510	1 044	360	53	64	192	3 587	9 491	13 324	16 001	15 848	68 373	6 007	Maíz Amarillo Duro
Maíz Choclo	813	478	245	31	81	17	12	281	1 207	2 136	1 737	1 662	8 699	758	Maíz Choclo
Naranja	135	141	137	103	100	115	106	109	124	96	187	208	1 563	135	Naranja
Palma Aceitera	4 988	4 431	4 569	5 264	5 273	4 523	4 715	4 814	4 528	4 838	4 804	4 930	57 677	5 786	Palma Aceitera
Papaya	404	416	406	361	375	403	411	433	435	421	430	681	5 177	417	Papaya
Piña	867	515	354	205	140	137	161	433	756	801	1 122	1 702	7 195	880	Piña
Plátano	8 013	8 328	7 750	7 477	7 413	7 790	7 653	7 862	8 396	8 409	11 386	9 020	99 496	8 072	Plátano
Tomate	23	18	19	5	14	13	14	25	194	426	173	79	1 004	19	Tomate
Yuca	15 898	15 241	12 230	9 019	5 864	6 364	6 232	8 043	14 118	17 007	21 453	22 846	154 316	16 660	Yuca
Otros agrícolas	1 077	1 121	1 047	1 005	875	946	1 057	987	5 596	10 731	4 595	1 704	30 741	1 099	Otros agrícolas
Cocona	446	506	469	412	357	401	451	421	451	406	488	669	5 477	468	Cocona
Pepino	90	78	92	98	58	57	89	113	166	282	221	159	1 503	91	Pepino
Pijuayo Palmito	108	104	80	82	86	96	121	121	141	169	176	177	1 461	104	Pijuayo Palmito
Sacha Inchi	27	32	19	19	17	20	19	19	22	12	27	156	389	25	Sacha Inchi
Sandía	0	0	0	0	0	0	0	0	4 260	8 594	2 964	99	15 917	0	Sandía
Toronja	354	357	351	357	325	359	320	243	229	179	222	306	3 602	359	Toronja
Zapallo	52	44	36	37	32	13	57	70	327	1 089	497	138	2 392	52	Zapallo
Resto agrícola	20 035	22 895	21 794	19 422	15 930	13 798	13 699	14 088	17 019	18 993	21 178	26 886	225 737	20 506	Resto agrícola
<b>TOTAL PECUARIO <sup>2/</sup></b>	<b>3 427</b>	<b>2 960</b>	<b>3 376</b>	<b>3 397</b>	<b>3 212</b>	<b>3 399</b>	<b>3 607</b>	<b>3 556</b>	<b>3 579</b>	<b>3 522</b>	<b>3 665</b>	<b>4 551</b>	<b>42 251</b>	<b>3 449</b>	<b>TOTAL PECUARIO <sup>2/</sup></b>
Carne de ave	2 462	2 053	2 428	2 474	2 279	2 497	2 726	2 650	2 679	2 592	2 694	3 584	31 117	2 488	Carne de ave
Carne de porcino	204	179	199	187	180	179	170	160	157	164	181	189	2 148	210	Carne de porcino
Carne de vacuno	242	223	250	253	261	257	241	252	246	252	273	258	3 009	245	Carne de vacuno
Carne de ovino	7	8	6	8	7	7	7	8	8	7	7	10	89	6	Carne de ovino
Carne de caprino	0	0	0	0	0	0	0	0	0	0	0	0	3	0	Carne de caprino
Leche	113	95	113	117	118	118	114	114	109	115	114	114	1 355	112	Leche
Huevos	399	401	380	358	367	341	349	372	381	391	395	396	4 531	389	Huevos

1/ Cifras preliminares.

2/ Peso neto.

Fuente: Gerencia Regional de Desarrollo Agrario y Riego - GOREL.

Elaboración: BCRP - Sucursal Iquitos.



Anexo N° 02

LORETO: PRODUCCIÓN PESQUERA  
(T.M.)

	2024		Total	2025												
	nov.	dic.		Ene.-Dic.	ene.	feb.	mar.	abr.	may.	jun.	jul.	ago.	sep.	oct.	nov.	
<b>Desembarque total <sup>1/</sup></b>	<b>228</b>	<b>166</b>	<b>3 147</b>	<b>806</b>	<b>534</b>	<b>490</b>	<b>510</b>	<b>568</b>	<b>221</b>	<b>348</b>	<b>465</b>	<b>815</b>	<b>n.d.</b>	<b>n.d.</b>	<b>Desembarque total <sup>1/</sup></b>	
Fresco	207	118	2 836	670	481	356	353	439	140	256	371	444	n.d.	n.d.	Fresco	
Salpreso	7	18	67	14	4	3	10	6	2	20	26	11	n.d.	n.d.	Salpreso	
Seco-salado	14	30	243	122	49	131	148	123	78	71	67	359	n.d.	n.d.	Seco-salado	
<b>Desembarque total <sup>2/</sup></b>	<b>228</b>	<b>166</b>	<b>3 147</b>	<b>806</b>	<b>534</b>	<b>490</b>	<b>510</b>	<b>568</b>	<b>221</b>	<b>348</b>	<b>465</b>	<b>815</b>	<b>n.d.</b>	<b>n.d.</b>	<b>Desembarque total <sup>2/</sup></b>	
Boquichico	94	76	960	170	117	109	168	221	53	87	126	148	n.d.	n.d.	Boquichico	
Carachama	2	1	82	10	15	4	6	7	6	7	7	6	n.d.	n.d.	Carachama	
Chambira	0	0	12	2	1	2	1	2	1	3	4	5	n.d.	n.d.	Chambira	
Corvina	1	1	23	6	6	4	3	4	3	4	5	7	n.d.	n.d.	Corvina	
Doncella	1	2	73	7	8	10	9	8	1	4	6	8	n.d.	n.d.	Doncella	
Dorado	0	0	4	0	2	3	1	1	0	1	1	2	n.d.	n.d.	Dorado	
Fasaco	1	0	63	14	12	5	6	7	2	7	9	12	n.d.	n.d.	Fasaco	
Gamitana	2	2	32	22	37	6	6	5	2	3	3	7	n.d.	n.d.	Gamitana	
Lisa	1	0	57	9	11	12	23	27	9	17	14	21	n.d.	n.d.	Lisa	
Llambina	5	0	347	164	84	55	14	9	1	8	9	6	n.d.	n.d.	Llambina	
Maparate	1	0	59	17	12	11	45	13	10	14	17	7	n.d.	n.d.	Maparate	
Paco	1	0	22	4	2	5	2	9	3	5	9	16	n.d.	n.d.	Paco	
Paiche	5	10	118	37	7	85	65	60	50	54	66	328	n.d.	n.d.	Paiche	
Palometa	26	23	261	42	19	26	15	23	16	14	26	59	n.d.	n.d.	Palometa	
Ractacara	10	1	213	78	71	38	13	8	1	7	10	4	n.d.	n.d.	Ractacara	
Sabalo	0	0	7	2	2	1	20	18	3	7	10	18	n.d.	n.d.	Sabalo	
Sardina	1	1	101	7	8	2	4	6	6	15	38	49	n.d.	n.d.	Sardina	
Tucunaré	2	1	23	4	1	1	2	2	0	1	3	4	n.d.	n.d.	Tucunaré	
Yaraqui	0	1	28	55	30	32	21	23	1	8	7	4	n.d.	n.d.	Yaraqui	
Yulilla	0	0	23	13	13	9	1	1	0	0	0	0	n.d.	n.d.	Yulilla	
Zúngaro	48	6	160	19	13	13	45	75	33	56	40	27	n.d.	n.d.	Zúngaro	
Otras	26	40	480	123	64	54	39	41	19	29	55	77	n.d.	n.d.	Otras	
<b>Peces ornamentales <sup>3/</sup></b>	<b>924</b>	<b>491</b>	<b>6 433</b>	<b>182</b>	<b>311</b>	<b>158</b>	<b>194</b>	<b>591</b>	<b>768</b>	<b>958</b>	<b>476</b>	<b>396</b>	<b>n.d.</b>	<b>n.d.</b>	<b>Peces ornamentales <sup>3/</sup></b>	
Mercado interno	432	116	1 914	18	10	10	36	68	158	535	63	74	n.d.	n.d.	Mercado interno	
Mercado externo	492	375	4 519	164	301	148	158	523	611	424	414	323	n.d.	n.d.	Mercado externo	
Stock reman. y/o mort.	0	0	0	0	0	0	0	0	0	0	0	0	n.d.	n.d.	Stock reman. y/o mort.	

1/ Por estado de conservación.

2/ Por tipo de especie.

3/ Miles de unidades.

Fuente: Dirección Regional de la Producción de Loreto - GOREL.

Elaboración: BCRP - Sucursal Iquitos.



Anexo N° 03

LORETO: PRODUCCIÓN DE MADERA ROLLIZA <sup>1/</sup>  
(m<sup>3</sup>)

	2025	2025	2025	2025	2025	2025	2025	2025	2025	2025	2025	2025	Total	2026	
	Ene.	Feb.	Mar.	Abr.	May.	Jun.	Jul.	Ago.	Set.	Oct.	Nov.	Dic.	Ene.-Dic.	Ene.	
<b>Especies de madera</b>															<b>Especies de madera</b>
Ana Caspi	1 061	2 394	56	75	8	506	132	596	593	694	459	119	6 694	361	Ana Caspi
Andiroba	0	3	21	26	11	3	0	3	0	0	0	4	71	25	Andiroba
Azúcar Huayo	355	62	29	18	2	64	168	96	20	189	38	129	1 172	102	Azúcar Huayo
Caoba	0	0	0	0	0	0	0	0	0	0	0	0	0	0	Caoba
Capinurí	9 378	7 014	4 674	2 563	5 513	5 867	2 589	4 822	5 452	4 333	3 065	6 599	61 869	3 765	Capinurí
Capirona	4 082	2 254	4 241	3 954	1 713	1 464	2 252	682	1 356	986	1 240	1 938	26 161	10 533	Capirona
Catahua	2 796	2 187	2 875	2 922	2 949	645	969	3 084	2 479	3 316	5 862	5 733	35 819	989	Catahua
Cedro	31	0	0	0	26	152	0	35	120	2	0	9	376	0	Cedro
Chingonga	0	0	9	0	0	0	0	75	23	42	0	0	149	0	Chingonga
Copaiba	3 001	826	1 823	2 846	159	3 439	5 248	8 837	4 094	3 289	1 446	1 219	36 225	805	Copaiba
Cumala	6 882	4 802	1 188	657	727	4 435	1 567	3 757	4 498	978	3 850	2 273	35 613	4 147	Cumala
Estoraque	1 325	828	25	44	400	7	3	246	473	1 218	276	282	5 127	214	Estoraque
Huayruro	896	430	192	1 526	200	157	786	1 657	1 362	1 322	715	521	9 765	262 447	Huayruro
Lagarto Caspi	7	56	305	303	79	0	0	26	11	3	11	37	838	4	Lagarto Caspi
Loro Micuna	0	0	0	0	0	0	0	0	0	11	0	0	11	0	Loro Micuna
Lupuna	3 989	3 864	2 230	2 424	495	379	3 921	4 266	5 905	4 452	3 999	4 814	40 738	433 778	Lupuna
Mari Mari	89	172	87	117	4	15	1 325	161	473	105	419	94	3 062	11	Mari Mari
Marupa	186	64	116	27	113	217	240	577	445	729	366	505	3 587	48	Marupa
Moena	294	579	557	493	115	217	3 306	642	756	1 234	1 165	1 181	10 538	1 213	Moena
Palisangre	81	80	96	46	69	16	66	177	98	86	156	96	1 069	42 992	Palisangre
Papelillo	19	41	5	20	121	0	0	0	31	57	90	26	410	0	Papelillo
Pashaco	594	557	433	790	134	942	1 270	2 204	2 233	1 888	1 092	986	13 124	470	Pashaco
Quinilla	241	987	896	257	505	1 825	199	2 279	716	1 201	1 275	1 010	11 390	378	Quinilla
Tomillo	1 976	1 136	797	1 471	2 093	518	480	1 176	1 267	1 071	1 092	1 537	14 613	193 508	Tomillo
Violeta	60	86	0	0	0	0	0	0	0	108	108	0	362	287	Violeta
Otros	19 357	16 078	7 873	6 404	17 207	8 818	14 904	26 382	27 424	14 510	14 313	19 260	192 530	55 827	Otros
<b>TOTAL</b>	<b>56 699</b>	<b>44 502</b>	<b>28 529</b>	<b>26 983</b>	<b>32 642</b>	<b>29 687</b>	<b>39 425</b>	<b>61 779</b>	<b>59 832</b>	<b>41 824</b>	<b>41 038</b>	<b>48 375</b>	<b>511 316</b>	<b>1 011 905</b>	<b>TOTAL</b>

1/ Cifras preliminares.

Fuente: Unidad Funcional de Gestión de la Información Forestal y de Fauna Silvestre, Catastro y Monitoreo Satelital. Gerencia Regional de Desarrollo Forestal y Fauna Silvestre - GOREL.

Elaboración: BCRP - Sucursal Iquitos.



Anexo N° 04

**LORETO: PRODUCCIÓN DE MADERA ASERRADA <sup>1/</sup>**  
(m<sup>3</sup>)

	2025	2025	2025	2025	2025	2025	2025	2025	2025	2025	2025	2025	Total	2026	
	Ene.	Feb.	Mar.	Abr.	May.	Jun.	Jul.	Ago.	Set.	Oct.	Nov.	Dic.	Ene.-Dic.	Ene.	
<b>Especies de madera</b>															<b>Especies de madera</b>
Almendra	13	15	32	2	22	69	65	13	29	14	17	2	293	0	Almendra
Andiroba	0	0	0	0	0	0	0	0	0	0	1	0	1	0	Andiroba
Caoba	0	0	0	0	0	0	0	0	0	0	0	0	0	0	Caoba
Capirona	124	361	352	382	315	443	41	195	182	131	216	544	3 285	63 830	Capirona
Catahua	23	32	18	24	15	3	0	33	2	0	1	3	153	0	Catahua
Cedro	92	12	0	0	5	84	0	0	0	71	6	0	269	0	Cedro
Chingonga	20	25	0	0	0	20	2	13	7	68	20	3	178	0	Chingonga
Copaiba	116	0	26	102	71	31	85	72	2	1	5	31	541	42	Copaiba
Cumala	720	1 445	292	257	614	1 264	977	910	955	835	830	228	9 327	138	Cumala
Estoraque	0	0	0	0	0	0	0	0	0	0	0	0	0	0	Estoraque
Huayruro	126	143	197	99	155	91	198	159	208	164	850	27	2 416	83	Huayruro
Lagarto Caspi	0	0	0	0	0	0	0	0	15	0	2	7	24	0	Lagarto Caspi
Lupuna	73	116	248	176	186	326	479	713	619	72	1 065	273	4 346	374	Lupuna
Mari Mari	0	20	11	28	17	31	9	0	6	6	45	61	235	7	Mari Mari
Marupa	62	29	3	6	32	35	48	77	76	33	69	17	488	18	Marupa
Moena	71	68	48	80	76	173	127	56	92	57	31	37	916	10	Moena
Pashaco	37	365	97	52	45	277	211	210	104	132	151	65	1 746	33	Pashaco
Tomillo	1 513	1 747	1 174	1 541	1 088	1 408	76 546	1 453	1 143	17 884	412	1 098	107 005	146 383	Tomillo
Violeta	0	0	0	0	0	0	0	0	3	0	0	0	3	0	Violeta
Otros	1 677	2 387	2 034	1 183	2 968	2 819	3 769	3 852	2 510	3 919	3 043	21 250	51 412	216 606	Otros
<b>TOTAL</b>	<b>4 665</b>	<b>6 765</b>	<b>4 531</b>	<b>3 933</b>	<b>5 609</b>	<b>7 073</b>	<b>82 557</b>	<b>7 756</b>	<b>5 954</b>	<b>23 385</b>	<b>6 764</b>	<b>23 646</b>	<b>182 638</b>	<b>427 524</b>	<b>TOTAL</b>

1/ Cifras preliminares.

Fuente: Unidad Funcional de Gestión de la Información Forestal y de Fauna Silvestre, Catastro y Monitoreo Satelital. Gerencia Regional de Desarrollo Forestal y Fauna Silvestre - GOREL.

Elaboración: BCRP - Sucursal Iquitos.



Anexo N° 05

**LORETO: PRODUCCIÓN DE PETRÓLEO CRUDO**  
(Miles de barriles)

	2025	2025	2025	2025	2025	2025	2025	2025	2025	2025	2025	2025	Total	2026		
	Ene.	Feb.	Mar.	Abr.	May.	Jun.	Jul.	Ago.	Set.	Oct.	Nov.	Dic.	Ene.-Dic.	Ene.		
<b>Lotes</b>																<b>Lotes</b>
*Lote 192 (ex 1-AB)	0	0	0	0	0	0	0	0	0	0	0	0	0	0	0	*Lote 192 (ex 1-AB)
*Lote 8	26	65	94	163	74	76	136	114	117	121	63	81	1 130	131	*Lote 8	
*Lote 31-B	0	0	0	0	0	0	0	0	0	0	0	0	0	0	*Lote 31-B	
*Lote 31-E	0	0	0	0	0	0	0	0	0	0	0	0	0	0	*Lote 31-E	
*Lote 102	0	0	0	0	0	0	0	0	0	0	0	0	0	0	*Lote 102	
*Lote 95	693	617	713	664	610	545	603	539	485	439	412	455	6 775	460	*Lote 95	
*Lote 67	0	0	0	0	0	0	0	0	0	0	0	0	0	0	*Lote 67	
<b>TOTAL</b>	<b>719</b>	<b>682</b>	<b>807</b>	<b>827</b>	<b>684</b>	<b>621</b>	<b>739</b>	<b>652</b>	<b>602</b>	<b>560</b>	<b>476</b>	<b>537</b>	<b>7 905</b>	<b>591</b>	<b>TOTAL</b>	

Fuente: Perúpetro S.A.

Elaboración: BCRP - Sucursal Iquitos.



Anexo Nº 06

**LORETO: PRODUCCIÓN MANUFACTURERA <sup>1/</sup>**  
**(Índice de volumen físico: año 2007 = 100)**

C I I U	2025												Total	2026	C I I U
	Ene.	Feb.	Mar.	Abr.	May.	Jun.	Jul.	Ago.	Set.	Oct.	Nov.	Dic.	Ene.-Dic.	Ene.	
<b>MANUFACTURA PRIMARIA</b>	<b>105,1</b>	<b>62,3</b>	<b>95,9</b>	<b>83,4</b>	<b>97,3</b>	<b>79,0</b>	<b>105,8</b>	<b>84,7</b>	<b>69,2</b>	<b>74,8</b>	<b>73,6</b>	<b>74,4</b>	<b>83,8</b>	<b>90,4</b>	<b>MANUFACTURA PRIMARIA</b>
2320 - Refinación de petróleo	105,1	62,3	95,9	83,4	97,3	79,0	105,8	84,7	69,2	74,8	73,6	74,4	83,8	90,4	2320 - Refinación de petróleo
<b>MANUFACTURA NO PRIMARIA</b>	<b>109,9</b>	<b>104,0</b>	<b>110,7</b>	<b>96,8</b>	<b>107,2</b>	<b>268,8</b>	<b>116,4</b>	<b>118,5</b>	<b>115,6</b>	<b>144,9</b>	<b>117,2</b>	<b>115,5</b>	<b>127,1</b>	<b>104,0</b>	<b>MANUFACTURA NO PRIMARIA</b>
1513 - Conservas de palmito	0,0	0,0	0,0	0,0	0,0	0,0	0,0	0,0	0,0	0,0	0,0	0,0	0,0	0,0	1513 - Conservas de palmito
1533 - Alimentos para animales	0,0	0,0	0,0	0,0	0,0	0,0	0,0	0,0	0,0	0,0	0,0	0,0	0,0	0,0	1533 - Alimentos para animales
1541 - Productos de panadería	97,1	98,4	88,5	92,9	95,1	90,5	111,2	108,5	104,7	108,4	100,4	105,7	100,1	87,6	1541 - Productos de panadería
1553 - Bebidas malteadas	0,0	0,0	0,0	0,0	0,0	0,0	0,0	0,0	0,0	0,0	0,0	0,0	0,0	0,0	1553 - Bebidas malteadas
1554 - Bebidas gaseosas	143,4	156,1	134,7	122,7	145,5	148,2	151,2	146,8	164,7	156,0	156,8	156,7	148,6	150,6	1554 - Bebidas gaseosas
2010 - Madera aserrada	21,7	26,4	22,7	21,9	24,5	359,5	35,5	39,1	29,9	103,8	28,7	18,5	61,0	16,6	2010 - Madera aserrada
2021 - Triplay y láminas	124,3	112,1	122,3	116,0	116,0	110,2	108,9	104,1	84,3	64,4	104,6	114,1	106,8	99,7	2021 - Triplay y láminas
2212 - Periódicos	104,8	97,0	100,9	97,0	100,9	97,0	104,8	100,9	100,9	104,8	100,9	104,8	101,2	104,8	2212 - Periódicos
2221 - Impresión	33,4	89,9	264,4	320,4	252,1	225,9	164,8	129,0	95,7	120,0	275,5	12,5	165,3	42,2	2221 - Impresión
2411 - Oxígeno industrial	53,5	53,5	52,7	54,0	51,0	99,0	107,7	105,2	106,4	106,4	110,1	105,2	83,7	107,1	2411 - Oxígeno industrial
2899 - Mallas metálicas	0,0	0,0	0,0	0,0	0,0	0,0	0,0	0,0	0,0	0,0	0,0	0,0	0,0	0,0	2899 - Mallas metálicas
2911 - Motores para pozos	0,0	0,0	0,0	0,0	0,0	0,0	0,0	0,0	0,0	0,0	0,0	0,0	0,0	0,0	2911 - Motores para pozos
3591 - Motocicletas y motokar	347,8	303,7	357,7	294,9	331,0	367,5	354,5	364,6	377,2	371,9	377,5	386,4	352,9	344,2	3591 - Motocicletas y motokar
<b>TOTAL</b>	<b>107,1</b>	<b>79,3</b>	<b>101,9</b>	<b>88,8</b>	<b>101,4</b>	<b>156,4</b>	<b>110,1</b>	<b>98,5</b>	<b>88,1</b>	<b>103,4</b>	<b>91,4</b>	<b>91,2</b>	<b>101,5</b>	<b>95,9</b>	<b>TOTAL</b>

1/ Cifras preliminares.

Fuente: Dirección Regional de la Producción de Loreto - Encuesta BCRP a empresas industriales.

Elaboración: BCRP - Sucursal Iquitos.



BANCO CENTRAL DE RESERVA DEL PERÚ – SUCURSAL IQUITOS

Anexo N° 07

LORETO: PRODUCCIÓN MANUFACTURERA <sup>1/</sup>  
(Variación porcentual)

C I I U	2025												Total	2026	C I I U
	Ene.	Feb.	Mar.	Abr.	May.	Jun.	Jul.	Ago.	Set.	Oct.	Nov.	Dic.	Ene.-Dic.	Ene.	
<b>MANUFACTURA PRIMARIA</b>	<b>48,4</b>	<b>-6,3</b>	<b>4,8</b>	<b>84,8</b>	<b>18,0</b>	<b>42,0</b>	<b>35,3</b>	<b>67,8</b>	<b>-4,1</b>	<b>-8,8</b>	<b>-16,3</b>	<b>-15,8</b>	<b>15,4</b>	<b>6,2</b>	<b>MANUFACTURA PRIMARIA</b>
2320 -Refinación de petróleo	0,0	0,0	0,0	0,0	0,0	0,0	0,0	0,0	0,0	0,0	0,0	0,0	0,0	0,0	2320 -Refinación de petróleo
<b>MANUFACTURA NO PRIMARIA</b>	<b>-1,8</b>	<b>6,0</b>	<b>-10,6</b>	<b>-12,0</b>	<b>-5,7</b>	<b>128,8</b>	<b>-3,1</b>	<b>-3,7</b>	<b>-14,8</b>	<b>30,2</b>	<b>0,1</b>	<b>7,9</b>	<b>9,8</b>	<b>1,7</b>	<b>MANUFACTURA NO PRIMARIA</b>
1513 -Conservas de palmito	0,0	0,0	0,0	0,0	0,0	0,0	0,0	0,0	0,0	0,0	0,0	0,0	0,0	0,0	1513 -Conservas de palmito
1533 -Alimentos para animales	0,0	0,0	0,0	0,0	0,0	0,0	0,0	0,0	0,0	0,0	0,0	0,0	0,0	0,0	1533 -Alimentos para animales
1541 -Productos de panadería	0,0	0,0	0,0	0,0	0,0	0,0	0,0	0,0	0,0	0,0	0,0	0,0	0,0	0,0	1541 -Productos de panadería
1553 -Bebidas malteadas	0,0	0,0	0,0	0,0	0,0	0,0	0,0	0,0	0,0	0,0	0,0	0,0	0,0	0,0	1553 -Bebidas malteadas
1554 -Bebidas gaseosas	0,0	0,0	0,0	0,0	0,0	0,0	0,0	0,0	0,0	0,0	0,0	0,0	0,0	0,0	1554 -Bebidas gaseosas
2010 -Madera aserrada	0,0	0,0	0,0	0,0	0,0	0,0	0,0	0,0	0,0	0,0	0,0	0,0	0,0	0,0	2010 -Madera aserrada
2021 -Triplay y láminas	0,0	0,0	0,0	0,0	0,0	0,0	0,0	0,0	0,0	0,0	0,0	0,0	0,0	0,0	2021 -Triplay y láminas
2212 -Periódicos	0,0	0,0	0,0	0,0	0,0	0,0	0,0	0,0	0,0	0,0	0,0	0,0	0,0	0,0	2212 -Periódicos
2221 -Impresión	0,0	0,0	0,0	0,0	0,0	0,0	0,0	0,0	0,0	0,0	0,0	0,0	0,0	0,0	2221 -Impresión
2411 -Oxígeno industrial	0,0	0,0	0,0	0,0	0,0	0,0	0,0	0,0	0,0	0,0	0,0	0,0	0,0	0,0	2411 -Oxígeno industrial
2899 -Mallas metálicas	0,0	0,0	0,0	0,0	0,0	0,0	0,0	0,0	0,0	0,0	0,0	0,0	0,0	0,0	2899 -Mallas metálicas
2911 -Motores para pozos	0,0	0,0	0,0	0,0	0,0	0,0	0,0	0,0	0,0	0,0	0,0	0,0	0,0	0,0	2911 -Motores para pozos
3591 -Motocicletas y motokar	0,0	0,0	0,0	0,0	0,0	0,0	0,0	0,0	0,0	0,0	0,0	0,0	0,0	0,0	3591 -Motocicletas y motokar
<b>TOTAL</b>	<b>22,3</b>	<b>-0,1</b>	<b>-2,6</b>	<b>24,1</b>	<b>6,5</b>	<b>93,4</b>	<b>15,6</b>	<b>23,0</b>	<b>-10,1</b>	<b>10,0</b>	<b>-8,4</b>	<b>-5,0</b>	<b>12,5</b>	<b>4,2</b>	<b>TOTAL</b>

1/ Cifras preliminares.

Fuente: Dirección Regional de la Producción de Loreto - Encuesta BCRP a empresas industriales.

Elaboración: BCRP - Sucursal Iquitos.



Anexo N° 08

**LORETO: TRABAJADORES ASALARIADOS PRIVADOS FORMALES  
POR SECTORES ECONÓMICOS  
(Variación porcentual con respecto al mismo mes del año anterior)**

Año	Mes	Agricultura	Minería	Manufactura	Construcción	Comercio	Servicios	Total
2024	DIC.	-2,2	27,7	-1,9	-12,0	0,6	-0,7	<b>0,8</b>
2025	ENE.	-9,6	28,6	-3,4	0,9	-1,3	-4,1	<b>0,7</b>
	FEB.	-8,2	78,1	-0,7	-6,0	2,5	0,5	<b>4,6</b>
	MAR.	-11,8	84,0	0,2	1,4	4,0	6,1	<b>4,1</b>
	ABR.	3,1	30,2	2,3	-3,9	3,8	6,6	<b>3,8</b>
	MAY.	6,2	43,0	0,1	-3,9	4,1	4,7	<b>2,9</b>
	JUN.	5,2	27,4	0,6	-4,6	5,4	5,2	<b>3,2</b>
	JUL.	4,2	31,8	2,1	-10,4	5,5	3,6	<b>1,7</b>
	AGO.	15,1	24,3	1,7	-14,2	3,7	5,1	<b>0,7</b>
	SET.	16,6	24,4	3,8	-19,5	2,2	5,2	<b>1,5</b>
	OCT.	9,6	15,9	3,7	-16,9	0,0	2,9	<b>3,0</b>
NOV.	4,6	23,1	1,5	-1,9	1,6	5,2	<b>3,3</b>	

Fuente: MTPE – Planilla electrónica - PLAME y T-registro.

Elaboración: BCRP - Sucursal Iquitos.

Anexo N° 09

**LORETO: EXPORTACIONES POR GRUPO DE PRODUCTOS<sup>1/</sup>**  
(Valor FOB - Millones de US\$)

	2025												Total	2026	
	Ene.	Feb.	Mar.	Abr.	May.	Jun.	Jul.	Ago.	Set.	Oct.	Nov.	Dic.	Ene.-Dic.	Ene.	
<b>PRODUCTOS TRADICIONALES</b>	<b>28,1</b>	<b>23,3</b>	<b>25,8</b>	<b>18,1</b>	<b>23,1</b>	<b>18,0</b>	<b>28,6</b>	<b>24,2</b>	<b>19,3</b>	<b>17,3</b>	<b>13,6</b>	<b>16,4</b>	<b>255,8</b>	<b>0,0</b>	<b>PRODUCTOS TRADICIONALES</b>
Petróleo crudo y derivados	28,1	23,3	25,8	18,1	23,1	18,0	28,6	24,2	19,3	17,3	13,6	16,4	255,8	0,0	Petróleo crudo y derivados
<b>PRODUCTOS NO TRADICIONALES</b>	<b>0,4</b>	<b>0,5</b>	<b>0,5</b>	<b>0,5</b>	<b>0,3</b>	<b>0,3</b>	<b>0,1</b>	<b>0,2</b>	<b>0,3</b>	<b>0,4</b>	<b>0,5</b>	<b>0,9</b>	<b>5,0</b>	<b>0,0</b>	<b>PRODUCTOS NO TRADICIONALES</b>
<b>Forestales</b>	<b>0,0</b>	<b>0,1</b>	<b>0,1</b>	<b>0,2</b>	<b>0,0</b>	<b>0,1</b>	<b>0,0</b>	<b>0,0</b>	<b>0,0</b>	<b>0,1</b>	<b>0,1</b>	<b>0,2</b>	<b>1,0</b>	<b>0,0</b>	<b>Forestales</b>
Madera aserrada	0,0	0,0	0,0	0,1	0,0	0,0	0,0	0,0	0,0	0,0	0,0	0,0	0,2	0,0	Madera aserrada
Madera laminada	0,0	0,0	0,0	0,0	0,0	0,0	0,0	0,0	0,0	0,0	0,0	0,0	0,0	0,0	Madera laminada
Triplay	0,0	0,1	0,1	0,1	0,0	0,1	0,0	0,0	0,0	0,1	0,1	0,2	0,8	0,0	Triplay
Otros acabados	0,0	0,0	0,0	0,0	0,0	0,0	0,0	0,0	0,0	0,0	0,0	0,0	0,0	0,0	Otros acabados
<b>Pesqueros</b>	<b>0,1</b>	<b>0,1</b>	<b>0,1</b>	<b>0,1</b>	<b>0,1</b>	<b>0,1</b>	<b>0,1</b>	<b>0,1</b>	<b>0,1</b>	<b>0,1</b>	<b>0,1</b>	<b>0,0</b>	<b>1,1</b>	<b>0,0</b>	<b>Pesqueros</b>
Pescado congelado (paiche)	0,0	0,0	0,0	0,0	0,0	0,0	0,0	0,0	0,0	0,0	0,0	0,0	0,0	0,0	Pescado congelado (paiche)
Peces ornamentales	0,1	0,1	0,1	0,1	0,1	0,1	0,1	0,1	0,1	0,1	0,1	0,0	1,1	0,0	Peces ornamentales
<b>Agropecuarios</b>	<b>0,0</b>	<b>0,0</b>	<b>0,0</b>	<b>0,0</b>	<b>0,0</b>	<b>0,0</b>	<b>0,0</b>	<b>0,0</b>	<b>0,1</b>	<b>0,0</b>	<b>0,0</b>	<b>0,3</b>	<b>0,4</b>	<b>0,0</b>	<b>Agropecuarios</b>
Cacao en grano	0,0	0,0	0,0	0,0	0,0	0,0	0,0	0,0	0,1	0,0	0,0	0,3	0,4	0,0	Cacao en grano
Conservas de palmito	0,0	0,0	0,0	0,0	0,0	0,0	0,0	0,0	0,0	0,0	0,0	0,0	0,0	0,0	Conservas de palmito
<b>Animales vivos</b>	<b>0,3</b>	<b>0,2</b>	<b>0,3</b>	<b>0,2</b>	<b>0,1</b>	<b>0,1</b>	<b>0,1</b>	<b>0,1</b>	<b>0,1</b>	<b>0,1</b>	<b>0,2</b>	<b>0,3</b>	<b>1,9</b>	<b>0,0</b>	<b>Animales vivos</b>
<b>Resto<sup>2/</sup></b>	<b>0,1</b>	<b>0,1</b>	<b>0,0</b>	<b>0,0</b>	<b>0,0</b>	<b>0,0</b>	<b>0,0</b>	<b>0,0</b>	<b>0,1</b>	<b>0,2</b>	<b>0,0</b>	<b>0,1</b>	<b>0,5</b>	<b>0,0</b>	<b>Resto<sup>2/</sup></b>
<b>OTROS PRODUCTOS<sup>3/</sup></b>	<b>0,0</b>	<b>0,0</b>	<b>0,2</b>	<b>0,1</b>	<b>0,0</b>	<b>0,0</b>	<b>0,0</b>	<b>0,0</b>	<b>0,0</b>	<b>0,0</b>	<b>0,0</b>	<b>0,0</b>	<b>0,3</b>	<b>0,0</b>	<b>OTROS PRODUCTOS<sup>3/</sup></b>
<b>TOTAL EXPORTACIONES</b>	<b>28,5</b>	<b>23,8</b>	<b>26,5</b>	<b>18,7</b>	<b>23,4</b>	<b>18,3</b>	<b>28,7</b>	<b>24,4</b>	<b>19,7</b>	<b>17,7</b>	<b>14,1</b>	<b>17,3</b>	<b>261,1</b>	<b>0,0</b>	<b>TOTAL EXPORTACIONES</b>

1/ Cifras preliminares.

2/ Desde 2020: veneno de serpiente, aceite de palo de rosa, aguaje, semillas tostadas de macambo, extracto de ayahuasca, corteza de cumula y sangre de grado.

3/ Incluye reparación de bienes de capital, equipos petroleros y partes para helicópteros.

Fuente: SUNAT.

Elaboración: BCRP - Sucursal Iquitos.



Anexo N° 10

LORETO: IMPORTACIONES FOB SEGÚN USO O DESTINO ECONÓMICO - ADUANA DE IQUITOS  
(Valor FOB - Millones de US\$)

	2025												Total	2026	
	Ene.	Feb.	Mar.	Abr.	May.	Jun.	Jul.	Ago.	Set.	Oct.	Nov.	Dic.	Ene.-Dic.	Ene.	
<b>BIENES DE CONSUMO</b>	<b>2,7</b>	<b>0,3</b>	<b>3,6</b>	<b>0,6</b>	<b>0,7</b>	<b>0,0</b>	<b>0,2</b>	<b>0,0</b>	<b>1,5</b>	<b>0,4</b>	<b>1,8</b>	<b>0,0</b>	<b>11,7</b>	<b>0,0</b>	<b>BIENES DE CONSUMO</b>
Bienes no duraderos (100)	2,7	0,3	3,6	0,6	0,7	0,0	0,2	0,0	1,5	0,4	1,8	0,0	11,7	0,0	Bienes no duraderos (100)
Bienes duraderos (200)	0,0	0,0	0,0	0,0	0,0	0,0	0,0	0,0	0,0	0,0	0,0	0,0	0,0	0,0	Bienes duraderos (200)
Diversos (010)	0,0	0,0	0,0	0,0	0,0	0,0	0,0	0,0	0,0	0,0	0,0	0,0	0,0	0,0	Diversos (010)
<b>MATERIAS PRIMAS E INSUMOS</b>	<b>0,0</b>	<b>0,0</b>	<b>0,0</b>	<b>0,0</b>	<b>0,0</b>	<b>0,0</b>	<b>0,0</b>	<b>0,0</b>	<b>0,0</b>	<b>0,0</b>	<b>0,2</b>	<b>0,1</b>	<b>0,3</b>	<b>0,4</b>	<b>MATERIAS PRIMAS E INSUMOS</b>
Combustibles-lubricantes (300)	0,0	0,0	0,0	0,0	0,0	0,0	0,0	0,0	0,0	0,0	0,0	0,0	0,0	0,0	Combustibles-lubricantes (300)
Materias para agricultura (400)	0,0	0,0	0,0	0,0	0,0	0,0	0,0	0,0	0,0	0,0	0,0	0,0	0,0	0,4	Materias para agricultura (400)
Materias para industria (500)	0,0	0,0	0,0	0,0	0,0	0,0	0,0	0,0	0,0	0,0	0,2	0,1	0,3	0,0	Materias para industria (500)
<b>BIENES DE CAPITAL</b>	<b>45,8</b>	<b>0,0</b>	<b>0,0</b>	<b>0,0</b>	<b>0,0</b>	<b>0,0</b>	<b>0,0</b>	<b>0,3</b>	<b>0,0</b>	<b>0,0</b>	<b>0,0</b>	<b>13,5</b>	<b>59,6</b>	<b>0,0</b>	<b>BIENES DE CAPITAL</b>
Materiales de construcción (600)	0,0	0,0	0,0	0,0	0,0	0,0	0,0	0,0	0,0	0,0	0,0	0,0	0,0	0,0	Materiales de construcción (600)
Bienes para la agricultura (700)	0,0	0,0	0,0	0,0	0,0	0,0	0,0	0,3	0,0	0,0	0,0	0,0	0,3	0,0	Bienes para la agricultura (700)
Bienes para la industria (800)	45,8	0,0	0,0	0,0	0,0	0,0	0,0	0,0	0,0	0,0	0,0	13,5	59,3	0,0	Bienes para la industria (800)
Equipos de transporte (900)	0,0	0,0	0,0	0,0	0,0	0,0	0,0	0,0	0,0	0,0	0,0	0,0	0,0	0,0	Equipos de transporte (900)
<b>TOTAL IMPORTACIONES</b>	<b>48,5</b>	<b>0,3</b>	<b>3,6</b>	<b>0,6</b>	<b>0,7</b>	<b>0,0</b>	<b>0,2</b>	<b>0,3</b>	<b>1,5</b>	<b>0,4</b>	<b>2,0</b>	<b>13,6</b>	<b>71,5</b>	<b>0,4</b>	<b>TOTAL IMPORTACIONES</b>

Fuente: BCRP - Oficina Principal .

Elaboración: BCRP - Sucursal Iquitos.



BANCO CENTRAL DE RESERVA DEL PERÚ – SUCURSAL IQUITOS

Anexo N° 11

LORETO: EJECUCIÓN DEL PRESUPUESTO DE GASTOS DEL GOBIERNO NACIONAL <sup>1/</sup>  
(Millones de soles)

	2025												Total	2026	
	Ene.	Feb.	Mar.	Abr.	May.	Jun.	Jul.	Ago.	Set.	Oct.	Nov.	Dic.	Ene.-Dic.	Ene.	
<b>GASTOS NO FINANCIEROS</b>	<b>79,0</b>	<b>183,0</b>	<b>112,6</b>	<b>121,8</b>	<b>146,1</b>	<b>149,0</b>	<b>140,5</b>	<b>132,7</b>	<b>143,7</b>	<b>149,1</b>	<b>135,6</b>	<b>221,5</b>	<b>1 715,0</b>	<b>176,9</b>	<b>GASTOS NO FINANCIEROS</b>
<b>a. GASTOS CORRIENTES</b>	<b>68,6</b>	<b>153,0</b>	<b>93,4</b>	<b>99,1</b>	<b>117,8</b>	<b>128,8</b>	<b>122,1</b>	<b>110,6</b>	<b>125,8</b>	<b>107,8</b>	<b>101,3</b>	<b>186,7</b>	<b>1 415,2</b>	<b>160,4</b>	<b>a. GASTOS CORRIENTES</b>
1. Personal y obligaciones	41,4	39,2	40,8	41,0	44,2	41,9	49,1	42,2	43,0	43,8	46,8	55,8	529,3	46,0	1. Personal y obligaciones
2. Pensiones y prestaciones sociales	4,5	4,4	4,4	4,6	4,8	4,8	7,8	4,6	4,5	4,6	4,5	8,6	62,1	4,4	2. Pensiones y prestaciones sociales
3. Bienes y servicios	4,5	22,3	23,1	17,2	22,3	20,0	18,3	21,8	24,4	22,4	25,1	55,7	277,0	5,0	3. Bienes y servicios
4. Donaciones y transferencias	0,0	60,7	4,8	0,0	0,0	25,5	0,0	3,4	1,1	0,1	0,1	7,2	102,8	81,2	4. Donaciones y transferencias
5. Otros gastos corrientes	18,2	26,3	20,2	36,3	46,5	36,6	47,0	38,6	52,9	37,0	24,8	59,4	444,0	23,9	5. Otros gastos corrientes
<b>b. GASTOS DE CAPITAL</b>	<b>10,3</b>	<b>30,0</b>	<b>19,3</b>	<b>22,7</b>	<b>28,3</b>	<b>20,2</b>	<b>18,4</b>	<b>22,1</b>	<b>17,9</b>	<b>41,3</b>	<b>34,3</b>	<b>34,8</b>	<b>299,8</b>	<b>16,5</b>	<b>b. GASTOS DE CAPITAL</b>
1. Donaciones y transferencias	0,0	13,5	0,0	0,0	0,0	0,0	0,0	0,0	-13,5	13,5	0,0	0,0	13,5	0,0	1. Donaciones y transferencias
2. Adquisición de activos no financieros	10,3	16,3	19,3	22,7	28,3	20,2	18,3	22,1	31,4	27,8	34,2	34,8	285,6	16,4	2. Adquisición de activos no financieros
3. Otros gastos de capital	0,0	0,2	0,0	0,0	0,0	0,0	0,1	0,0	0,0	0,0	0,1	0,0	0,4	0,0	3. Otros gastos de capital

<sup>1/</sup> Información actualizada al 1 de febrero de 2026

Fuente: Consulta Amigable - MEF.

Elaboración: BCRP - Sucursal Iquitos.



Anexo N° 12

LORETO: EJECUCIÓN DEL PRESUPUESTO DE GASTOS DEL GOBIERNO REGIONAL <sup>1/</sup>  
(Millones de soles)

	2025												Total	2026	
	Ene.	Feb.	Mar.	Abr.	May.	Jun.	Jul.	Ago.	Set.	Oct.	Nov.	Dic.	Ene.-Dic.	Ene.	
<b>GASTOS NO FINANCIEROS</b>	<b>291,2</b>	<b>344,4</b>	<b>316,7</b>	<b>274,8</b>	<b>270,1</b>	<b>283,8</b>	<b>361,6</b>	<b>339,2</b>	<b>267,5</b>	<b>282,0</b>	<b>273,0</b>	<b>350,1</b>	<b>3 654,2</b>	<b>421,0</b>	<b>GASTOS NO FINANCIEROS</b>
<b>a. GASTOS CORRIENTES</b>	<b>255,9</b>	<b>189,5</b>	<b>213,3</b>	<b>216,5</b>	<b>233,1</b>	<b>222,4</b>	<b>236,4</b>	<b>211,2</b>	<b>212,4</b>	<b>217,6</b>	<b>211,2</b>	<b>234,6</b>	<b>2 654,1</b>	<b>291,6</b>	<b>a. GASTOS CORRIENTES</b>
1. Personal y obligaciones	240,0	161,7	163,1	169,3	182,6	179,5	188,3	171,2	171,3	176,4	178,5	179,2	2 161,1	270,7	1. Personal y obligaciones
2. Pensiones y prestaciones sociales	6,9	5,3	5,4	5,0	5,0	5,1	11,7	4,8	4,8	4,6	4,4	6,7	69,5	7,0	2. Pensiones y prestaciones sociales
3. Bienes y servicios	8,7	22,1	44,1	41,9	45,2	37,3	36,1	34,9	35,9	36,3	28,1	48,2	418,8	13,8	3. Bienes y servicios
4. Donaciones y transferencias	0,0	0,2	0,0	0,0	0,0	0,0	0,0	0,0	0,0	0,0	0,0	0,5	0,7	0,0	4. Donaciones y transferencias
5. Otros gastos corrientes	0,4	0,2	0,7	0,3	0,4	0,5	0,4	0,4	0,4	0,3	0,2	0,1	4,1	0,1	5. Otros gastos corrientes
<b>b. GASTOS DE CAPITAL</b>	<b>35,2</b>	<b>154,9</b>	<b>103,4</b>	<b>58,3</b>	<b>37,0</b>	<b>61,4</b>	<b>125,2</b>	<b>128,0</b>	<b>55,1</b>	<b>64,4</b>	<b>61,8</b>	<b>115,5</b>	<b>1 000,1</b>	<b>129,4</b>	<b>b. GASTOS DE CAPITAL</b>
1. Donaciones y transferencias	0,0	0,0	0,0	0,0	0,0	0,0	0,0	0,0	0,0	0,0	0,0	0,0	0,0	0,0	1. Donaciones y transferencias
2. Adquisición de activos no financieros	35,2	154,9	103,1	58,3	37,0	61,4	125,2	127,9	55,0	64,4	61,8	115,4	999,5	129,4	2. Adquisición de activos no financieros
3. Otros gastos de capital	0,0	0,0	0,0	0,0	0,0	0,0	0,0	0,0	0,0	0,0	0,0	0,0	0,0	0,0	3. Otros gastos de capital
	0,0	0,0	0,2	0,0	0,0	0,0	0,0	0,1	0,1	0,0	0,0	0,1	0,6	0,0	

1/ Información actualizada al 1 de febrero de 2026

Fuente: Consulta Amigable - MEF.

Elaboración: BCRP - Sucursal Iquitos.



BANCO CENTRAL DE RESERVA DEL PERÚ – SUCURSAL IQUITOS

Anexo N° 13

LORETO: EJECUCIÓN DEL PRESUPUESTO DE GASTOS DE LOS GOBIERNOS LOCALES <sup>1/</sup>  
(Millones de soles)

	2025												Total	2026	
	Ene.	Feb.	Mar.	Abr.	May.	Jun.	Jul.	Ago.	Set.	Oct.	Nov.	Dic.	Ene.-Dic.	Ene.	
<b>GASTOS NO FINANCIEROS</b>	<b>93,1</b>	<b>90,9</b>	<b>123,5</b>	<b>99,3</b>	<b>134,4</b>	<b>128,0</b>	<b>125,9</b>	<b>122,7</b>	<b>110,6</b>	<b>108,8</b>	<b>103,2</b>	<b>185,8</b>	<b>1 426,2</b>	<b>94,4</b>	<b>GASTOS NO FINANCIEROS</b>
<b>a. GASTOS CORRIENTES</b>	<b>43,9</b>	<b>41,9</b>	<b>70,5</b>	<b>55,4</b>	<b>62,6</b>	<b>57,2</b>	<b>58,5</b>	<b>56,0</b>	<b>53,5</b>	<b>50,5</b>	<b>47,8</b>	<b>57,5</b>	<b>655,1</b>	<b>47,3</b>	<b>a. GASTOS CORRIENTES</b>
1. Personal y obligaciones	16,2	11,4	18,7	14,9	15,9	16,0	17,4	13,7	14,1	14,5	17,0	19,7	189,5	20,3	1. Personal y obligaciones
2. Pensiones y prestaciones sociales	1,0	2,3	2,9	3,3	3,3	3,9	3,6	3,8	3,1	3,4	3,0	4,3	37,8	1,4	2. Pensiones y prestaciones sociales
3. Bienes y servicios	26,1	27,8	48,2	36,6	42,7	36,5	36,9	37,8	35,0	31,8	27,0	32,5	418,9	23,6	3. Bienes y servicios
4. Donaciones y transferencias	0,4	0,2	0,5	0,4	0,3	0,4	0,4	0,5	0,9	0,4	0,4	0,5	5,4	1,4	4. Donaciones y transferencias
5. Otros gastos corrientes	0,2	0,2	0,2	0,2	0,4	0,5	0,2	0,2	0,4	0,4	0,4	0,4	3,6	0,7	5. Otros gastos corrientes
<b>b. GASTOS DE CAPITAL</b>	<b>49,2</b>	<b>49,1</b>	<b>53,1</b>	<b>43,9</b>	<b>71,8</b>	<b>70,9</b>	<b>67,3</b>	<b>66,7</b>	<b>57,0</b>	<b>58,3</b>	<b>55,4</b>	<b>128,3</b>	<b>771,1</b>	<b>47,0</b>	<b>b. GASTOS DE CAPITAL</b>
1. Donaciones y transferencias	0,0	0,0	0,3	-0,1	0,0	0,0	0,1	0,0	0,0	0,0	0,0	0,3	0,7	0,0	1. Donaciones y transferencias
2. Adquisición de activos no financieros	49,2	49,1	52,7	44,0	71,8	70,9	67,2	66,7	57,0	58,3	55,4	128,0	770,4	47,0	2. Adquisición de activos no financieros
3. Otros gastos de capital	0,0	0,0	0,0	0,0	0,0	0,0	0,0	0,0	0,0	0,0	0,0	0,0	0,0	0,0	3. Otros gastos de capital
	0,0	0,0	0,0	0,0	0,0	0,0	0,0	0,0	0,0	0,0	0,0	0,0	0,0	0,0	

1/ Información actualizada al 1 de febrero de 2026

Fuente: Consulta Amigable - MEF.

Elaboración: BCRP - Sucursal Iquitos.



Anexo Nº 14

**LORETO: INVERSIÓN NO FINANCIERA DEL GOBIERNO NACIONAL <sup>1/</sup>**  
(Millones de soles)

FUNCIONES	2025												Total	2026	FUNCIONES	
	Ene.	Feb.	Mar.	Abr.	May.	Jun.	Jul.	Ago.	Set.	Oct.	Nov.	Dic.	Ene.-Dic.	Ene.		
Relaciones Exteriores	0,0	0,0	0,0	0,0	0,0	0,0	0,0	0,0	0,0	0,0	0,0	0,0	0,0	0,1	0,0	Relaciones Exteriores
Agropecuaria	1,1	1,8	2,1	3,4	2,6	4,0	2,6	2,4	2,3	2,5	4,7	3,4	32,8	0,5	0,5	Agropecuaria
Cultura y Deporte	0,0	0,0	0,0	0,0	0,0	0,1	0,0	0,0	0,0	0,0	0,0	0,0	0,2	0,0	0,0	Cultura y Deporte
Educación	0,0	0,8	0,1	0,1	0,7	0,1	2,0	0,6	1,0	2,2	2,2	6,4	16,1	0,0	0,0	Educación
Energía	2,9	6,3	7,6	5,2	4,6	5,4	4,8	5,4	4,7	5,6	8,7	7,0	68,2	2,1	2,1	Energía
Industria	0,0	0,0	0,0	0,0	0,0	0,0	0,0	0,1	0,0	0,0	0,0	0,0	0,2	0,0	0,0	Industria
Justicia	1,2	0,9	1,2	2,3	0,6	1,0	0,5	1,0	0,7	0,7	0,7	0,6	11,5	0,0	0,0	Justicia
Ambiente	0,1	0,6	0,4	1,2	0,7	1,6	0,1	0,5	1,3	0,8	0,9	0,1	8,3	0,0	0,0	Ambiente
Orden Público y Seguridad	0,0	0,3	0,2	0,2	0,1	0,1	0,2	0,1	0,2	0,0	0,1	0,9	2,4	0,0	0,0	Orden Público y Seguridad
Defensa y Seguridad	0,0	0,0	0,0	2,5	2,5	1,3	1,5	1,9	1,4	6,0	1,7	3,9	22,7	0,0	0,0	Defensa y Seguridad
Pesca	0,0	0,0	0,1	0,1	0,2	0,1	0,1	0,0	0,0	0,0	0,0	0,0	0,6	0,0	0,0	Pesca
Planeamiento, Gestión y Reserva	0,0	0,1	0,0	0,0	0,0	0,1	0,1	0,1	0,1	0,3	0,3	0,8	1,9	0,0	0,0	Planeamiento, Gestión y Reserva
Protección Social	0,0	0,0	0,0	0,0	0,0	0,0	0,0	0,0	0,0	0,0	0,0	0,1	0,1	0,0	0,0	Protección Social
Salud	0,0	0,0	0,1	1,3	5,6	0,1	0,3	0,0	0,8	0,3	0,1	1,0	9,6	0,7	0,7	Salud
Saneamiento	2,0	3,2	2,9	4,8	5,3	1,0	2,9	2,8	5,1	1,9	4,0	4,0	40,0	1,3	1,3	Saneamiento
Trabajo	0,0	0,0	0,0	0,0	0,0	0,0	0,0	0,0	0,0	0,0	0,0	0,0	0,0	0,0	0,0	Trabajo
Transporte y Comunicaciones	3,1	1,7	4,3	0,9	4,9	4,7	3,1	6,9	13,5	7,2	10,2	6,7	67,0	11,7	11,7	Transporte y Comunicaciones
Turismo	0,0	0,0	0,0	0,0	0,0	0,1	0,1	0,1	0,1	0,1	0,3	0,0	0,7	0,0	0,0	Turismo
Vivienda y Desarrollo Urbano	0,0	0,0	0,0	0,6	0,1	0,1	0,0	0,0	0,1	0,0	0,0	0,1	1,1	0,0	0,0	Vivienda y Desarrollo Urbano
Comercio	0,1	0,5	0,1	0,0	0,5	0,3	0,1	0,1	0,0	0,0	0,0	0,0	1,9	0,0	0,0	Comercio
<b>TOTAL DE INVERSIONES</b>	<b>10,3</b>	<b>16,3</b>	<b>19,3</b>	<b>22,7</b>	<b>28,3</b>	<b>20,2</b>	<b>18,3</b>	<b>22,1</b>	<b>31,4</b>	<b>27,8</b>	<b>34,2</b>	<b>34,8</b>	<b>285,6</b>	<b>0,0</b>	<b>0,0</b>	<b>TOTAL DE INVERSIONES</b>

1/ Información actualizada al 1 de febrero de 2026

Fuente: Consulta Amigable - MEF.

Elaboración: BCRP - Sucursal Iquitos.



BANCO CENTRAL DE RESERVA DEL PERÚ – SUCURSAL IQUITOS

Anexo Nº 15

LORETO: INVERSIÓN NO FINANCIERA DEL GOBIERNO REGIONAL <sup>1/</sup>  
(Millones de soles)

FUNCIONES	2025												Total	2026	FUNCIONES
	Ene.	Feb.	Mar.	Abr.	May.	Jun.	Jul.	Ago.	Set.	Oct.	Nov.	Dic.	Ene.-Dic.	Ene.	
Agropecuaria	0,0	9,1	3,2	1,1	1,8	0,3	6,1	0,3	0,8	0,4	0,8	3,5	27,4	1,1	Agropecuaria
Comercio	0,0	0,0	0,2	0,1	0,1	0,3	0,3	0,2	0,2	1,3	0,2	0,1	3,1	0,0	Comercio
Cultura y Deporte	0,0	0,4	1,0	0,1	0,0	0,0	1,4	0,0	0,0	2,2	1,6	0,4	7,2	1,9	Cultura y Deporte
Educación	5,5	49,1	30,8	17,3	6,9	16,1	53,7	28,3	13,1	21,4	6,1	33,2	281,5	22,7	Educación
Energía	0,0	5,9	1,7	0,4	1,7	0,9	5,2	1,4	1,7	0,3	0,8	0,7	20,7	0,7	Energía
Minería	0,0	0,0	0,0	0,0	0,0	0,0	0,0	0,0	0,0	0,0	0,0	0,0	0,0	0,0	Minería
Orden Público y Seguridad	0,0	0,0	0,3	0,0	0,0	0,0	0,0	23,9	0,0	0,1	15,6	0,9	40,8	0,0	Orden Público y Seguridad
Pesca	0,0	0,0	0,2	0,0	0,2	0,1	0,1	0,1	0,1	0,1	0,0	0,1	1,0	0,0	Pesca
Planeamiento, Gestión y Reserva	0,9	4,0	7,4	9,1	4,9	8,5	7,4	7,3	5,8	3,1	15,7	9,5	83,6	0,3	Planeamiento, Gestión y Reserva
Protección Social	0,0	0,0	0,1	0,1	0,1	0,2	0,1	0,3	0,1	0,2	0,1	0,1	1,3	0,0	Protección Social
Salud	19,9	12,1	18,2	7,1	3,8	14,3	6,5	26,6	14,0	7,3	6,4	33,9	170,0	8,9	Salud
Saneamiento	0,0	0,0	0,7	0,1	0,1	0,0	0,0	0,0	0,0	0,0	0,8	0,3	1,9	1,2	Saneamiento
Trabajo	0,0	0,0	0,0	0,0	0,0	0,0	0,0	0,0	0,0	0,0	0,0	0,0	0,0	0,1	Trabajo
Transporte	7,5	60,7	32,6	17,3	15,1	17,2	33,1	35,8	16,1	22,7	11,6	27,5	297,3	39,4	Transporte
Comunicaciones	0,0	0,0	0,0	0,0	0,0	0,0	0,0	0,0	0,0	0,0	0,0	0,0	0,0	0,0	Comunicaciones
Turismo	1,4	13,6	5,5	4,2	1,7	2,2	9,4	2,8	1,8	4,4	0,7	2,6	50,2	5,0	Turismo
Medio Ambiente	0,0	0,1	1,1	1,3	0,8	1,2	1,7	1,0	1,3	0,9	1,4	2,0	12,9	47,6	Medio Ambiente
Vivienda y Desarrollo Urbano	0,0	0,0	0,0	0,0	0,0	0,0	0,0	0,0	0,0	0,0	0,0	0,6	0,6	0,6	Vivienda y Desarrollo Urbano
<b>TOTAL DE INVERSIONES</b>	<b>35,2</b>	<b>154,9</b>	<b>103,1</b>	<b>58,3</b>	<b>37,0</b>	<b>61,4</b>	<b>125,2</b>	<b>127,9</b>	<b>55,0</b>	<b>64,4</b>	<b>61,8</b>	<b>115,4</b>	<b>999,5</b>	<b>129,4</b>	<b>TOTAL DE INVERSIONES</b>

1/ Información actualizada al 1 de febrero de 2026

Fuente: Consulta Amigable - MEF.

Elaboración: BCRP - Sucursal Iquitos.



Anexo Nº 16

**LORETO: INVERSIÓN NO FINANCIERA DE LOS GOBIERNOS LOCALES <sup>1/</sup>**  
(Millones de soles)

FUNCIONES	2025												Total	2026	FUNCIONES
	Ene.	Feb.	Mar.	Abr.	May.	Jun.	Jul.	Ago.	Set.	Oct.	Nov.	Dic.	Ene.-Dic.	Ene.	
Agropecuaria	0,1	0,6	0,5	0,7	1,0	0,9	1,5	1,1	1,6	2,0	1,5	1,4	12,8	0,0	Agropecuaria
Comercio	0,0	0,0	0,0	0,2	0,1	0,0	0,0	0,0	0,1	0,0	3,1	2,3	5,9	0,3	Comercio
Cultura y Deporte	0,3	1,5	1,4	0,8	2,5	2,4	3,4	5,1	2,5	3,5	2,8	3,2	29,3	2,4	Cultura y Deporte
Educación	5,3	6,5	8,7	6,6	13,5	12,2	9,4	10,0	9,4	9,5	10,6	15,1	116,6	0,8	Educación
Energía	0,2	0,5	1,1	0,1	1,9	1,8	1,3	1,3	1,7	1,0	1,2	-0,1	12,1	0,5	Energía
Ambiente	0,9	0,9	3,4	1,1	2,6	1,1	2,3	2,9	4,5	1,7	3,1	3,9	28,3	0,0	Ambiente
Orden Público y Seguridad	0,0	0,0	0,4	0,1	0,1	0,1	0,1	0,1	0,0	0,3	0,3	0,1	1,7	1,0	Orden Público y Seguridad
Pesca	0,3	0,2	0,1	0,0	0,1	0,2	0,0	0,0	0,1	0,0	0,0	0,2	1,3	0,0	Pesca
Planeamiento, Gestión y Reserva	0,6	3,2	3,8	5,4	5,4	3,3	3,3	3,2	1,9	4,4	3,5	11,0	48,9	1,1	Planeamiento, Gestión y Reserva
Protección Social	0,0	0,3	0,7	0,5	0,4	0,7	0,6	0,7	0,5	0,3	0,4	0,5	5,7	0,0	Protección Social
Salud	4,0	6,1	5,3	10,5	10,2	11,1	11,6	5,6	4,3	4,8	4,4	26,9	104,8	18,8	Salud
Saneamiento	27,0	6,6	7,2	5,4	10,1	12,1	9,1	10,5	9,0	10,2	9,1	27,0	143,4	11,5	Saneamiento
Trabajo	0,0	0,0	0,0	0,0	0,0	0,0	0,0	0,0	0,0	0,0	0,0	0,0	0,0	0,0	Trabajo
Transporte y Comunicaciones	8,8	17,9	19,7	11,6	20,0	23,0	21,8	23,9	19,5	18,4	14,5	32,6	231,9	4,9	Transporte y Comunicaciones
Turismo	0,0	0,2	0,0	0,1	0,2	0,2	0,2	0,1	0,1	0,1	0,1	0,1	1,4	0,0	Turismo
Vivienda y Desarrollo Urbano	1,6	4,7	0,5	1,0	3,8	1,8	2,6	2,2	1,6	2,2	0,6	3,8	26,3	4,8	Vivienda y Desarrollo Urbano
<b>TOTAL DE INVERSIONES</b>	<b>49,2</b>	<b>49,1</b>	<b>52,7</b>	<b>44,0</b>	<b>71,8</b>	<b>70,9</b>	<b>67,2</b>	<b>66,7</b>	<b>57,0</b>	<b>58,3</b>	<b>55,4</b>	<b>128,0</b>	<b>770,4</b>	<b>47,0</b>	<b>TOTAL DE INVERSIONES</b>

1/ Información actualizada al 1 de febrero de 2026

Fuente: Consulta Amigable - MEF.

Elaboración: BCRP - Sucursal Iquitos.



Anexo N° 17

**LORETO: DEPÓSITOS <sup>1/</sup>**  
**(Saldos en millones de soles)**

	2025												2026	
	Ene.	Feb.	Mar.	Abr.	May.	Jun.	Jul.	Ago.	Set.	Oct.	Nov.	Dic.	Ene.	
A. BANCA MÚLTIPLE	1 147	1 106	1 069	1 195	1 165	1 188	1 217	1 243	1 257	1 240	1 259	1 299	1 397	A. BANCA MÚLTIPLE
B. EMPRESAS FINANCIERAS	25	17	18	19	18	19	16	16	17	18	18	18	18	B. EMPRESAS FINANCIERAS
C. CAJAS MUNICIPALES	152	145	142	140	142	145	154	160	161	160	159	161	165	C. CAJAS MUNICIPALES
D. BANCO DE LA NACIÓN	277	293	284	273	294	315	314	319	322	310	300	298	302	D. BANCO DE LA NACIÓN
<b>DEPÓSITOS TOTALES</b>	<b>1 601</b>	<b>1 561</b>	<b>1 514</b>	<b>1 626</b>	<b>1 619</b>	<b>1 667</b>	<b>1 701</b>	<b>1 738</b>	<b>1 758</b>	<b>1 728</b>	<b>1 736</b>	<b>1 777</b>	<b>1 883</b>	<b>DEPÓSITOS TOTALES</b>

<sup>1/</sup> Cifras preliminares.

Fuente: SBS y AFP.

Elaboración: BCRP - Sucursal Iquitos.

Anexo N° 18

**LORETO: CRÉDITO <sup>1/</sup>**  
**(Saldos en millones de soles)**

	2025												2026	
	Ene.	Feb.	Mar.	Abr.	May.	Jun.	Jul.	Ago.	Set.	Oct.	Nov.	Dic.	Ene.	
A. BANCA MÚLTIPLE	1 375	1 401	1 403	1 415	1 412	1 413	1 465	1 470	1 482	1 492	1 509	1 530	1 521	A. BANCA MÚLTIPLE
B. EMPRESAS FINANCIERAS	207	155	156	158	160	171	125	124	122	125	127	129	133	B. EMPRESAS FINANCIERAS
C. CAJAS MUNICIPALES	429	428	428	429	428	428	425	425	426	424	428	433	433	C. CAJAS MUNICIPALES
D. EMPRESAS DE CRÉDITO	0	0	0	0	0	0	0	0	0	0	0	0	0	D. EMPRESAS DE CRÉDITO
E. BANCO DE LA NACIÓN <sup>2/</sup>	255	266	265	268	274	282	283	287	301	304	292	307	309	E. BANCO DE LA NACIÓN <sup>2/</sup>
F. AGROBANCO <sup>3/</sup>	14	14	15	15	16	16	16	15	15	16	16	17	17	F. AGROBANCO <sup>3/</sup>
<b>CRÉDITO TOTAL DE LORETO</b>	<b>2 288</b>	<b>2 272</b>	<b>2 275</b>	<b>2 295</b>	<b>2 298</b>	<b>2 319</b>	<b>2 322</b>	<b>2 330</b>	<b>2 355</b>	<b>2 370</b>	<b>2 382</b>	<b>2 426</b>	<b>2 424</b>	<b>CRÉDITO TOTAL DE LORETO</b>
Moneda Nacional	2 260	2 244	2 249	2 267	2 272	2 292	2 295	2 304	2 330	2 342	2 354	2 393	2 395	Moneda Nacional
Moneda Extranjera	28	27	26	28	26	26	27	26	25	28	28	33	29	Moneda Extranjera

1/ Cifras preliminares.

2/ SOlo considera los créditos de consumo e hipotecario.

3/ No considera los créditos a las demás empresas del Sistema Financiero.

Fuente: SBS y AFP.

Elaboración: BCRP - Sucursal Iquitos.



Anexo N° 19

LORETO: TASA DE MOROSIDAD <sup>1/</sup>  
(En porcentaje)

ENTIDADES FINANCIERAS	2025												2026	ENTIDADES FINANCIERAS
	Ene.	Feb.	Mar.	Abr.	May.	Jun.	Jul.	Ago.	Set.	Oct.	Nov.	Dic.	Ene.	
Banca Múltiple	9,6	9,1	9,0	9,0	8,9	8,9	9,1	9,0	9,1	8,9	8,8	8,7	8,5	Banca Múltiple
Empresas Financieras	4,9	4,6	3,8	3,7	3,6	3,8	3,9	3,8	3,6	3,8	3,7	3,3	3,3	Empresas Financieras
Cajas Municipales	6,7	6,5	6,7	7,3	7,8	7,1	7,2	7,3	7,4	7,6	7,4	7,3	7,5	Cajas Municipales
Cajas Rurales de Ahorro y Crédito	-	-	-	-	-	-	-	-	-	-	-	-	-	Cajas Rurales de Ahorro y Crédito
Empresas de Crédito	-	-	-	-	-	-	-	-	-	-	-	-	-	Empresas de Crédito
Banco de la Nación <sup>2/</sup>	6,9	6,4	6,4	6,4	6,5	6,5	6,5	7,0	6,8	6,9	7,2	7,2	7,0	Banco de la Nación <sup>2/</sup>
Agrobanco <sup>3/</sup>	63,3	59,8	57,4	54,9	54,1	52,6	52,8	55,3	60,0	64,0	67,9	70,2	73,6	Agrobanco <sup>3/</sup>
<b>TOTAL</b>	<b>8,3</b>	<b>7,9</b>	<b>7,9</b>	<b>8,0</b>	<b>8,0</b>	<b>7,9</b>	<b>8,1</b>	<b>8,2</b>	<b>8,2</b>	<b>8,2</b>	<b>8,1</b>	<b>8,1</b>	<b>7,9</b>	<b>TOTAL</b>

1/ Cifras preliminares, calculadas en base a: (créditos vencidos + créditos en cobranza judicial) / colocaciones brutas.

2/ Solo considera los créditos de consumo e hipotecario.

3/ No considera los créditos a las demás empresas del Sistema Financiero.

Fuente: SBS y AFP.

Elaboración: BCRP - Sucursal Iquitos.