

**BANCO CENTRAL DE RESERVA DEL PERÚ**  
**SUCURSAL IQUITOS**



**UCAYALI: Síntesis de Actividad Económica**  
**NOVIEMBRE 2025<sup>1</sup>**

**Departamento de Estudios Económicos**

---

<sup>1</sup> En el presente informe participaron Mario López y Fritz Alva.

## ÍNDICE

*Página*

<b>RESUMEN EJECUTIVO.....</b>	<b>3</b>
<b>I. ACTIVIDAD PRODUCTIVA.....</b>	<b>5</b>
1. Actividad primaria.....	5
1.1. Sector agropecuario.....	5
1.2. Sector pesca .....	6
1.3. Sector Minería .....	7
2. Otros indicadores sectoriales.....	9
2.1 Sector manufactura.....	9
2.2 Arribos de turistas a los establecimientos de hospedaje.....	10
<b>II. ASPECTOS LABORALES .....</b>	<b>10</b>
1. Empleo .....	10
<b>III. SECTOR EXTERNO .....</b>	<b>11</b>
1. Exportaciones.....	11
<b>IV. CRÉDITO Y DEPÓSITOS.....</b>	<b>12</b>
1. Crédito.....	12
2. Depósitos .....	15
<b>V. EJECUCIÓN DEL PRESUPUESTO DE GASTOS DEL GOBIERNO GENERAL.....</b>	<b>17</b>
1. Gasto corriente no financiero .....	17
2. Inversión pública .....	18
<b>VI. ANEXOS .....</b>	<b>20</b>

## RESUMEN EJECUTIVO

---

### Principales hechos de importancia

- El sector **agropecuario** creció en 6,5 por ciento interanual en noviembre, influyendo el desempeño positivo del subsector agrícola; asimismo, **minería** aumentó en 71,6 por ciento interanual en noviembre, debido a la mayor producción de gas natural (386,9 por ciento); mientras que, la de líquidos de gas natural (-100,0 por ciento) y la de petróleo crudo (-23,5 por ciento) sufrieron caídas.
- En **otros indicadores de actividad económica**, se incrementaron créditos de consumo (8,5 por ciento), manufactura (6,8 por ciento), crédito total (5,3 por ciento) y créditos hipotecarios (3,9 por ciento). Contrariamente, decreció la inversión pública (-15,8 por ciento).

### Actividad primaria

- El sector **agropecuario** creció en 6,5 por ciento interanual en noviembre, influyendo el desempeño positivo del subsector agrícola, vinculado a mayores áreas cosechadas de cultivos orientados a la industria, principalmente.
- El sector **pescas** decreció en 17,7 por ciento interanual en noviembre, debido al menor desembarque de pescado en estado fresco. Asimismo, para el periodo enero-noviembre del 2025, acumula una caída de 0,6 por ciento comparado con similar periodo del año anterior, ante el menor desembarque de pescado seco salado.
- El sector **minería** creció en 71,6 por ciento interanual en noviembre, debido a la mayor producción de gas natural (386,9 por ciento); mientras que, la de líquidos de gas natural (-100,0 por ciento) y la de petróleo crudo (-23,5 por ciento) sufrieron caídas.

### Otros indicadores de actividad económica

- La **manufactura** registró un aumento de 6,8 por ciento interanual en noviembre, debido al desempeño positivo de la industria no primaria; asimismo, en el periodo enero-noviembre, la producción acumula un crecimiento de 3,8 por ciento interanual.
- El número de **arribos de turistas a los establecimientos de hospedaje**, en octubre de 2025, se incrementó en 4,4 por ciento con respecto a octubre de 2024, ante los mayores arribos de turistas nacionales. Así, el turismo interno creció en 5,8 por ciento; mientras que, el turismo receptivo se redujo en 18,6 por ciento.
- El **empleo** privado formal en Ucayali, según la planilla electrónica, registró un crecimiento de 4,5 por ciento interanual en octubre de 2025, explicada por el mayor requerimiento de trabajadores en cinco de las siete ramas de actividad económica: agrícola (4,8 por ciento) y comercio (6,7 por ciento), principalmente.
- El **crédito** en Ucayali al finalizar noviembre 2025 registró un crecimiento de 5,3 por ciento interanual y un saldo de S/ 2 430 millones, de los cuales, el 98,5 por ciento se encuentra colocado en moneda nacional. Por tipo de institución financiera, el crédito en la Banca Múltiple, que cuenta con la participación del 63,1 por ciento del crédito total, registró un crecimiento de 10,4 por ciento interanual.

- La **inversión pública** decreció en 15,8 por ciento interanual en noviembre, debido al menor dinamismo en dos de los tres niveles de gobierno; así, en el Gobierno Nacional se contrajo en 62,9 por ciento y en el Gobierno Regional se redujo en 14,2 por ciento; no obstante, en los Gobiernos Locales se incrementó en 32,5 por ciento.
- En el acumulado anual al mes de noviembre, en Ucayali se ejecutó el 63,4 por ciento del presupuesto institucional modificado (PIM). En ese contexto, el Gobierno Regional alcanzó el 73,0 por ciento; el Gobierno Nacional registró el 63,5 por ciento; y los Gobiernos Locales avanzaron al 51,3 por ciento.

Los proyectos con mayor monto mensual devengado, por nivel de gobierno, son los siguientes:

- El **Gobierno Nacional** destinó S/ 1,3 millones al mejoramiento de los servicios de investigación y transferencia tecnológica en el manejo y recuperación de suelos agrícolas degradados y aguas para riego en la pequeña y mediana agricultura, en la región Ucayali; entre otros. El **Gobierno Regional** destinó S/ 5,5 millones al mejoramiento del sistema de agua potable y desagüe en diversos sectores del centro poblado San Alejandro, en el distrito de Irazola; S/ 5,2 millones al mejoramiento del jirón Santiago Antúnez de Mayolo, en la ciudad de Pucallpa; S/ 3,7 millones al mejoramiento del camino vecinal Previsto–Garcilazo de la Vega–Santa Ana, en el distrito de Padre Abad; entre otros. Los **Gobiernos Locales** destinaron S/ 3,4 millones a la renovación del puente en el camino vecinal UC-584, en el distrito de Campoverde; S/ 3,0 millones al mejoramiento del servicio de educación primaria en diversos centros poblados de la provincia de Atalaya; S/ 2,7 millones a la renovación del puente en el camino vecinal UC-579, en el centro poblado Santa Catalina, en el distrito de Campoverde; entre otros.

**Cuadro N° 1**  
**UCAYALI: OTROS INDICADORES DE ACTIVIDAD ECONÓMICA**

(Variación % respecto a similar mes del año anterior)

		Jun.25	Jul.25	Ago.25	Set.25	Oct.25	Nov.25					
Producción industrial 1/	↑	15,9	↑	2,5	↓	-6,7	↓	-6,2	↓	-1,1	↑	6,8
Aribos a los establecimientos de hospedaje	↑	3,0	↑	8,3	↓	-5,1	↓	-1,6	↑	4,4		n.d.
Crédito total	↑	2,6	↑	3,7	↑	5,0	↑	4,7	↑	6,7	↑	5,3
Créditos de consumo	↓	-1,9	↑	2,1	↑	4,9	↑	6,7	↑	7,5	↑	8,5
Crédito hipotecario	↑	3,0	↑	4,8	↑	4,7	↑	4,1	↑	4,3	↑	3,9
Inversión pública 1/	↓	-1,6	↓	-23,8	↓	-41,7	↑	38,0	↓	-30,5	↓	-15,8

1/ En términos reales.

Fuentes: SBS y AFP, MEF, MINCETUR y DIREPRO y empresas.

Elaboración: BCRP, Sucursal Iquitos. Departamento de Estudios Económicos.

## I. ACTIVIDAD PRODUCTIVA

### 1. Actividad primaria

#### 1.1. Sector agropecuario

- La actividad agropecuaria creció en 6,5 por ciento interanual en noviembre, influyendo el desempeño positivo del subsector agrícola, vinculado a mayores áreas cosechadas de cultivos orientados a la industria, principalmente. Asimismo, para el periodo enero-noviembre, la producción agropecuaria acumula un crecimiento de 6,3 por ciento interanual.
- Este periodo se caracterizó por días con cielo soleado y cubierto, con lluvias itinerantes y copiosas; además, el río Ucayali se encuentra en periodo de creciente, alcanzando un nivel promedio de 143,940 msnm.

**Cuadro N° 2**  
**UCAYALI: PRODUCCIÓN DE PRINCIPALES PRODUCTOS AGROPECUARIOS <sup>1/</sup>**  
(Toneladas)

Sub-sectores	Estructura Porcentual 2019 <sup>2/</sup>	Noviembre				Enero - Noviembre			
		2024	2025	Var. %	Contribución <sup>3/</sup>	2024	2025	Var. %	Contribución <sup>3/</sup>
<b>AGRICOLA</b>	<b>82,9</b>			<b>7,7</b>	<b>6,6</b>			<b>7,1</b>	<b>6,0</b>
<b>Orientado a la industria</b>	<b>33,1</b>			<b>24,6</b>	<b>12,3</b>			<b>14,2</b>	<b>5,7</b>
Caña de azúcar	0,1	734	539	-26,5	0,0	6 048	2 920	-51,7	0,0
Palma aceitera	17,1	77 740	102 901	32,4	12,5	622 417	492 781	-20,8	-6,2
Maíz amarillo duro	2,6	6 578	2 957	-55,1	-3,8	36 673	42 414	15,7	0,6
Cacao	13,3	533	981	84,1	3,6	7 776	22 284	186,6	11,4
<b>Orientado al mercado interno</b>	<b>49,8</b>			<b>-15,8</b>	<b>-5,7</b>			<b>0,9</b>	<b>0,4</b>
Arroz cáscara	11,3	9 413	7 978	-15,2	-1,9	121 016	106 904	-11,7	-1,8
Yuca	4,8	2 892	5 759	99,1	1,5	67 685	158 808	134,6	4,7
Plátano	14,9	24 164	16 439	-32,0	-4,2	276 895	214 917	-22,4	-3,3
Naranja	0,6	0	0	-	-	9 970	6 244	-37,4	-0,2
Papaya	1,7	3 924	896	-77,2	-1,4	42 863	15 304	-64,3	-1,2
Café	10,1	0	0	-	-	3 337	6 731	-	-
Otros cultivos	6,3	9 633	8 874	3,7	0,3	106 989	84 781	-5,2	-0,3
<b>PECUARIO</b>	<b>17,1</b>			<b>-1,1</b>	<b>-0,2</b>			<b>1,7</b>	<b>0,3</b>
Carne de aves <sup>4/</sup>	11,2	1 362	1 375	1,0	0,1	15 849	16 339	3,1	0,3
Carne de porcino <sup>4/</sup>	0,6	121	123	1,3	0,0	1 156	1 337	15,6	0,1
Carne de vacuno <sup>4/</sup>	2,7	520	472	-9,3	-0,3	4 913	4 745	-3,4	-0,1
Huevo	1,8	241	260	7,8	0,1	2 979	3 005	0,9	0,0
Leche	0,7	246	249	1,2	0,0	3 388	3 157	-6,8	0,0
Otros <sup>4/</sup>	0,1	9	9	3,0	0,0	67	71	6,3	0,0
<b>SECTOR AGROPECUARIO</b>	<b>100,0</b>			<b>6,5</b>	<b>6,5</b>			<b>6,3</b>	<b>6,3</b>

1/ Cifras preliminares.

2/ Estimado a precios de 2007.

3/ En base a la estructura porcentual de similar periodo de 2020.

4/ Peso de animales en pie.

Fuente: DRAU y MIDAGRI.

Elaboración: BCRP, Sucursal Iquitos. Departamento de Estudios Económicos.

- El subsector agrícola registró un crecimiento de 7,7 por ciento interanual, inducido por la mayor producción de palma aceitera, cacao y yuca, principalmente, debido a factores climáticos favorables, mayores cosechas y mayor productividad. Asimismo, en el periodo enero-noviembre, la producción agrícola acumuló un incremento de 7,1 por ciento interanual.
- El subsector pecuario decreció en 1,1 por ciento interanual en noviembre, ante la menor producción de carne de vacuno, principalmente; contrariamente, para el periodo enero-noviembre, la producción pecuaria acumula un crecimiento de 1,7 por ciento interanual.

- En el periodo agosto-noviembre de la campaña 2025-2026, la superficie sembrada se incrementó en 5,5 por ciento (2 212 hectáreas más) frente a similar periodo de la campaña anterior, debido al incremento de la frontera agrícola de plátano, palma aceitera y papaya, principalmente; debido a factores climáticos favorables, disponibilidad de agua y de semillas.

**Cuadro N° 3**  
**UCAYALI: SUPERFICIE SEMBRADA 1/**  
(Hectáreas)

	Campaña Agrícola 2/		Variación	
	2024/2025	2025/2026	Absoluta	Porcentual
<b>CULTIVOS TRANSITORIOS</b>	<b>35 881</b>	<b>24 068</b>	<b>-11 813</b>	<b>- 32,9</b>
Arroz cáscara	14 692	8 280	-6 413	- 43,6
Maíz amarillo	9 817	7 836	-1 981	- 20,2
Piña	231	290	59	25,8
Yuca	9 470	5 171	-4 299	- 45,4
Frijol grano seco	343	562	219	63,8
Frijo chichlayo	56	184	128	228,6
Otros	1 272	1 746	474	37,2
<b>CULTIVOS PERMANENTES</b>	<b>4 239</b>	<b>18 264</b>	<b>14 025</b>	<b>330,8</b>
Palma aceitera	483	2 557	2 074	429,4
Papaya	806	1 805	999	123,9
Plátano	1 380	8 069	6 689	484,7
Café	112	392	280	250,0
Otros	1 458	5 441	3 983	273,1
<b>Total</b>	<b>40 120</b>	<b>42 332</b>	<b>2 212</b>	<b>5,5</b>

1/ Cifras preliminares.

2/ De agosto a noviembre.

Fuente: DRAU.

Elaboración: BCRP, Sucursal Iquitos. Departamento de Estudios Económicos.

## 1.2. Sector pesca

- El sector pesca decreció en 17,7 por ciento interanual en noviembre, debido al menor desembarque de pescado en estado fresco. Asimismo, para el periodo enero-noviembre del 2025, acumula una caída de 0,6 por ciento comparado con similar periodo del año anterior, ante el menor desembarque de pescado seco salado.

**Cuadro N° 4**  
**UCAYALI: PRODUCCIÓN PESQUERA 1/**  
(Toneladas)

	Noviembre		Var. %	Enero - Noviembre		Var. %
	2024	2025		2024	2025	
<b>Consumo Humano</b>	<b>284</b>	<b>235</b>	<b>- 17,1</b>	<b>1 988</b>	<b>1 973</b>	<b>- 0,8</b>
<b>Fresco</b>	<b>263</b>	<b>191</b>	<b>- 27,4</b>	<b>1 700</b>	<b>1 732</b>	<b>1,9</b>
Bagre	6	24	265,8	481	529	10,1
Ractacara	5	14	193,4	18	31	72,1
Boquichico	15	17	10,9	279	347	24,2
Palometa	0	1	-	37	95	157,3
Chiu Chiu	11	19	78,9	29	47	61,2
Sardina	6	3	- 55,1	75	134	78,4
Otras especies	220	114	- 48,3	781	548	- 29,8
<b>Seco salado</b>	<b>20</b>	<b>44</b>	<b>115,8</b>	<b>288</b>	<b>241</b>	<b>- 16,2</b>
<b>SECTOR PESCA 2/</b>			<b>- 17,7</b>			<b>- 0,6</b>

1/ Cifras preliminares.

2/ Estimado a precios de 2007.

Fuente: DIREPRO.

Elaboración: BCRP, Sucursal Iquitos. Departamento de Estudios Económicos.

### 1.3. Sector Minería

- La producción fiscalizada de hidrocarburos creció en 71,6 por ciento interanual en noviembre, debido a la mayor producción de gas natural (386,9 por ciento); mientras que, la de líquidos de gas natural (-100,0 por ciento) y la de petróleo crudo (-23,5 por ciento) sufrieron caídas.

**Cuadro N° 5**  
**UCAYALI: PRODUCCIÓN DE HIDROCARBUROS<sup>1/</sup>**  
(Variación % real respecto a similar periodo del año anterior)

Hidrocarburos	Estructura Porcentual 2020	Noviembre				Enero - Noviembre			
		2024	2025	Var. %	Contribución 3/	2024	2025	Var. %	Contribución3/
Líquidos de GN (miles barriles)	16,1	1	0	-100,0	-4,2	29	4	-84,9	-5,8
Petróleo (miles de barriles)	74,7	18	14	-23,5	-16,9	263	172	-34,6	-24,3
Gas natural (millones de pies cúbicos)	9,2	173	840	386,9	92,7	2 464	1 662	-32,6	-7,4
<b>SECTOR MINERÍA<sup>2/</sup></b>	<b>100,0</b>			<b>71,6</b>	<b>71,6</b>			<b>-37,6</b>	<b>-37,6</b>

1/ Cifras preliminares.

2/ Estimado a precios de 2007.

3/ En base a la estructura porcentual de similar periodo de 2020.

Fuente: Perúpetro S.A.

Elaboración: BCRP, Sucursal Iquitos. Departamento de Estudios Económicos.

- En el periodo enero-noviembre, la producción fiscalizada de hidrocarburos acumula una caída de 37,6 por ciento interanual; explicada por la menor la producción de líquidos de gas natural (-84,9 por ciento), de petróleo crudo (-34,6 por ciento) y de gas natural (-32,6 por ciento); en el caso del gas natural, debido a su menor utilización para producir energía eléctrica por parte del Comité de Operación Económica del Sistema Interconectado Nacional (COES).

**Gráfico N° 1**  
**UCAYALI: PRODUCCIÓN DE HIDROCARBUROS**  
(Var % respecto similar periodo del año anterior)

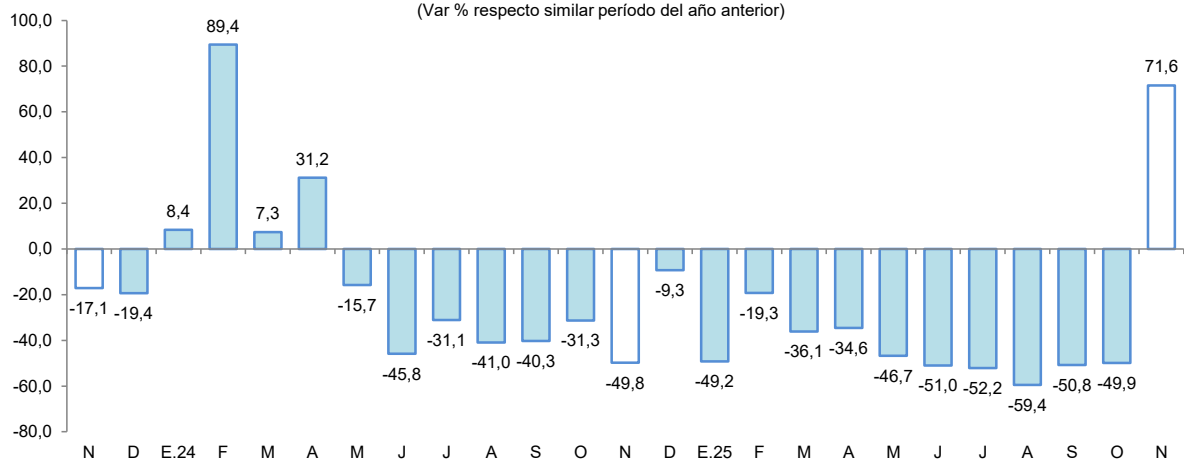

Fuente: Perúpetro S.A.

Elaboración: BCRP, Sucursal Iquitos. Departamento de Estudios Económicos.

Gráfico N° 2

UCAYALI: PRODUCCIÓN DE LÍQUIDOS GAS NATURAL  
(Var. % respecto a similar periodo del año anterior)

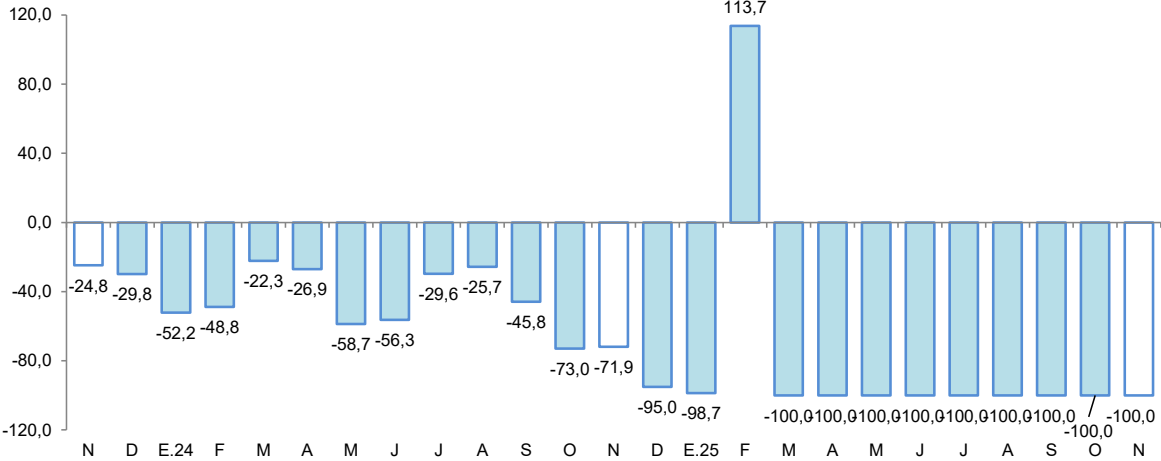

Fuente: Perúpetro S.A.  
Elaboración: BCRP, Sucursal Iquitos. Departamento de Estudios Económicos.

Gráfico N° 3

UCAYALI: PRODUCCIÓN DE PETROLEO CRUDO  
(Var % respecto similar periodo del año anterior)

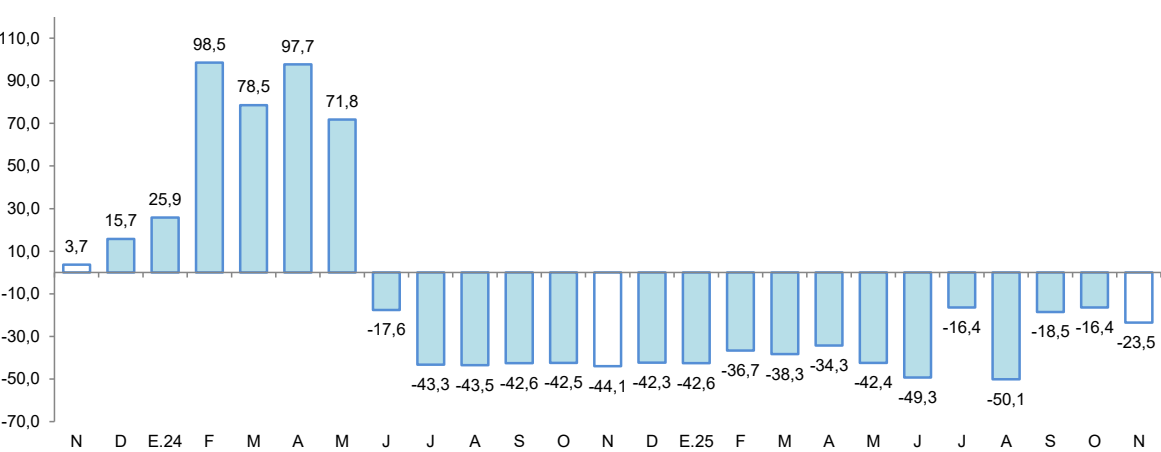

Fuente: Perúpetro S.A.  
Elaboración: BCRP, Sucursal Iquitos. Departamento de Estudios Económicos.

Gráfico N° 4

UCAYALI: PRODUCCIÓN DE GAS NATURAL  
(Var. % respecto similar periodo del año anterior)

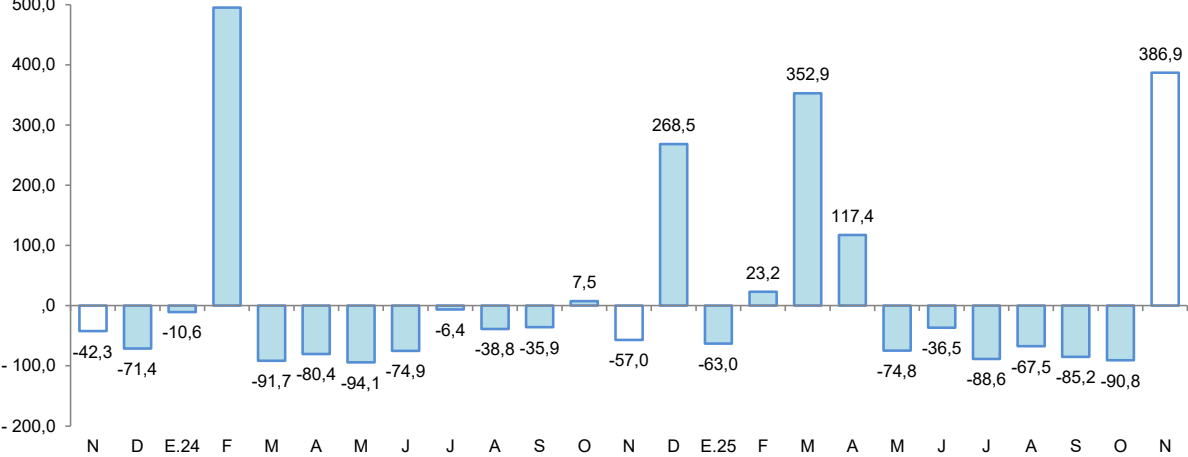

Fuente: Perúpetro S.A.  
Elaboración: BCRP, Sucursal Iquitos. Departamento de Estudios Económicos.





## 2. Otros indicadores sectoriales

### 2.1 Sector manufactura

- La actividad manufacturera registró un aumento de 6,8 por ciento interanual en noviembre, debido al desempeño positivo de la industria no primaria; asimismo, en el periodo enero-noviembre, la producción acumula un crecimiento de 3,8 por ciento interanual.

**Cuadro N° 6**  
**UCAYALI: ÍNDICE DE VOLUMEN FÍSICO MANUFACTURERO 1/**  
(Var. % real respecto a similar periodo del año anterior)

Ramas de actividad	Estructura Porcentual 2017 <sup>2/</sup>	Noviembre		Enero - Noviembre	
		Var. %	Contribución <sup>3/</sup>	Var. %	Contribución <sup>3/</sup>
<b>MANUFACTURA PRIMARIA</b>	<b>13,5</b>	-	-	-	-
Refinación de petróleo	13,5	-	-	-	-
<b>MANUFACTURA NO PRIMARIA</b>	<b>86,5</b>	<b>6,8</b>	<b>6,8</b>	<b>3,8</b>	<b>3,8</b>
Bebidas malteadas	70,8	-15,5	-13,3	-3,8	-3,2
Bebidas gaseosas	2,3	5,6	0,2	-1,5	-0,1
Madera aserrada	10,4	195,6	19,9	51,4	7,0
Calaminas	0,2	-	-	-	-
Clavos para madera	0,0	-	-	-	-
<b>SECTOR MANUFACTURA</b>	<b>100,0</b>	<b>6,8</b>	<b>-</b>	<b>3,8</b>	<b>-</b>

1/ Cifras preliminares.

2/ Estimado a precios de 2007.

3/ En base a la estructura porcentual de similar periodo de 2020.

Fuente: DIREPRO y Empresas.

Elaboración: BCRP, Sucursal Iquitos. Departamento de Estudios Económicos.

- La industria primaria no registró actividad en noviembre, debido al cierre de la planta de refinación de derivados de petróleo crudo desde el cuarto trimestre de 2018, por falta de materia prima (petróleo crudo).
- La industria no primaria creció 6,8 por ciento interanual en noviembre, debido a la mayor producción de madera aserrada y bebidas gaseosas; con ello, en el periodo enero-noviembre registra una expansión de 3,8 por ciento interanual, explicada principalmente por la mayor producción de madera aserrada.

**Gráfico N° 5**

**UCAYALI: IVF MANUFACTURA NO PRIMARIA**  
(Var. % real respecto a similar periodo del año anterior)

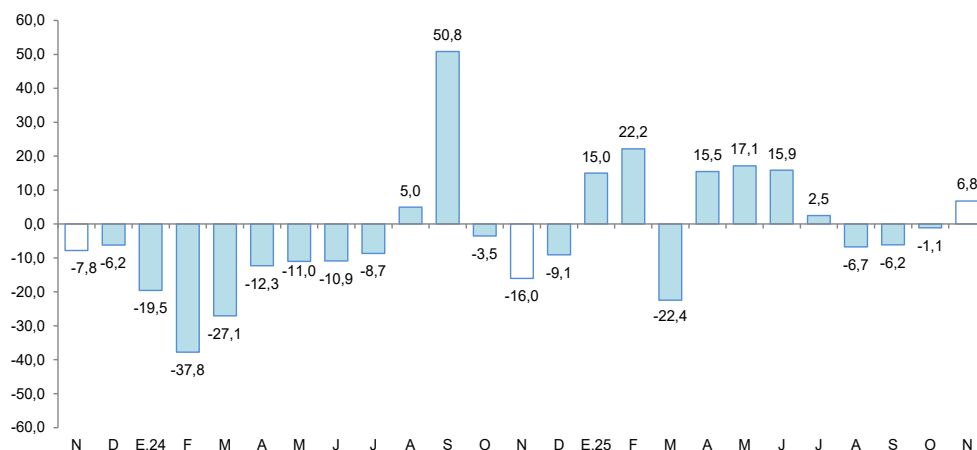

Fuente: DIREPRO y Empresas.

Elaboración: BCRP, Sucursal Iquitos. Departamento de Estudios Económicos.

2.2 Arribos de turistas a los establecimientos de hospedaje

- Según cifras del MINCETUR, el número de arribos de turistas a los establecimientos de hospedaje, en octubre de 2025, se incrementó en 4,4 por ciento con respecto a octubre de 2024, ante los mayores arribos de turistas nacionales. Así, el turismo interno creció en 5,8 por ciento; mientras que, el turismo receptivo se redujo en 18,6 por ciento.
- En el periodo enero-octubre de 2025, el número de arribos de turistas a los establecimientos de hospedaje creció en 5,1 por ciento interanual, ante los mayores arribos tanto de turistas nacionales (5,4 por ciento) como de extranjeros (0,5 por ciento).

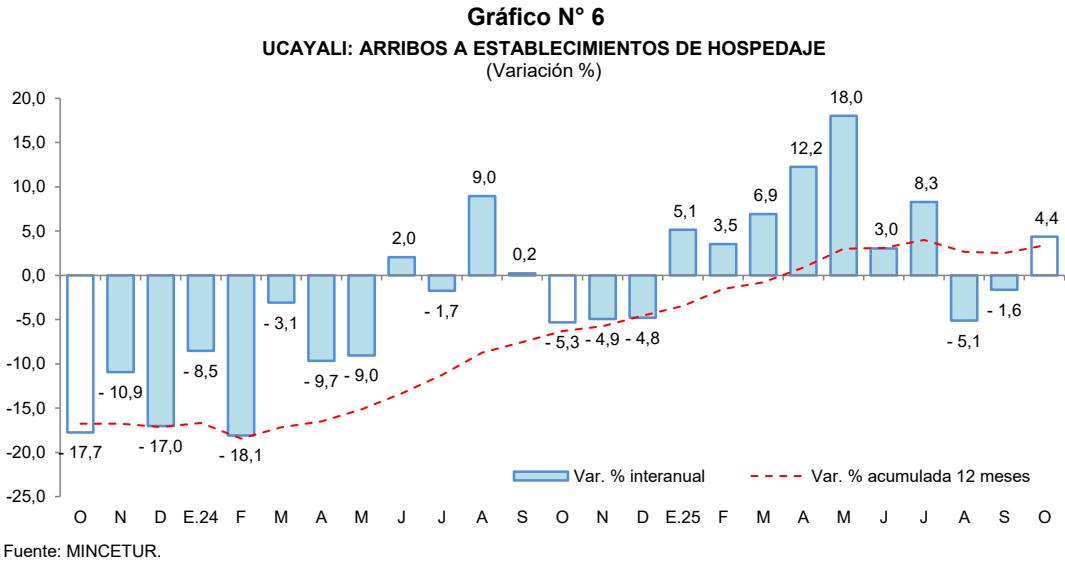

II. ASPECTOS LABORALES

1. Empleo

- El empleo privado formal en Ucayali, según la planilla electrónica, registró un crecimiento de 4,5 por ciento interanual en octubre de 2025, explicada por el mayor requerimiento de trabajadores en cinco de las siete ramas de actividad económica: agrícola (4,8 por ciento) y comercio (6,7 por ciento), principalmente.

**Cuadro N° 7**  
**UCAYALI: TRABAJADORES ASALARIADOS PRIVADOS FORMALES**  
(número de trabajadores)

Rama de Actividad	Octubre			Dic. Oct.		
	2024	2025	Var. %	2024	2025	Var. %
Agrícola	4 947	5 184	4,8	3 976	5 184	30,4
Minería	400	137	-65,8	429	137	-68,1
Manufactura	3 916	3 807	-2,8	3 786	3 807	0,6
Construcción	1 857	1 904	2,5	1 750	1 904	8,8
Comercio	9 918	10 582	6,7	9 947	10 582	6,4
Servicios	16 372	17 017	3,9	15 248	17 017	11,6
Otros	1 564	2 115	35,2	1 574	2 115	34,4
<b>Total</b>	<b>38 974</b>	<b>40 746</b>	<b>4,5</b>	<b>36 710</b>	<b>40 746</b>	<b>11,0</b>

Fuente: Planilla Electrónica - PLAME y T-Registro.

- En el comparativo con diciembre de 2024, el empleo privado formal en Ucayali, según la planilla electrónica, registró un nivel mayor en 11,0 por ciento. Se registran mayores requerimientos de trabajadores en seis de las siete ramas de actividad económica, en particular agrícola (30,4 por ciento).



Gráfico N° 7

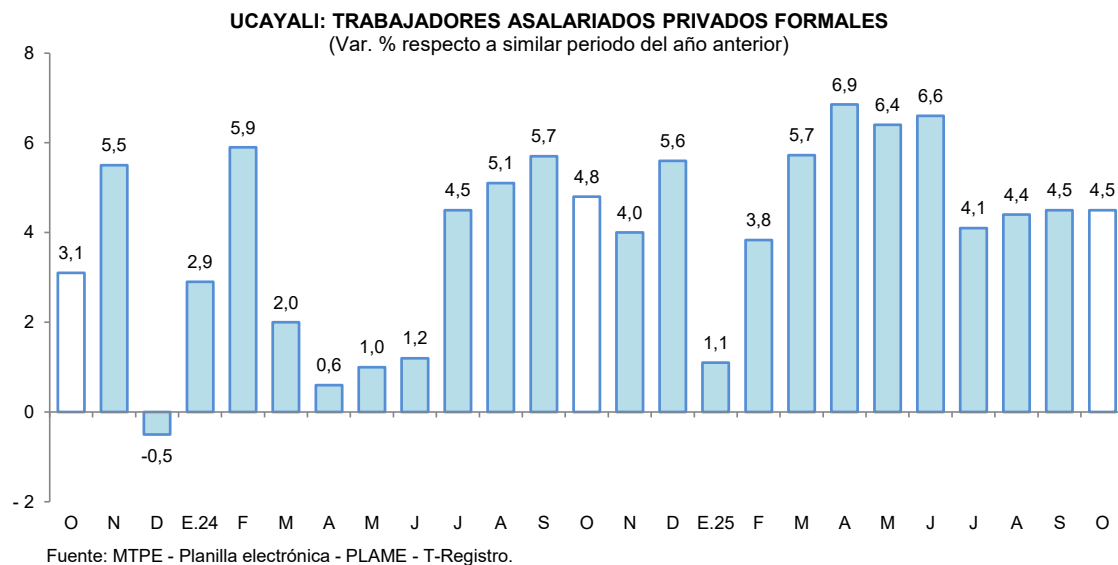

### III. SECTOR EXTERNO

#### 1. Exportaciones

- Las exportaciones totalizaron US \$4,0 millones en el mes de noviembre, lo que representa una contracción de 55,6 por ciento con respecto a similar mes del año anterior, por influencia de menores transacciones de productos agropecuarios y maderas. Asimismo, durante el periodo enero-noviembre, se acumuló una reducción de 25,7 por ciento en términos interanuales.

Cuadro N° 8

**UCAYALI: EXPORTACIONES POR GRUPO DE PRODUCTOS <sup>1/</sup>**  
(Valor FOB en millones de US\$)

TIPO	Estructura % 2020	Noviembre			Enero-Noviembre		
		2024	2025	Var. %	2024	2025	Var. %
<b>PRODUCTOS NO TRADICIONALES</b>	<b>99,9</b>	<b>9,0</b>	<b>3,8</b>	<b>-57,8</b>	<b>129,8</b>	<b>96,1</b>	<b>-26,0</b>
Agropecuarios	67,1	5,1	1,6	-68,6	102,3	72,9	-28,7
Pesqueros	0,1	0,0	0,0	-	0,1	0,0	-100,0
Maderas y sus manufacturas	32,5	3,8	1,5	-60,5	27,0	20,8	-23,0
Resto	0,2	0,2	0,6	200,0	0,5	2,4	380,0
<b>OTRAS EXPORTACIONES</b>	<b>0,1</b>	<b>0,0</b>	<b>0,2</b>	<b>-</b>	<b>0,1</b>	<b>0,4</b>	<b>300,0</b>
<b>TOTAL</b>	<b>100,0</b>	<b>9,0</b>	<b>4,0</b>	<b>-55,6</b>	<b>129,9</b>	<b>96,5</b>	<b>-25,7</b>

<sup>1/</sup> Cifras preliminares y depuradas a enero 2026.

Fuente: SUNAT

Elaboración: BCRP, Sucursal Iquitos. Departamento de Estudios Económicos.

- Las exportaciones de productos no tradicionales, en noviembre, registraron un declive de 57,8 por ciento interanual, inducidas por las menores ventas de cacao en grano, madera aserrada y aceite crudo de palma, principalmente. Con ello, en el periodo enero-noviembre, acumularon una caída de 26,0 por ciento con respecto a similar periodo del año anterior, explicado por las menores transacciones de cacao en grano, madera aserrada y *decking*.
- En el mes de noviembre, los principales mercados de destino fueron: Italia (18,8 por ciento), Indonesia (15,9 por ciento), Chile (11,0 por ciento), Francia (9,9 por ciento), y Malasia (7,2 por ciento). El primero adquirió cacao en grano; el segundo, orquídeas y semillas de kudzu; el tercero, aceite refinado de palma y madera aserrada; el cuarto, madera moldurada; y el quinto, cacao en grano, principalmente.



- Asimismo, las exportaciones en noviembre se realizaron a través de las aduanas: Marítima del Callao (93,9 por ciento), Tumbes (5,9 por ciento), y Aérea y Postal EX-IAAC (0,2 por ciento). La primera registra mayores movimientos de cacao en grano y madera moldurada; la segunda, aditivos químicos; y la tercera, peces ornamentales y camu-camu en polvo, principalmente.

## IV. CRÉDITO Y DEPÓSITOS

### 1. Crédito

- El crédito en Ucayali al finalizar noviembre 2025 registró un crecimiento de 5,3 por ciento interanual y un saldo de S/ 2 430 millones, de los cuales, el 98,5 por ciento se encuentra colocado en moneda nacional. Respecto al mes previo se observa un incremento de 1,8 por ciento.
- Por tipo de institución financiera, el crédito en la Banca Múltiple, que cuenta con la participación del 63,1 por ciento del crédito total, registró un crecimiento de 10,4 por ciento interanual. Asimismo, Agrobanco (24,3 por ciento), Cajas Rurales (17,7 por ciento), Banco de la Nación (16,2 por ciento) y las Cajas Municipales (1,1 por ciento), registraron crecimiento. Por su lado, las Financieras (-36,5 por ciento) sufrieron caídas.
- La ratio crédito/depósitos pasó de 1,46 en noviembre de 2024 a 1,35 en noviembre de 2025, es decir, se redujo en 0,11 puntos porcentuales; además, una ratio mayor que la unidad indica que Ucayali es un demandante neto de crédito.

**Cuadro N° 9**  
**Ucayali: Créditos 1/**  
(Millones de soles)

	Estructura % nov-25	Saldo en millones de soles con TCF 1/		Tasa de crecimiento (%)	
		oct-25	nov-25	Mes	12 Meses
<b>BN y Agrobanco</b>	<b>13,3</b>	<b>309</b>	<b>324</b>	<b>5,0</b>	<b>16,6</b>
Banco de la Nación	12,7	292	307	5,2	16,2
Agrobanco	0,7	16	17	1,4	24,3
<b>Sin BN y Agrobanco</b>	<b>86,7</b>	<b>2 077</b>	<b>2 106</b>	<b>1,4</b>	<b>3,8</b>
Banca Múltiple	63,1	1 513	1 534	1,4	10,4
Financieras	5,3	127	129	1,5	-36,5
Cajas Municipales	17,8	428	433	1,2	1,1
Cajas Rurales	0,4	10	10	3,6	17,7
Empresas de Crédito	0,0	0	0	-	-
<b>TOTAL</b>	<b>100,0</b>	<b>2 386</b>	<b>2 430</b>	<b>1,8</b>	<b>5,3</b>
MN	98,5	2 354	2 393	1,6	5,1
ME	1,5	31	37	18,9	22,1
Coef. de Dolarización (%)		1,3	1,5		

1/ Los saldos en moneda extranjera se valúan al tipo de cambio constante de diciembre de 2024 (S/ 3,77)

Fuente: SBS y AFP

Elaboración: BCRP - Sucursal Iquitos, Departamento de Estudios Económicos

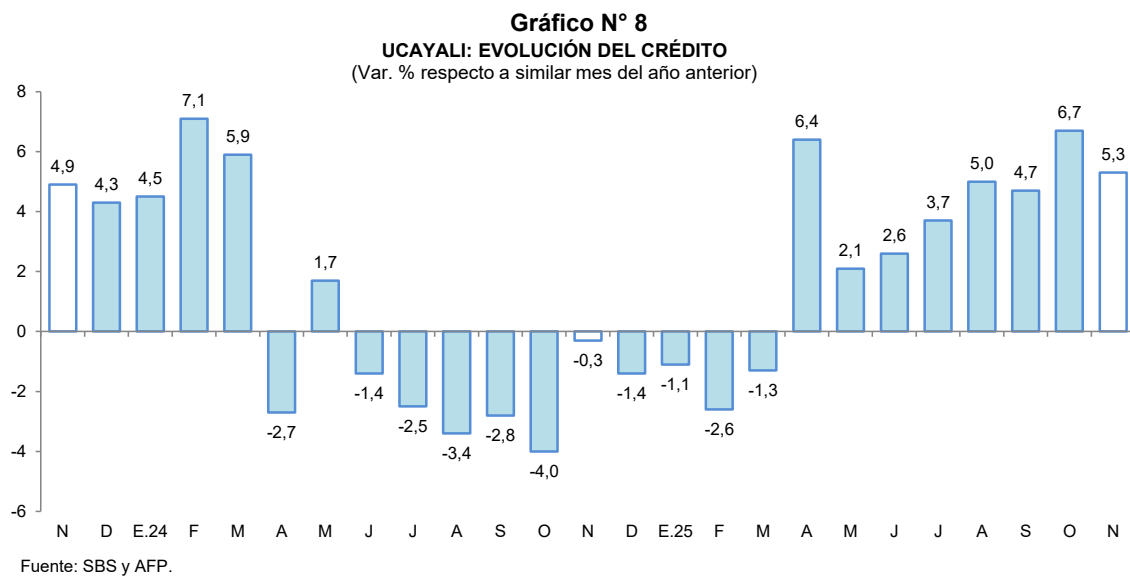

- Por tipo de moneda, las colocaciones en moneda nacional registraron un incremento de 5,1 por ciento; asimismo, en moneda extranjera aumentaron en 22,1 por ciento; con ello, la participación relativa del crédito en soles (98,5 por ciento del total) decreció en 0,2 puntos porcentuales frente a la participación del crédito en moneda extranjera (1,5 por ciento) con respecto a noviembre de 2024.

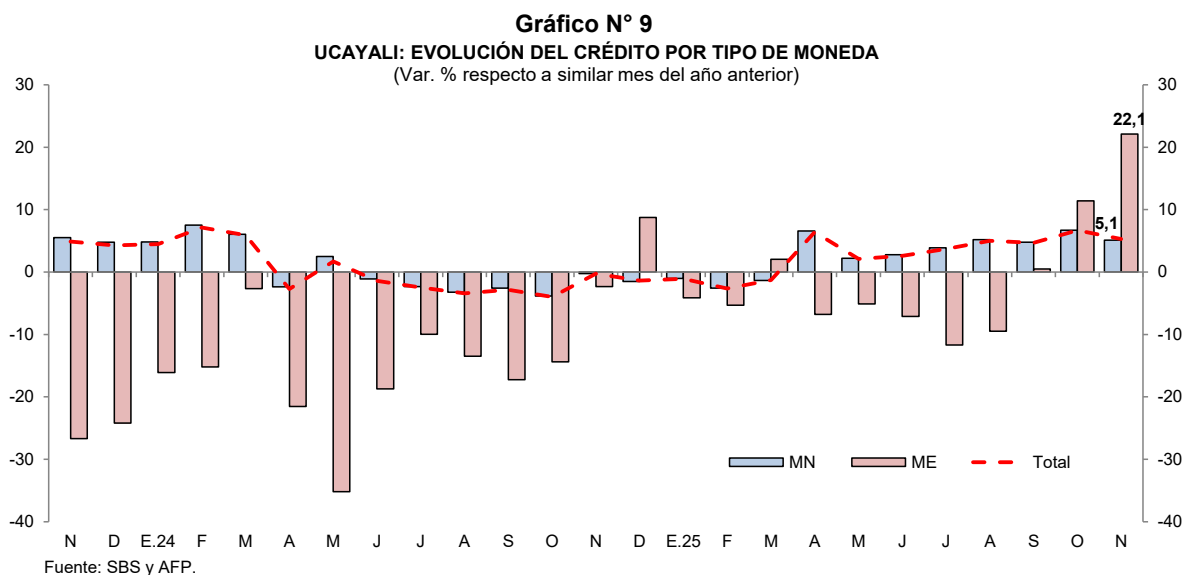

- Sin considerar al Banco de la Nación y Agrobanco, al término de noviembre 2025, el 62,3 por ciento del total de créditos se dirigió al segmento empresarial, el 31,5 por ciento para consumo y el 6,2 por ciento restante al sector hipotecario.

**Cuadro N° 10**  
**Ucayali: Créditos por Tipo sin BN y Agrobanco**  
(En porcentaje)

	Estructura % nov-25	Tasa de crecimiento (%) noviembre-2025	
		Mes	12 Meses
<b>Empresarial</b>	<b>62,3</b>	<b>1,7</b>	<b>1,5</b>
Corporativo	0,0	0,8	-
Grandes Empresas	2,3	-6,0	-
Medianas Empresas	4,9	3,3	-
Pequeñas Empresas	48,4	1,9	-
Microempresas	6,7	1,7	-
<b>Consumo</b>	<b>31,5</b>	<b>1,0</b>	<b>8,5</b>
<b>Hipotecario</b>	<b>6,2</b>	<b>0,2</b>	<b>3,9</b>
<b>Total <sup>1/</sup></b>	<b>100,0</b>	<b>1,4</b>	<b>3,8</b>

1/ Sin Banco de la Nación y Agrobanco, evaluada con tipo de cambio fijo

Fuente: SBS - Carpeta de Información del Sistema Financiero

Elaboración: BCRP - Sucursal Iquitos, Departamento de Estudios Económicos

- Por su parte, la morosidad en Ucayali alcanzó el 7,1 por ciento al término de noviembre 2025, reduciéndose en 1,1 puntos porcentuales, respecto de su similar del año pasado.

**Gráfico N° 10**  
**UCAYALI: TASA DE MOROSIDAD <sup>1/</sup>**  
(Porcentaje)

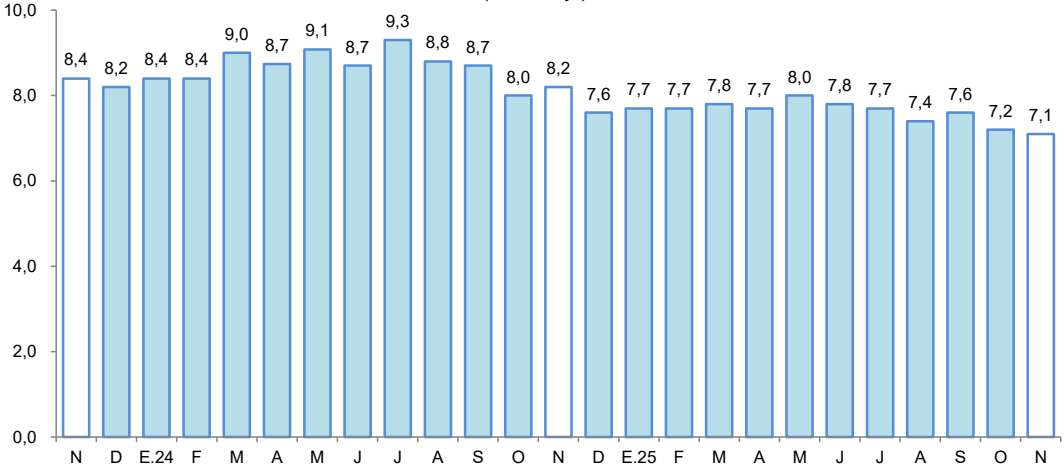

1/ preliminar, calculado en base a: (créditos vencidos + créditos en cobranza judicial) / colocaciones brutas.  
Fuente: SBS y AFP.



**Cuadro N° 11**

**Ucayali: Créditos por Empresas**

(Millones de soles con TCF)

	Estructura % nov-25	Saldo en millones de soles con TCF		Tasa de crecimiento (%)	
		oct-25	nov-25	Mes	12 Meses
<b>Agrobanco.</b>	<b>0,7</b>	<b>16</b>	<b>17</b>	<b>1,4</b>	<b>24,3</b>
Agrobanco	0,7	16	17	1,4	24,3
<b>Banco de la Nación.</b>	<b>12,7</b>	<b>292</b>	<b>307</b>	<b>5,2</b>	<b>16,2</b>
Banco de la Nación	12,7	292	307	5,2	16,2
<b>Banca Múltiple</b>	<b>63,1</b>	<b>1 513</b>	<b>1 534</b>	<b>1,4</b>	<b>10,4</b>
Banco BBVA	19,8	470	480	2,1	4,4
Banco BCP	16,2	390	394	1,0	3,1
Banco Scotiabank	8,0	189	193	2,5	-4,1
Banco Interbank	5,9	147	145	-1,7	-7,2
Banco Mibanco	5,5	130	133	2,4	13,2
Banco Compartamos	2,5	58	60	3,2	-
Banco Pichincha	1,0	26	24	-6,4	-27,7
Banco Alfin	0,6	14	15	1,2	26,6
Banco Falabella	0,5	13	12	-0,9	-4,5
Banco Banbif	0,7	15	16	7,0	154,0
Banco Ripley	0,4	9	10	4,1	27,1
Banco de Comercio	0,1	3	3	3,9	473,7
Banco Santander Consum	2,0	48	48	0,0	-
<b>Cajas Municipales</b>	<b>17,8</b>	<b>428</b>	<b>433</b>	<b>1,2</b>	<b>1,1</b>
CMAC Huancayo	5,2	124	127	2,1	8,4
CMAC Piura	4,7	113	115	1,2	-5,8
CMAC Arequipa	4,6	111	111	0,6	4,0
CMAC Maynas	2,4	59	59	0,4	-13,3
CMAC Cusco	0,6	13	14	2,0	43,4
CMCP Lima	0,3	7	7	0,0	58,8
<b>Financieras</b>	<b>5,3</b>	<b>127</b>	<b>129</b>	<b>1,5</b>	<b>-36,5</b>
Financiera Confianza	3,9	92	94	2,1	29,9
Financiera Santander C.	0,0	0	0	-	-
Financiera Efectiva	0,8	19	18	-0,5	3,3
Financiera Oh!	0,7	17	17	0,4	16,9
Financiera Crediscotia	0,0	0	0	-	-100,0
Financiera Compartamos	0,0	0	0	-	-100,0
Financiera Mitsui Auto	0,0	0	0	-	-
<b>Empresas de Crédito</b>	<b>0,0</b>	<b>0</b>	<b>0</b>	<b>-</b>	<b>-</b>
EC Inversiones La Cruz	0,0	0	0	-	-
<b>Cajas Rurales</b>	<b>0,4</b>	<b>10</b>	<b>10</b>	<b>3,6</b>	<b>17,7</b>
CRAC Los Andes	0,4	10	10	3,6	17,7
<b>Total general</b>	<b>100,0</b>	<b>2 386</b>	<b>2 430</b>	<b>1,8</b>	<b>5,3</b>

1/ Los saldos en moneda extranjera se valúan al tipo de cambio constante de diciembre de 2024 (S/ 3,77)

Fuente: SBS y AFP

Elaboración: BCRP - Sucursal Iquitos, Departamento de Estudios Económicos

## 2. Depósitos

- Los depósitos en Ucayali crecieron 14,4 por ciento interanual en noviembre, a S/ 1 803 millones, debido a los mayores depósitos en la Banca Múltiple, los cuales se incrementaron en 14,6 por ciento. Asimismo, se incrementaron los depósitos del Banco de la Nación (22,8 por ciento) y en las Cajas Municipales (7,2 por ciento). Contrariamente, las captaciones de las Financieras se redujeron en 28,8 por ciento y en las Cajas Rurales (-31,5 por ciento).



- Por modalidad de captación, se incrementaron los depósitos de ahorro (19,8 por ciento), los depósitos a la vista (12,2 por ciento) y los depósitos a plazo (3,3 por ciento).

**Cuadro N° 12**  
**Ucayali: Depósitos 1/**  
(Millones de soles)

	Estructura % nov-25	Saldo en millones de soles con TCF 1/		Tasa de crecimiento (%)	
		oct-25	nov-25	Mes	12 Meses
<b>Banco de la Nación</b>	<b>16,6</b>	<b>301</b>	<b>298</b>	<b>-0,9</b>	<b>22,8</b>
Banco de la Nación	16,6	301	298	-0,9	22,8
<b>Sin BN y Agrobanco</b>	<b>83,4</b>	<b>1 460</b>	<b>1 505</b>	<b>3,0</b>	<b>12,9</b>
Banca Múltiple	73,5	1 283	1 325	3,3	14,6
Financieras	1,0	18	18	-0,3	-28,8
Cajas Municipales	9,0	159	162	1,5	7,2
Cajas Rurales	0,0	0	0	-18,5	-31,5
<b>TOTAL</b>	<b>100,0</b>	<b>1 762</b>	<b>1 803</b>	<b>2,4</b>	<b>14,4</b>
Vista	31,9	583	574	-1,5	12,2
Ahorro	52,2	897	941	4,9	19,8
A plazo	16,0	282	288	2,2	3,3
MN	86,5	1 530	1 560	1,9	12,7
ME	13,5	232	243	5,1	27,0
Coef. de Dolarización (%)		13,2	13,5		

1/ Los saldos en moneda extranjera se valúan al tipo de cambio constante de diciembre de 2024 (S/ 3,77)  
Fuente: SBS y AFP  
Elaboración: BCRP - Sucursal Iquitos, Departamento de Estudios Económicos

- En cuanto al tipo de moneda, los depósitos en soles crecieron en 12,7 por ciento, capturando un 86,5 por ciento del total de los depósitos; asimismo, los depósitos en moneda extranjera, que concentraron el 13,5 por ciento restante, se incrementaron en 27,0 por ciento.

**Gráfico N° 11**  
**UCAYALI: EVOLUCIÓN DE LOS DEPÓSITOS**  
(Var. % respecto a similar mes del año anterior)

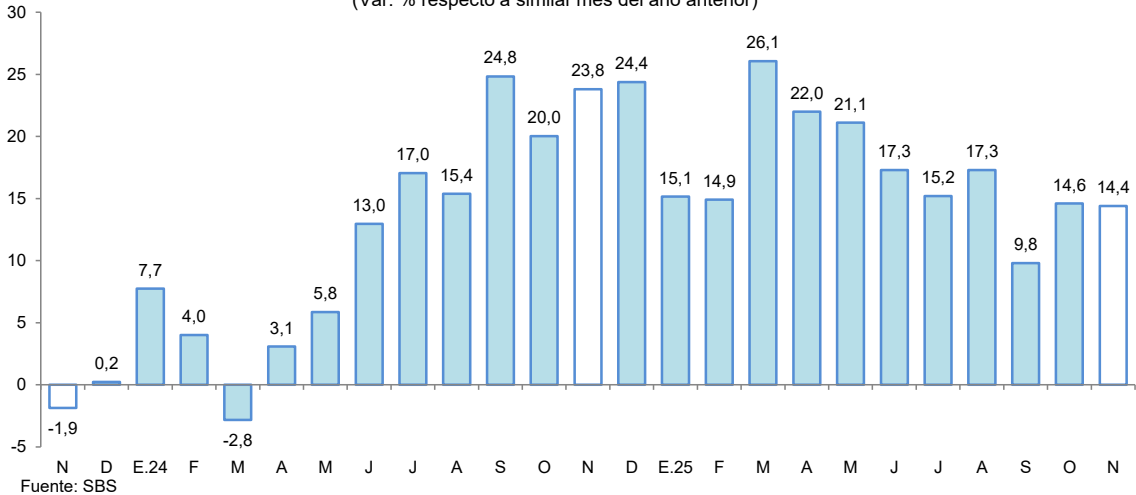

- El coeficiente de dolarización de los depósitos alcanzó el 13,5 por ciento, mayor en 1,3 puntos porcentuales al registrado en noviembre de 2024.





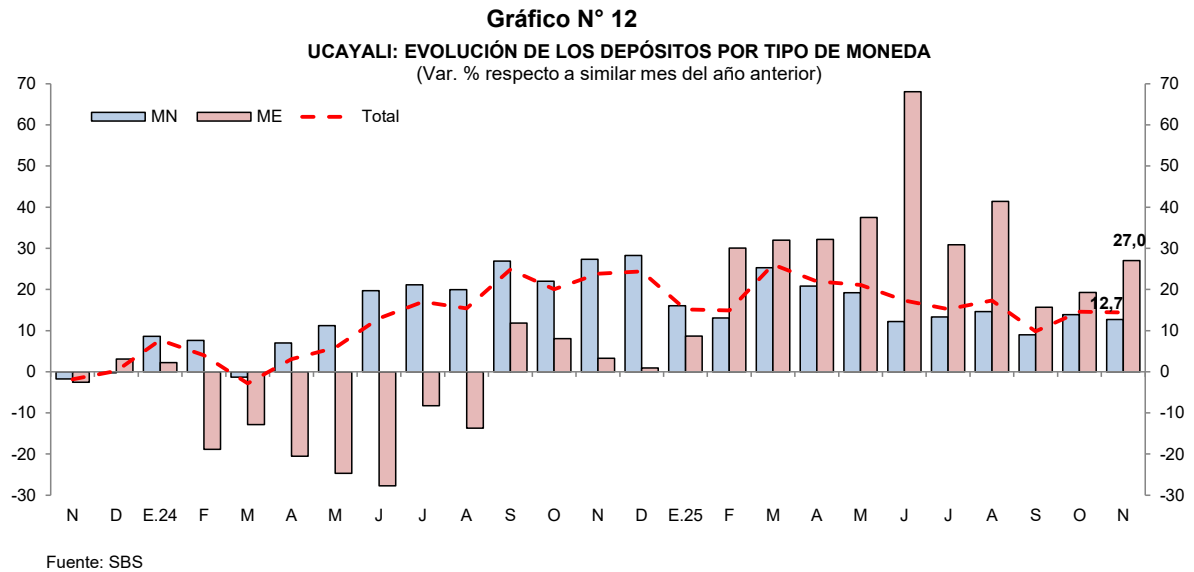

## V. EJECUCIÓN DEL PRESUPUESTO DE GASTOS DEL GOBIERNO GENERAL

### 1. Gasto corriente no financiero

- El gasto corriente no financiero se contrajo en 11,0 por ciento interanual en noviembre, debido a los menores montos devengados en dos de los tres niveles de gobierno; así, el Gobierno Regional lo disminuyó en 19,8 por ciento, explicado por menores erogaciones en remuneraciones, adquisición de bienes y contratación de servicios; y los Gobiernos Locales lo redujeron en 18,4 por ciento, fundamentado por los menores desembolsos en adquisición de bienes, contratación de servicios y pago de pensiones; no obstante, el Gobierno Nacional lo incrementó en 15,6 por ciento, sustentado por mayores gastos en otros gastos corrientes, adquisición de bienes y contratación de servicios.
- En el periodo enero-noviembre, el gasto corriente no financiero creció en 3,9 por ciento, sustentado por los mayores gastos del Gobierno Nacional (7,4 por ciento), de los Gobiernos Locales (4,7 por ciento) y del Gobierno Regional (1,6 por ciento).

**Cuadro N° 13**  
**UCAYALI: GASTO CORRIENTE NO FINANCIERO <sup>1/</sup>**  
(Millones de soles)

	Noviembre			Enero - Noviembre		
	2024	2025	Var. % real	2024	2025	Var. % real
Gobierno nacional	52,7	61,7	15,6	611,1	665,9	7,4
Gobierno regional	132,9	108,1	-19,8	1 082,2	1 116,6	1,6
Gobiernos locales	30,9	25,6	-18,4	291,3	309,6	4,7
<b>Total</b>	<b>216,5</b>	<b>195,4</b>	<b>-11,0</b>	<b>1 984,5</b>	<b>2 092,2</b>	<b>3,9</b>

1/ Información actualizada al 1 de Diciembre de 2025.

Fuente: MEF.

Elaboración: BCRP, Sucursal Iquitos. Departamento de Estudios Económicos.



## 2. Inversión pública

- La inversión pública decreció en 15,8 por ciento interanual en noviembre, debido al menor dinamismo en dos de los tres niveles de gobierno; así, en el Gobierno Nacional se contrajo en 62,9 por ciento, sustentado por el menor desarrollo de obras en los sectores de educación, ambiente y justicia; y en el Gobierno Regional se redujo en 14,2 por ciento, explicado por la menor ejecución de obras en los sectores de planeamiento, educación y turismo; no obstante, en los Gobiernos Locales se incrementó en 32,5 por ciento, fundamentado por las mayores inversiones en los sectores de transporte, planeamiento y educación.
- En el periodo enero-noviembre, la inversión decreció en 20,0 por ciento interanual, explicada por la menor ejecución de obras por parte del Gobierno Regional (-31,8 por ciento), de los Gobiernos Locales (-2,1 por ciento) y del Gobierno Nacional (-0,4 por ciento).

**Cuadro N° 14**  
**UCAYALI: INVERSIÓN PÚBLICA** <sup>1/ 2/</sup>  
(Millones de soles)

	Noviembre			Enero - Noviembre		
	2024	2025	Var. % real	2024	2025	Var. % real
Gobierno nacional	25,4	9,5	-62,9	129,0	130,4	-0,4
Gobierno regional	51,6	44,9	-14,2	532,2	368,0	-31,8
Gobiernos locales	23,0	30,9	32,5	207,5	206,3	-2,1
<b>Total</b>	<b>100,0</b>	<b>85,3</b>	<b>-15,8</b>	<b>868,7</b>	<b>704,6</b>	<b>-20,0</b>

1/ Información actualizada al 1 de Diciembre de 2025.

2/ Comprende la adquisición de activos no financieros.

Fuente: MEF.

Elaboración: BCRP, Sucursal Iquitos. Departamento de Estudios Económicos.

- En el acumulado anual al mes de noviembre, en Ucayali se ejecutó el 63,4 por ciento del presupuesto institucional modificado (PIM). En ese contexto, el Gobierno Regional alcanzó el 73,0 por ciento; el Gobierno Nacional registró el 63,5 por ciento; y los Gobiernos Locales avanzaron al 51,3 por ciento.

**Gráfico N° 13**  
**UCAYALI: INVERSIÓN PÚBLICA**  
(Var. % real respecto a similar periodo del año anterior)

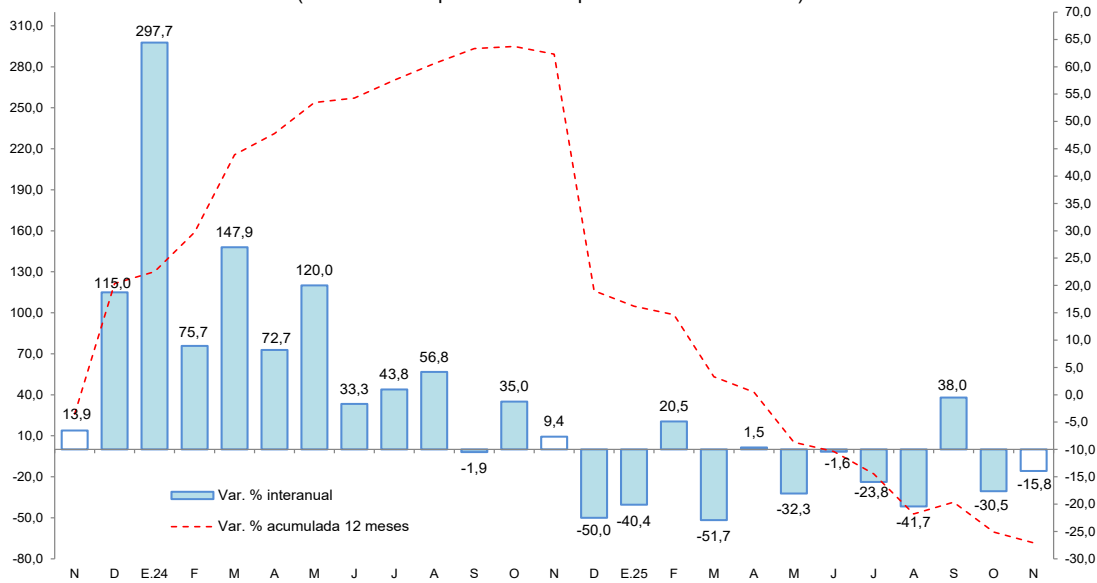

Fuente: MEF.



Los proyectos con mayor monto mensual devengado, por nivel de gobierno, son los siguientes:

- El **Gobierno Nacional** destinó S/ 1,3 millones al mejoramiento de los servicios de investigación y transferencia tecnológica en el manejo y recuperación de suelos agrícolas degradados y aguas para riego en la pequeña y mediana agricultura, en la región Ucayali; entre otros.
- El **Gobierno Regional** destinó S/ 5,5 millones al mejoramiento del sistema de agua potable y desagüe en diversos sectores del centro poblado San Alejandro, en el distrito de Irazola; S/ 5,2 millones al mejoramiento del jirón Santiago Antúnez de Mayolo, en la ciudad de Pucallpa; S/ 3,7 millones al mejoramiento del camino vecinal Previsto–Garcilazo de la Vega–Santa Ana, en el distrito de Padre Abad; S/ 2,4 millones al mejoramiento de los servicios educativos de varias especialidades del Instituto Superior Tecnológico Público Suiza; S/ 1,9 millones al mejoramiento de la avenida John F. Kennedy (tramo Leguía-Centenario), en la provincia de Coronel Portillo; entre otros.
- Los **Gobiernos Locales** destinaron S/ 3,4 millones a la renovación del puente en el camino vecinal UC-584, en el distrito de Campoverde; S/ 3,0 millones al mejoramiento del servicio de educación primaria en diversos centros poblados de la provincia de Atalaya; S/ 2,7 millones a la renovación del puente en el camino vecinal UC-579, en el centro poblado Santa Catalina, en el distrito de Campoverde; S/ 1,4 millones a la renovación del puente en el camino vecinal UC-569, en el centro poblado Buenos Aires, en el distrito de Campoverde; entre otros.



## VI. ANEXOS

BANCO CENTRAL DE RESERVA DEL PERÚ – SUCURSAL IQUITOS

Anexo N° 01

UCAYALI: PRODUCCIÓN AGROPECUARIA <sup>1/</sup>  
(T.M.)

	2024			2025												
	nov.	dic.	Ene.-Dic.	ene.	feb.	mar.	abr.	may.	jun.	jul.	ago.	sep.	oct.	nov.		
TOTAL AGRÍCOLA	135 610	128 643	1 430 313	115 174	119 175	109 326	81 068	101 696	125 056	90 320	83 805	94 044	87 098	147 324	TOTAL AGRÍCOLA	
Arroz cáscara	9 413	18 757	139 774	17 797	20 938	18 391	3 017	1 704	4 876	3 604	2 651	14 716	11 233	7 978	Arroz cáscara	
Plátano	24 164	24 324	301 219	23 964	23 995	23 033	22 144	19 134	18 339	17 360	16 914	16 821	16 775	16 439	Plátano	
Yuca	2 892	8 644	76 329	4 670	10 113	11 888	7 979	34 064	45 801	19 211	13 832	2 801	2 689	5 759	Yuca	
Naranja	0	336	10 306	478	581	641	633	914	1 232	1 105	660	0	0	0	Naranja	
Papaya	3 924	3 653	46 516	3 261	2 648	1 960	1 322	859	1 034	904	836	799	785	896	Papaya	
Piña	694	480	5 995	297	305	227	174	140	185	299	277	474	601	678	Piña	
Caña de azúcar	734	490	6 538	335	227	128	81	136	215	258	254	272	474	539	Caña de azúcar	
Maíz amarillo duro	6 578	10 706	47 379	11 962	6 464	3 541	650	321	548	506	1 057	6 360	8 049	2 957	Maíz amarillo duro	
Palma aceitera	77 740	51 810	674 227	43 095	45 460	41 760	38 554	33 566	39 566	36 742	37 106	37 073	36 956	102 901	Palma aceitera	
Aguaje	741	633	11 179	700	777	655	426	473	468	423	398	406	431	506	Aguaje	
Camu camu	107	128	1 114	117	68	19	18	119	104	57	44	19	45	450	Camu camu	
Pijuayo fruto	237	385	4 619	509	583	526	356	209	0	0	0	0	15	331	Pijuayo fruto	
Pijuayo palmito	0	0	0	0	0	0	0	0	0	0	0	0	0	0	Pijuayo palmito	
Otros agrícolas	1 606	823	21 421	706	399	308	837	5 159	8 260	6 472	5 074	6 879	2 772	1 942	Otros agrícolas	
Cacao	533	275	8 051	134	90	55	31	3 951	6 318	4 618	2 969	1 754	1 382	981	Cacao	
Café	0	0	3 337	0	0	0	621	949	1 662	1 430	1 178	891	0	0	Café	
Algodón	123	0	363	0	0	0	0	0	0	0	0	246	199	125	Algodón	
Cocona	225	166	2 442	134	105	73	43	99	156	295	302	313	329	345	Cocona	
Soya	61	29	436	28	3	0	0	0	0	0	0	93	81	31	Soya	
Melón	310	0	2 957	47	0	0	0	0	0	0	247	3 282	499	115	Melón	
Pepino	299	195	2 311	171	5	0	0	33	34	46	341	288	265	286	Pepino	
Ungurahui	55	157	1 523	191	195	180	142	127	90	83	37	12	18	59	Ungurahui	
Resto agrícola	6 781	7 472	83 697	7 284	6 617	6 248	4 878	4 898	4 427	3 380	4 700	7 425	6 271	5 947	Resto agrícola	
TOTAL PECUARIO	2 499	3 153	31 505	2 221	1 779	2 369	2 566	2 568	2 697	2 809	3 035	2 691	3 433	2 487	TOTAL PECUARIO	
Carne de ave	1 362	1 880	17 729	1 127	676	1 211	1 504	1 483	1 654	1 667	1 869	1 492	2 281	1 375	Carne de ave	
Carne de porcino	121	160	1 317	96	99	116	103	110	111	121	142	156	161	123	Carne de porcino	
Carne de vacuno	520	612	5 525	407	402	422	398	414	380	446	442	491	473	472	Carne de vacuno	
Carne de ovino	9	11	78	6	5	5	4	6	6	7	7	8	8	9	Carne de ovino	
Leche	246	246	3 634	296	316	346	286	296	286	296	296	246	246	249	Leche	
Huevos	241	243	3 222	289	283	270	272	259	261	273	278	298	264	260	Huevos	

1/ Cifras preliminares.

Fuente: Dirección Regional de Agricultura de Ucayali.

Elaboración: BCRP - Sucursal Iquitos.



BANCO CENTRAL DE RESERVA DEL PERÚ – SUCURSAL IQUITOS

Anexo N° 02

UCAYALI: PRODUCCIÓN PESQUERA  
(T.M.)

	2024			2025											
	nov.	díc.	Ene.-Dic.	ene.	feb.	mar.	abr.	may.	jun.	jul.	ago.	sep.	oct.	nov.	
<b>DESEMBARQUE TOTAL <sup>1/</sup></b>	<b>284</b>	<b>163</b>	<b>2 152</b>	<b>109</b>	<b>84</b>	<b>50</b>	<b>95</b>	<b>97</b>	<b>72</b>	<b>234</b>	<b>375</b>	<b>257</b>	<b>366</b>	<b>235</b>	<b>DESEMBARQUE TOTAL <sup>1/</sup></b>
Fresco	263	156	1 856	100	69	45	74	77	56	188	350	235	346	191	Fresco
Seco-salado	20	7	295	9	15	6	21	19	16	45	24	22	20	44	Seco-salado
<b>DESEMBARQUE TOTAL <sup>2/</sup></b>	<b>284</b>	<b>163</b>	<b>2 152</b>	<b>109</b>	<b>84</b>	<b>50</b>	<b>95</b>	<b>97</b>	<b>72</b>	<b>234</b>	<b>375</b>	<b>257</b>	<b>366</b>	<b>235</b>	<b>DESEMBARQUE TOTAL <sup>2/</sup></b>
Acarahuazú	0	0	4	0	0	0	0	0	0	0	1	1	0	2	Acarahuazú
Achacubo	0	0	0	0	0	0	0	0	0	1	0	0	0	0	Achacubo
Arahuana	0	0	11	1	5	0	1	1	0	0	0	0	2	3	Arahuana
Boquichico	17	19	326	20	20	15	32	10	20	84	46	44	59	21	Boquichico
Chiu Chiu	11	17	46	18	3	2	2	0	0	0	0	0	3	19	Chiu Chiu
Doncella	1	2	37	1	1	1	2	3	4	11	8	3	6	11	Doncella
Dorado	0	0	7	1	0	0	1	0	0	2	1	1	0	0	Dorado
Gamitana	0	0	5	0	0	0	1	1	0	1	1	1	0	2	Gamitana
Lisa	3	2	36	1	1	2	6	5	3	11	14	4	12	5	Lisa
LLambina	29	46	210	39	21	8	6	21	0	0	0	0	15	36	LLambina
Llausa	0	1	12	0	0	0	0	1	2	6	1	0	0	0	Llausa
Maparate	5	8	47	3	2	0	8	2	0	4	1	0	7	6	Maparate
Mota	10	5	59	2	7	4	5	3	0	6	9	18	15	5	Mota
Paco	2	0	3	0	0	0	0	1	0	2	1	1	0	1	Paco
Paiche	0	0	7	0	0	0	0	0	1	0	2	1	0	0	Paiche
Palometa	0	1	50	2	0	1	6	7	3	27	36	12	4	1	Palometa
Sardina	6	2	77	0	1	1	3	17	12	21	30	32	15	3	Sardina
Torre	0	0	3	0	0	0	0	0	0	0	0	0	0	0	Torre
Tucunaré	0	0	3	0	0	0	0	0	0	0	2	0	1	0	Tucunaré
Turushuqui	1	0	14	0	0	0	0	0	0	1	0	0	0	2	Turushuqui
Yulilla	1	1	5	1	0	0	1	0	0	0	0	0	0	0	Yulilla
Otras especies	198	60	1 190	19	22	14	22	23	25	56	221	139	228	119	Otras especies
<b>PECES ORNAMENTALES (unidades)</b>	<b>96 334</b>	<b>40 862</b>	<b>641 981</b>	<b>35 049</b>	<b>988</b>	<b>3 412</b>	<b>6 778</b>	<b>10 965</b>	<b>16 072</b>	<b>125 659</b>	<b>51 239</b>	<b>51 721</b>	<b>77 914</b>	<b>34 720</b>	<b>PECES ORNAMENTALES (unidades)</b>

1/ Por estado de conservación.

2/ Por tipo de especie.

Fuente: Dirección Regional de la Producción de Ucayali.

Elaboración: BCRP - Sucursal Iquitos.



Anexo Nº 03

UCAYALI: PRODUCCIÓN DE MADERA ROLLIZA  
(m<sup>3</sup>)

	2024			2025											
	nov.	dic.	Ene.-Dic.	ene.	feb.	mar.	abr.	may.	jun.	jul.	ago.	sep.	oct.	nov.	
Especies de madera															Especies de madera
Aguano masha	38	186	1 871	29	46	0	0	21	57	15	94	24	29	255	Aguano masha
Bolaina blanca	962	534	13 395	1 117	622	211	2 017	452	1 063	1 053	431	889	117	398	Bolaina blanca
Caoba	0	0	0	0	0	0	0	0	0	0	0	0	0	0	Caoba
Capirona	382	138	949	227	530	93	91	0	776	665	11	721	443	0	Capirona
Cachimbo	6 400	5 816	28 592	3 111	1 488	18	2 407	1 142	61	446	4 839	2 421	6 591	10 288	Cachimbo
Catahua	0	0	1 241	16	571	19	0	0	8	12	78	39	309	503	Catahua
Cedro	0	110	982	135	100	32	0	0	0	0	0	0	0	0	Cedro
Copaiba	1 453	1 218	18 614	2 128	2 939	420	0	2 821	3 484	1 053	1 069	1 242	537	1 164	Copaiba
Cumala	2 095	274	9 380	155	286	275	2	16	10	0	199	183	195	383	Cumala
Estoraque	112	588	4 482	1 457	642	144	0	173	0	1	0	84	151	3	Estoraque
Huayruro	4 015	2 784	19 521	2 567	2 302	1 374	385	190	1 559	831	3 187	1 862	2 806	6 228	Huayruro
Huimba negra	449	588	3 207	164	371	282	140	24	30	93	62	96	87	82	Huimba negra
Ishpingo	202	262	1 801	39	89	17	22	0	274	0	0	180	123	43	Ishpingo
Lagarto caspi	0	0	128	7	0	0	0	0	0	0	0	23	84	36	Lagarto caspi
Lupuna blanca	0	0	0	0	0	0	0	0	0	0	0	0	0	0	Lupuna blanca
Moena	600	499	6 543	203	428	60	38	380	10	10	318	411	775	190	Moena
Panguana	1 776	892	7 495	151	251	13	24	65	102	137	408	1 389	1 648	895	Panguana
Pashaco	1 644	1 562	8 884	495	1 206	15	57	297	174	149	862	667	1 642	1 459	Pashaco
Pumaquiro	152	186	973	0	21	0	47	13	136	0	0	58	31	51	Pumaquiro
Quinilla	0	317	2 884	98	195	55	3	297	0	409	42	740	411	130	Quinilla
Requia	69	100	433	158	0	0	0	0	0	0	2	0	35	103	Requia
Shihuahuaco	920	3 569	36 742	3 173	3 845	154	462	8 098	4 067	466	437	995	868	835	Shihuahuaco
Tornillo	1 954	1 740	14 120	307	1 294	16	110	32	746	96	417	566	1 588	2 944	Tornillo
Utucuro	0	0	547	0	0	0	0	0	0	0	0	333	131	0	Utucuro
Yacushapana	293	221	4 246	460	647	20	24	777	200	65	243	793	624	395	Yacushapana
Otros	14 911	16 562	212 122	7 271	8 629	2 728	3 782	4 806	2 837	4 368	15 965	17 751	14 176	21 540	Otros
TOTAL	38 424	38 145	399 151	23 470	26 501	5 945	9 610	19 604	15 593	9 870	28 664	31 464	33 400	47 926	TOTAL

Fuente: Gobierno Regional de Ucayali - Gerencia Regional Forestal y de Fauna Silvestre.

Elaboración: BCRP - Sucursal Iquitos.

## Anexo N° 04

**UCAYALI: PRODUCCIÓN DE MADERA ASERRADA**  
(m<sup>3</sup>)

	2024			2025											
	nov.	dic.	Ene.-Dic.	ene.	feb.	mar.	abr.	may.	jun.	jul.	ago.	sep.	oct.	nov.	
<b>Especies de madera</b>															<b>Especies de madera</b>
Aguano masha	47	9	164	45	20	4	6	81	3	36	6	31	3	28	Aguano masha
Caoba	0	0	25	0	0	0	0	0	0	0	0	0	0	0	Caoba
Capirona	112	151	1 977	104	98	20	207	164	40	16	247	602	527	670	Capirona
Cachimbo	2 384	1 288	19 868	5 727	4 897	3 912	3 003	2 595	1 119	1 202	1 512	2 838	3 107	2 952	Cachimbo
Catahua	0	0	1 251	49	46	82	297	42	19	31	106	161	75	155	Catahua
Cedro	5	0	208	6	38	6	25	79	19	0	0	0	0	0	Cedro
Copaiba	198	363	6 229	1 010	1 535	1 227	1 296	1 063	1 227	1 605	744	764	458	300	Copaiba
Cumala	161	70	3 990	917	642	592	379	182	62	120	215	249	130	202	Cumala
Estoraque	227	106	3 032	94	110	128	700	305	54	499	102	13	23	59	Estoraque
Huayruro	705	557	9 241	1 408	1 222	1 817	2 129	2 423	1 509	1 774	1 665	1 713	1 810	1 779	Huayruro
Huimba	8	55	797	90	257	47	213	69	8	19	108	49	49	56	Huimba
Ishpingo	15	73	981	3	64	43	71	37	34	0	9	1	98	0	Ishpingo
Lagarto caspi	0	0	1 901	0	13	1	0	0	0	0	0	0	11	0	Lagarto caspi
Lupuna	154	435	2 031	762	406	133	198	166	286	218	213	361	447	388	Lupuna
Marupa	173	88	1 243	103	373	305	197	64	141	210	303	274	193	311	Marupa
Moena	68	64	1 616	254	353	383	847	1 513	979	439	254	341	476	190	Moena
Pashaco	142	319	3 004	1 001	642	452	514	320	339	446	412	420	559	392	Pashaco
Pumaquiro	33	8	456	45	70	0	6	17	66	74	32	8	19	17	Pumaquiro
Quinilla	16	0	536	1	30	8	70	166	30	48	45	29	11	20	Quinilla
Requia	0	21	94	4	11	38	40	47	0	0	0	8	2	6	Requia
Shihuahuaco	469	55	12 693	166	358	1 090	2 097	1 880	1 755	1 690	968	1 319	951	499	Shihuahuaco
Tomillo	403	468	7 196	1 866	1 383	1 547	1 241	784	170	519	783	629	1 283	862	Tomillo
Utucuro	2	3	74	7	0	0	0	0	0	0	2	26	27	134	Utucuro
Yacushapana	30	35	1 484	25	135	149	131	113	251	255	104	197	212	158	Yacushapana
Otros	4 696	14 853	80 716	10 019	8 153	7 310	8 262	7 827	6 013	4 735	7 231	7 985	8 571	7 922	Otros
<b>TOTAL</b>	<b>10 050</b>	<b>19 023</b>	<b>160 805</b>	<b>23 706</b>	<b>20 855</b>	<b>19 291</b>	<b>21 930</b>	<b>19 939</b>	<b>14 123</b>	<b>13 937</b>	<b>15 063</b>	<b>18 016</b>	<b>19 041</b>	<b>17 100</b>	<b>TOTAL</b>

Fuente: Gobierno Regional de Ucayali - Gerencia Regional Forestal y de Fauna Silvestre.

Elaboración: BCRP - Sucursal Iquitos.



Anexo N° 05

UCAYALI: PRODUCCIÓN DE HIDROCARBUROS LÍQUIDOS Y GAS

	2024			2025												
	nov.	dic.	Ene.-Dic.	ene.	feb.	mar.	abr.	may.	jun.	jul.	ago.	sep.	oct.	nov.		
LÍQUIDOS DE GN <sup>1/</sup> Lote 31-C (LGN)	1	0	30	0	4	0	0	0	0	0	0	0	0	0	LÍQUIDOS DE GN <sup>1/</sup> Lote 31-C (LGN)	
PETROLEO CRUDO <sup>1/</sup> Lote 131	18	18	281	18	17	17	17	15	12	19	11	16	16	14	PETROLEO CRUDO <sup>1/</sup> Lote 131	
GAS NATURAL <sup>2/</sup> Lote 31-C	173	532	2 995	70	190	106	74	6	116	60	95	65	40	840	GAS NATURAL <sup>2/</sup> Lote 31-C	

1/ Miles de barriles.

2/ Millones de pies cúbicos.

Fuente: Perúpetro S.A.

Elaboración: BCRP - Sucursal Iquitos.

BANCO CENTRAL DE RESERVA DEL PERÚ – SUCURSAL IQUITOS

Anexo N° 06

UCAYALI: PRODUCCIÓN MANUFACTURERA <sup>1/</sup>  
(Índice de volumen físico: 2007=100)

C I I U	2024			2025												C I I U
	nov.	dic.	Ene.-Dic.	ene.	feb.	mar.	abr.	may.	jun.	jul.	ago.	sep.	oct.	nov.		
MANUFACTURA PRIMARIA	0,0	0,0	0,0	0,0	0,0	0,0	0,0	0,0	0,0	0,0	0,0	0,0	0,0	0,0	MANUFACTURA PRIMARIA	
2320 - Refinación de petróleo	0,0	0,0	0,0	0,0	0,0	0,0	0,0	0,0	0,0	0,0	0,0	0,0	0,0	0,0	2320 - Refinación de petróleo	
MANUFACTURA NO PRIMARIA	186,5	186,7	178,4	186,7	174,4	168,1	183,0	193,6	181,9	184,3	183,9	184,3	189,0	199,2	MANUFACTURA NO PRIMARIA	
1553 - Bebidas malteadas	349,5	313,2	316,2	291,5	279,1	272,2	293,6	322,0	321,6	327,4	321,0	310,0	314,0	295,5	1553 - Bebidas malteadas	
1554 - Bebidas gaseosas	367,5	367,5	414,1	428,0	359,3	369,8	354,1	432,0	396,2	425,1	482,4	427,5	471,8	388,2	1554 - Bebidas gaseosas	
2010 - Madera aserrada	46,2	87,4	61,6	109,0	95,9	87,9	100,9	91,4	64,9	63,2	66,8	82,4	87,5	136,5	2010 - Madera aserrada	
2710 - Calaminas y varillas	0,0	0,0	0,0	0,0	0,0	0,0	0,0	0,0	0,0	0,0	0,0	0,0	0,0	0,0	2710 - Calaminas y varillas	
2899 - Clavos para madera	0,0	0,0	0,0	0,0	0,0	0,0	0,0	0,0	0,0	0,0	0,0	0,0	0,0	0,0	2899 - Clavos para madera	
TOTAL	123.8	124.0	118.4	124.0	115.8	111.6	121.5	128.5	120.8	122.4	122.1	122.4	125.5	132.2	TOTAL	

<sup>1/</sup> Cifras preliminares

Fuente: Dirección Regional de la Producción de Ucayali - Encuesta a Empresas Industriales.

Elaboración: BCRP - Sucursal Iquitos.



Anexo N° 07

UCAYALI: PRODUCCIÓN MANUFACTURERA <sup>1/</sup>  
(Variación Porcentual)

C I I U	2024			2025											C I I U
	nov.	dic.	Ene.-Dic.	ene.	feb.	mar.	abr.	may.	jun.	jul.	ago.	sep.	oct.	nov.	
MANUFACTURA PRIMARIA	0,0	0,0	0,0	0,0	0,0	0,0	0,0	0,0	0,0	0,0	0,0	0,0	0,0	0,0	MANUFACTURA PRIMARIA
2320 - Refinación de petróleo	0,0	0,0	0,0	0,0	0,0	0,0	0,0	0,0	0,0	0,0	0,0	0,0	0,0	0,0	2320 -Refinación de petróleo
MANUFACTURA NO PRIMARIA	-16,0	-9,1	-11,2	15,0	22,2	-22,4	15,5	17,1	15,9	2,5	-6,7	-6,2	-1,1	6,8	MANUFACTURA NO PRIMARIA
1553 - Bebidas malteadas	32,6	-13,5	6,1	-8,9	-1,1	-9,9	4,6	9,3	10,6	-1,9	-5,7	-8,0	-10,4	-15,5	1553 -Bebidas malteadas
1554 - Bebidas gaseosas	-10,1	-9,4	2,0	-4,1	-13,2	-8,3	-17,2	-4,4	3,4	2,9	9,0	7,3	4,1	5,6	1554 -Bebidas gaseosas
2010 - Madera aserrada	-79,6	14,4	-55,1	536,6	643,2	-48,6	92,8	74,8	65,1	37,7	-15,5	-0,6	66,5	195,6	2010 -Madera aserrada
2710 - Calaminas y varillas	0,0	0,0	0,0	0,0	0,0	0,0	0,0	0,0	0,0	0,0	0,0	0,0	0,0	0,0	2710 -Calaminas y varillas
2899 - Clavos para madera	0,0	0,0	0,0	0,0	0,0	0,0	0,0	0,0	0,0	0,0	0,0	0,0	0,0	0,0	2899 -Clavos de madera
TOTAL	-16,0	-9,1	-11,2	15,0	22,2	-22,4	15,5	17,1	15,9	2,5	-6,7	-6,2	-1,1	6,8	TOTAL

1/ Cifras preliminares

Fuente: Dirección Regional de la Producción de Ucayali - Encuesta a Empresas Industriales.

Elaboración: BCRP - Sucursal Iquitos.

## Anexo N° 08

**UCAYALI: TRABAJADORES ASALARIADOS PRIVADOS FORMALES**  
**POR SECTORES ECONÓMICOS**  
**(Variación porcentual con respecto al mismo mes del año anterior)**

Año	Mes	Agricultura	Minería	Manufactura	Construcción	Comercio	Servicios	Total
2024	NOV.	6,1	60,2	-2,6	-1,1	3,9	1,8	<b>4,0</b>
	DIC.	-3,0	55,4	-2,6	-7,6	3,4	9,3	<b>5,6</b>
2025	ENE.	0,2	32,8	-2,6	-17,7	3,0	-0,9	<b>1,1</b>
	FEB.	-2,3	29,6	-3,3	-13,2	5,4	4,0	<b>3,8</b>
	MAR.	-2,7	28,0	-9,1	-14,1	4,4	10,6	<b>5,7</b>
	ABR.	-3,3	-0,3	3,3	-7,7	4,2	10,8	<b>6,9</b>
	MAY.	-1,1	-24,1	5,4	-9,2	5,0	10,0	<b>6,4</b>
	JUN.	3,6	-61,7	2,3	-1,1	4,8	9,0	<b>6,6</b>
	JUL.	5,6	-56,8	0,7	0,5	4,5	3,4	<b>4,1</b>
	AGO.	3,4	-65,7	0,3	7,9	5,6	3,8	<b>4,4</b>
	SET.	5,8	-66,1	-2,7	3,7	7,8	3,0	<b>4,5</b>
	OCT.	4,8	-65,8	-2,8	2,5	6,7	3,9	<b>4,5</b>
	NOV.	n.d.	n.d.	n.d.	n.d.	n.d.	n.d.	<b>n.d.</b>

Fuente: MTPE – Planilla electrónica - PLAME y T-registro.

Elaboración: BCRP - Sucursal Iquitos.

Anexo N° 09

UCAYALI: EXPORTACIONES POR GRUPO DE PRODUCTOS <sup>1/</sup>  
(Valor FOB - Millones de US\$)

	2024			2025											
	nov.	dic.	Ene.-Dic.	ene.	feb.	mar.	abr.	may.	jun.	jul.	ago.	sep.	oct.	nov.	
<b>PRODUCTOS NO TRADICIONALES</b>	<b>9,0</b>	<b>6,4</b>	<b>136,2</b>	<b>12,1</b>	<b>10,6</b>	<b>7,5</b>	<b>7,5</b>	<b>14,5</b>	<b>7,5</b>	<b>11,1</b>	<b>9,2</b>	<b>6,3</b>	<b>6,0</b>	<b>3,8</b>	<b>PRODUCTOS NO TRADICIONALES</b>
<b>Forestales</b>	<b>3,8</b>	<b>1,9</b>	<b>28,9</b>	<b>1,4</b>	<b>1,8</b>	<b>1,4</b>	<b>2,6</b>	<b>1,8</b>	<b>1,9</b>	<b>1,9</b>	<b>2,0</b>	<b>2,0</b>	<b>2,4</b>	<b>1,5</b>	<b>Forestales</b>
Machihembrado	0,0	0,0	0,1	0,0	0,0	0,0	0,0	0,0	0,0	0,0	0,0	0,0	0,0	0,0	Machihembrado
Madera aserrada	2,2	1,8	17,6	1,3	1,8	1,2	1,9	1,2	0,8	1,2	1,0	1,1	1,1	0,6	Madera aserrada
Madera <i>decking</i>	0,9	0,1	6,9	0,1	0,0	0,1	0,3	0,4	0,7	0,7	0,8	0,6	1,1	0,2	Madera <i>decking</i>
Tableros	0,0	0,0	0,0	0,0	0,0	0,0	0,0	0,0	0,0	0,0	0,0	0,0	0,0	0,0	Tableros
Tablillas y frisos	0,7	0,0	2,7	0,0	0,0	0,0	0,2	0,1	0,3	0,0	0,1	0,0	0,0	0,0	Tablillas y frisos
Triplay	0,0	0,0	0,0	0,0	0,0	0,0	0,0	0,0	0,0	0,0	0,0	0,0	0,0	0,0	Triplay
Otros acabados	0,0	0,0	1,5	0,0	0,0	0,0	0,2	0,1	0,1	0,0	0,1	0,3	0,1	0,8	Otros acabados
<b>Pesqueros</b>	<b>0,0</b>	<b>0,0</b>	<b>0,1</b>	<b>0,0</b>	<b>0,0</b>	<b>0,0</b>	<b>0,0</b>	<b>0,0</b>	<b>0,0</b>	<b>0,0</b>	<b>0,0</b>	<b>0,0</b>	<b>0,0</b>	<b>0,0</b>	<b>Pesqueros</b>
Peces ornamentales	0,0	0,0	0,1	0,0	0,0	0,0	0,0	0,0	0,0	0,0	0,0	0,0	0,0	0,0	Peces ornamentales
Pescado congelado	0,0	0,0	0,0	0,0	0,0	0,0	0,0	0,0	0,0	0,0	0,0	0,0	0,0	0,0	Pescado congelado
Pescado seco salado	0,0	0,0	0,0	0,0	0,0	0,0	0,0	0,0	0,0	0,0	0,0	0,0	0,0	0,0	Pescado seco salado
<b>Agroindustriales</b>	<b>5,1</b>	<b>4,4</b>	<b>106,6</b>	<b>9,4</b>	<b>8,7</b>	<b>6,1</b>	<b>4,9</b>	<b>12,6</b>	<b>5,6</b>	<b>9,2</b>	<b>7,1</b>	<b>4,3</b>	<b>3,3</b>	<b>1,6</b>	<b>Agroindustriales</b>
Aceite crudo de palma	1,6	0,0	14,0	7,2	7,6	0,0	0,0	0,0	0,0	0,0	0,0	0,0	0,0	0,0	Aceite crudo de palma
Aceite crudo de palmiste	0,0	0,0	0,0	0,0	0,0	0,0	0,0	0,0	0,0	0,0	0,0	0,0	0,0	0,0	Aceite crudo de palmiste
Aceite refinado de palma	0,0	0,2	2,8	0,5	0,2	0,5	0,6	1,4	0,9	0,8	0,2	0,4	0,8	0,4	Aceite refinado de palma
Cacao en grano	3,5	4,0	89,0	1,7	0,8	5,6	4,3	11,2	4,7	8,2	6,8	3,7	2,5	1,2	Cacao en grano
Chocolates	0,0	0,1	0,7	0,0	0,0	0,0	0,0	0,0	0,0	0,2	0,2	0,0	0,1	0,0	Chocolates
Estearina de palma	0,0	0,0	0,1	0,0	0,0	0,0	0,0	0,0	0,0	0,0	0,0	0,0	0,0	0,0	Estearina de palma
Manteca vegetal	0,0	0,0	0,0	0,0	0,0	0,0	0,0	0,0	0,0	0,0	0,0	0,0	0,0	0,0	Manteca vegetal
<b>Otros</b>	<b>0,2</b>	<b>0,1</b>	<b>0,5</b>	<b>1,2</b>	<b>0,2</b>	<b>0,0</b>	<b>0,0</b>	<b>0,0</b>	<b>0,0</b>	<b>0,0</b>	<b>0,0</b>	<b>0,0</b>	<b>0,3</b>	<b>0,6</b>	<b>Otros</b>
<b>RESTO</b>	<b>0,0</b>	<b>0,1</b>	<b>0,2</b>	<b>0,0</b>	<b>0,0</b>	<b>0,0</b>	<b>0,0</b>	<b>0,1</b>	<b>0,0</b>	<b>0,0</b>	<b>0,0</b>	<b>0,0</b>	<b>0,0</b>	<b>0,2</b>	<b>RESTO</b>
<b>TOTAL EXPORTACIONES</b>	<b>9,0</b>	<b>6,4</b>	<b>136,4</b>	<b>12,1</b>	<b>10,6</b>	<b>7,5</b>	<b>7,5</b>	<b>14,6</b>	<b>7,5</b>	<b>11,1</b>	<b>9,2</b>	<b>6,3</b>	<b>6,0</b>	<b>4,0</b>	<b>TOTAL EXPORTACIONES</b>

1/ Cifras preliminares

Fuente: SUNAT-ADUANAS.

Elaboración: BCRP - Sucursal Iquitos.

Anexo N° 10

UCAYALI: EJECUCIÓN DEL PRESUPUESTO DE GASTOS DEL GOBIERNO NACIONAL <sup>1/</sup>  
(Millones de soles)

	2024			2025												
	nov.	dic.	Ene.-Dic.	ene.	feb.	mar.	abr.	may.	jun.	jul.	ago.	sep.	oct.	nov.		
GASTOS NO FINANCIEROS	81,0	114,4	858,1	58,4	61,0	64,5	68,6	78,3	83,6	76,8	62,4	99,2	79,7	75,8	GASTOS NO FINANCIEROS	
a. GASTOS CORRIENTES	52,7	79,5	690,6	57,1	52,4	54,9	55,2	64,8	67,7	70,1	57,2	63,3	61,5	61,7	a. GASTOS CORRIENTES	
1. Personal y obligaciones	28,5	33,1	309,4	27,1	27,7	26,1	26,1	28,9	26,5	33,8	27,1	28,3	27,6	30,8	1. Personal y obligaciones	
2. Pensiones y prestaciones sociales	1,8	3,3	23,8	2,0	2,0	1,9	2,1	2,2	2,0	3,5	2,2	2,0	2,0	2,0	2. Pensiones y prestaciones sociales	
3. Bienes y servicios	13,7	22,6	163,8	4,8	13,6	13,7	14,1	15,9	16,7	14,1	13,0	15,9	14,6	16,0	3. Bienes y servicios	
4. Donaciones y transferencias	0,0	0,8	40,2	15,5	0,4	3,2	0,0	0,0	6,4	0,0	0,7	1,1	0,0	0,5	4. Donaciones y transferencias	
5. Otros gastos corrientes	8,6	19,7	153,4	7,6	8,8	10,1	12,9	17,8	16,1	18,7	14,2	16,0	17,4	12,4	5. Otros gastos corrientes	
b. GASTOS DE CAPITAL	28,4	34,9	167,5	1,4	8,6	9,5	13,4	13,5	15,9	6,7	5,2	35,9	18,2	14,1	b. GASTOS DE CAPITAL	
1. Adquisición de activos no financieros	25,4	29,3	158,3	1,4	8,5	9,5	13,4	12,3	15,9	6,7	5,2	35,8	12,0	9,5	1. Adquisición de activos no financieros	
2. Donaciones y transferencias	0,4	5,2	5,8	0,0	0,1	0,0	0,0	1,1	0,0	0,0	0,0	0,0	4,0	4,5	2. Donaciones y transferencias	
3. Otros gastos de capital	2,6	0,4	3,4	0,0	0,0	0,0	0,0	0,0	0,0	0,0	0,0	0,1	2,2	0,0	3. Otros gastos de capital	

1/ Información actualizada al 1 de diciembre de 2025.  
Fuente: Consulta Amigable - MEF.  
Elaboración: BCRP - Sucursal Iquitos.



Anexo N° 11

UCAYALI: EJECUCIÓN DEL PRESUPUESTO DE GASTOS DEL GOBIERNO REGIONAL <sup>1/</sup>  
(Millones de soles)

	2024			2025											
	nov.	dic.	Ene.-Dic.	ene.	feb.	mar.	abr.	may.	jun.	jul.	ago.	sep.	oct.	nov.	
<b>GASTOS NO FINANCIEROS</b>	<b>184,5</b>	<b>180,9</b>	<b>1 795,4</b>	<b>102,5</b>	<b>126,9</b>	<b>112,8</b>	<b>130,0</b>	<b>159,9</b>	<b>139,9</b>	<b>147,9</b>	<b>141,5</b>	<b>133,8</b>	<b>136,4</b>	<b>153,0</b>	<b>GASTOS NO FINANCIEROS</b>
<b>a. GASTOS CORRIENTES</b>	<b>132,9</b>	<b>125,3</b>	<b>1 207,5</b>	<b>94,2</b>	<b>88,4</b>	<b>90,9</b>	<b>96,2</b>	<b>118,7</b>	<b>102,4</b>	<b>110,4</b>	<b>104,4</b>	<b>104,5</b>	<b>98,6</b>	<b>108,1</b>	<b>a. GASTOS CORRIENTES</b>
1. Personal y obligaciones	114,3	91,1	991,2	88,9	78,4	75,1	80,6	100,9	83,2	92,0	82,3	81,5	81,1	92,6	1. Personal y obligaciones
2. Pensiones y prestaciones sociales	2,3	3,3	31,4	2,7	1,9	1,9	1,9	2,2	3,2	4,8	1,9	2,7	1,8	1,9	2. Pensiones y prestaciones sociales
3. Bienes y servicios	16,4	30,8	180,7	2,6	7,8	13,9	13,5	15,6	12,8	13,4	20,2	14,3	15,7	13,5	3. Bienes y servicios
4. Donaciones y transferencias	0,0	0,0	2,8	0,0	0,0	0,0	0,0	0,0	3,2	0,0	0,0	6,0	0,0	0,0	4. Donaciones y transferencias
5. Otros gastos corrientes	0,0	0,1	1,3	0,0	0,3	0,0	0,2	0,0	0,0	0,1	0,0	0,1	0,0	0,0	5. Otros gastos corrientes
<b>b. GASTOS DE CAPITAL</b>	<b>51,6</b>	<b>55,6</b>	<b>587,9</b>	<b>8,4</b>	<b>38,6</b>	<b>21,9</b>	<b>33,8</b>	<b>41,3</b>	<b>37,5</b>	<b>37,5</b>	<b>37,1</b>	<b>29,3</b>	<b>37,8</b>	<b>44,9</b>	<b>b. GASTOS DE CAPITAL</b>
1. Adquisición de activos no financieros	51,6	55,6	587,7	8,4	38,6	21,9	33,8	41,3	37,5	37,5	37,1	29,3	37,8	44,9	1. Adquisición de activos no financieros
2. Donaciones y transferencias	0,0	0,0	0,2	0,0	0,0	0,0	0,0	0,0	0,0	0,0	0,0	0,0	0,0	0,0	2. Donaciones y transferencias
3. Otros gastos de capital	0,0	0,0	0,0	0,0	0,0	0,0	0,0	0,0	0,0	0,0	0,0	0,0	0,0	0,0	3. Otros gastos de capital

<sup>1/</sup> Información actualizada al 1 de diciembre de 2025.

Fuente: Consulta Amigable - MEF.

Elaboración: BCRP - Sucursal Iquitos.

Anexo N° 12

UCAYALI: EJECUCIÓN DEL PRESUPUESTO DE GASTOS DE LOS GOBIERNOS LOCALES <sup>1/</sup>  
(Millones de soles)

	2024			2025												
	nov.	dic.	Ene.-Dic.	ene.	feb.	mar.	abr.	may.	jun.	jul.	ago.	sep.	oct.	nov.		
GASTOS NO FINANCIEROS	53,9	92,5	591,4	14,6	34,8	39,5	49,8	53,1	47,5	53,7	53,1	47,7	65,9	56,5	GASTOS NO FINANCIEROS	
a. GASTOS CORRIENTES	30,9	43,5	334,8	13,2	26,5	28,1	31,0	33,1	29,7	32,4	29,9	29,0	31,0	25,6	a. GASTOS CORRIENTES	
1. Personal y obligaciones	8,0	9,7	88,0	7,3	7,2	8,5	8,3	8,4	8,1	9,8	7,9	8,3	9,5	8,5	1. Personal y obligaciones	
2. Pensiones y prestaciones sociales	2,2	2,2	19,8	0,1	1,0	1,0	2,6	2,4	2,3	1,8	2,2	2,2	1,9	1,8	2. Pensiones y prestaciones sociales	
3. Bienes y servicios	20,0	31,0	221,7	5,8	18,1	17,9	19,5	21,6	18,7	20,2	19,1	18,1	18,7	14,3	3. Bienes y servicios	
4. Donaciones y transferencias	0,5	0,6	4,0	0,1	0,2	0,6	0,3	0,3	0,4	0,4	0,4	0,3	0,4	0,7	4. Donaciones y transferencias	
5. Otros gastos corrientes	0,2	0,1	1,4	0,0	0,0	0,1	0,3	0,4	0,2	0,2	0,2	0,0	0,5	0,2	5. Otros gastos corrientes	
b. GASTOS DE CAPITAL	23,0	49,0	256,6	1,4	8,3	11,4	18,8	20,0	17,8	21,2	23,2	18,6	34,9	30,9	b. GASTOS DE CAPITAL	
1. Adquisición de activos no financieros	23,0	49,0	256,5	1,4	8,3	11,4	18,8	19,9	17,8	21,2	23,2	18,6	34,9	30,9	1. Adquisición de activos no financieros	
2. Donaciones y transferencias	0,0	0,1	0,1	0,0	0,0	0,0	0,0	0,1	0,0	0,0	0,0	0,0	0,0	0,0	2. Donaciones y transferencias	
3. Otros gastos de capital	0,0	0,0	0,0	0,0	0,0	0,0	0,0	0,0	0,0	0,0	0,0	0,0	0,0	0,0	3. Otros gastos de capital	

1/ Información actualizada al 1 de diciembre de 2025.  
Fuente: Consulta Amigable - MEF.  
Elaboración: BCRP - Sucursal Iquitos.





Anexo N° 13

UCAYALI: INVERSIÓN NO FINANCIERA DEL GOBIERNO NACIONAL <sup>1/</sup>  
(Millones de soles)

FUNCIÓN	2024			2025											FUNCIÓN
	nov.	dic.	Ene.-Dic.	ene.	feb.	mar.	abr.	may.	jun.	jul.	ago.	sep.	oct.	nov.	
Planeamiento	0,2	1,9	3,1	0,0	0,0	0,1	0,1	0,1	0,1	0,2	0,1	0,2	0,3	0,6	Planeamiento
Justicia	0,6	1,6	4,6	0,0	0,0	0,0	0,0	0,1	0,1	0,1	0,1	0,1	0,3	0,2	Justicia
Agropecuaria	2,3	1,2	15,7	0,6	1,7	1,5	0,9	2,1	2,8	2,1	2,0	2,6	2,5	3,4	Agropecuaria
Protección social	0,0	0,1	0,4	0,0	0,0	0,0	0,0	0,0	0,0	0,0	0,0	0,0	0,0	0,2	Protección social
Trabajo	0,0	0,0	0,0	0,0	0,0	0,0	0,0	0,0	0,0	0,0	0,0	0,0	0,0	0,0	Trabajo
Industria	0,0	0,1	0,3	0,0	0,0	0,0	0,0	0,0	0,0	0,0	0,0	1,1	1,2	0,4	Industria
Educación	14,5	19,0	86,8	0,1	4,8	7,4	8,0	5,1	8,6	2,8	1,6	0,6	3,9	2,2	Educación
Cultura y deporte	0,0	0,0	0,0	0,0	0,0	0,0	0,0	0,0	0,0	0,0	0,0	0,0	0,0	0,0	Cultura y deporte
Energía	0,1	0,1	7,7	0,1	0,2	0,0	0,0	0,0	0,2	0,0	0,0	0,0	0,1	0,1	Energía
Saneamiento	0,1	0,2	1,9	0,0	0,0	0,1	0,0	0,1	0,0	0,1	0,0	0,0	0,0	0,8	Saneamiento
Salud	0,0	0,4	4,3	0,0	0,0	0,0	0,0	0,0	0,0	0,0	0,0	0,0	0,0	0,0	Salud
Ambiente	6,5	2,6	18,5	0,5	1,7	0,3	3,6	3,6	3,5	0,8	0,9	2,6	2,1	0,6	Ambiente
Transporte	0,1	0,9	8,9	0,0	0,0	0,0	0,0	0,1	0,0	0,0	0,0	24,6	0,7	0,0	Transporte
Comunicaciones	0,0	0,0	0,0	0,0	0,0	0,0	0,0	0,0	0,0	0,0	0,0	0,0	0,0	0,0	Comunicaciones
Turismo	1,0	0,7	4,6	0,0	0,0	0,1	0,1	1,2	0,7	0,5	0,3	0,4	0,8	0,9	Turismo
Vivienda y desarrollo urbano	0,0	0,0	0,1	0,0	0,0	0,0	0,5	0,0	0,0	0,0	0,0	0,1	0,0	0,0	Vivienda y desarrollo urbano
Orden público y seguridad	0,1	0,5	1,4	0,0	0,1	0,1	0,2	0,0	0,0	0,1	0,0	3,5	0,1	0,1	Orden público y seguridad
<b>TOTAL DE INVERSIONES</b>	<b>25,4</b>	<b>29,3</b>	<b>158,3</b>	<b>1,4</b>	<b>8,5</b>	<b>9,5</b>	<b>13,4</b>	<b>12,3</b>	<b>15,9</b>	<b>6,6</b>	<b>5,2</b>	<b>35,8</b>	<b>12,0</b>	<b>9,5</b>	<b>TOTAL DE INVERSIONES</b>

1/ Información actualizada al 1 de diciembre de 2025.

Fuente: Consulta Amigable - MEF.

Elaboración: BCRP - Sucursal Iquitos.

## Anexo N° 14

**UCAYALI: INVERSIÓN NO FINANCIERA DEL GOBIERNO REGIONAL <sup>1/</sup>**  
**(Millones de soles)**

FUNCIÓN	2024			2025											FUNCIÓN
	nov.	dic.	Ene.-Dic.	ene.	feb.	mar.	abr.	may.	jun.	jul.	ago.	sep.	oct.	nov.	
Planeamiento	8,9	2,5	69,0	0,5	7,7	2,4	5,1	3,0	2,5	5,4	2,9	4,4	2,6	2,4	Planeamiento
Agropecuaria	2,1	1,7	14,6	0,0	0,5	0,1	0,8	1,5	0,7	0,8	0,6	0,5	0,6	1,7	Agropecuaria
Protección social	0,0	0,0	0,0	0,0	0,0	0,0	0,0	0,0	0,3	0,1	0,1	0,0	0,1	0,0	Protección social
Trabajo	0,0	0,0	0,1	0,0	0,0	0,0	0,0	0,0	0,0	0,0	0,0	0,0	0,0	0,0	Trabajo
Orden público y seguridad	0,1	0,1	3,2	0,0	0,0	0,0	0,0	0,1	0,0	0,5	0,5	0,3	0,5	0,2	Orden público y seguridad
Educación	19,6	29,6	189,0	4,6	15,0	7,8	12,5	21,6	14,6	17,3	18,6	14,6	16,8	16,5	Educación
Cultura y deporte	0,2	0,1	1,3	0,0	0,0	0,2	5,4	1,2	1,1	1,2	1,3	0,9	1,0	0,9	Cultura y deporte
Energía	0,0	0,2	0,3	0,0	0,0	0,0	0,0	0,0	0,0	0,0	0,0	0,0	0,0	0,0	Energía
Comercio	0,0	0,0	0,4	0,0	0,0	0,0	0,0	0,0	0,0	0,0	0,0	0,0	0,0	0,0	Comercio
Pesca	0,3	0,2	3,4	0,0	0,0	0,0	0,1	0,1	0,2	0,2	0,3	0,1	0,0	0,0	Pesca
Saneamiento	1,1	2,1	15,2	0,0	3,1	0,3	0,6	2,1	2,7	3,5	3,8	2,4	5,3	5,9	Saneamiento
Salud	3,8	9,8	44,2	0,0	0,3	0,6	1,4	1,0	1,1	4,4	1,8	1,8	3,7	4,3	Salud
Medio ambiente	2,4	0,9	9,9	0,8	1,3	3,2	0,6	0,3	1,0	0,6	1,0	0,4	0,8	0,7	Medio ambiente
Transporte	11,1	8,3	220,1	2,3	9,9	6,5	5,7	9,5	13,0	2,8	4,8	3,0	5,7	11,8	Transporte
Turismo	2,0	-0,7	10,9	0,0	0,7	0,7	1,0	0,4	0,2	0,7	0,2	0,3	0,0	0,1	Turismo
Vivienda y desarrollo urbano	0,0	0,6	4,7	0,0	0,0	0,2	0,3	0,3	0,2	0,1	0,5	0,4	0,5	0,4	Vivienda y desarrollo urbano
Minería	0,0	0,0	0,0	0,0	0,0	0,0	0,0	0,0	0,0	0,0	0,0	0,0	0,0	0,0	Minería
Industria	0,0	0,4	0,6	0,0	0,0	0,0	0,0	0,0	0,1	0,0	0,5	0,1	0,1	0,1	Industria
Comunicaciones	0,0	0,0	0,9	0,0	0,0	0,0	0,0	0,0	0,0	0,0	0,0	0,0	0,0	0,0	Comunicaciones
<b>TOTAL DE INVERSIONES</b>	<b>51,6</b>	<b>55,6</b>	<b>587,7</b>	<b>8,4</b>	<b>38,6</b>	<b>21,9</b>	<b>33,8</b>	<b>41,3</b>	<b>37,5</b>	<b>37,5</b>	<b>37,1</b>	<b>29,3</b>	<b>37,8</b>	<b>44,9</b>	<b>TOTAL DE INVERSIONES</b>

1/ Información actualizada al 1 de diciembre de 2025.

Fuente: Consulta Amigable - MEF.

Elaboración: BCRP - Sucursal Iquitos.

Anexo N° 15

UCAYALI: INVERSIÓN NO FINANCIERA DE LOS GOBIERNOS LOCALES <sup>1/</sup>  
(Millones de soles)

FUNCIÓN	2024			2025											FUNCIÓN
	nov.	dic.	Ene.-Dic.	ene.	feb.	mar.	abr.	may.	jun.	jul.	ago.	sep.	oct.	nov.	
Planeamiento	2,1	4,5	32,1	0,2	0,3	1,4	3,0	1,8	2,5	1,9	1,7	1,7	1,5	3,2	Planeamiento
Agropecuaria	0,4	1,2	3,0	0,0	0,4	0,9	0,3	0,6	0,1	0,5	1,3	0,8	0,6	0,5	Agropecuaria
Protección social	0,2	0,5	2,5	0,0	0,0	0,1	0,1	0,2	0,2	0,1	0,4	0,4	0,4	0,4	Protección social
Trabajo	0,0	0,0	0,0	0,0	0,1	0,0	0,0	0,0	0,0	0,0	0,0	0,0	0,0	0,0	Trabajo
Orden público y seguridad	1,7	2,0	7,0	0,0	0,1	0,2	0,3	0,0	0,2	0,2	0,1	0,0	12,5	0,8	Orden público y seguridad
Educación	3,3	5,6	24,5	0,0	1,1	1,1	2,1	1,6	1,3	2,2	1,5	1,9	1,5	4,3	Educación
Cultura y deporte	0,8	2,2	11,9	0,3	0,3	0,1	1,9	3,1	1,5	2,1	3,1	0,9	2,6	1,0	Cultura y deporte
Energía	0,3	0,4	2,7	0,1	0,7	0,8	0,4	0,6	0,3	0,9	0,3	0,6	1,0	1,0	Energía
Industria	0,0	0,1	0,1	0,0	0,0	0,0	0,0	0,0	0,0	0,0	0,0	0,0	0,0	0,2	Industria
Comercio	0,1	0,9	2,8	0,0	0,2	0,5	0,5	0,2	0,2	0,3	0,4	0,2	0,1	0,8	Comercio
Saneamiento	5,2	8,4	69,1	0,1	1,5	1,7	4,6	4,6	2,9	2,6	2,1	1,1	1,6	1,3	Saneamiento
Salud	0,2	0,3	6,8	0,1	0,4	0,4	0,2	0,1	0,0	0,4	0,1	0,0	0,2	0,3	Salud
Ambiente	1,1	3,3	12,3	0,2	0,1	0,5	0,1	1,1	0,7	1,7	2,0	1,1	1,0	0,4	Ambiente
Transporte	6,2	15,1	70,1	0,2	2,0	2,4	3,8	4,7	6,9	7,5	9,1	8,9	10,9	15,6	Transporte
Comunicaciones	0,0	0,0	0,0	0,0	0,0	0,0	0,0	0,0	0,0	0,0	0,0	0,0	0,0	0,0	Comunicaciones
Turismo	0,0	0,0	0,1	0,0	0,0	0,0	0,0	0,0	0,0	0,0	0,0	0,0	0,0	0,2	Turismo
Vivienda y desarrollo urbano	1,4	4,5	11,5	0,3	1,2	1,2	1,3	1,2	0,9	0,8	1,0	0,9	1,0	0,8	Vivienda y desarrollo urbano
<b>TOTAL DE INVERSIONES</b>	<b>23,0</b>	<b>49,0</b>	<b>256,5</b>	<b>1,4</b>	<b>8,3</b>	<b>11,4</b>	<b>18,8</b>	<b>19,9</b>	<b>17,8</b>	<b>21,2</b>	<b>23,2</b>	<b>18,6</b>	<b>34,9</b>	<b>30,9</b>	<b>TOTAL DE INVERSIONES</b>

1/ Información actualizada al 1 de diciembre de 2025.

Fuente: Consulta Amigable - MEF.

Elaboración: BCRP - Sucursal Iquitos.

Anexo N° 16

UCAYALI: DEPÓSITOS <sup>1/</sup>  
(Saldos en millones de soles)

	2024		2025											
	nov.	dic.	ene.	feb.	mar.	abr.	may.	jun.	jul.	ago.	sep.	oct.	nov.	
A. BANCA MÚLTIPLE	1 156,7	1 166,8	1 125,7	1 088,6	1 216,8	1 185,6	1 210,0	1 241,3	1 266,2	1 280,3	1 264,0	1 283,4	1 325,1	A. BANCA MÚLTIPLE
B. EMPRESAS FINANCIERAS	24,9	24,6	17,5	18,1	18,6	18,0	18,7	15,6	16,2	16,9	17,9	17,8	17,7	B. EMPRESAS FINANCIERAS
C. CAJAS MUNICIPALES	150,7	152,6	144,7	142,3	139,7	142,4	144,9	154,1	159,8	161,5	160,2	159,1	161,5	C. CAJAS MUNICIPALES
D. CAJAS RURALES	0,2	0,2	0,2	0,5	0,2	0,2	0,2	0,2	0,2	0,2	0,1	0,2	0,2	D. CAJAS RURALES
E. BANCO DE LA NACIÓN	243,1	277,6	293,4	284,4	273,4	293,9	315,3	314,7	319,7	322,3	310,0	301,1	298,5	E. BANCO DE LA NACIÓN
DEPÓSITOS TOTALES	1 575,6	1 621,8	1 581,5	1 533,9	1 648,7	1 640,0	1 689,1	1 725,9	1 762,1	1 781,2	1 752,2	1 761,6	1 803,0	DEPÓSITOS TOTALES

1/ Cifras preliminares.  
Fuente: SBS y AFP.  
Elaboración: BCRP - Sucursal Iquitos.



Anexo N° 17

UCAYALI: CRÉDITO <sup>1/</sup>  
(Saldos en millones de soles)

	2024		2025											
	nov.	dic.	ene.	feb.	mar.	abr.	may.	jun.	jul.	ago.	sep.	oct.	nov.	
A. BANCA MÚLTIPLE	1 389,5	1 378,1	1 404,2	1 405,9	1 418,7	1 415,1	1 415,9	1 468,0	1 472,9	1 485,0	1 495,4	1 512,5	1 533,8	A. BANCA MÚLTIPLE
B. EMPRESAS FINANCIERAS	203,1	207,1	154,7	155,9	158,4	159,6	171,1	124,6	123,6	122,1	124,6	127,0	128,9	B. EMPRESAS FINANCIERAS
C. CAJAS MUNICIPALES	427,8	428,6	427,8	428,2	429,3	428,3	427,9	424,8	425,3	425,6	423,7	427,6	432,7	C. CAJAS MUNICIPALES
D. EMPRESAS DE CREDITOS	-	-	-	-	-	-	-	-	-	-	-	-	-	D. EMPRESAS DE CREDITOS
E. CAJAS RURALES	8,6	8,8	8,4	8,4	8,7	9,0	9,2	9,4	9,4	9,6	9,5	9,8	10,1	E. CAJAS RURALES
F. BANCO DE LA NACIÓN <sup>2/</sup>	264,6	255,4	265,8	265,1	268,4	273,9	281,5	282,7	287,2	300,8	303,7	292,3	307,5	F. BANCO DE LA NACIÓN <sup>2/</sup>
G. AGROBANCO <sup>3/</sup>	13,4	13,6	14,1	14,5	15,2	15,8	16,1	15,7	14,6	15,4	16,1	16,4	16,7	G. AGROBANCO <sup>3/</sup>
<b>TOTAL</b>	<b>2 307,1</b>	<b>2 291,5</b>	<b>2 275,0</b>	<b>2 278,0</b>	<b>2 298,5</b>	<b>2 301,7</b>	<b>2 321,8</b>	<b>2 325,2</b>	<b>2 333,1</b>	<b>2 358,5</b>	<b>2 372,9</b>	<b>2 385,6</b>	<b>2 429,7</b>	<b>TOTAL</b>
Moneda Nacional	2 276,7	2 260,1	2 244,5	2 249,0	2 266,7	2 272,1	2 292,2	2 295,0	2 303,7	2 330,1	2 341,8	2 354,4	2 392,5	Moneda Nacional
Moneda Extranjera	30,4	31,4	30,5	29,0	31,8	29,6	29,6	30,2	29,4	28,4	31,1	31,2	37,1	Moneda Extranjera

1/ Cifras preliminares.

2/ Solo considera los créditos de consumo e hipotecario.

3/ No considera los créditos a las demás empresas del Sistema Financiero.

Fuente: SBS y AFP.

Elaboración: BCRP - Sucursal Iquitos.

## Anexo N° 18

**UCAYALI: TASA DE MOROSIDAD <sup>1/</sup>**  
**(En porcentaje)**

ENTIDADES FINANCIERAS	2024		2025											ENTIDADES FINANCIERAS
	nov.	dic.	ene.	feb.	mar.	abr.	may.	jun.	jul.	ago.	sep.	oct.	nov.	
Banca Múltiple	8,4	7,8	7,7	7,7	7,9	7,8	7,8	7,8	7,7	7,4	7,5	7,2	6,9	Banca Múltiple
Empresas Financieras	5,6	5,1	5,3	5,4	5,3	5,1	5,1	5,3	4,8	4,4	4,5	3,9	3,2	Empresas Financieras
Cajas Municipales	9,5	9,2	9,5	9,4	9,6	9,2	9,2	9,0	8,9	8,7	8,3	8,1	8,0	Cajas Municipales
Cajas Rurales de Ahorro y Crédito	7,1	6,4	7,6	6,8	4,6	4,9	5,1	4,2	4,9	4,8	4,6	4,5	4,3	Cajas Rurales de Ahorro y Crédito
Empresas de Crédito	-	-	-	-	-	-	-	-	-	-	-	-	-	Empresas de Crédito
Banco de la Nación <sup>2/</sup>	5,7	5,1	5,1	5,1	5,4	5,9	8,1	6,5	6,5	6,4	9,8	6,8	9,9	Banco de la Nación <sup>2/</sup>
Agrobanco <sup>3/</sup>	31,5	28,7	27,6	26,8	25,7	24,6	24,0	24,2	22,6	21,4	20,3	20,2	20,1	Agrobanco <sup>3/</sup>
<b>TOTAL</b>	<b>8,2</b>	<b>7,6</b>	<b>7,7</b>	<b>7,7</b>	<b>7,8</b>	<b>7,7</b>	<b>8,0</b>	<b>7,8</b>	<b>7,7</b>	<b>7,4</b>	<b>7,6</b>	<b>7,2</b>	<b>7,1</b>	<b>TOTAL</b>

1/ Cifras preliminares, calculada en base a: (créditos vencidos + créditos en cobranza judicial) / colocaciones brutas.

2/ Solo considera los créditos de consumo e hipotecario.

3/ No considera los créditos a las demás empresas del Sistema Financiero.

Fuente: SBS y AFP.

Elaboración: BCRP - Sucursal Iquitos.