

BANCO CENTRAL DE RESERVA DEL PERÚ
SUCURSAL IQUITOS



UCAYALI: Síntesis de Actividad Económica
OCTUBRE 2025¹

Departamento de Estudios Económicos

¹ En el presente informe participaron Mario López y Fritz Alva.

ÍNDICE

Página

RESUMEN EJECUTIVO.....	3
I. ACTIVIDAD PRODUCTIVA.....	5
1. Actividad primaria.....	5
1.1. Sector agropecuario.....	5
1.2. Sector pesca	6
1.3. Sector Minería	7
2. Otros indicadores sectoriales.....	9
2.1 Sector manufactura.....	9
2.2 Arribos de turistas a los establecimientos de hospedaje.....	10
II. ASPECTOS LABORALES	10
1. Empleo	10
III. SECTOR EXTERNO	11
1. Exportaciones.....	11
IV. CRÉDITO Y DEPÓSITOS.....	12
1. Crédito.....	12
2. Depósitos	15
V. EJECUCIÓN DEL PRESUPUESTO DE GASTOS DEL GOBIERNO GENERAL.....	17
1. Gasto corriente no financiero	17
2. Inversión pública	18
VI. ANEXOS	20

RESUMEN EJECUTIVO

Principales hechos de importancia

- El sector **agropecuario** decreció en 34,3 por ciento interanual en octubre, influyendo el desempeño negativo del subsector agrícola; asimismo, **minería** cayó en 49,9 por ciento interanual en octubre, debido a la menor producción líquidos de gas natural (-100,0 por ciento), la de gas natural (-90,8 por ciento) y la de petróleo crudo (-16,4 por ciento).
- En **otros indicadores de actividad económica**, se incrementaron créditos de consumo (7,5 por ciento), crédito total (6,7 por ciento) y créditos hipotecarios (4,3 por ciento). Contrariamente, decrecieron la inversión pública (-30,7 por ciento) y manufactura (-1,1 por ciento).

Actividad primaria

- El sector **agropecuario** decreció en 34,3 por ciento interanual en octubre, influyendo el desempeño negativo del subsector agrícola, vinculado a menores áreas cosechadas de cultivos orientados tanto a la industria como al mercado interno, principalmente.
- El sector **pesca** decreció en 4,0 por ciento interanual en octubre, debido al menor desembarque de pescado en estado fresco y seco-salado. Sin embargo, para el periodo enero-octubre del 2025, acumula un crecimiento de 2,2 por ciento comparado con similar periodo del año anterior, ante el mayor desembarque de pescado fresco.
- El sector **minería** cayó en 49,9 por ciento interanual en octubre, debido a la menor producción líquidos de gas natural (-100,0 por ciento), la de gas natural (-90,8 por ciento) y la de petróleo crudo (-16,4 por ciento).

Otros indicadores de actividad económica

- La **manufactura** experimentó una caída de 1,1 por ciento interanual en octubre, debido al desempeño negativo de la industria no primaria; contrariamente, en el periodo enero-octubre, la producción acumula un crecimiento de 3,5 por ciento interanual.
- El número de **arribos de turistas a los establecimientos de hospedaje**, en agosto de 2025, se redujo en 5,4 por ciento con respecto a agosto de 2024, ante los menores arribos de turistas nacionales. Así, el turismo interno decreció en 5,9 por ciento; mientras que, el turismo receptivo se incrementó en 3,4 por ciento.
- El **empleo** privado formal en Ucayali, según la planilla electrónica, registró un crecimiento de 4,5 por ciento interanual en setiembre de 2025, explicada por el mayor requerimiento de trabajadores en cinco de las siete ramas de actividad económica: agrícola (5,8 por ciento) y comercio (7,8 por ciento), principalmente.
- El **crédito** en Ucayali al finalizar octubre 2025 registró un crecimiento de 6,7 por ciento interanual y un saldo de S/ 2 386 millones, de los cuales, el 98,7 por ciento se encuentra colocado en moneda nacional. Por tipo de institución financiera, el crédito en la Banca Múltiple, que cuenta con la participación del 63,4 por ciento del crédito total, registró un crecimiento de 9,6 por ciento interanual.

- La **inversión pública** disminuyó 30,7 por ciento interanual en octubre, debido al menor dinamismo en dos de los tres niveles de gobierno; así, en el Gobierno Nacional retrocedió 66,6 por ciento y en el Gobierno Regional se contrajo 42,7 por ciento; por el contrario, en los Gobiernos Locales aumentó 72,8 por ciento.
- En el acumulado anual al mes de octubre, en Ucayali, se ejecutó el 54,2 por ciento del presupuesto institucional modificado (PIM); así, el Gobierno Regional reportó un nivel de ejecución de 61,3 por ciento; el Gobierno Nacional, de 55,3 por ciento; y los Gobiernos Locales, de 44,2 por ciento.

Los proyectos con mayor monto mensual devengado, por nivel de gobierno, son los siguientes:

- El **Gobierno Nacional**, destinó S/ 2,1 millones en el mejoramiento de la I.E. Fernando Carbajal, en el distrito de Padre Abad; S/ 1,3 millones en el mejoramiento del servicio de formación profesional de la Escuela Profesional de Educación Primaria Bilingüe de la Universidad Nacional Intercultural de la Amazonía, en el distrito de Yarinacocha; S/ 1,3 millones en el mejoramiento del servicio de limpieza pública en los distritos de Yarinacocha, Manantay, Nueva Requena y Callería; entre otros. El **Gobierno Regional** invirtió S/ 4,7 millones en el mejoramiento del sistema de agua y desagüe en diversos sectores de San Alejandro, en el distrito de Irazola; S/ 3,4 millones en el mejoramiento de la Escuela Superior de Formación Artística Pública Eduardo Meza Saravia, en el distrito de Yarinacocha; S/ 3,1 millones en el mejoramiento de los servicios educativos de varias especialidades del Instituto Superior Tecnológico Público Suiza, en Ucayali; entre otros. Los **Gobiernos Locales** destinaron S/ 12,2 millones en el mejoramiento del servicio de seguridad ciudadana, en el distrito de Raimondi; S/ 2,2 millones en la ampliación de la avenida Aviación, en el distrito de Manantay; S/ 1,7 millones en el mejoramiento de la avenida Túpac Amaru, en el distrito de Callería; entre otros.

Cuadro N° 1
UCAYALI: OTROS INDICADORES DE ACTIVIDAD ECONÓMICA
(Variación % respecto a similar mes del año anterior)

	May.25	Jun.25	Jul.25	Ago.25	Set.25	Oct.25
Producción industrial 1/	↑ 17,1	↑ 15,9	↑ 2,5	↓ -6,7	↓ -6,2	↓ -1,1
Arribos a los establecimientos de hospedaje	↑ 17,6	↑ 2,7	↑ 7,9	↓ -5,4	n.d.	n.d.
Crédito total	↑ 2,1	↑ 2,6	↑ 3,7	↑ 5,0	↑ 4,7	↑ 6,7
Créditos de consumo	↓ -4,6	↓ -1,9	↑ 2,1	↑ 4,9	↑ 6,7	↑ 7,5
Crédito hipotecario	↑ 3,9	↑ 3,0	↑ 4,8	↑ 4,7	↑ 4,1	↑ 4,3
Inversión pública 1/	↓ -32,3	↓ -1,6	↓ -23,8	↓ -41,7	↑ 38,0	↓ -30,7

1/ En términos reales.

Fuentes: SBS y AFP, MEF, MINCETUR y DIREPRO y empresas.

Elaboración: BCRP, Sucursal Iquitos. Departamento de Estudios Económicos.

I. ACTIVIDAD PRODUCTIVA

1. Actividad primaria

1.1. Sector agropecuario

- La actividad agropecuaria decreció en 34,3 por ciento interanual en octubre, influyendo el desempeño negativo del subsector agrícola, vinculado a menores áreas cosechadas de cultivos orientados tanto a la industria como al mercado interno, principalmente. Sin embargo, para el periodo enero-octubre, la producción agropecuaria acumula un crecimiento de 6,3 por ciento interanual.
- Este periodo se caracterizó por días con cielo despejado y cubierto, con tormentas dispersas y de baja intensidad; además, el río Ucayali se encuentra en periodo de creciente, alcanzando un nivel promedio de 141,357 msnm.

Cuadro N° 2
UCAYALI: PRODUCCIÓN DE PRINCIPALES PRODUCTOS AGROPECUARIOS ^{1/}
(Toneladas)

Sub-sectores	Estructura Porcentual 2019 ^{2/}	Octubre				Enero - Octubre			
		2024	2025	Var. %	Contribución ^{3/}	2024	2025	Var. %	Contribución ^{3/}
AGRICOLA	82,9			-40,0	-34,3			7,1	6,0
Orientado a la industria	33,1			-47,8	-25,0			12,7	4,9
Caña de azúcar	0,1	1 161	474	-59,2	-0,1	5 314	2 381	-55,2	0,0
Palma aceitera	17,1	105 717	36 956	-65,0	-24,5	544 678	389 879	-28,4	-8,3
Maíz amarillo duro	2,6	9 273	8 049	-13,2	-0,9	30 095	39 458	31,1	1,1
Cacao	13,3	1 289	1 382	7,2	0,5	7 244	21 303	194,1	12,2
Orientado al mercado interno	49,8			-27,8	-9,4			2,3	1,0
Arroz cáscara	11,3	16 753	11 233	-32,9	-5,2	111 603	98 925	-11,4	-1,8
Yuca	4,8	3 827	2 689	-29,7	-0,4	64 793	153 049	136,2	5,1
Plátano	14,9	24 293	16 775	-30,9	-2,9	252 731	198 478	-21,5	-3,2
Naranja	0,6	0	0	-	-	9 970	6 244	-37,4	-0,3
Papaya	1,7	3 974	785	-80,2	-1,0	38 939	14 407	-63,0	-1,2
Café	10,1	0	0	-	-	3 337	6 731	-	-
Otros cultivos	6,3	8 904	8 754	3,8	0,2	97 356	75 907	-6,2	-0,4
PECUARIO	17,1			0,0	0,0			2,0	0,3
Carne de aves ^{4/}	11,2	2 246	2 281	1,5	0,2	14 487	14 964	3,3	0,3
Carne de porcino ^{4/}	0,6	123	161	30,4	0,2	1 035	1 214	17,3	0,1
Carne de vacuno ^{4/}	2,7	526	473	-10,1	-0,3	4 393	4 273	-2,7	-0,1
Huevo	1,8	268	264	-1,6	0,0	2 738	2 746	0,3	0,0
Leche	0,7	266	246	-7,4	0,0	3 142	2 909	-7,4	0,0
Otros ^{4/}	0,1	8	8	3,6	0,0	58	62	6,8	0,0
SECTOR AGROPECUARIO	100,0			-34,3	-34,3			6,3	6,3

1/ Cifras preliminares.

2/ Estimado a precios de 2007.

3/ En base a la estructura porcentual de similar periodo de 2020.

4/ Peso de animales en pie.

Fuente: DRAU y MIDAGRI.

Elaboración: BCRP, Sucursal Iquitos. Departamento de Estudios Económicos.

- El subsector agrícola registró una caída de 40,0 por ciento interanual, inducido por la menor producción de palma aceitera, arroz cáscara y plátano, principalmente, debido a las menores cosechas. Contrariamente, en el periodo enero-octubre, la producción agrícola acumuló un incremento de 7,1 por ciento interanual.
- El subsector pecuario creció en 0,03 por ciento interanual en octubre, ante la mayor producción de carne de aves y carne de porcino, principalmente; asimismo, para el periodo enero-octubre, la producción pecuaria acumula un crecimiento de 2,0 por ciento interanual.



- En el periodo agosto-octubre de la campaña 2025-2026, la superficie sembrada se incrementó en 5,0 por ciento (1 701 hectáreas más) frente a similar periodo de la campaña anterior, debido al incremento de la frontera agrícola de plátano, palma aceitera y papaya, principalmente; debido a factores climáticos favorables, disponibilidad de agua y de semillas.

Cuadro N° 3
UCAYALI: SUPERFICIE SEMBRADA 1/
(Hectáreas)

	Campaña Agrícola 2/		Variación	
	2024/2025	2025/2026	Absoluta	Porcentual
CULTIVOS TRANSITORIOS	30 425	20 516	-9 909	- 32,6
Arroz cáscara	11 483	5 766	-5 717	- 49,8
Maíz amarillo	8 716	7 549	-1 167	- 13,4
Piña	204	241	37	18,4
Yuca	8 475	4 773	-3 702	- 43,7
Frijol grano seco	328	493	165	50,3
Frijo chicle	56	147	91	162,5
Otros	1 164	1 547	384	33,0
CULTIVOS PERMANENTES	3 535	15 145	11 611	328,5
Palma aceitera	288	2 032	1 744	605,6
Papaya	703	1 604	901	128,2
Plátano	1 199	6 762	5 563	464,0
Café	92	327	235	255,4
Otros	1 253	4 420	3 168	252,9
Total	33 960	35 661	1 701	5,0

1/ Cifras preliminares.

2/ De agosto a octubre.

Fuente: DRAU.

Elaboración: BCRP, Sucursal Iquitos. Departamento de Estudios Económicos.

1.2. Sector pesca

- El sector pesca decreció en 4,0 por ciento interanual en octubre, debido al menor desembarque de pescado en estado fresco y seco-salado. Sin embargo, para el periodo enero-octubre del 2025, acumula un crecimiento de 2,2 por ciento comparado con similar periodo del año anterior, ante el mayor desembarque de pescado fresco.

Cuadro N° 4
UCAYALI: PRODUCCIÓN PESQUERA 1/
(Toneladas)

	Octubre		Var. %	Enero - Octubre		Var. %
	2024	2025		2024	2025	
Consumo Humano	382	366	- 4,2	1 705	1 738	2,0
Fresco	347	346	- 0,1	1 437	1 541	7,2
Bagre	31	166	440,9	474	506	6,6
Ractacara	4	3	- 28,7	13	17	26,6
Boquichico	15	57	276,6	264	330	25,0
Palometa	3	4	36,1	37	94	155,9
Chiu Chiu	3	3	9,0	19	28	51,0
Sardina	11	15	28,9	69	132	90,9
Otras especies	280	99	- 64,5	561	435	- 22,6
Seco salado	36	20	- 44,7	268	197	- 26,3
SECTOR PESCA 2/			- 4,0			2,2

1/ Cifras preliminares.

2/ Estimado a precios de 2007.

Fuente: DIREPRO.

Elaboración: BCRP, Sucursal Iquitos. Departamento de Estudios Económicos.

1.3. Sector Minería

- La producción fiscalizada de hidrocarburos cayó en 49,9 por ciento interanual en octubre, debido a la menor producción líquidos de gas natural (-100,0 por ciento), la de gas natural (-90,8 por ciento) y la de petróleo crudo (-16,4 por ciento).

Cuadro N° 5
UCAYALI: PRODUCCIÓN DE HIDROCARBUROS^{1/}
(Variación % real respecto a similar periodo del año anterior)

Hidrocarburos	Estructura Porcentual 2020	Octubre				Enero - Octubre			
		2024	2025	Var. %	Contribución 3/	2024	2025	Var. %	Contribución3/
Líquidos de GN (miles barriles)	16,1	1	0	-100,0	-2,8	28	4	-84,3	-6,0
Petróleo (miles de barriles)	74,7	20	16	-16,4	-9,1	245	158	-35,4	-24,9
Gas natural (millones de pies cúbicos)	9,2	429	40	-90,8	-38,0	2 291	822	-64,1	-14,5
SECTOR MINERÍA^{2/}	100,0			-49,9	-49,9			-45,4	-45,4

1/ Cifras preliminares.

2/ Estimado a precios de 2007.

3/ En base a la estructura porcentual de similar periodo de 2020.

Fuente: Perúpetro S.A.

Elaboración: BCRP, Sucursal Iquitos. Departamento de Estudios Económicos.

- En el periodo enero-octubre, la producción fiscalizada de hidrocarburos acumula una caída de 45,4 por ciento interanual; explicada por la menor la producción de líquidos de gas natural (-84,3 por ciento), de gas natural (-64,1 por ciento) y de petróleo crudo (-35,4 por ciento); en el caso del gas natural, debido a su menor utilización para producir energía eléctrica por parte del Comité de Operación Económica del Sistema Interconectado Nacional (COES).

Gráfico N° 1
UCAYALI: PRODUCCIÓN DE HIDROCARBUROS
(Var % respecto similar periodo del año anterior)

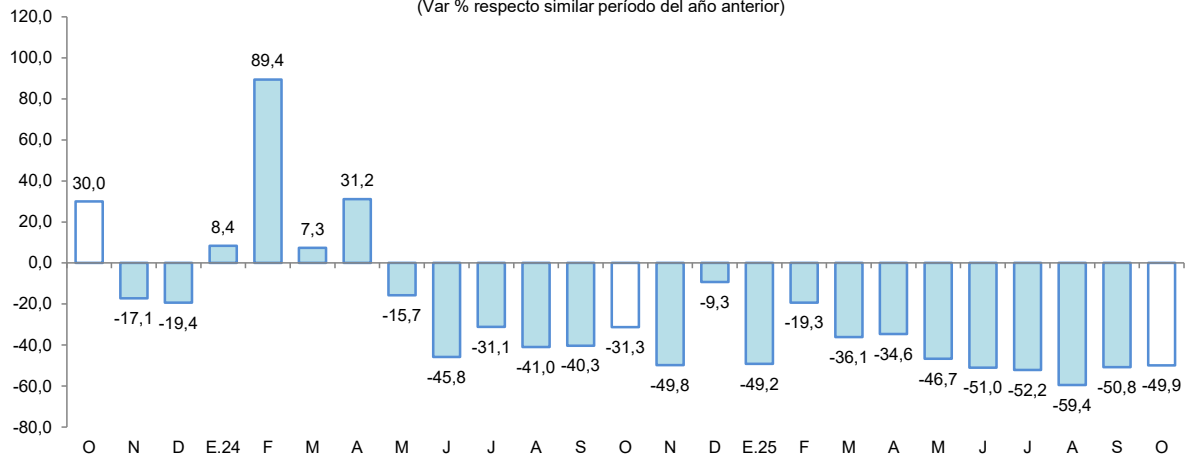

Fuente: Perúpetro S.A.

Elaboración: BCRP, Sucursal Iquitos. Departamento de Estudios Económicos.

Gráfico N° 2

UCAYALI: PRODUCCIÓN DE LÍQUIDOS GAS NATURAL
(Var. % respecto a similar periodo del año anterior)

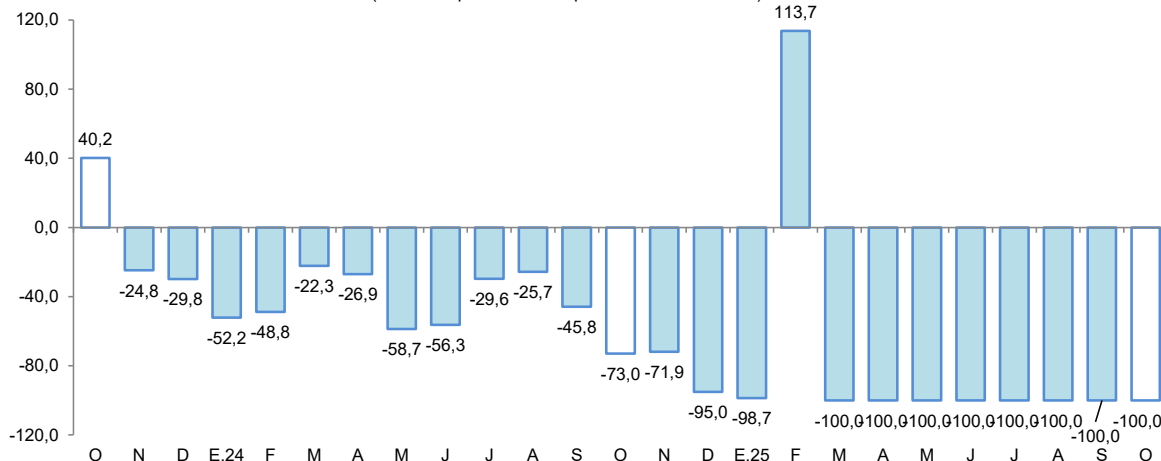

Fuente: Perúpetro S.A.

Elaboración: BCRP, Sucursal Iquitos. Departamento de Estudios Económicos.

Gráfico N° 3

UCAYALI: PRODUCCIÓN DE PETROLEO CRUDO
(Var % respecto similar periodo del año anterior)

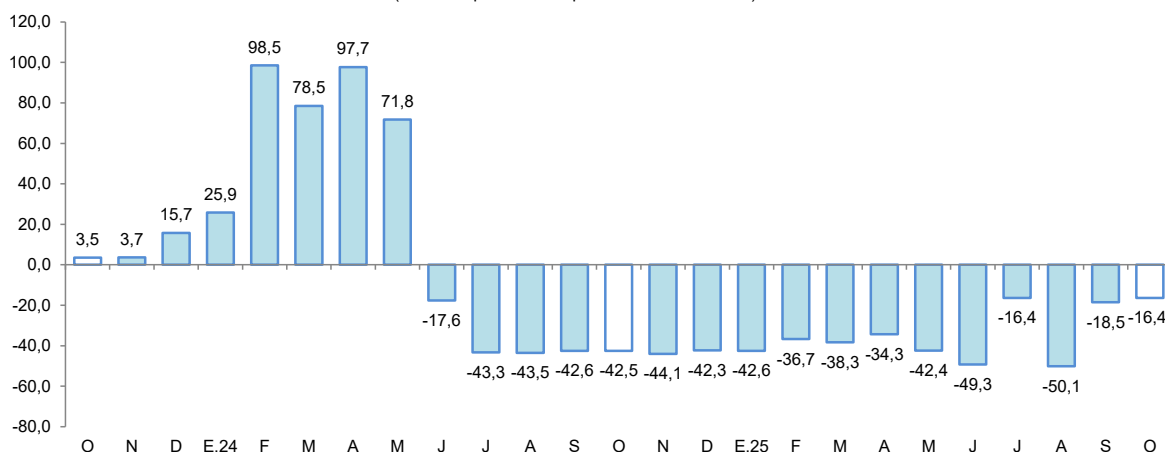

Fuente: Perúpetro S.A.

Elaboración: BCRP, Sucursal Iquitos. Departamento de Estudios Económicos.

Gráfico N° 4

UCAYALI: PRODUCCIÓN DE GAS NATURAL
(Var. % respecto similar periodo del año anterior)

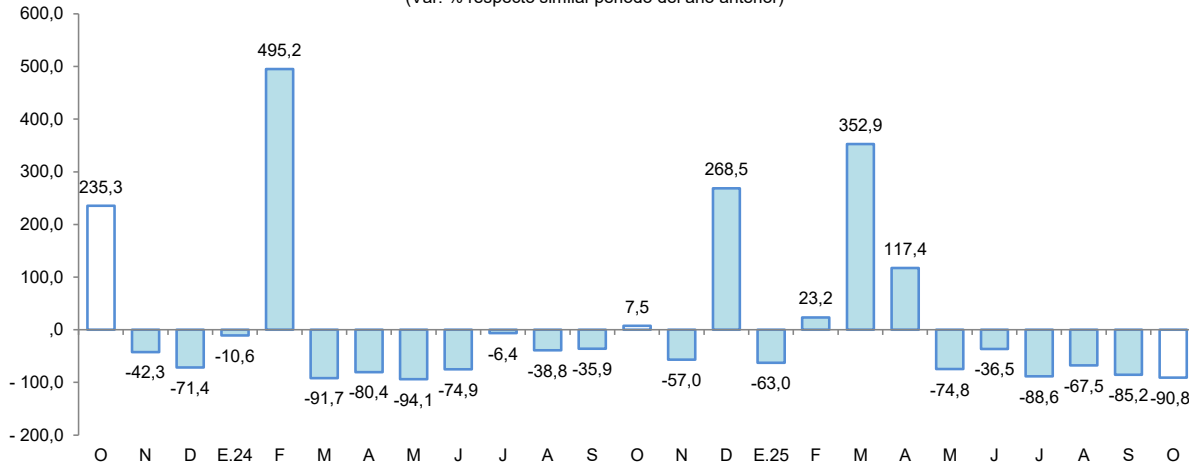

Fuente: Perúpetro S.A.

Elaboración: BCRP, Sucursal Iquitos. Departamento de Estudios Económicos.

2. Otros indicadores sectoriales

2.1 Sector manufactura

- La actividad manufacturera experimentó una caída de 1,1 por ciento interanual en octubre, debido al desempeño negativo de la industria no primaria; contrariamente, en el periodo enero-octubre, la producción acumula un crecimiento de 3,5 por ciento interanual.

Cuadro N° 6
UCAYALI: ÍNDICE DE VOLUMEN FÍSICO MANUFACTURERO 1/
(Var. % real respecto a similar periodo del año anterior)

Ramas de actividad	Estructura Porcentual 2017 ^{2/}	Octubre		Enero - Octubre	
		Var. %	Contribución ^{3/}	Var. %	Contribución ^{3/}
MANUFACTURA PRIMARIA	13,5	-	-	-	-
Refinación de petróleo	13,5	-	-	-	-
MANUFACTURA NO PRIMARIA	86,5	-1,1	-1,1	3,5	3,5
Bebidas malteadas	70,8	-10,4	-8,8	-2,5	-2,1
Bebidas gaseosas	2,3	4,1	0,2	-2,5	-0,1
Madera aserrada	10,4	66,5	7,5	40,4	5,7
Calaminas	0,2	-	-	-	-
Clavos para madera	0,0	-	-	-	-
SECTOR MANUFACTURA	100,0	-1,1	-	3,5	-

1/ Cifras preliminares.

2/ Estimado a precios de 2007.

3/ En base a la estructura porcentual de similar periodo de 2020.

Fuente: DIREPRO y Empresas.

Elaboración: BCRP, Sucursal Iquitos. Departamento de Estudios Económicos.

- La industria primaria no registró indicador de comportamiento mensual en octubre, debido al cierre de la planta de refinación de derivados de petróleo crudo desde el cuarto trimestre de 2018, por falta de materia prima (petróleo crudo).
- La industria no primaria decreció 1,1 por ciento interanual en octubre, a causa de la menor producción de bebidas malteadas; no obstante, en el periodo enero-octubre registra una expansión de 3,5 por ciento interanual, explicada por la mayor producción de madera aserrada, principalmente.

Gráfico N° 5
UCAYALI: IVF MANUFACTURA NO PRIMARIA
(Var. % real respecto a similar periodo del año anterior)

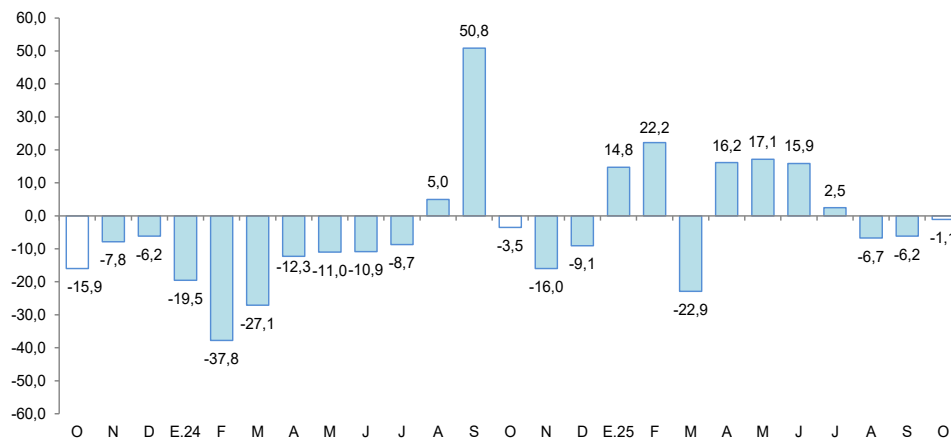

Fuente: DIREPRO y Empresas.

Elaboración: BCRP, Sucursal Iquitos. Departamento de Estudios Económicos.

2.2 Arribos de turistas a los establecimientos de hospedaje

- Según cifras del MINCETUR, el número de arribos de turistas a los establecimientos de hospedaje, en agosto de 2025, se redujo en 5,4 por ciento con respecto a agosto de 2024, ante los menores arribos de turistas nacionales. Así, el turismo interno decreció en 5,9 por ciento; mientras que, el turismo receptivo se incrementó en 3,4 por ciento.
- En el periodo enero-agosto de 2025, el número de arribos de turistas a los establecimientos de hospedaje creció en 5,7 por ciento interanual, ante los mayores arribos tanto de turistas nacionales (5,7 por ciento) como de extranjeros (5,3 por ciento).

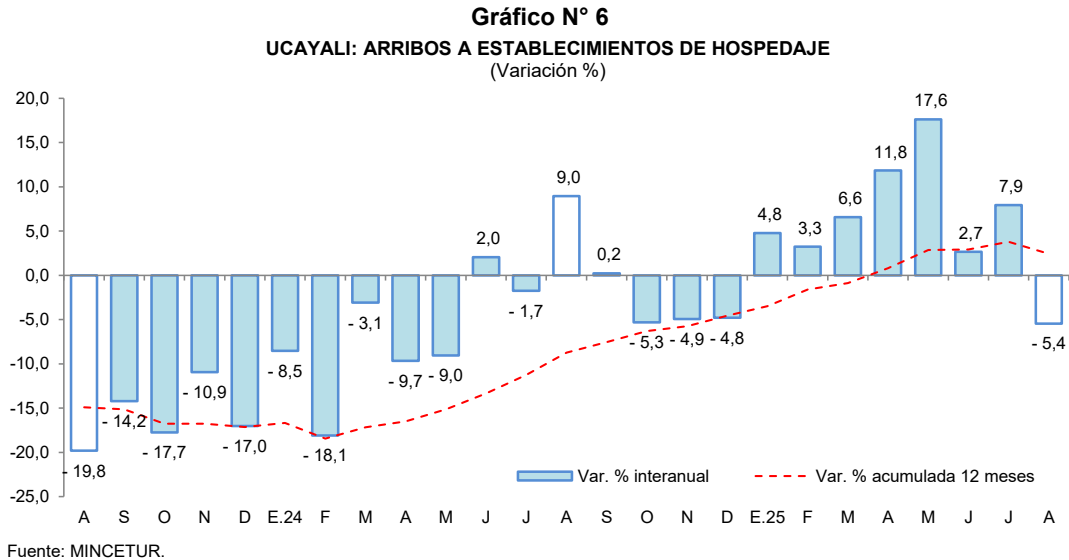

II. ASPECTOS LABORALES

1. Empleo

- El empleo privado formal en Ucayali, según la planilla electrónica, registró un crecimiento de 4,5 por ciento interanual en setiembre de 2025, explicada por el mayor requerimiento de trabajadores en cinco de las siete ramas de actividad económica: agrícola (5,8 por ciento) y comercio (7,8 por ciento), principalmente.

Cuadro N° 7
UCAYALI: TRABAJADORES ASALARIADOS PRIVADOS FORMALES
(número de trabajadores)

Rama de Actividad	Setiembre			Dic.		Set.
	2024	2025	Var. %	2024	2025	
Agrícola	4 880	5 165	5,8	3 976	5 165	29,9
Minería	369	125	-66,1	429	125	-70,9
Manufactura	3 924	3 818	-2,7	3 786	3 818	0,8
Construcción	1 918	1 989	3,7	1 750	1 989	13,7
Comercio	9 720	10 477	7,8	9 947	10 477	5,3
Servicios	16 442	16 933	3,0	15 248	16 933	11,1
Otros	1 596	2 076	30,1	1 574	2 076	31,9
Total	38 849	40 583	4,5	36 710	40 583	10,6

Fuente: Planilla Electrónica - PLAME y T-Registro.

- En el comparativo con diciembre de 2024, el empleo privado formal en Ucayali, según la planilla electrónica, registró un nivel mayor en 10,6 por ciento. Se registran mayores requerimientos de trabajadores en seis de las siete ramas de actividad económica, en particular agrícola (29,9 por ciento).

Gráfico N° 7

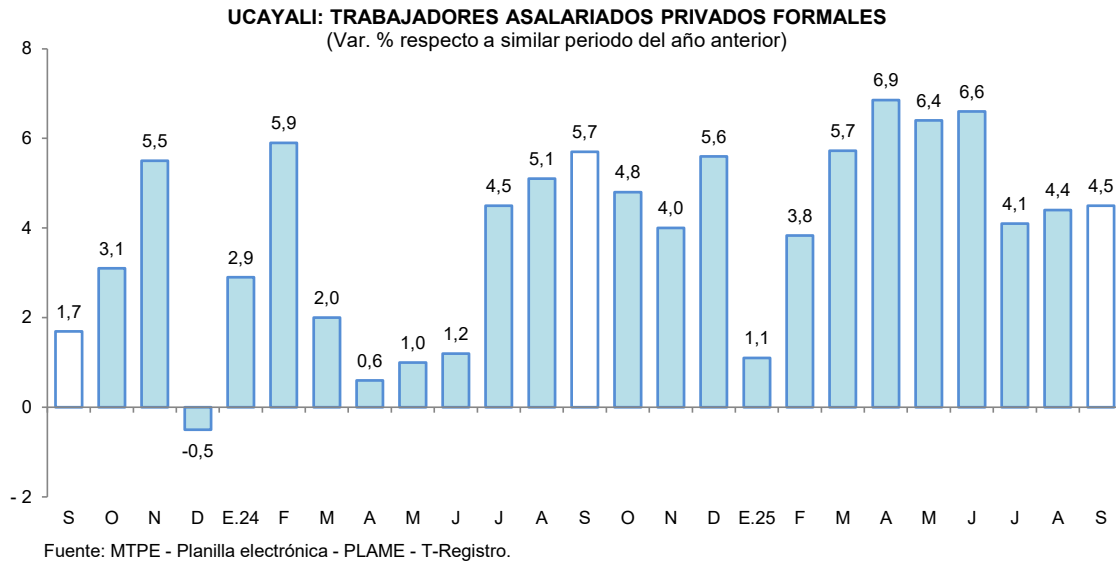

III. SECTOR EXTERNO

1. Exportaciones

- Las exportaciones totalizaron US \$6,0 millones en el mes de octubre, generando una disminución de 16,7 por ciento interanual, consecuencia de las menores transacciones de productos agropecuarios, principalmente. Del mismo modo, durante el periodo enero-octubre se acumuló una reducción de 22,3 por ciento con respecto a similar periodo del año anterior.

Cuadro N° 8

UCAYALI: EXPORTACIONES POR GRUPO DE PRODUCTOS ^{1/}
(Valor FOB en millones de US\$)

TIPO	Estructura % 2020	Octubre			Enero-Octubre		
		2024	2025	Var. %	2024	2025	Var. %
PRODUCTOS NO TRADICIONALES	99,9	7,2	6,0	-16,7	120,7	93,8	-22,3
Agropecuarios	67,1	4,4	3,3	-25,0	96,8	72,4	-25,2
Pesqueros	0,1	0,0	0,0	-	0,1	0,0	-100,0
Maderas y sus manufacturas	32,5	2,7	2,4	-11,1	23,1	19,2	-16,9
Resto	0,2	0,1	0,4	300,0	0,8	2,1	162,5
OTRAS EXPORTACIONES	0,1	0,0	0,0	-	0,1	0,2	100,0
TOTAL	100,0	7,2	6,0	-16,7	120,8	93,9	-22,3

^{1/} Cifras preliminares y depuradas a diciembre 2025.

Fuente: SUNAT

Elaboración: BCRP, Sucursal Iquitos. Departamento de Estudios Económicos.

- Las exportaciones de productos no tradicionales, en octubre, se redujeron un 16,7 por ciento interanual, debido a las menores ventas de cacao en grano, madera aserrada y tablillas, principalmente. A su vez, en el periodo enero-octubre, se registró una disminución de 22,3 por ciento en términos interanuales, explicado por las menores transacciones de cacao en grano, tablillas y madera *decking*.



- En el mes de octubre, los principales mercados de destino fueron: Italia (20,1 por ciento), Bélgica (16,5 por ciento), Chile (13,9 por ciento), Países Bajos (8,7 por ciento), y China (6,5 por ciento). El primero adquirió cacao en grano; el segundo, cacao en grano y madera *decking*; el tercero, aceite refinado de palma y madera moldurada; el cuarto, cacao en grano; y el quinto, madera aserrada y tablillas, principalmente.
- Asimismo, las exportaciones en octubre se realizaron a través de las aduanas: Marítima del Callao (98,9 por ciento), y Aérea y Postal EX-IAAC (1,1 por ciento). La primera registra mayores movimientos de cacao en grano, madera aserrada y *decking*; y la segunda, chocolates, semillas de kudzu y peces ornamentales, principalmente.

IV. CRÉDITO Y DEPÓSITOS

1. Crédito

- El crédito en Ucayali al finalizar octubre 2025 registró un crecimiento de 6,7 por ciento interanual y un saldo de S/ 2 386 millones, de los cuales, el 98,7 por ciento se encuentra colocado en moneda nacional. Respecto al mes previo se observa un incremento de 0,5 por ciento.
- Por tipo de institución financiera, el crédito en la Banca Múltiple, que cuenta con la participación del 63,4 por ciento del crédito total, registró un crecimiento de 9,6 por ciento interanual. Asimismo, Banco de la Nación (39,1 por ciento), Agrobanco (28,8 por ciento), Cajas Rurales (12,3 por ciento) y las Cajas Municipales (1,4 por ciento), registraron crecimiento. Por su lado, las Financieras (-37,0 por ciento) sufrieron caídas.
- La ratio crédito/depósitos pasó de 1,45 en octubre de 2024 a 1,35 en octubre de 2025, es decir, se redujo en 0,10 puntos porcentuales; además, una ratio mayor que la unidad indica que Ucayali es un demandante neto de crédito.

Cuadro N° 9
Ucayali: Créditos 1/
(Millones de soles)

	Estructura % oct-25	Saldo en millones de soles con TCF 1/		Tasa de crecimiento (%)	
		sep-25	oct-25	Mes	12 Meses
BN y Agrobanco	12,9	320	309	-3,4	38,6
Banco de la Nación	12,3	304	292	-3,7	39,1
Agrobanco	0,7	16	16	2,2	28,8
Sin BN y Agrobanco	87,1	2 053	2 077	1,2	3,2
Banca Múltiple	63,4	1 495	1 513	1,1	9,6
Financieras	5,3	125	127	1,9	-37,0
Cajas Municipales	17,9	424	428	0,9	1,4
Cajas Rurales	0,4	9	10	3,4	12,3
Empresas de Crédito	0,0	0	0	-	-
TOTAL	100,0	2 373	2 386	0,5	6,7
MN	98,7	2 342	2 354	0,5	6,7
ME	1,3	31	31	0,5	11,4
Coef. de Dolarización (%)		1,3	1,3		

1/ Los saldos en moneda extranjera se valúan al tipo de cambio constante de diciembre de 2024 (S/ 3,77)

Fuente: SBS y AFP

Elaboración: BCRP - Sucursal Iquitos, Departamento de Estudios Económicos

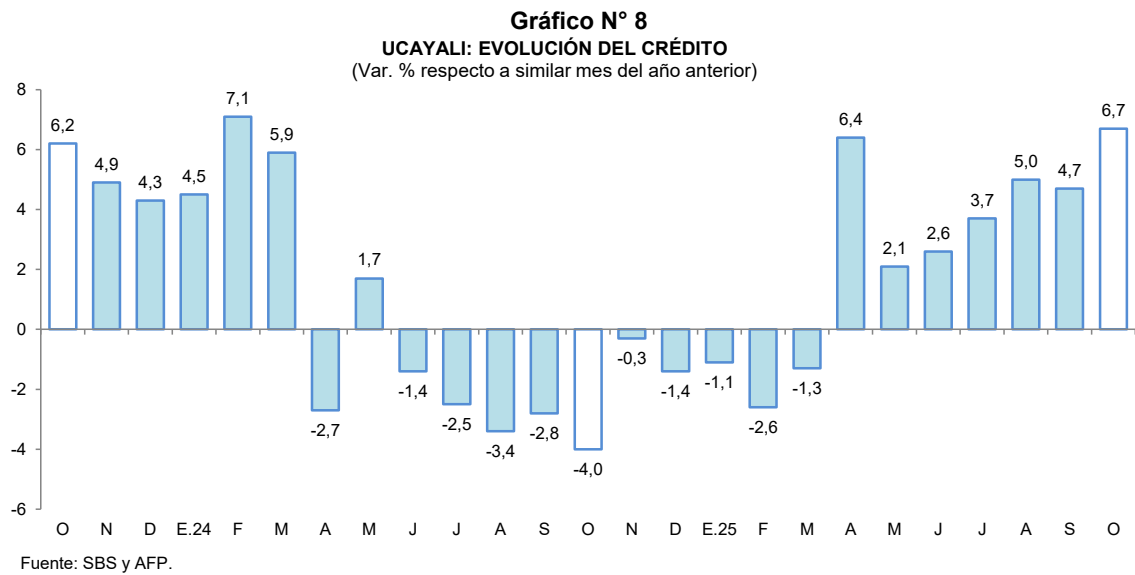

- Por tipo de moneda, las colocaciones en moneda nacional registraron un incremento de 6,7 por ciento; asimismo, en moneda extranjera aumentaron en 11,4 por ciento; con ello, la participación relativa del crédito en soles (98,7 por ciento del total) decreció en 0,1 puntos porcentuales frente a la participación del crédito en moneda extranjera (1,3 por ciento) con respecto a octubre de 2024.

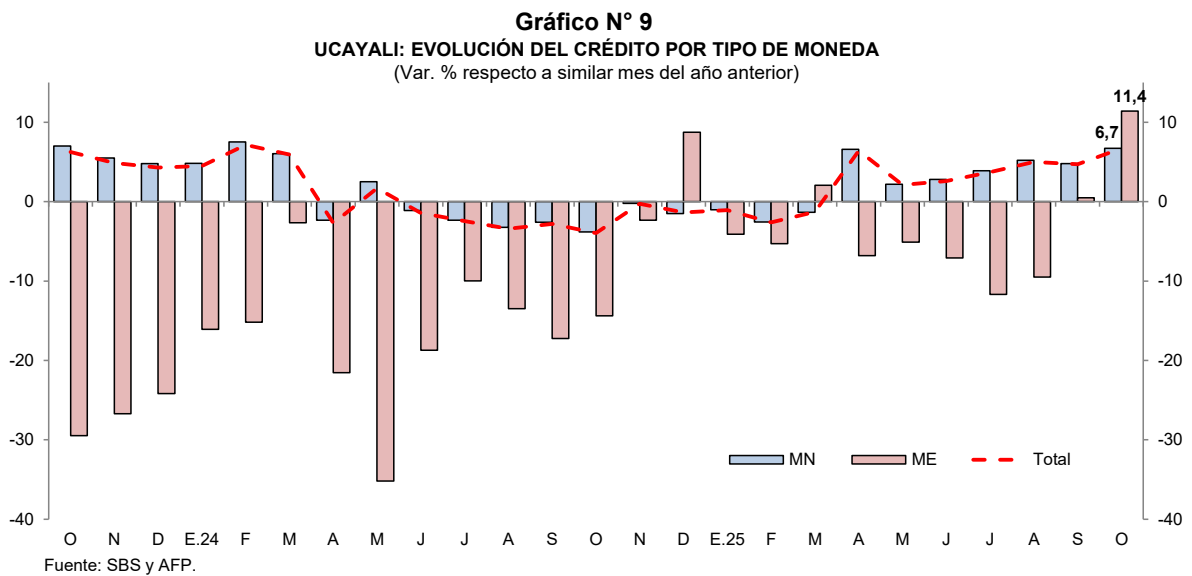

- Sin considerar al Banco de la Nación y Agrobanco, al término de octubre 2025, el 62,1 por ciento del total de créditos se dirigió al segmento empresarial, el 31,6 por ciento para consumo y el 6,3 por ciento restante al sector hipotecario.

Cuadro N° 10
Ucayali: Créditos por Tipo sin BN y Agrobanco
(En porcentaje)

	Estructura % oct-25	Tasa de crecimiento (%) octubre-2025	
		Mes	12 Meses
Empresarial	62,1	1,5	1,1
Corporativo	0,0	96,2	-
Grandes Empresas	2,5	-2,8	-
Medianas Empresas	4,8	1,2	-
Pequeñas Empresas	48,1	2,0	-
Microempresas	6,6	-0,9	-
Consumo	31,6	0,5	7,5
Hipotecario	6,3	1,5	4,3
Total ^{1/}	100,0	1,2	3,2

1/ Sin Banco de la Nación y Agrobanco, evaluada con tipo de cambio fijo

Fuente: SBS - Carpeta de Información del Sistema Financiero

Elaboración: BCRP - Sucursal Iquitos, Departamento de Estudios Económicos

- Por su parte, la morosidad en Ucayali alcanzó el 7,2 por ciento al término de octubre 2025, reduciéndose en 0,8 puntos porcentuales, respecto de su similar del año pasado.

Gráfico N° 10
UCAYALI: TASA DE MOROSIDAD ^{1/}
(Porcentaje)

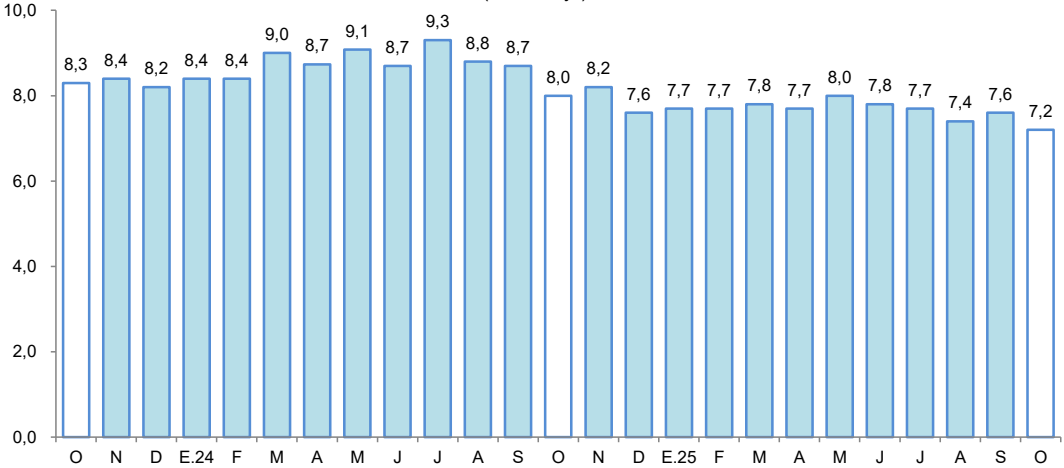

1/ preliminar, calculado en base a: (créditos vencidos + créditos en cobranza judicial) / colocaciones brutas.
Fuente: SBS y AFP.

Cuadro N° 11
Ucayali: Créditos por Empresas
(Millones de soles con TCF)

	Estructura %	Saldo en millones de soles con TCF		Tasa de crecimiento (%)	
		oct-25	sep-25	Mes	12 Meses
Agrobanco.	0,7	16	16	2,2	28,8
Agrobanco	0,7	16	16	2,2	28,8
Banco de la Nación.	12,3	304	292	-3,7	39,1
Banco de la Nación	12,3	304	292	-3,7	39,1
Banca Múltiple	63,4	1 495	1 513	1,1	9,6
Banco BBVA	19,7	461	470	1,9	2,9
Banco BCP	16,4	388	390	0,6	1,6
Banco Scotiabank	7,9	187	189	1,0	-2,4
Banco Interbank	6,2	146	147	0,5	-6,9
Banco Mibanco	5,4	128	130	1,9	11,9
Banco Compartamos	2,4	56	58	2,9	-
Banco Pichincha	1,1	26	26	-2,4	-24,7
Banco Alfin	0,6	14	14	0,0	23,7
Banco Falabella	0,5	13	13	-0,2	-1,3
Banco Banbif	0,6	15	15	3,6	165,0
Banco Ripley	0,4	9	9	-0,4	29,1
Banco de Comercio	0,1	3	3	10,7	863,5
Banco Santander Consum	2,0	49	48	-0,8	-
Cajas Municipales	17,9	424	428	0,9	1,4
CMAC Huancayo	5,2	122	124	1,9	7,0
CMAC Piura	4,8	113	113	0,1	-4,5
CMAC Arequipa	4,6	110	111	0,7	4,5
CMAC Maynas	2,5	59	59	0,1	-13,6
CMAC Cusco	0,6	13	13	3,3	50,4
CMCP Lima	0,3	7	7	1,3	74,8
Financieras	5,3	125	127	1,9	-37,0
Financiera Confianza	3,8	89	92	2,4	28,5
Financiera Santander C.	0,0	0	0	-	-
Financiera Efectiva	0,8	19	19	-0,4	4,0
Financiera Oh!	0,7	17	17	1,9	14,1
Financiera Crediscotia	0,0	0	0	-	-100,0
Financiera Compartamos	0,0	0	0	-	-100,0
Financiera Mitsui Auto	0,0	0	0	-	-
Empresas de Crédito	0,0	0	0	-	-
EC Inversiones La Cruz	0,0	0	0	-	-
Cajas Rurales	0,4	9	10	3,4	12,3
CRAC Los Andes	0,4	9	10	3,4	12,3
Total general	100,0	2 373	2 386	0,5	6,7

1/ Los saldos en moneda extranjera se valúan al tipo de cambio constante de diciembre de 2024 (S/ 3,77)

Fuente: SBS y AFP

Elaboración: BCRP - Sucursal Iquitos, Departamento de Estudios Económicos

2. Depósitos

- Los depósitos en Ucayali crecieron 14,6 por ciento interanual en octubre, a S/ 1 762 millones, debido a los mayores depósitos en la Banca Múltiple, los cuales se incrementaron en 14,2 por ciento. Asimismo, se incrementaron los depósitos del Banco de la Nación (25,8 por ciento) y en las Cajas Municipales (5,7 por ciento). Contrariamente, las captaciones de las Financieras se redujeron en 25,7 por ciento y en las Cajas Rurales (-20,7 por ciento).

- Por modalidad de captación, se incrementaron los depósitos a la vista (19,9 por ciento), los depósitos de ahorro (15,3 por ciento) y los depósitos a plazo (3,0 por ciento).

Cuadro N° 12
Ucayali: Depósitos 1/
(Millones de soles)

	Estructura % oct-25	Saldo en millones de soles con TCF 1/		Tasa de crecimiento (%)	
		sep-25	oct-25	Mes	12 Meses
Banco de la Nación	17,1	310	301	-2,9	25,8
Banco de la Nación	17,1	310	301	-2,9	25,8
Sin BN y Agrobanco	82,9	1 442	1 460	1,3	12,5
Banca Múltiple	72,9	1 264	1 283	1,5	14,2
Financieras	1,0	18	18	-0,4	-25,7
Cajas Municipales	9,0	160	159	-0,7	5,7
Cajas Rurales	0,0	0	0	29,9	-20,7
TOTAL	100,0	1 752	1 762	0,5	14,6
Vista	33,1	586	583	-0,5	19,9
Ahorro	50,9	888	897	1,0	15,3
A plazo	16,0	278	282	1,4	3,0
MN	86,8	1 527	1 530	0,2	13,9
ME	13,2	225	232	2,9	19,3
Coef. de Dolarización (%)		12,8	13,2		

1/ Los saldos en moneda extranjera se valúan al tipo de cambio constante de diciembre de 2024 (S/ 3,77)
Fuente: SBS y AFP
Elaboración: BCRP - Sucursal Iquitos, Departamento de Estudios Económicos

- En cuanto al tipo de moneda, los depósitos en soles crecieron en 13,9 por ciento, capturando un 86,8 por ciento del total de los depósitos; asimismo, los depósitos en moneda extranjera, que concentraron el 13,2 por ciento restante, se incrementaron en 19,3 por ciento.

Gráfico N° 11
UCAYALI: EVOLUCIÓN DE LOS DEPÓSITOS
(Var. % respecto a similar mes del año anterior)

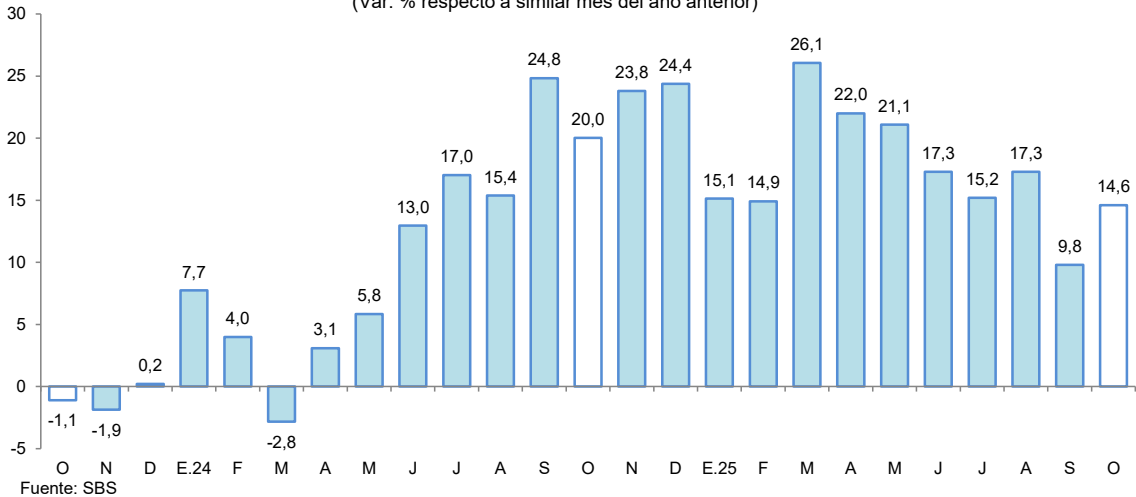

- El coeficiente de dolarización de los depósitos alcanzó el 13,2 por ciento, mayor en 0,6 puntos porcentuales al registrado en octubre de 2024.



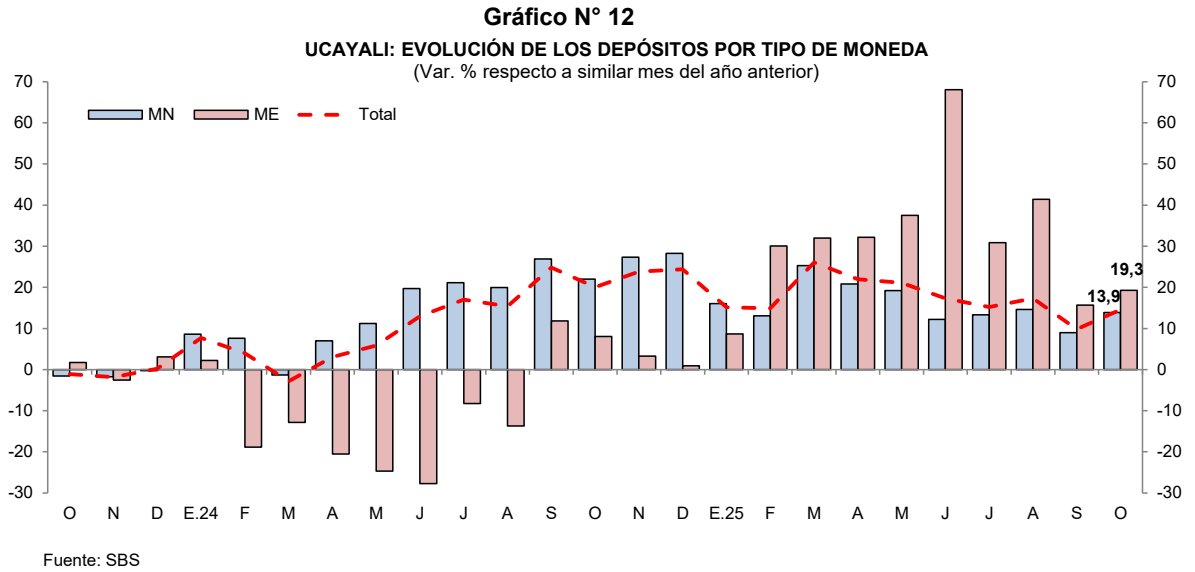

V. EJECUCIÓN DEL PRESUPUESTO DE GASTOS DEL GOBIERNO GENERAL

1. Gasto corriente no financiero

- El gasto corriente no financiero aumentó 1,7 por ciento interanual en octubre, debido a los mayores montos devengados en dos de los tres niveles de gobierno; así, el Gobierno Nacional lo incrementó en 9,8 por ciento, explicado por mayores erogaciones en adquisición de bienes, contratación de servicios y pagos a personal; y los Gobiernos Locales lo elevaron en 6,6 por ciento, debido a mayores desembolsos en pagos a personal y obligaciones sociales; en contraste, el Gobierno Regional lo redujo en 4,0 por ciento, sustentado por menores gastos en adquisición de bienes y contratación de servicios.
- En el periodo enero-octubre, el gasto corriente no financiero creció 5,7 por ciento, sustentado por los mayores gastos de los Gobiernos Locales (7,5 por ciento), del Gobierno Nacional (6,5 por ciento) y del Gobierno Regional (4,6 por ciento).

Cuadro N° 13
UCAYALI: GASTO CORRIENTE NO FINANCIERO ^{1/}
(Millones de soles)

	Octubre			Enero - Octubre		
	2024	2025	Var. % real	2024	2025	Var. % real
Gobierno nacional	55,0	61,2	9,8	558,4	603,9	6,5
Gobierno regional	101,2	98,4	-4,0	949,2	1 008,4	4,6
Gobiernos locales	28,9	31,2	6,6	260,4	284,1	7,5
Total	185,1	190,9	1,7	1 768,0	1 896,5	5,7

1/ Información actualizada al 1 de Noviembre de 2025.

Fuente: MEF.

Elaboración: BCRP, Sucursal Iquitos. Departamento de Estudios Económicos.



2. Inversión pública

- La inversión pública disminuyó 30,7 por ciento interanual en octubre, debido al menor dinamismo en dos de los tres niveles de gobierno; así, en el Gobierno Nacional retrocedió 66,6 por ciento, explicado por el menor avance de obras en los sectores educación, salud y agropecuario; y en el Gobierno Regional se contrajo 42,7 por ciento, sustentado por la menor ejecución de obras en los sectores transporte, medio ambiente y turismo; por el contrario, en los Gobiernos Locales aumentó 72,8 por ciento, respaldado por mayores inversiones en los sectores orden público, transporte y cultura.
- En el periodo enero-octubre, la inversión decreció 20,6 por ciento interanual, debido a la menor ejecución de obras del Gobierno Regional (-33,7 por ciento) y de los Gobiernos Locales (-6,4 por ciento).

Cuadro N° 14
UCAYALI: INVERSIÓN PÚBLICA ^{1/ 2/}
(Millones de soles)

	Octubre			Enero - Octubre		
	2024	2025	Var. % real	2024	2025	Var. % real
Gobierno nacional	35,4	12,0	-66,6	103,7	120,8	14,8
Gobierno regional	65,1	37,8	-42,7	480,6	323,0	- 33,7
Gobiernos locales	19,9	34,8	72,8	184,5	175,3	-6,4
Total	120,3	84,6	-30,7	768,7	619,2	-20,6

1/ Información actualizada al 1 de Noviembre de 2025.

2/ Comprende la adquisición de activos no financieros.

Fuente: MEF.

Elaboración: BCRP, Sucursal Iquitos. Departamento de Estudios Económicos.

- En el acumulado anual al mes de octubre, en Ucayali, se ejecutó el 54,2 por ciento del presupuesto institucional modificado (PIM); así, el Gobierno Regional reportó un nivel de ejecución de 61,3 por ciento; el Gobierno Nacional, de 55,3 por ciento; y los Gobiernos Locales, de 44,2 por ciento.

Gráfico N° 13
UCAYALI: INVERSIÓN PÚBLICA
(Var. % real respecto a similar periodo del año anterior)

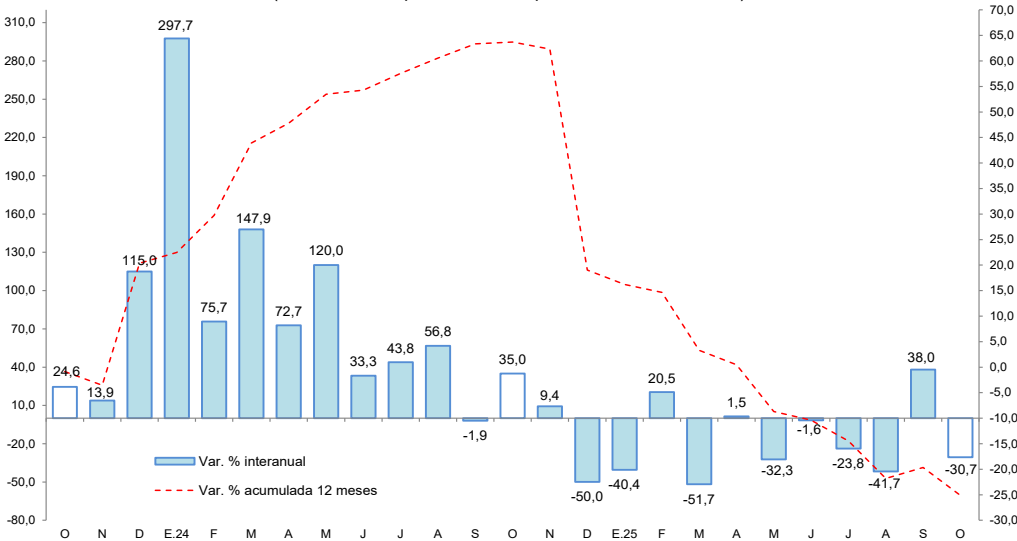

Fuente: MEF.



Los proyectos con mayor monto mensual devengado, por nivel de gobierno, son los siguientes:

- El **Gobierno Nacional**, destinó S/ 2,1 millones en el mejoramiento de la I.E. Fernando Carbajal, en el distrito de Padre Abad; S/ 1,3 millones en el mejoramiento del servicio de formación profesional de la Escuela Profesional de Educación Primaria Bilingüe de la Universidad Nacional Intercultural de la Amazonía, en el distrito de Yarinacocha; S/ 1,3 millones en el mejoramiento del servicio de limpieza pública en los distritos de Yarinacocha, Manantay, Nueva Requena y Callería; S/ 1,2 millones en la instalación de servicios tecnológicos para la cadena productiva del sector pesquero amazónico, en el distrito de Callería; S/ 1,1 millones en el fomento y gestión sostenible de la producción forestal en el país; entre otros.
- El **Gobierno Regional** invirtió S/ 4,7 millones en el mejoramiento del sistema de agua y desagüe en diversos sectores de San Alejandro, en el distrito de Irazola; S/ 3,4 millones en el mejoramiento de la Escuela Superior de Formación Artística Pública Eduardo Meza Saravia, en el distrito de Yarinacocha; S/ 3,1 millones en el mejoramiento de los servicios educativos de varias especialidades del Instituto Superior Tecnológico Público Suiza, en Ucayali; S/ 2,6 millones en el mejoramiento del Jirón Santiago Antúnez de Mayolo en Pucallpa; S/ 2,4 millones en la instalación de los servicios de educación básica regular secundaria en diversos caseríos de los distritos de Padre Abad, Irazola y Curimaná; entre otros.
- Los **Gobiernos Locales** destinaron S/ 12,2 millones en el mejoramiento del servicio de seguridad ciudadana, en el distrito de Raimondi; S/ 2,2 millones en la ampliación de la avenida Aviación, en el distrito de Manantay; S/ 1,7 millones en el mejoramiento de la avenida Túpac Amaru, en el distrito de Callería; entre otros.

VI. ANEXOS

BANCO CENTRAL DE RESERVA DEL PERÚ – SUCURSAL IQUITOS

Anexo Nº 01

UCAYALI: PRODUCCIÓN AGROPECUARIA ^{1/} (T.M.)

	2024			Total Ene.-Dic.	2025										
	oct.	nov.	dic.		ene.	feb.	mar.	abr.	may.	jun.	jul.	ago.	sep.	oct.	
TOTAL AGRÍCOLA	175 191	135 610	128 643	1 430 313	115 174	119 175	109 326	81 068	101 696	125 056	90 320	83 805	94 044	87 098	TOTAL AGRÍCOLA
Arroz cáscara	16 753	9 413	18 757	139 774	17 797	20 938	18 391	3 017	1 704	4 876	3 604	2 651	14 716	11 233	Arroz cáscara
Plátano	24 293	24 164	24 324	301 219	23 964	23 995	23 033	22 144	19 134	18 339	17 360	16 914	16 821	16 775	Plátano
Yuca	3 827	2 892	8 644	76 329	4 670	10 113	11 888	7 979	34 064	45 801	19 211	13 832	2 801	2 689	Yuca
Naranja	0	0	336	10 306	478	581	641	633	914	1 232	1 105	660	0	0	Naranja
Papaya	3 974	3 924	3 653	46 516	3 261	2 648	1 960	1 322	859	1 034	904	836	799	785	Papaya
Piña	784	694	480	5 995	297	305	227	174	140	185	299	277	474	601	Piña
Caña de azúcar	1 161	734	490	6 538	335	227	128	81	136	215	258	254	272	474	Caña de azúcar
Maíz amarillo duro	9 273	6 578	10 706	47 379	11 962	6 464	3 541	650	321	548	506	1 057	6 360	8 049	Maíz amarillo duro
Palma aceitera	105 717	77 740	51 810	674 227	43 095	45 460	41 760	38 554	33 566	39 566	36 742	37 106	37 073	36 956	Palma aceitera
Aguaje	634	741	633	11 179	700	777	655	426	473	468	423	398	406	431	Aguaje
Camu camu	37	107	128	1 114	117	68	19	18	119	104	57	44	19	45	Camu camu
Pijuayo fruto	37	237	385	4 619	509	583	526	356	209	0	0	0	0	15	Pijuayo fruto
Pijuayo palmito	0	0	0	0	0	0	0	0	0	0	0	0	0	0	Pijuayo palmito
Otros agrícolas	2 439	1 606	823	21 421	706	399	308	837	5 159	8 260	6 472	5 074	6 879	2 772	Otros agrícolas
Cacao	1 289	533	275	8 051	134	90	55	31	3 951	6 318	4 618	2 969	1 754	1 382	Cacao
Café	0	0	0	3 337	0	0	0	621	949	1 662	1 430	1 178	891	0	Café
Algodón	142	123	0	363	0	0	0	0	0	0	0	0	246	199	Algodón
Cocona	320	225	166	2 442	134	105	73	43	99	156	295	302	313	329	Cocona
Soya	99	61	29	436	28	3	0	0	0	0	0	0	93	81	Soya
Melón	243	310	0	2 957	47	0	0	0	0	0	0	247	3 282	499	Melón
Pepino	330	299	195	2 311	171	5	0	0	33	34	46	341	288	265	Pepino
Ungurahui	16	55	157	1 523	191	195	180	142	127	90	83	37	12	18	Ungurahui
Resto agrícola	6 260	6 781	7 472	83 697	7 284	6 617	6 248	4 878	4 898	4 427	3 380	4 700	7 425	6 271	Resto agrícola
TOTAL PECUARIO	3 438	2 499	3 153	31 505	2 221	1 779	2 369	2 566	2 568	2 697	2 809	3 035	2 691	3 433	TOTAL PECUARIO
Carne de ave	2 246	1 362	1 880	17 729	1 127	676	1 211	1 504	1 483	1 654	1 667	1 869	1 492	2 281	Carne de ave
Carne de porcino	123	121	160	1 317	96	99	116	103	110	111	121	142	156	161	Carne de porcino
Carne de vacuno	526	520	612	5 525	407	402	422	398	414	380	446	442	491	473	Carne de vacuno
Carne de ovino	8	9	11	78	6	5	5	4	6	6	7	7	8	8	Carne de ovino
Leche	266	246	246	3 634	296	316	346	286	296	286	296	296	246	246	Leche
Huevos	268	241	243	3 222	289	283	270	272	259	261	273	278	298	264	Huevos

1/ Cifras preliminares.

Fuente: Dirección Regional de Agricultura de Ucayali.

Elaboración: BCRP - Sucursal Iquitos.



Anexo N° 02

UCAYALI: PRODUCCIÓN PESQUERA
(T.M.)

	2024			Total	2025										
	oct.	nov.	dic.	Ene.-Dic.	ene.	feb.	mar.	abr.	may.	jun.	jul.	ago.	sep.	oct.	
DESEMBARQUE TOTAL ^{1/}	382	284	163	2 152	109	84	50	95	97	72	234	375	257	366	DESEMBARQUE TOTAL ^{1/}
Fresco	347	263	156	1 856	100	69	45	74	77	56	188	350	235	346	Fresco
Seco-salado	36	20	7	295	9	15	6	21	19	16	45	24	22	20	Seco-salado
DESEMBARQUE TOTAL ^{2/}	382	284	163	2 152	109	84	50	95	97	72	234	375	257	366	DESEMBARQUE TOTAL ^{2/}
Acarahuazú	0	0	0	4	0	0	0	0	0	0	0	1	1	0	Acarahuazú
Achacubo	0	0	0	0	0	0	0	0	0	0	1	0	0	0	Achacubo
Arahuana	1	0	0	11	1	5	0	1	1	0	0	0	0	2	Arahuana
Boquichico	16	17	19	326	20	20	15	32	10	20	84	46	44	59	Boquichico
Chiu Chiu	3	11	17	46	18	3	2	2	0	0	0	0	0	3	Chiu Chiu
Doncella	1	1	2	37	1	1	1	2	3	4	11	8	3	6	Doncella
Dorado	0	0	0	7	1	0	0	1	0	0	2	1	1	0	Dorado
Gamitana	0	0	0	5	0	0	0	1	1	0	1	1	1	0	Gamitana
Lisa	4	3	2	36	1	1	2	6	5	3	11	14	4	12	Lisa
LLambina	40	29	46	210	39	21	8	6	21	0	0	0	0	15	LLambina
Llausea	0	0	1	12	0	0	0	0	1	2	6	1	0	0	Llausea
Maparate	6	5	8	47	3	2	0	8	2	0	4	1	0	7	Maparate
Mota	9	10	5	59	2	7	4	5	3	0	6	9	18	15	Mota
Paco	0	2	0	3	0	0	0	0	1	0	2	1	1	0	Paco
Paiche	0	0	0	7	0	0	0	0	0	1	0	2	1	0	Paiche
Palometa	3	0	1	50	2	0	1	6	7	3	27	36	12	4	Palometa
Sardina	11	6	2	77	0	1	1	3	17	12	21	30	32	15	Sardina
Torre	0	0	0	3	0	0	0	0	0	0	0	0	0	0	Torre
Tucunaré	0	0	0	3	0	0	0	0	0	0	0	2	0	1	Tucunaré
Turushuqui	0	1	0	14	0	0	0	0	0	0	1	0	0	0	Turushuqui
Yulilla	1	1	1	5	1	0	0	1	0	0	0	0	0	0	Yulilla
Otras especies	288	198	60	1 190	19	22	14	22	23	25	56	221	139	228	Otras especies
PECES ORNAMENTALES (unidades)	77 041	96 334	40 862	641 981	35 049	988	3 412	6 778	10 965	16 072	125 659	51 239	51 721	77 914	PECES ORNAMENTALES (unidades)

1/ Por estado de conservación.

2/ Por tipo de especie.

Fuente: Dirección Regional de la Producción de Ucayali.

Elaboración: BCRP - Sucursal Iquitos.



Anexo N° 03

UCAYALI: PRODUCCIÓN DE MADERA ROLLIZA
(m³)

	2024			Total	2025										
	oct.	nov.	dic.	Ene.-Dic.	ene.	feb.	mar.	abr.	may.	jun.	jul.	ago.	sep.	oct.	
Especies de madera															Especies de madera
Aguano masha	779	38	186	1 871	29	46	0	0	21	53	19	94	24	17	Aguano masha
Bolaina blanca	1 304	962	534	13 395	615	805	530	669	1 245	699	1 159	1 490	1 115	0	Bolaina blanca
Caoba	0	0	0	0	0	0	0	0	0	0	0	0	0	0	Caoba
Capirona	236	382	138	949	227	530	93	91	0	776	665	8	717	449	Capirona
Cachimbo	5 864	6 400	5 816	28 592	3 671	2 104	190	2 407	1 142	61	119	4 976	2 611	5 976	Cachimbo
Catahua	24	0	0	1 241	16	0	590	3	5	8	18	85	64	314	Catahua
Cedro	0	0	110	982	46	0	132	0	0	135	0	0	0	0	Cedro
Copaiba	930	1 453	1 218	18 614	1 517	2 835	1 273	0	2 821	3 244	1 095	1 085	1 185	755	Copaiba
Cumala	595	2 095	274	9 380	72	255	392	2	16	10	0	100	143	298	Cumala
Estoraque	208	112	588	4 482	1 619	509	276	0	173	0	1	0	0	235	Estoraque
Huayruro	1 191	4 015	2 784	19 521	2 973	2 276	1 422	370	190	1 550	818	3 196	1 872	2 730	Huayruro
Huimba negra	58	449	588	3 207	164	2	310	140	24	27	76	401	111	93	Huimba negra
Ishpingo	0	202	262	1 801	137	0	106	22	0	274	0	0	0	303	Ishpingo
Lagarto caspi	0	0	0	128	2	5	0	0	0	0	0	0	23	84	Lagarto caspi
Lupuna blanca	1 158	1 437	3 602	16 464	630	0	187	0	0	0	0	0	0	0	Lupuna blanca
Moena	449	600	499	6 543	269	416	81	5	381	10	10	318	413	794	Moena
Panguana	1 069	1 776	892	7 495	203	312	50	3	65	96	140	410	1 386	1 587	Panguana
Pashaco	726	1 644	1 562	8 884	809	605	34	8	181	112	132	728	541	1 169	Pashaco
Pumaquiro	43	152	186	973	186	16	6	47	13	136	0	0	58	31	Pumaquiro
Quinilla	52	0	317	2 884	276	413	53	0	297	0	409	42	740	408	Quinilla
Requia	140	69	100	433	207	0	0	0	0	0	0	2	0	35	Requia
Shihuahuaco	883	920	3 569	36 742	3 768	2 098	1 903	462	8 098	4 306	426	477	431	1 236	Shihuahuaco
Tornillo	884	1 954	1 740	14 120	1 225	1 082	371	110	32	746	92	304	684	1 769	Tornillo
Utucuro	144	0	0	547	0	0	0	0	0	0	0	0	333	131	Utucuro
Yacushapana	162	293	221	4 246	258	813	58	23	777	161	71	217	791	569	Yacushapana
Otros	13 055	13 474	12 960	195 658	8 461	7 551	4 642	3 470	5 097	2 879	4 288	16 231	17 909	14 703	Otros
TOTAL	29 954	38 424	38 145	399 151	27 380	22 673	12 700	7 831	20 577	15 281	9 539	30 164	31 150	33 685	TOTAL

Fuente: Gobierno Regional de Ucayali - Gerencia Regional Forestal y de Fauna Silvestre.

Elaboración: BCRP - Sucursal Iquitos.



Anexo N° 04

UCAYALI: PRODUCCIÓN DE MADERA ASERRADA
(m³)

	2024			Total	2025										
	oct.	nov.	dic.	Ene.-Dic.	ene.	feb.	mar.	abr.	may.	jun.	jul.	ago.	sep.	oct.	
Especies de madera															Especies de madera
Aguano masha	31	47	9	164	45	20	4	6	81	3	36	6	31	3	Aguano masha
Caoba	0	0	0	25	0	0	0	0	0	0	0	0	0	0	Caoba
Capirona	12	112	151	1 977	104	98	20	207	164	40	16	247	602	527	Capirona
Cachimbo	2 254	2 384	1 288	19 868	5 727	4 897	3 912	3 003	2 595	1 119	1 202	1 512	2 838	3 107	Cachimbo
Catahua	0	0	0	1 251	49	46	82	295	36	19	25	85	161	70	Catahua
Cedro	0	5	0	208	6	38	6	25	79	19	0	0	0	0	Cedro
Copaiba	528	198	363	6 229	1 010	1 535	1 227	1 296	1 063	1 227	1 605	741	764	458	Copaiba
Cumala	150	161	70	3 990	917	642	592	379	182	62	120	215	249	130	Cumala
Estoraque	164	227	106	3 032	94	110	128	700	305	54	499	102	13	23	Estoraque
Huayruro	1 258	705	557	9 241	1 408	1 222	1 817	2 130	2 424	1 509	1 775	1 665	1 713	1 810	Huayruro
Huimba	23	8	55	797	90	257	47	213	69	8	19	108	49	49	Huimba
Ishpingo	143	15	73	981	3	64	43	71	37	34	0	9	1	98	Ishpingo
Lagarto caspi	37	0	0	1 901	0	13	1	0	0	0	0	0	0	11	Lagarto caspi
Lupuna	270	154	435	2 031	762	406	133	198	166	286	218	213	361	447	Lupuna
Marupa	55	173	88	1 243	103	373	305	197	64	141	89	158	182	193	Marupa
Moena	135	68	64	1 616	262	361	394	915	1 537	983	457	256	357	509	Moena
Pashaco	181	142	319	3 004	1 001	642	452	514	320	339	446	413	420	553	Pashaco
Pumaquiro	4	33	8	456	45	70	0	6	17	66	74	32	8	19	Pumaquiro
Quinilla	46	16	0	536	1	30	8	70	166	30	48	45	29	11	Quinilla
Requia	56	0	21	94	4	11	38	40	47	0	0	0	8	2	Requia
Shihuahuaco	889	469	55	12 693	166	358	1 090	2 121	1 880	1 756	1 694	968	1 319	951	Shihuahuaco
Tornillo	183	403	468	7 196	1 866	1 383	1 547	1 241	784	170	519	783	629	1 283	Tornillo
Utucuro	0	2	3	74	7	0	0	0	0	0	0	2	26	27	Utucuro
Yacushapana	109	30	35	1 484	25	135	149	131	114	251	255	104	197	212	Yacushapana
Otros	4 898	4 696	14 853	80 716	10 011	8 146	7 300	8 200	7 755	6 011	4 648	6 874	7 970	8 535	Otros
TOTAL	11 427	10 050	19 023	160 805	23 706	20 856	19 293	21 958	19 887	14 125	13 745	14 539	17 924	19 027	TOTAL

Fuente: Gobierno Regional de Ucayali - Gerencia Regional Forestal y de Fauna Silvestre.

Elaboración: BCRP - Sucursal Iquitos.

Anexo N° 05

UCAYALI: PRODUCCIÓN DE HIDROCARBUROS LÍQUIDOS Y GAS

	2024			Total	2025										
	oct.	nov.	dic.	Ene.-Dic.	ene.	feb.	mar.	abr.	may.	jun.	jul.	ago.	sep.	oct.	
LÍQUIDOS DE GN ^{1/} Lote 31-C (LGN)	1	1	0	30	0	4	0	0	0	0	0	0	0	0	LÍQUIDOS DE GN ^{1/} Lote 31-C (LGN)
PETROLEO CRUDO ^{1/} Lote 131	20	18	18	281	18	17	17	17	15	12	19	11	16	16	PETROLEO CRUDO ^{1/} Lote 131
GAS NATURAL ^{2/} Lote 31-C	429	173	532	2 995	70	190	106	74	6	116	60	95	65	40	GAS NATURAL ^{2/} Lote 31-C

1/ Miles de barriles.
2/ Millones de pies cúbicos.
Fuente: Perúpetro S.A.
Elaboración: BCRP - Sucursal Iquitos.



BANCO CENTRAL DE RESERVA DEL PERÚ – SUCURSAL IQUITOS

Anexo N° 06

UCAYALI: PRODUCCIÓN MANUFACTURERA ^{1/}
(Índice de volumen físico: 2007=100)

C I I U	2024			Total Ene.-Dic.	2025										C I I U
	oct.	nov.	dic.		ene.	feb.	mar.	abr.	may.	jun.	jul.	ago.	sep.	oct.	
MANUFACTURA PRIMARIA	0,0	0,0	0,0	0,0	0,0	0,0	0,0	0,0	0,0	0,0	0,0	0,0	0,0	0,0	MANUFACTURA PRIMARIA
2320 - Refinación de petróleo	0,0	0,0	0,0	0,0	0,0	0,0	0,0	0,0	0,0	0,0	0,0	0,0	0,0	0,0	2320 - Refinación de petróleo
MANUFACTURA NO PRIMARIA	191,1	186,5	186,7	178,4	186,3	174,4	167,0	184,1	193,6	181,9	184,3	183,9	184,3	189,0	MANUFACTURA NO PRIMARIA
1553 - Bebidas malteadas	350,5	349,5	313,2	316,2	291,5	279,1	272,2	293,6	322,0	321,6	327,4	321,0	310,0	314,0	1553 - Bebidas malteadas
1554 - Bebidas gaseosas	453,3	367,5	367,5	414,1	407,7	362,0	309,9	415,3	432,0	396,2	425,1	482,4	427,5	471,8	1554 - Bebidas gaseosas
2010 - Madera aserrada	52,5	46,2	87,4	61,6	109,0	95,9	87,9	100,9	91,4	64,9	63,2	66,8	82,4	87,5	2010 - Madera aserrada
2710 - Calaminas y varillas	0,0	0,0	0,0	0,0	0,0	0,0	0,0	0,0	0,0	0,0	0,0	0,0	0,0	0,0	2710 - Calaminas y varillas
2899 - Clavos para madera	0,0	0,0	0,0	0,0	0,0	0,0	0,0	0,0	0,0	0,0	0,0	0,0	0,0	0,0	2899 - Clavos para madera
TOTAL	126,9	123,8	124,0	118,4	123,7	115,8	110,9	122,3	128,5	120,8	122,4	122,1	122,4	125,5	TOTAL

1/ Cifras preliminares

Fuente: Dirección Regional de la Producción de Ucayali - Encuesta a Empresas Industriales.

Elaboración: BCRP - Sucursal Iquitos.

Anexo N° 07

UCAYALI: PRODUCCIÓN MANUFACTURERA ^{1/}
(Variación Porcentual)

C I I U	2024			Total Ene.-Dic.	2025										C I I U
	oct.	nov.	dic.		ene.	feb.	mar.	abr.	may.	jun.	jul.	ago.	sep.	oct.	
MANUFACTURA PRIMARIA	0,0	0,0	0,0	0,0	0,0	0,0	0,0	0,0	0,0	0,0	0,0	0,0	0,0	0,0	MANUFACTURA PRIMARIA
2320 - Refinación de petróleo	0,0	0,0	0,0	0,0	0,0	0,0	0,0	0,0	0,0	0,0	0,0	0,0	0,0	0,0	2320 -Refinación de petróleo
MANUFACTURA NO PRIMARIA	-3,5	-16,0	-9,1	-11,2	14,8	22,2	-22,9	16,2	17,1	15,9	2,5	-6,7	-6,2	-1,1	MANUFACTURA NO PRIMARIA
1553 - Bebidas malteadas	12,6	32,6	-13,5	6,1	-8,9	-1,1	-9,9	4,6	9,3	10,6	-1,9	-5,7	-8,0	-10,4	1553 -Bebidas malteadas
1554 - Bebidas gaseosas	-7,5	-10,1	-9,4	2,0	-8,6	-12,5	-23,1	-2,9	-4,4	3,4	2,9	9,0	7,3	4,1	1554 -Bebidas gaseosas
2010 - Madera aserrada	-53,0	-79,6	14,4	-55,1	536,6	643,2	-48,6	92,8	74,8	65,1	37,7	-15,5	-0,6	66,5	2010 -Madera aserrada
2710 - Calaminas y varillas	0,0	0,0	0,0	0,0	0,0	0,0	0,0	0,0	0,0	0,0	0,0	0,0	0,0	0,0	2710 -Calaminas y varillas
2899 - Clavos para madera	0,0	0,0	0,0	0,0	0,0	0,0	0,0	0,0	0,0	0,0	0,0	0,0	0,0	0,0	2899 -Clavos de madera
TOTAL	-3,5	-16,0	-9,1	-11,2	14,8	22,2	-22,9	16,2	17,1	15,9	2,5	-6,7	-6,2	-1,1	TOTAL

1/ Cifras preliminares

Fuente: Dirección Regional de la Producción de Ucayali - Encuesta a Empresas Industriales.

Elaboración: BCRP - Sucursal Iquitos.

Anexo N° 08

**UCAYALI: TRABAJADORES ASALARIADOS PRIVADOS FORMALES
POR SECTORES ECONÓMICOS**

(Variación porcentual con respecto al mismo mes del año anterior)

Año	Mes	Agricultura	Minería	Manufactura	Construcción	Comercio	Servicios	Total
2024	OCT.	10,4	58,1	-2,0	6,8	4,5	1,1	4,8
	NOV.	6,1	60,2	-2,6	-1,1	3,9	1,8	4,0
	DIC.	-3,0	55,4	-2,6	-7,6	3,4	9,3	5,6
2025	ENE.	0,2	32,8	-2,6	-17,7	3,0	-0,9	1,1
	FEB.	-2,3	29,6	-3,3	-13,2	5,4	4,0	3,8
	MAR.	-2,7	28,0	-9,1	-14,1	4,4	10,6	5,7
	ABR.	-3,3	-0,3	3,3	-7,7	4,2	10,8	6,9
	MAY.	-1,1	-24,1	5,4	-9,2	5,0	10,0	6,4
	JUN.	3,6	-61,7	2,3	-1,1	4,8	9,0	6,6
	JUL.	5,6	-56,8	0,7	0,5	4,5	3,4	4,1
	AGO.	3,4	-65,7	0,3	7,9	5,6	3,8	4,4
	SET.	5,8	-66,1	-2,7	3,7	7,8	3,0	4,5
	OCT.	n.d.	n.d.	n.d.	n.d.	n.d.	n.d.	n.d.

Fuente: MTPE – Planilla electrónica - PLAME y T-registro.

Elaboración: BCRP - Sucursal Iquitos.

Anexo N° 09

UCAYALI: EXPORTACIONES POR GRUPO DE PRODUCTOS ^{1/}
(Valor FOB - Millones de US\$)

	2024			Total	2025										
	oct.	nov.	dic.	Ene.-Dic.	ene.	feb.	mar.	abr.	may.	jun.	jul.	ago.	sep.	oct.	
PRODUCTOS NO TRADICIONALES	7,2	9,0	6,4	136,0	12,0	10,6	7,5	7,5	14,7	7,1	12,4	9,2	6,7	6,0	PRODUCTOS NO TRADICIONALES
Forestales	2,7	3,8	1,9	28,8	1,4	1,8	1,4	2,6	1,8	1,9	1,9	2,0	2,0	2,4	Forestales
Madera aserrada	1,5	2,2	1,8	17,7	1,2	1,8	1,2	1,9	1,2	0,8	1,2	1,0	1,1	1,1	Madera aserrada
Tablillas y frisos	0,2	0,7	0,0	2,8	0,0	0,0	0,0	0,0	0,2	0,4	0,0	0,1	0,2	0,0	Tablillas y frisos
Machihembrado	0,0	0,0	0,0	0,0	0,0	0,0	0,0	0,0	0,0	0,0	0,0	0,0	0,0	0,0	Machihembrado
Triplay	0,0	0,0	0,0	0,0	0,0	0,0	0,0	0,0	0,0	0,0	0,0	0,0	0,0	0,0	Triplay
Tableros	0,0	0,0	0,0	0,0	0,0	0,0	0,0	0,0	0,0	0,0	0,0	0,0	0,0	0,0	Tableros
Tarugos y trellados	0,0	0,0	0,0	0,0	0,0	0,0	0,0	0,0	0,0	0,0	0,0	0,0	0,0	0,0	Tarugos y trellados
Otros acabados	1,0	0,9	0,1	8,3	0,1	0,0	0,2	0,6	0,5	0,8	0,7	0,9	0,7	1,2	Otros acabados
Agroindustriales	4,4	5,1	4,2	106,1	9,5	8,7	6,1	4,9	12,9	5,1	10,3	7,0	4,7	3,3	Agroindustriales
Camu camu	0,0	0,0	0,0	0,0	0,0	0,0	0,0	0,0	0,0	0,0	0,0	0,0	0,0	0,0	Camu camu
Uña de gato	0,0	0,0	0,0	0,0	0,0	0,0	0,0	0,0	0,0	0,0	0,0	0,0	0,0	0,0	Uña de gato
Sangre de grado	0,0	0,0	0,0	0,0	0,0	0,0	0,0	0,0	0,0	0,0	0,0	0,0	0,0	0,0	Sangre de grado
Cacao en grano	4,4	3,5	4,0	89,0	1,7	0,8	5,6	4,3	11,5	4,2	9,5	6,8	4,1	2,5	Cacao en grano
Manteca vegetal	0,0	0,0	0,0	0,0	0,0	0,0	0,0	0,0	0,0	0,0	0,0	0,0	0,0	0,0	Manteca vegetal
Estearina de palma	0,0	0,0	0,0	0,4	0,0	0,0	0,0	0,0	0,1	0,0	0,0	0,0	0,0	0,0	Estearina de palma
Aceite refinado de palma	0,0	0,0	0,2	2,6	0,5	0,2	0,5	0,6	1,3	0,9	0,8	0,2	0,4	0,8	Aceite refinado de palma
Aceite crudo de palmiste	0,0	0,0	0,0	0,0	0,0	0,0	0,0	0,0	0,0	0,0	0,0	0,0	0,0	0,0	Aceite crudo de palmiste
Aceite crudo de palma	0,0	1,6	0,0	14,0	7,2	7,6	0,0	0,0	0,0	0,0	0,0	0,0	0,0	0,0	Aceite crudo de palma
Pesqueros	0,0	0,0	0,0	0,1	0,0	0,0	0,0	0,0	0,0	0,0	0,0	0,0	0,0	0,0	Pesqueros
Peces ornamentales	0,0	0,0	0,0	0,1	0,0	0,0	0,0	0,0	0,0	0,0	0,0	0,0	0,0	0,0	Peces ornamentales
Pescado congelado	0,0	0,0	0,0	0,0	0,0	0,0	0,0	0,0	0,0	0,0	0,0	0,0	0,0	0,0	Pescado congelado
Pescado seco salado	0,0	0,0	0,0	0,0	0,0	0,0	0,0	0,0	0,0	0,0	0,0	0,0	0,0	0,0	Pescado seco salado
Otros	0,1	0,2	0,2	1,1	1,2	0,1	0,0	0,0	0,0	0,0	0,2	0,2	0,0	0,4	Otros
RESTO	0,0	0,0	0,0	0,0	0,0	0,0	0,0	0,0	0,0	0,0	0,0	0,0	0,0	0,0	RESTO
TOTAL EXPORTACIONES	7,2	9,0	6,4	136,0	12,0	10,6	7,5	7,5	14,7	7,1	12,4	9,2	6,7	6,0	TOTAL EXPORTACIONES

1/ Cifras preliminares

Fuente: SUNAT-ADUANAS.

Elaboración: BCRP - Sucursal Iquitos.

Anexo N° 10

UCAYALI: EJECUCIÓN DEL PRESUPUESTO DE GASTOS DEL GOBIERNO NACIONAL ^{1/}
(Millones de soles)

	2024			Total	2025										
	oct.	nov.	dic.	Ene.-Dic.	ene.	feb.	mar.	abr.	may.	jun.	jul.	ago.	sep.	oct.	
GASTOS NO FINANCIEROS	90,5	81,0	114,4	858,1	58,4	61,0	64,5	68,6	78,3	83,6	76,8	62,4	99,2	79,4	GASTOS NO FINANCIEROS
a. GASTOS CORRIENTES	55,0	52,7	79,5	690,6	57,1	52,4	54,9	55,2	64,8	67,7	70,1	57,2	63,3	61,2	a. GASTOS CORRIENTES
1. Personal y obligaciones	24,9	28,5	33,1	309,4	27,1	27,7	26,1	26,1	28,9	26,5	33,8	27,1	28,3	27,6	1. Personal y obligaciones
2. Pensiones y prestaciones sociales	1,8	1,8	3,3	23,8	2,0	2,0	1,9	2,1	2,2	2,0	3,5	2,2	2,0	2,0	2. Pensiones y prestaciones sociales
3. Bienes y servicios	11,7	13,7	22,6	163,8	4,8	13,6	13,7	14,1	15,9	16,7	14,1	13,0	15,9	14,3	3. Bienes y servicios
4. Donaciones y transferencias	1,0	0,0	0,8	40,2	15,5	0,4	3,2	0,0	0,0	6,4	0,0	0,7	1,1	0,0	4. Donaciones y transferencias
5. Otros gastos corrientes	15,6	8,6	19,7	153,4	7,6	8,8	10,1	12,9	17,8	16,1	18,7	14,2	16,0	17,4	5. Otros gastos corrientes
b. GASTOS DE CAPITAL	35,4	28,4	34,9	167,5	1,4	8,6	9,5	13,4	13,5	15,9	6,7	5,2	35,9	18,2	b. GASTOS DE CAPITAL
1. Adquisición de activos no financieros	35,4	25,4	29,3	158,3	1,4	8,5	9,5	13,4	12,3	15,9	6,7	5,2	35,8	12,0	1. Adquisición de activos no financieros
2. Donaciones y transferencias	0,0	0,4	5,2	5,8	0,0	0,1	0,0	0,0	1,1	0,0	0,0	0,0	0,0	4,0	2. Donaciones y transferencias
3. Otros gastos de capital	0,1	2,6	0,4	3,4	0,0	0,0	0,0	0,0	0,0	0,0	0,0	0,0	0,1	2,2	3. Otros gastos de capital

1/ Información actualizada al 1 de noviembre de 2025.
Fuente: Consulta Amigable - MEF.
Elaboración: BCRP - Sucursal Iquitos.



Anexo N° 11

UCAYALI: EJECUCIÓN DEL PRESUPUESTO DE GASTOS DEL GOBIERNO REGIONAL ^{1/}
(Millones de soles)

	2024			Total	2025										
	oct.	nov.	dic.	Ene.-Dic.	ene.	feb.	mar.	abr.	may.	jun.	jul.	ago.	sep.	oct.	
GASTOS NO FINANCIEROS	166,3	184,5	180,9	1 795,4	102,5	126,9	112,8	130,0	159,9	139,9	147,9	141,5	133,8	136,3	GASTOS NO FINANCIEROS
a. GASTOS CORRIENTES	101,2	132,9	125,3	1 207,5	94,2	88,4	90,9	96,2	118,7	102,4	110,4	104,4	104,5	98,4	a. GASTOS CORRIENTES
1. Personal y obligaciones	77,7	114,3	91,1	991,2	88,9	78,4	75,1	80,6	100,9	83,2	92,0	82,3	81,5	81,1	1. Personal y obligaciones
2. Pensiones y prestaciones sociales	1,9	2,3	3,3	31,4	2,7	1,9	1,9	1,9	2,2	3,2	4,8	1,9	2,7	1,8	2. Pensiones y prestaciones sociales
3. Bienes y servicios	21,5	16,4	30,8	180,7	2,6	7,8	13,9	13,5	15,6	12,8	13,4	20,2	14,3	15,6	3. Bienes y servicios
4. Donaciones y transferencias	0,0	0,0	0,0	2,8	0,0	0,0	0,0	0,0	0,0	3,2	0,0	0,0	6,0	0,0	4. Donaciones y transferencias
5. Otros gastos corrientes	0,1	0,0	0,1	1,3	0,0	0,3	0,0	0,2	0,0	0,0	0,1	0,0	0,1	0,0	5. Otros gastos corrientes
b. GASTOS DE CAPITAL	65,1	51,6	55,6	587,9	8,4	38,6	21,9	33,8	41,3	37,5	37,5	37,1	29,3	37,8	b. GASTOS DE CAPITAL
1. Adquisición de activos no financieros	65,1	51,6	55,6	587,7	8,4	38,6	21,9	33,8	41,3	37,5	37,5	37,1	29,3	37,8	1. Adquisición de activos no financieros
2. Donaciones y transferencias	0,0	0,0	0,0	0,2	0,0	0,0	0,0	0,0	0,0	0,0	0,0	0,0	0,0	0,0	2. Donaciones y transferencias
3. Otros gastos de capital	0,0	0,0	0,0	0,0	0,0	0,0	0,0	0,0	0,0	0,0	0,0	0,0	0,0	0,0	3. Otros gastos de capital

^{1/} Información actualizada al 1 de noviembre de 2025.

Fuente: Consulta Amigable - MEF.

Elaboración: BCRP - Sucursal Iquitos.

Anexo N° 12

UCAYALI: EJECUCIÓN DEL PRESUPUESTO DE GASTOS DE LOS GOBIERNOS LOCALES ^{1/}
(Millones de soles)

	2024			Total	2025										
	oct.	nov.	dic.	Ene.-Dic.	ene.	feb.	mar.	abr.	may.	jun.	jul.	ago.	sep.	oct.	
GASTOS NO FINANCIEROS	48,7	53,9	92,5	591,4	14,6	34,8	39,5	49,8	53,1	47,5	53,7	53,1	47,7	65,9	GASTOS NO FINANCIEROS
a. GASTOS CORRIENTES	28,9	30,9	43,5	334,8	13,2	26,5	28,1	31,0	33,1	29,7	32,4	29,9	29,0	31,2	a. GASTOS CORRIENTES
1. Personal y obligaciones	8,1	8,0	9,7	88,0	7,3	7,2	8,5	8,3	8,4	8,1	9,8	7,9	8,3	9,5	1. Personal y obligaciones
2. Pensiones y prestaciones sociales	1,4	2,2	2,2	19,8	0,1	1,0	1,0	2,6	2,4	2,3	1,8	2,2	2,2	1,9	2. Pensiones y prestaciones sociales
3. Bienes y servicios	18,7	20,0	31,0	221,7	5,8	18,1	17,9	19,5	21,6	18,7	20,2	19,1	18,1	18,8	3. Bienes y servicios
4. Donaciones y transferencias	0,3	0,5	0,6	4,0	0,1	0,2	0,6	0,3	0,3	0,4	0,4	0,4	0,3	0,4	4. Donaciones y transferencias
5. Otros gastos corrientes	0,4	0,2	0,1	1,4	0,0	0,0	0,1	0,3	0,4	0,2	0,2	0,2	0,0	0,5	5. Otros gastos corrientes
b. GASTOS DE CAPITAL	19,9	23,0	49,0	256,6	1,4	8,3	11,4	18,8	20,0	17,8	21,2	23,2	18,6	34,8	b. GASTOS DE CAPITAL
1. Adquisición de activos no financieros	19,9	23,0	49,0	256,5	1,4	8,3	11,4	18,8	19,9	17,8	21,2	23,2	18,6	34,8	1. Adquisición de activos no financieros
2. Donaciones y transferencias	0,0	0,0	0,1	0,1	0,0	0,0	0,0	0,0	0,1	0,0	0,0	0,0	0,0	0,0	2. Donaciones y transferencias
3. Otros gastos de capital	0,0	0,0	0,0	0,0	0,0	0,0	0,0	0,0	0,0	0,0	0,0	0,0	0,0	0,0	3. Otros gastos de capital

1/ Información actualizada al 1 de noviembre de 2025.
Fuente: Consulta Amigable - MEF.
Elaboración: BCRP - Sucursal Iquitos.



Anexo N° 13

UCAYALI: INVERSIÓN NO FINANCIERA DEL GOBIERNO NACIONAL ^{1/}
(Millones de soles)

FUNCIÓN	2024			Total	2025										FUNCIÓN
	oct.	nov.	dic.	Ene.-Dic.	ene.	feb.	mar.	abr.	may.	jun.	jul.	ago.	sep.	oct.	
Planeamiento	0,3	0,2	1,9	3,1	0,0	0,0	0,1	0,1	0,1	0,1	0,2	0,1	0,2	0,3	Planeamiento
Justicia	0,6	0,6	1,6	4,6	0,0	0,0	0,0	0,0	0,1	0,1	0,1	0,1	0,1	0,3	Justicia
Agropecuaria	4,8	2,3	1,2	15,7	0,6	1,7	1,5	0,9	2,1	2,8	2,1	2,0	2,6	2,5	Agropecuaria
Protección social	0,0	0,0	0,1	0,4	0,0	0,0	0,0	0,0	0,0	0,0	0,0	0,0	0,0	0,0	Protección social
Trabajo	0,0	0,0	0,0	0,0	0,0	0,0	0,0	0,0	0,0	0,0	0,0	0,0	0,0	0,0	Trabajo
Industria	0,0	0,0	0,1	0,3	0,0	0,0	0,0	0,0	0,0	0,0	0,0	0,0	1,1	1,2	Industria
Educación	22,3	14,5	19,0	86,8	0,1	4,8	7,4	8,0	5,1	8,6	2,8	1,6	0,6	3,9	Educación
Cultura y deporte	0,0	0,0	0,0	0,0	0,0	0,0	0,0	0,0	0,0	0,0	0,0	0,0	0,0	0,0	Cultura y deporte
Energía	0,0	0,1	0,1	7,7	0,1	0,2	0,0	0,0	0,0	0,2	0,0	0,0	0,0	0,1	Energía
Saneamiento	1,3	0,1	0,2	1,9	0,0	0,0	0,1	0,0	0,1	0,0	0,1	0,0	0,0	0,0	Saneamiento
Salud	3,8	0,0	0,4	4,3	0,0	0,0	0,0	0,0	0,0	0,0	0,0	0,0	0,0	0,0	Salud
Ambiente	0,9	6,5	2,6	18,5	0,5	1,7	0,3	3,6	3,6	3,5	0,8	0,9	2,6	2,1	Ambiente
Transporte	0,1	0,1	0,9	8,9	0,0	0,0	0,0	0,0	0,1	0,0	0,0	0,0	24,6	0,7	Transporte
Comunicaciones	0,0	0,0	0,0	0,0	0,0	0,0	0,0	0,0	0,0	0,0	0,0	0,0	0,0	0,0	Comunicaciones
Turismo	0,8	1,0	0,7	4,6	0,0	0,0	0,1	0,1	1,2	0,7	0,5	0,3	0,4	0,8	Turismo
Vivienda y desarrollo urbano	0,0	0,0	0,0	0,1	0,0	0,0	0,0	0,5	0,0	0,0	0,0	0,0	0,1	0,0	Vivienda y desarrollo urbano
Orden público y seguridad	0,5	0,1	0,5	1,4	0,0	0,1	0,1	0,2	0,0	0,0	0,1	0,0	3,5	0,1	Orden público y seguridad
TOTAL DE INVERSIONES	35,4	25,4	29,3	158,3	1,4	8,5	9,5	13,4	12,3	15,9	6,6	5,2	35,8	12,0	TOTAL DE INVERSIONES

1/ Información actualizada al 1 de noviembre de 2025.

Fuente: Consulta Amigable - MEF.

Elaboración: BCRP - Sucursal Iquitos.

Anexo N° 14

UCAYALI: INVERSIÓN NO FINANCIERA DEL GOBIERNO REGIONAL ^{1/}
(Millones de soles)

FUNCIÓN	2024			Total	2025										FUNCIÓN
	oct.	nov.	dic.	Ene.-Dic.	ene.	feb.	mar.	abr.	may.	jun.	jul.	ago.	sep.	oct.	
Planeamiento	2,9	8,9	2,5	69,0	0,5	7,7	2,4	5,1	3,0	2,5	5,4	2,9	4,4	2,6	Planeamiento
Agropecuaria	0,9	2,1	1,7	14,6	0,0	0,5	0,1	0,8	1,5	0,7	0,8	0,6	0,5	0,6	Agropecuaria
Protección social	0,0	0,0	0,0	0,0	0,0	0,0	0,0	0,0	0,0	0,3	0,1	0,1	0,0	0,1	Protección social
Trabajo	0,0	0,0	0,0	0,1	0,0	0,0	0,0	0,0	0,0	0,0	0,0	0,0	0,0	0,0	Trabajo
Orden público y seguridad	0,0	0,1	0,1	3,2	0,0	0,0	0,0	0,0	0,1	0,0	0,5	0,5	0,3	0,5	Orden público y seguridad
Educación	16,2	19,6	29,6	189,0	4,6	15,0	7,8	12,5	21,6	14,6	17,3	18,6	14,6	16,8	Educación
Cultura y deporte	0,0	0,2	0,1	1,3	0,0	0,0	0,2	5,4	1,2	1,1	1,2	1,3	0,9	1,0	Cultura y deporte
Energía	0,0	0,0	0,2	0,3	0,0	0,0	0,0	0,0	0,0	0,0	0,0	0,0	0,0	0,0	Energía
Comercio	0,3	0,0	0,0	0,4	0,0	0,0	0,0	0,0	0,0	0,0	0,0	0,0	0,0	0,0	Comercio
Pesca	1,0	0,3	0,2	3,4	0,0	0,0	0,0	0,1	0,1	0,2	0,2	0,3	0,1	0,0	Pesca
Saneamiento	0,7	1,1	2,1	15,2	0,0	3,1	0,3	0,6	2,1	2,7	3,5	3,8	2,4	5,3	Saneamiento
Salud	4,2	3,8	9,8	44,2	0,0	0,3	0,6	1,4	1,0	1,1	4,4	1,8	1,8	3,7	Salud
Medio ambiente	2,0	2,4	0,9	9,9	0,8	1,3	3,2	0,6	0,3	1,0	0,6	1,0	0,4	0,8	Medio ambiente
Transporte	33,9	11,1	8,3	220,1	2,3	9,9	6,5	5,7	9,5	13,0	2,8	4,8	3,0	5,7	Transporte
Turismo	1,1	2,0	-0,7	10,9	0,0	0,7	0,7	1,0	0,4	0,2	0,7	0,2	0,3	0,0	Turismo
Vivienda y desarrollo urbano	1,3	0,0	0,6	4,7	0,0	0,0	0,2	0,3	0,3	0,2	0,1	0,5	0,4	0,5	Vivienda y desarrollo urbano
Minería	0,0	0,0	0,0	0,0	0,0	0,0	0,0	0,0	0,0	0,0	0,0	0,0	0,0	0,0	Minería
Industria	0,0	0,0	0,4	0,6	0,0	0,0	0,0	0,0	0,0	0,1	0,0	0,5	0,1	0,1	Industria
Comunicaciones	0,4	0,0	0,0	0,9	0,0	0,0	0,0	0,0	0,0	0,0	0,0	0,0	0,0	0,0	Comunicaciones
TOTAL DE INVERSIONES	65,1	51,6	55,6	587,7	8,4	38,6	21,9	33,8	41,3	37,5	37,5	37,1	29,3	37,8	TOTAL DE INVERSIONES

1/ Información actualizada al 1 de noviembre de 2025.

Fuente: Consulta Amigable - MEF.

Elaboración: BCRP - Sucursal Iquitos.

Anexo N° 15

UCAYALI: INVERSIÓN NO FINANCIERA DE LOS GOBIERNOS LOCALES ^{1/}
(Millones de soles)

FUNCIÓN	2024			Total	2025										FUNCIÓN
	oct.	nov.	dic.	Ene.-Dic.	ene.	feb.	mar.	abr.	may.	jun.	jul.	ago.	sep.	oct.	
Planeamiento	2,7	2,1	4,5	32,1	0,2	0,3	1,4	3,0	1,8	2,5	1,9	1,7	1,7	1,5	Planeamiento
Agropecuaria	0,3	0,4	1,2	3,0	0,0	0,4	0,9	0,3	0,6	0,1	0,5	1,3	0,8	0,6	Agropecuaria
Protección social	0,2	0,2	0,5	2,5	0,0	0,0	0,1	0,1	0,2	0,2	0,1	0,4	0,4	0,4	Protección social
Trabajo	0,0	0,0	0,0	0,0	0,0	0,1	0,0	0,0	0,0	0,0	0,0	0,0	0,0	0,0	Trabajo
Orden público y seguridad	0,8	1,7	2,0	7,0	0,0	0,1	0,2	0,3	0,0	0,2	0,2	0,1	0,0	12,4	Orden público y seguridad
Educación	3,3	3,3	5,6	24,5	0,0	1,1	1,1	2,1	1,6	1,3	2,2	1,5	1,9	1,5	Educación
Cultura y deporte	1,3	0,8	2,2	11,9	0,3	0,3	0,1	1,9	3,1	1,5	2,1	3,1	0,9	2,6	Cultura y deporte
Energía	0,2	0,3	0,4	2,7	0,1	0,7	0,8	0,4	0,6	0,3	0,9	0,3	0,6	1,0	Energía
Industria	0,0	0,0	0,1	0,1	0,0	0,0	0,0	0,0	0,0	0,0	0,0	0,0	0,0	0,0	Industria
Comercio	0,1	0,1	0,9	2,8	0,0	0,2	0,5	0,5	0,2	0,2	0,3	0,4	0,2	0,1	Comercio
Saneamiento	4,1	5,2	8,4	69,1	0,1	1,5	1,7	4,6	4,6	2,9	2,6	2,1	1,1	1,7	Saneamiento
Salud	0,2	0,2	0,3	6,8	0,1	0,4	0,4	0,2	0,1	0,0	0,4	0,1	0,0	0,2	Salud
Ambiente	1,1	1,1	3,3	12,3	0,2	0,1	0,5	0,1	1,1	0,7	1,7	2,0	1,1	0,9	Ambiente
Transporte	4,7	6,2	15,1	70,1	0,2	2,0	2,4	3,8	4,7	6,9	7,5	9,1	8,9	10,9	Transporte
Comunicaciones	0,0	0,0	0,0	0,0	0,0	0,0	0,0	0,0	0,0	0,0	0,0	0,0	0,0	0,0	Comunicaciones
Turismo	0,0	0,0	0,0	0,1	0,0	0,0	0,0	0,0	0,0	0,0	0,0	0,0	0,0	0,0	Turismo
Vivienda y desarrollo urbano	1,0	1,4	4,5	11,5	0,3	1,2	1,2	1,3	1,2	0,9	0,8	1,0	0,9	1,0	Vivienda y desarrollo urbano
TOTAL DE INVERSIONES	19,9	23,0	49,0	256,5	1,4	8,3	11,4	18,8	19,9	17,8	21,2	23,2	18,6	34,8	TOTAL DE INVERSIONES

1/ Información actualizada al 1 de noviembre de 2025.

Fuente: Consulta Amigable - MEF.

Elaboración: BCRP - Sucursal Iquitos.



Anexo N° 16

UCAYALI: DEPÓSITOS ^{1/}
(Saldos en millones de soles)

	2024			2025										
	oct.	nov.	dic.	ene.	feb.	mar.	abr.	may.	jun.	jul.	ago.	sep.	oct.	
A. BANCA MÚLTIPLE	1 123,9	1 156,7	1 166,8	1 125,7	1 088,6	1 216,8	1 185,6	1 210,0	1 241,3	1 266,2	1 280,3	1 264,0	1 283,4	A. BANCA MÚLTIPLE
B. EMPRESAS FINANCIERAS	23,9	24,9	24,6	17,5	18,1	18,6	18,0	18,7	15,6	16,2	16,9	17,9	17,8	B. EMPRESAS FINANCIERAS
C. CAJAS MUNICIPALES	150,5	150,7	152,6	144,7	142,3	139,7	142,4	144,9	154,1	159,8	161,5	160,2	159,1	C. CAJAS MUNICIPALES
D. CAJAS RURALES	0,2	0,2	0,2	0,2	0,5	0,2	0,2	0,2	0,2	0,2	0,2	0,1	0,2	D. CAJAS RURALES
E. BANCO DE LA NACIÓN	239,3	243,1	277,6	293,4	284,4	273,4	293,9	315,3	314,7	319,7	322,3	310,0	301,1	E. BANCO DE LA NACIÓN
DEPÓSITOS TOTALES	1 537,8	1 575,6	1 621,8	1 581,5	1 533,9	1 648,7	1 640,0	1 689,1	1 725,9	1 762,1	1 781,2	1 752,2	1 761,6	DEPÓSITOS TOTALES

1/ Cifras preliminares.

Fuente: SBS y AFP.

Elaboración: BCRP - Sucursal Iquitos.

Anexo Nº 17

UCAYALI: CRÉDITO ^{1/}
(Saldos en millones de soles)

	2024			2025										
	oct.	nov.	dic.	ene.	feb.	mar.	abr.	may.	jun.	jul.	ago.	sep.	oct.	
A. BANCA MÚLTIPLE	1 379,9	1 389,5	1 378,1	1 404,2	1 405,9	1 418,7	1 415,1	1 415,9	1 468,0	1 472,9	1 485,0	1 495,4	1 512,5	A. BANCA MÚLTIPLE
B. EMPRESAS FINANCIERAS	201,6	203,1	207,1	154,7	155,9	158,4	159,6	171,1	124,6	123,6	122,1	124,6	127,0	B. EMPRESAS FINANCIERAS
C. CAJAS MUNICIPALES	421,7	427,8	428,6	427,8	428,2	429,3	428,3	427,9	424,8	425,3	425,6	423,7	427,6	C. CAJAS MUNICIPALES
D. EMPRESAS DE CREDITOS	0,0	0,0	0,0	0,0	0,0	0,0	0,0	0,0	0,0	0,0	0,0	0,0	0,0	D. EMPRESAS DE CREDITOS
E. CAJAS RURALES	8,7	8,6	8,8	8,4	8,4	8,7	9,0	9,2	9,4	9,4	9,6	9,5	9,8	E. CAJAS RURALES
F. BANCO DE LA NACIÓN ^{2/}	210,1	264,6	255,4	265,8	265,1	268,4	273,9	281,5	282,7	287,2	300,8	303,7	292,3	F. BANCO DE LA NACIÓN ^{2/}
G. AGROBANCO ^{3/}	12,7	13,4	13,6	14,1	14,5	15,2	15,8	16,1	15,7	14,6	15,4	16,1	16,4	G. AGROBANCO ^{3/}
TOTAL	2 234,8	2 307,1	2 291,5	2 275,0	2 278,0	2 298,5	2 301,7	2 321,8	2 325,2	2 333,1	2 358,5	2 372,9	2 385,6	TOTAL
Moneda Nacional	2 206,7	2 276,7	2 260,1	2 244,5	2 249,0	2 266,7	2 272,1	2 292,2	2 295,0	2 303,7	2 330,1	2 341,8	2 354,4	Moneda Nacional
Moneda Extranjera	28,0	30,4	31,4	30,5	29,0	31,8	29,6	29,6	30,2	29,4	28,4	31,1	31,2	Moneda Extranjera

1/ Cifras preliminares.

2/ Solo considera los créditos de consumo e hipotecario.

3/ No considera los créditos a las demás empresas del Sistema Financiero.

Fuente: SBS y AFP.

Elaboración: BCRP - Sucursal Iquitos.

Anexo N° 18

UCAYALI: TASA DE MOROSIDAD ^{1/}
(En porcentaje)

ENTIDADES FINANCIERAS	2024			2025										ENTIDADES FINANCIERAS
	oct.	nov.	dic.	ene.	feb.	mar.	abr.	may.	jun.	jul.	ago.	sep.	oct.	
Banca Múltiple	8,7	8,4	7,8	7,7	7,7	7,9	7,8	7,8	7,8	7,7	7,4	7,5	7,2	Banca Múltiple
Empresas Financieras	6,6	5,6	5,1	5,3	5,4	5,3	5,1	5,1	5,3	4,8	4,4	4,5	3,9	Empresas Financieras
Cajas Municipales	9,0	9,5	9,2	9,5	9,4	9,6	9,2	9,2	9,0	8,9	8,7	8,3	8,1	Cajas Municipales
Cajas Rurales de Ahorro y Crédito	7,3	7,1	6,4	7,6	6,8	4,6	4,9	5,1	4,2	4,9	4,8	4,6	4,5	Cajas Rurales de Ahorro y Crédito
Empresas de Crédito	-	-	-	-	-	-	-	-	-	-	-	-	-	Empresas de Crédito
Banco de la Nación ^{2/}	1,5	5,7	5,1	5,1	5,1	5,4	5,9	8,1	6,5	6,5	6,4	9,8	6,8	Banco de la Nación ^{2/}
Agrobanco ^{3/}	33,4	31,5	28,7	27,6	26,8	25,7	24,6	24,0	24,2	22,6	21,4	20,3	20,2	Agrobanco ^{3/}
TOTAL	8,0	8,2	7,6	7,7	7,7	7,8	7,7	8,0	7,8	7,7	7,4	7,6	7,2	TOTAL

1/ Cifras preliminares, calculada en base a: (créditos vencidos + créditos en cobranza judicial) / colocaciones brutas.

2/ Solo considera los créditos de consumo e hipotecario.

3/ No considera los créditos a las demás empresas del Sistema Financiero.

Fuente: SBS y AFP.

Elaboración: BCRP - Sucursal Iquitos.

