

BANCO CENTRAL DE RESERVA DEL PERÚ
SUCURSAL IQUITOS



UCAYALI: Síntesis de Actividad Económica
SETIEMBRE 2025¹

Departamento de Estudios Económicos

¹ En el presente informe participaron Mario López y Fritz Alva.

ÍNDICE

Página

RESUMEN EJECUTIVO.....	3
I. ACTIVIDAD PRODUCTIVA.....	5
1. Actividad primaria.....	5
1.1. Sector agropecuario.....	5
1.2. Sector pesca	6
1.3. Sector Minería	7
2. Otros indicadores sectoriales.....	9
2.1 Sector manufactura.....	9
2.2 Arribos de turistas a los establecimientos de hospedaje.....	10
II. ASPECTOS LABORALES	10
1. Empleo	10
III. SECTOR EXTERNO	11
1. Exportaciones.....	11
IV. CRÉDITO Y DEPÓSITOS.....	12
1. Crédito.....	12
2. Depósitos	15
V. EJECUCIÓN DEL PRESUPUESTO DE GASTOS DEL GOBIERNO GENERAL.....	17
1. Gasto corriente no financiero	17
2. Inversión pública	18
VI. ANEXOS	20

RESUMEN EJECUTIVO

Principales hechos de importancia

- El sector **agropecuario** decreció en 22,9 por ciento interanual en setiembre, influyendo el desempeño negativo tanto del subsector agrícola como pecuario; asimismo, **minería** cayó en 50,8 por ciento interanual en setiembre, debido a la menor producción líquidos de gas natural (-100,0 por ciento), la de gas natural (-85,2 por ciento) y la de petróleo crudo (-18,5 por ciento).
- En **otros indicadores de actividad económica**, se incrementaron la inversión pública (37,9 por ciento), créditos de consumo (6,7 por ciento), crédito total (4,7 por ciento) y créditos hipotecarios (4,1 por ciento). Contrariamente, decreció manufactura (-6,5 por ciento).

Actividad primaria

- El sector **agropecuario** decreció en 22,9 por ciento interanual en setiembre, influyendo el desempeño negativo tanto del subsector agrícola como pecuario, vinculado a menores áreas cosechadas de cultivos orientados tanto a la industria como al mercado interno, principalmente.
- El sector **pesca** decreció en 17,6 por ciento interanual en setiembre, debido al menor desembarque de pescado en estado fresco y seco-salado. Sin embargo, para el periodo enero-setiembre del 2025, acumula un crecimiento de 4,0 por ciento comparado con similar periodo del año anterior, ante el mayor desembarque de pescado fresco.
- El sector **minería** cayó en 50,8 por ciento interanual en setiembre, debido a la menor producción líquidos de gas natural (-100,0 por ciento), la de gas natural (-85,2 por ciento) y la de petróleo crudo (-18,5 por ciento).

Otros indicadores de actividad económica

- La **manufactura** disminuyó 6,5 por ciento interanual en setiembre, afectada por el menor desempeño de la industria no primaria; no obstante, en el periodo enero-setiembre, acumula un crecimiento de 4,0 por ciento en comparación con el mismo periodo del año anterior.
- El número de **arribos de turistas a los establecimientos de hospedaje**, en julio de 2025, se incrementó en 8,3 por ciento con respecto a julio de 2024, ante los mayores arribos de turistas tanto nacionales como extranjeros. Así, el turismo interno creció en 8,0 por ciento y el turismo receptivo lo hizo en 15,3 por ciento.
- El **empleo** privado formal en Ucayali, según la planilla electrónica, registró un crecimiento de 4,1 por ciento interanual en julio de 2025, explicada por el mayor requerimiento de trabajadores en seis de las siete ramas de actividad económica: agrícola (5,6 por ciento) y comercio (4,5 por ciento), principalmente.
- El **crédito** en Ucayali al finalizar setiembre 2025 registró un crecimiento de 4,7 por ciento interanual y un saldo de S/ 2 373 millones, de los cuales, el 98,7 por ciento se encuentra colocado en moneda nacional. Por tipo de institución financiera, el crédito en la Banca Múltiple, que cuenta con la participación del 63,0 por ciento del crédito total, registró un crecimiento de 9,1 por ciento interanual.

- La **inversión pública** se incrementó en 37,9 por ciento interanual en setiembre, debido al mayor dinamismo en dos de los tres niveles de gobierno; así, en el Gobierno Nacional aumentó en 247,5 por ciento y en los Gobiernos Locales creció 4,1 por ciento. Sin embargo, en el Gobierno Regional disminuyó en 10,0 por ciento.
- En el acumulado anual a setiembre, en Ucayali, se ejecutó el 46,8 por ciento del presupuesto institucional modificado (PIM); así, el Gobierno Regional reportó un nivel de ejecución de 53,8 por ciento; el Gobierno Nacional, de 50,4 por ciento; y los Gobiernos Locales, de 35,5 por ciento.

Los proyectos con mayor monto mensual devengado, por nivel de gobierno, son los siguientes:

- El **Gobierno Nacional**, destinó S/ 24,4 millones al mejoramiento del aeródromo de Breu, en el distrito de Yurúa; S/ 3,4 millones al mejoramiento del servicio policial en el marco de la implementación del nuevo Código Procesal Penal, en la Comisaría PNP del distrito de Purús; S/ 2,2 millones al mejoramiento del servicio de limpieza pública en los distritos de Yarinacocha, Manantay, Nueva Requena y Callería; entre otros proyectos. El **Gobierno Regional** destinó S/ 3,5 millones a la instalación de servicios de educación secundaria en los caseríos Shambo, Nolberth del Alto Uruya y Nueva Meriba, en los distritos de Padre Abad, Irazola y Curimaná; S/ 2,3 millones al mejoramiento del sistema de agua y desagüe en diversos sectores del centro poblado San Alejandro, en el distrito de Irazola; S/ 1,9 millones al mejoramiento de la gestión institucional de la sede central y de las direcciones regionales adscritas en la provincia de Coronel Portillo; entre otros proyectos. Los **Gobiernos Locales** destinaron S/ 1,1 millones a la ampliación del servicio de movilidad urbana en la avenida Aviación, en el distrito de Manantay; S/ 1,0 millones al mejoramiento de vías y pasajes de la Junta Vecinal Cerro San Cosme, en la ciudad de Aguaytía, distrito de Padre Abad; entre otros proyectos.

Cuadro N° 1
UCAYALI: OTROS INDICADORES DE ACTIVIDAD ECONÓMICA

(Variación % respecto a similar mes del año anterior)

		Abr.25		May.25		Jun.25		Jul.25		Ago.25		Set.25
Producción industrial 1/	↑	16,2	↑	17,1	↑	15,9	↑	2,5	↓	-6,7	↓	-6,5
Arribos a los establecimientos de hospedaje	↑	12,3	↑	17,9	↑	2,9	↑	8,3		n.d.		n.d.
Crédito total	↑	6,4	↑	2,1	↑	2,6	↑	3,7	↑	5,0	↑	4,7
Créditos de consumo	↓	-10,7	↓	-4,6	↓	-1,9	↑	2,1	↑	4,9	↑	6,7
Crédito hipotecario	↑	1,0	↑	3,9	↑	3,0	↑	4,8	↑	4,7	↑	4,1
Inversión pública 1/	↑	1,5	↓	-32,3	↓	-1,6	↓	-23,8	↓	-41,7	↑	37,9

1/ En términos reales.

Fuentes: SBS y AFP, MEF, MINCETUR y DIREPRO y empresas.

Elaboración: BCRP, Sucursal Iquitos. Departamento de Estudios Económicos.

I. ACTIVIDAD PRODUCTIVA

1. Actividad primaria

1.1. Sector agropecuario

- La actividad agropecuaria decreció en 22,9 por ciento interanual en setiembre, influyendo el desempeño negativo tanto del subsector agrícola como pecuario, vinculado a menores áreas cosechadas de cultivos orientados tanto a la industria como al mercado interno, principalmente. Sin embargo, para el periodo enero-setiembre, la producción agropecuaria acumula un crecimiento de 13,4 por ciento interanual.
- Este periodo se caracterizó por días con cielo despejado y soleado, pocas lluvias y de muy baja intensidad; además, el río Ucayali se encuentra en periodo de creciente, alcanzando un nivel promedio de 143,535 msnm.

Cuadro N° 2
UCAYALI: PRODUCCIÓN DE PRINCIPALES PRODUCTOS AGROPECUARIOS ^{1/}
(Toneladas)

Sub-sectores	Estructura Porcentual 2019 ^{2/}	Setiembre				Enero - Setiembre			
		2024	2025	Var. %	Contribución ^{3/}	2024	2025	Var. %	Contribución ^{3/}
AGRÍCOLA	82,9			-25,7	-22,8			15,5	13,1
Orientado a la industria	33,1			-38,9	-18,1			28,0	10,2
Caña de azúcar	0,1	1 168	272	-76,7	-0,1	4 153	1 906	-54,1	0,0
Palma aceitera	17,1	83 373	37 073	-55,5	-16,6	438 961	352 923	-19,6	-5,4
Maíz amarillo duro	2,6	5 706	6 360	11,5	0,5	20 822	31 409	50,8	1,4
Cacao	13,3	2 080	1 754	-15,7	-1,9	5 955	19 921	234,5	14,2
Orientado al mercado interno	49,8			-11,2	-4,8			6,0	2,9
Arroz cáscara	11,3	21 475	14 716	-31,5	-6,4	94 850	87 692	-7,5	-1,2
Yuca	4,8	5 283	2 801	-47,0	-1,0	60 966	150 359	146,6	6,0
Plátano	14,9	24 428	16 821	-31,1	-3,0	228 438	181 703	-20,5	-3,2
Naranja	0,6	0	0	-	-	9 970	6 244	-37,4	-0,3
Papaya	1,7	4 015	799	-80,1	-1,1	34 965	13 622	-61,0	-1,2
Café	10,1	543	891	-	-	3 337	6 731	-	-
Otros cultivos	6,3	11 739	12 481	70,9	4,6	88 452	67 074	-7,7	-0,5
PECUARIO	17,1			-0,4	0,0			2,3	0,4
Carne de aves ^{4/}	11,2	1 430	1 492	4,3	0,3	12 241	12 683	3,6	0,3
Carne de porcino ^{4/}	0,6	128	156	22,0	0,1	912	1 053	15,5	0,1
Carne de vacuno ^{4/}	2,7	567	491	-13,5	-0,4	3 866	3 800	-1,7	-0,1
Huevo	1,8	301	298	-1,2	0,0	2 470	2 482	0,5	0,0
Leche	0,7	286	246	-13,9	0,0	2 876	2 662	-7,4	0,0
Otros ^{4/}	0,1	8	8	7,8	0,0	50	54	7,3	0,0
SECTOR AGROPECUARIO	100,0			-22,9	-22,9			13,4	13,4

1/ Cifras preliminares.

2/ Estimado a precios de 2007.

3/ En base a la estructura porcentual de similar periodo de 2020.

4/ Peso de animales en pie.

Fuente: DRAU y MIDAGRI.

Elaboración: BCRP, Sucursal Iquitos. Departamento de Estudios Económicos.

- El subsector agrícola registró una caída de 25,7 por ciento interanual, inducido por la menor producción de palma aceitera, arroz cáscara y plátano, principalmente, debido a las menores cosechas. Contrariamente, en el periodo enero-setiembre, la producción agrícola acumuló un incremento de 15,5 por ciento interanual.
- El subsector pecuario decreció en 0,4 por ciento interanual en setiembre, ante la menor producción de carne de vacuno, principalmente; en sentido contrario, para el periodo enero-setiembre, la producción pecuaria acumula un crecimiento de 2,3 por ciento interanual.



- En el periodo agosto-setiembre de la campaña 2025-2026, la superficie sembrada se redujo en 6,0 por ciento (1 470 hectáreas menos) frente a similar periodo de la campaña anterior, debido a la reducción de la frontera agrícola de arroz cáscara, yuca y maíz amarillo, principalmente; debido a factores climáticos desfavorables, falta de agua y terrenos para riego, y poca disposición de estacas de yuca.

Cuadro N° 3
UCAYALI: SUPERFICIE SEMBRADA 1/
(Hectáreas)

	Campaña Agrícola 2/		Variación	
	2024/2025	2025/2026	Absoluta	Porcentual
CULTIVOS TRANSITORIOS	22 190	13 420	-8 770	-39,5
Arroz cáscara	7 411	3 553	-3 858	-52,1
Maíz amarillo	6 753	4 645	-2 108	-31,2
Piña	97	155	58	60,6
Yuca	6 720	3 457	-3 263	-48,6
Frijol grano seco	297	355	58	19,5
Frijo chichlayo	41	135	94	229,3
Otros	872	1 120	249	28,5
CULTIVOS PERMANENTES	2 139	9 439	7 300	341,3
Palma aceitera	218	1 165	947	434,4
Papaya	531	999	468	88,1
Plátano	651	4 622	3 971	610,0
Café	44	219	175	397,7
Otros	695	2 434	1 739	250,2
Total	24 329	22 859	-1 470	-6,0

1/ Cifras preliminares.

2/ De agosto a setiembre.

Fuente: DRAU.

Elaboración: BCRP, Sucursal Iquitos. Departamento de Estudios Económicos.

1.2. Sector pesca

- El sector pesca decreció en 17,6 por ciento interanual en setiembre, debido al menor desembarque de pescado en estado fresco y seco-salado. Sin embargo, para el periodo enero-setiembre del 2025, acumula un crecimiento de 4,0 por ciento comparado con similar periodo del año anterior, ante el mayor desembarque de pescado fresco.

Cuadro N° 4
UCAYALI: PRODUCCIÓN PESQUERA^{1/}
(Toneladas)

	Setiembre		Var. %	Enero - Setiembre		Var. %
	2024	2025		2024	2025	
Consumo Humano	314	257	-18,0	1 322	1 372	3,8
Fresco	267	235	-11,8	1 090	1 194	9,5
Bagre	123	115	-7,2	444	340	-23,4
Ractacara	0	0	-100,0	9	13	54,7
Boquichico	87	40	-53,7	249	273	9,7
Palometa	3	12	332,2	34	91	165,0
Chiu Chiu	1	0	-100,0	16	25	58,7
Sardina	15	32	110,4	58	117	103,2
Otras especies	38	37	-1,1	282	336	19,0
Seco salado	47	22	-53,4	232	177	-23,4
SECTOR PESCA^{2/}			-17,6			4,0

1/ Cifras preliminares.

2/ Estimado a precios de 2007.

Fuente: DIREPRO.

Elaboración: BCRP, Sucursal Iquitos. Departamento de Estudios Económicos.

1.3. Sector Minería

- La producción fiscalizada de hidrocarburos cayó en 50,8 por ciento interanual en setiembre, debido a la menor producción líquidos de gas natural (-100,0 por ciento), la de gas natural (-85,2 por ciento) y la de petróleo crudo (-18,5 por ciento).

Cuadro N° 5
UCAYALI: PRODUCCIÓN DE HIDROCARBUROS^{1/}
(Variación % real respecto a similar periodo del año anterior)

Hidrocarburos	Estructura Porcentual	Setiembre				Enero - Setiembre			
		2020	2024	2025	Var. % Contribución 3/	2024	2025	Var. % Contribución3/	
Líquidos de GN (miles barriles)	16,1	3	0	-100,0	-6,5	27	4	-83,6	-6,3
Petróleo (miles de barriles)	74,7	20	16	-18,5	-9,8	225	142	-37,0	-26,6
Gas natural (millones de pies cúbicos)	9,2	438	65	-85,2	-34,4	1 862	782	-58,0	-11,9
SECTOR MINERÍA^{2/}	100,0			-50,8	-50,8			-44,9	-44,9

1/ Cifras preliminares.

2/ Estimado a precios de 2007.

3/ En base a la estructura porcentual de similar periodo de 2020.

Fuente: Perúpetro S.A.

Elaboración: BCRP, Sucursal Iquitos. Departamento de Estudios Económicos.

- En el periodo enero-setiembre, la producción fiscalizada de hidrocarburos acumula una caída de 44,9 por ciento interanual; explicada por la menor la producción de líquidos de gas natural (-83,6 por ciento), de gas natural (-58,0 por ciento) y de petróleo crudo (-37,0 por ciento); en el caso del gas natural, debido a su menor utilización para producir energía eléctrica por parte del Comité de Operación Económica del Sistema Interconectado Nacional (COES).

Gráfico N° 1
UCAYALI: PRODUCCIÓN DE HIDROCARBUROS
(Var % respecto similar periodo del año anterior)

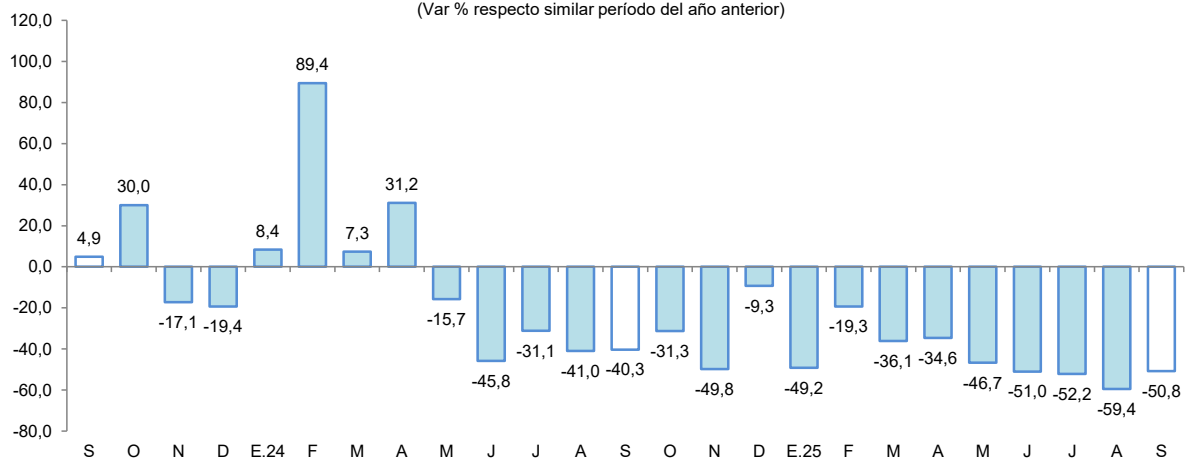

Fuente: Perúpetro S.A.

Elaboración: BCRP, Sucursal Iquitos. Departamento de Estudios Económicos.



Gráfico N° 2

UCAYALI: PRODUCCIÓN DE LÍQUIDOS GAS NATURAL
(Var. % respecto a similar periodo del año anterior)

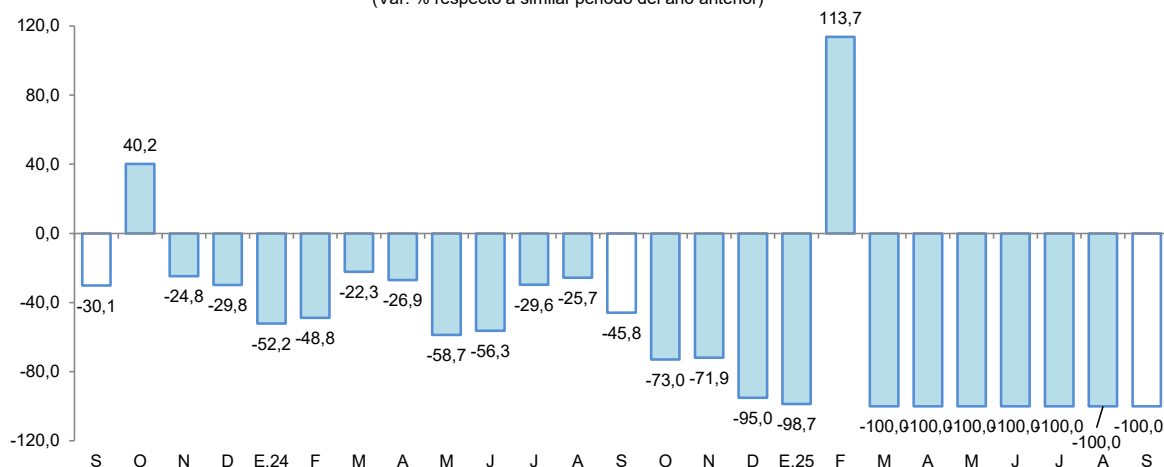

Fuente: Perúpetro S.A.

Elaboración: BCRP, Sucursal Iquitos. Departamento de Estudios Económicos.

Gráfico N° 3

UCAYALI: PRODUCCIÓN DE PETROLEO CRUDO
(Var % respecto similar periodo del año anterior)

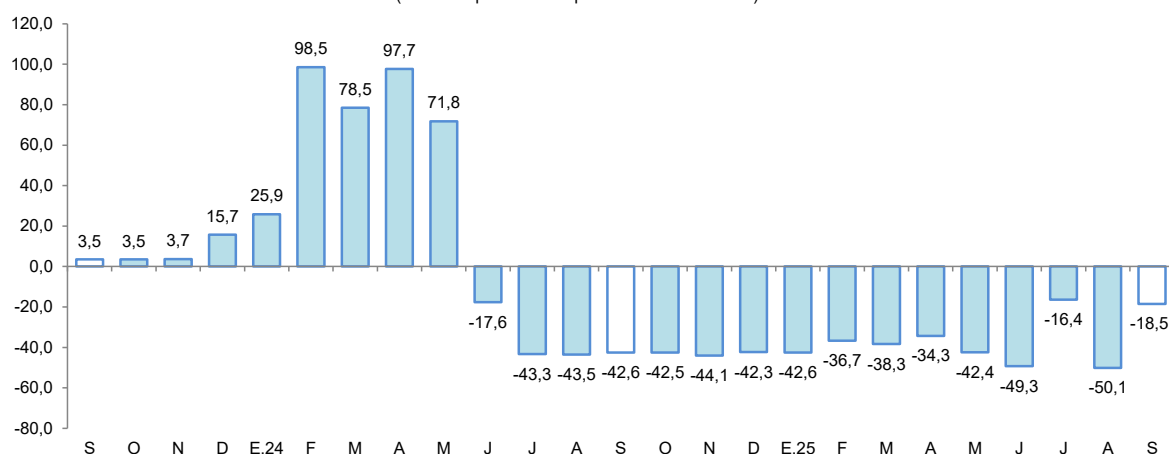

Fuente: Perúpetro S.A.

Elaboración: BCRP, Sucursal Iquitos. Departamento de Estudios Económicos.

Gráfico N° 4

UCAYALI: PRODUCCIÓN DE GAS NATURAL
(Var. % respecto similar periodo del año anterior)

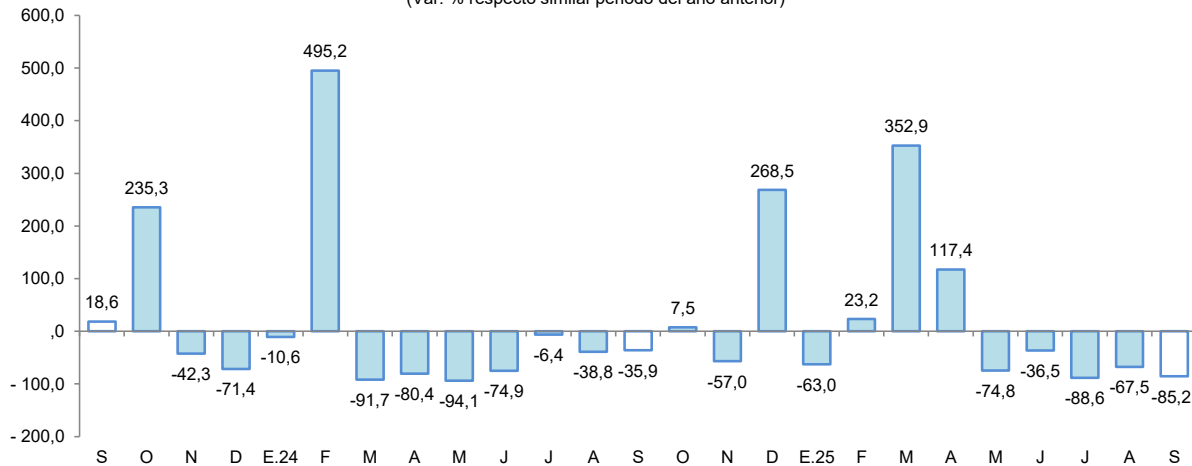

Fuente: Perúpetro S.A.

Elaboración: BCRP, Sucursal Iquitos. Departamento de Estudios Económicos.

2. Otros indicadores sectoriales

2.1 Sector manufactura

- La actividad manufacturera disminuyó 6,5 por ciento interanual en setiembre, afectada por el menor desempeño de la industria no primaria; no obstante, en el periodo enero-setiembre, acumula un crecimiento de 4,0 por ciento en comparación con el mismo periodo del año anterior.

Cuadro N° 6
UCAYALI: ÍNDICE DE VOLUMEN FÍSICO MANUFACTURERO 1/
(Var. % real respecto a similar periodo del año anterior)

Ramas de actividad	Estructura Porcentual 2017 ^{2/}	Setiembre		Enero - Setiembre	
		Var. %	Contribución ^{3/}	Var. %	Contribución ^{3/}
MANUFACTURA PRIMARIA	13,5	-	-	-	-
Refinación de petróleo	13,5	-	-	-	-
MANUFACTURA NO PRIMARIA	86,5	-6,5	-6,5	4,0	4,0
Bebidas malteadas	70,8	-8,0	-6,3	-1,6	-1,3
Bebidas gaseosas	2,3	7,3	0,3	-3,2	-0,1
Madera aserrada	10,4	-2,7	-0,5	37,6	5,4
Calaminas	0,2	-	-	-	-
Clavos para madera	0,0	-	-	-	-
SECTOR MANUFACTURA	100,0	-6,5	-	4,0	-

1/ Cifras preliminares.

2/ Estimado a precios de 2007.

3/ En base a la estructura porcentual de similar periodo de 2020.

Fuente: DIREPRO y Empresas.

Elaboración: BCRP, Sucursal Iquitos. Departamento de Estudios Económicos.

- La industria primaria no presentó variación interanual en setiembre, debido a la continuidad del cierre de la planta de refinación de derivados de petróleo crudo desde el cuarto trimestre de 2018, ante la falta de materia prima.
- La industria no primaria se redujo 6,5 por ciento interanual en setiembre, como resultado de la menor producción de bebidas malteadas y madera aserrada; sin embargo, en el periodo enero-setiembre registró un incremento interanual de 4,0 por ciento, sustentado en la mayor producción de madera aserrada.

Gráfico N° 5
UCAYALI: IVF MANUFACTURA NO PRIMARIA
(Var. % real respecto a similar periodo del año anterior)

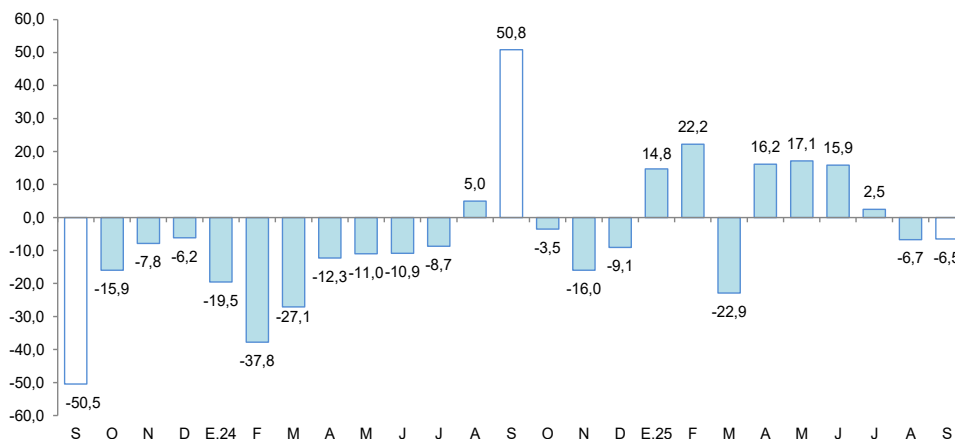

Fuente: DIREPRO y Empresas.

Elaboración: BCRP, Sucursal Iquitos. Departamento de Estudios Económicos.



2.2 Arribos de turistas a los establecimientos de hospedaje

- Según cifras del MINCETUR, el número de arribos de turistas a los establecimientos de hospedaje, en julio de 2025, se incrementó en 8,3 por ciento con respecto a julio de 2024, ante los mayores arribos de turistas tanto nacionales como extranjeros. Así, el turismo interno creció en 8,0 por ciento y el turismo receptivo lo hizo en 15,3 por ciento.
- En el periodo enero-julio de 2025, el número de arribos de turistas a los establecimientos de hospedaje creció en 8,0 por ciento interanual, ante los mayores arribos tanto de turistas nacionales (8,2 por ciento) como de extranjeros (5,4 por ciento).

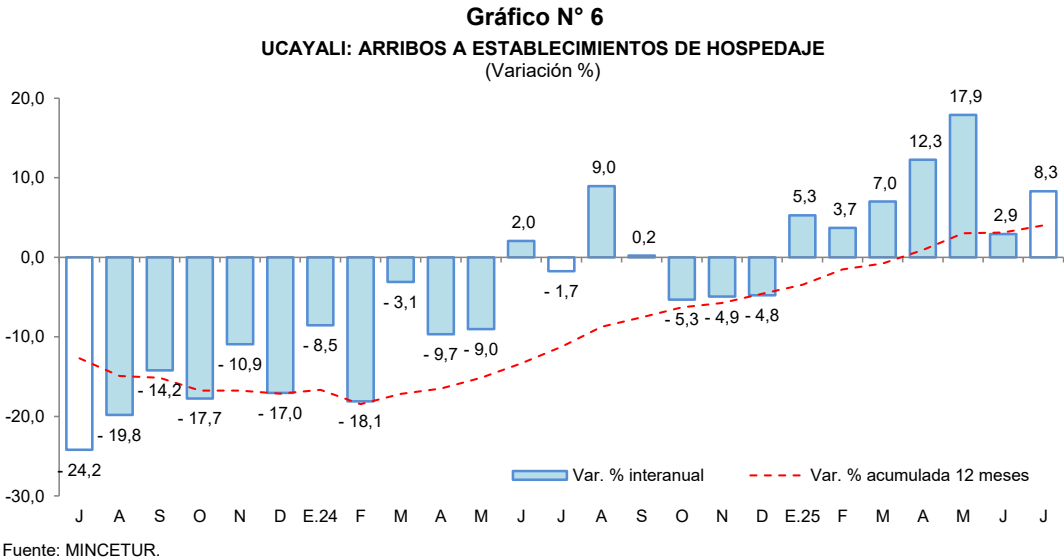

II. ASPECTOS LABORALES

1. Empleo

- El empleo privado formal en Ucayali, según la planilla electrónica, registró un crecimiento de 4,1 por ciento interanual en julio de 2025, explicada por el mayor requerimiento de trabajadores en seis de las siete ramas de actividad económica: agrícola (5,6 por ciento) y comercio (4,5 por ciento), principalmente.

Cuadro N° 7
UCAYALI: TRABAJADORES ASALARIADOS PRIVADOS FORMALES
(número de trabajadores)

Rama de Actividad	Julio			Dic. Jul.		
	2024	2025	Var. %	2024	2025	Var. %
Agrícola	4 397	4 642	5,6	3 976	4 642	16,8
Minería	366	158	-56,8	429	158	-63,2
Manufactura	3 622	3 646	0,7	3 786	3 646	-3,7
Construcción	1 974	1 984	0,5	1 750	1 984	13,4
Comercio	9 672	10 111	4,5	9 947	10 111	1,6
Servicios	16 042	16 585	3,4	15 248	16 585	8,8
Otros	1 558	2 050	31,6	1 574	2 050	30,2
Total	37 631	39 176	4,1	36 710	39 176	6,7

Fuente: Planilla Electrónica - PLAME y T-Registro.

- En el comparativo con diciembre de 2024, el empleo privado formal en Ucayali, según la planilla electrónica, registró un nivel mayor en 6,7 por ciento. Se registran mayores requerimientos de trabajadores en cinco de las siete ramas de actividad económica, en particular agrícola (16,8 por ciento).



Gráfico N° 7

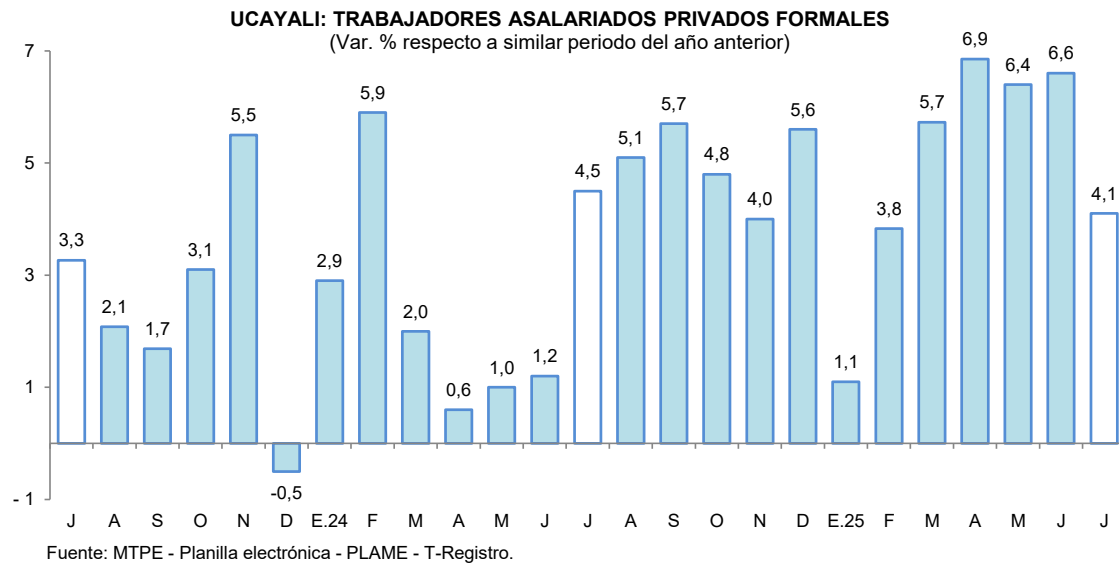

III. SECTOR EXTERNO

1. Exportaciones

- Las exportaciones totalizaron US \$6,7 millones en el mes de setiembre, generando una disminución de 53,8 por ciento interanual, debido a las menores ventas de productos agropecuarios, principalmente. Del mismo modo, durante el periodo enero-setiembre se registró una reducción de 22,6 por ciento con respecto a similar periodo del año anterior.

Cuadro N° 8

UCAYALI: EXPORTACIONES POR GRUPO DE PRODUCTOS ^{1/}
(Valor FOB en millones de US\$)

TIPO	Estructura % 2020	Setiembre			Enero-Setiembre		
		2024	2025	Var. %	2024	2025	Var. %
PRODUCTOS NO TRADICIONALES	99,9	14,5	6,7	-53,8	113,4	87,7	-22,7
Agropecuarios	67,1	11,4	4,7	-58,8	92,4	69,2	-25,1
Pesqueros	0,1	0,0	0,0	-	0,1	0,0	-100,0
Maderas y sus manufacturas	32,5	2,9	2,0	-31,0	20,3	16,8	-17,2
Resto	0,2	0,2	0,0	-100,0	0,7	1,7	142,9
OTRAS EXPORTACIONES	0,1	0,0	0,0	-	0,1	0,2	100,0
TOTAL	100,0	14,5	6,7	-53,8	113,5	87,9	-22,6

1/ Cifras preliminares y depuradas a noviembre 2025.

Fuente: SUNAT

Elaboración: BCRP, Sucursal Iquitos. Departamento de Estudios Económicos.

- Las exportaciones de productos no tradicionales, en setiembre, se contrajeron en 53,8 por ciento interanual, debido a las menores transacciones de cacao en grano, aceite crudo de palma y madera aserrada, principalmente. A su vez, en el periodo enero-setiembre, se registró una disminución de 22,7 por ciento en términos interanuales, explicado por las menores transacciones de cacao en grano, madera *decking*, y tablillas.



- En el mes de setiembre, los principales mercados de destino fueron: Italia (29,1 por ciento), Bélgica (16,6 por ciento), Países Bajos (15,8 por ciento), Chile (10,8 por ciento), y China (6,4 por ciento). El primero adquirió cacao en grano; el segundo, cacao en grano y madera *decking*; el tercero, cacao en grano; el cuarto, aceite refinado de palma y cacao en pasta; y el quinto, madera aserrada.
- Asimismo, las exportaciones en setiembre se realizaron a través de las aduanas: Marítima del Callao (99,1 por ciento), Intendencia de Gestión y Control Aduanero (0,5 por ciento), y Aérea y Postal EX-IAAC (0,4 por ciento). La primera registra mayores movimientos de cacao en grano, madera aserrada y aceite refinado de palma; la segunda, madera *decking*; y la tercera, camu camu deshidratado, principalmente.

IV. CRÉDITO Y DEPÓSITOS

1. Crédito

- El crédito en Ucayali al finalizar setiembre 2025 registró un crecimiento de 4,7 por ciento interanual y un saldo de S/ 2 373 millones, de los cuales, el 98,7 por ciento se encuentra colocado en moneda nacional. Respecto al mes previo se observa un incremento de 0,6 por ciento.
- Por tipo de institución financiera, el crédito en la Banca Múltiple, que cuenta con la participación del 63,0 por ciento del crédito total, registró un crecimiento de 9,1 por ciento interanual. Asimismo, Agrobanco (28,5 por ciento), Banco de la Nación (17,9 por ciento), Cajas Rurales (10,0 por ciento) y las Cajas Municipales (1,6 por ciento), registraron crecimiento. Por su lado, las Financieras (-37,7 por ciento) sufrieron caídas.
- La ratio crédito/depósitos pasó de 1,42 en setiembre de 2024 a 1,35 en setiembre de 2025, es decir, se redujo en 0,07 puntos porcentuales; además, una ratio mayor que la unidad indica que Ucayali es un demandante neto de crédito.

Cuadro N° 9
Ucayali: Créditos 1/
(Millones de soles)

	Estructura % sep-25	Saldo en millones de soles con TCF 1/		Tasa de crecimiento (%)	
		ago-25	sep-25	Mes	12 Meses
BN y Agrobanco	13,5	316	320	1,1	18,4
Banco de la Nación	12,8	301	304	1,0	17,9
Agrobanco	0,7	15	16	4,0	28,5
Sin BN y Agrobanco	86,5	2 042	2 053	0,5	2,8
Banca Múltiple	63,0	1 485	1 495	0,7	9,1
Financieras	5,2	122	125	2,0	-37,7
Cajas Municipales	17,9	426	424	-0,4	1,6
Cajas Rurales	0,4	10	9	-1,7	10,0
Empresas de Crédito	0,0	0	0	-	-
TOTAL	100,0	2 359	2 373	0,6	4,7
MN	98,7	2 330	2 342	0,5	4,8
ME	1,3	28	31	9,3	0,5
Coef. de Dolarización (%)		1,2	1,3		

1/ Los saldos en moneda extranjera se valúan al tipo de cambio constante de diciembre de 2024 (S/ 3,77)

Fuente: SBS y AFP

Elaboración: BCRP - Sucursal Iquitos, Departamento de Estudios Económicos



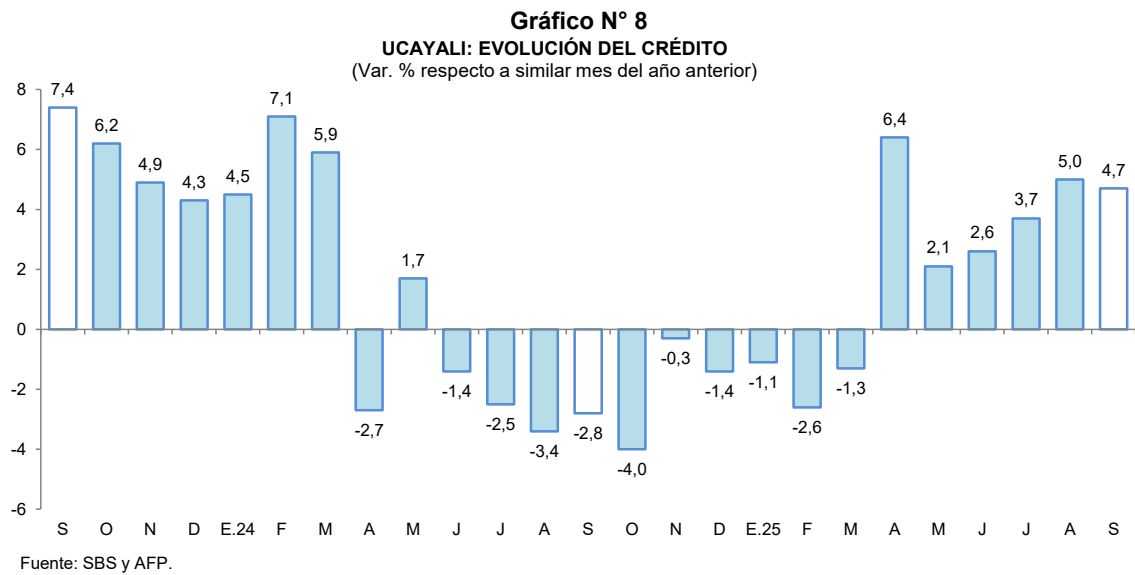

- Por tipo de moneda, las colocaciones en moneda nacional registraron un incremento de 4,8 por ciento; asimismo, en moneda extranjera aumentaron en 0,5 por ciento; con ello, la participación relativa del crédito en soles (98,7 por ciento del total) creció en 0,1 puntos porcentuales frente a la participación del crédito en moneda extranjera (1,3 por ciento) con respecto a setiembre de 2024.

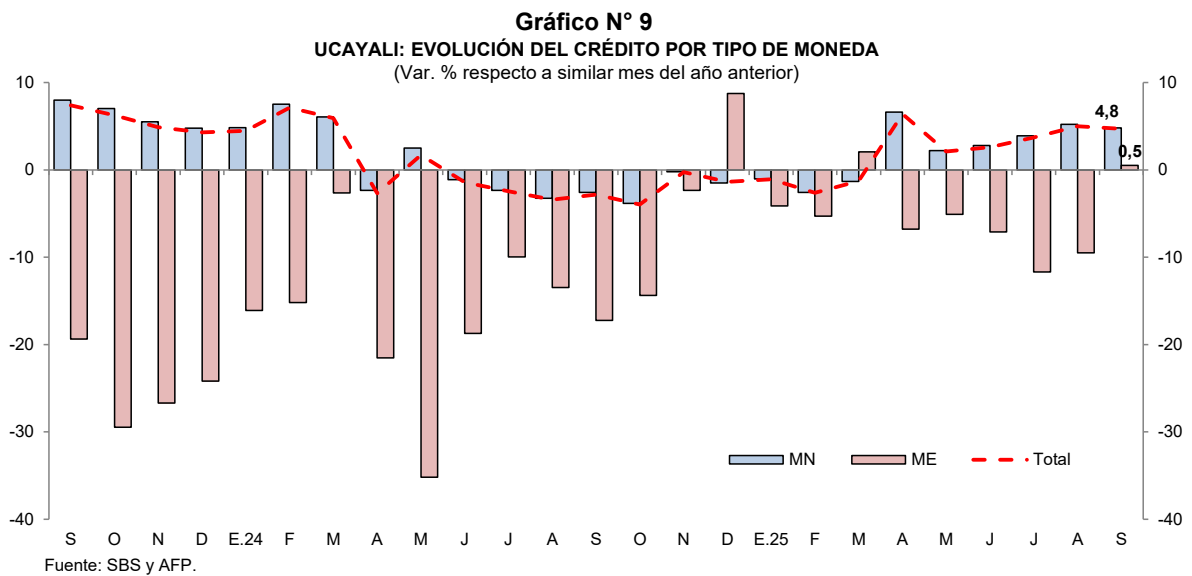

- Sin considerar al Banco de la Nación y Agrobanco, al término de setiembre 2025, el 61,9 por ciento del total de créditos se dirigió al segmento empresarial, el 31,8 por ciento para consumo y el 6,3 por ciento restante al sector hipotecario.

Cuadro N° 10
Ucayali: Créditos por Tipo sin BN y Agrobanco
(En porcentaje)

	Estructura % sep-25	Tasa de crecimiento (%) septiembre-2025	
		Mes	12 Meses
Empresarial	61,9	0,5	0,9
Corporativo	0,0	-42,3	-
Grandes Empresas	2,6	-1,1	-
Medianas Empresas	4,8	-0,8	-
Pequeñas Empresas	47,7	0,8	-
Microempresas	6,8	0,5	-
Consumo	31,8	0,6	6,7
Hipotecario	6,3	0,3	4,1
Total ^{1/}	100,0	0,5	2,8

1/ Sin Banco de la Nación y Agrobanco, evaluada con tipo de cambio fijo

Fuente: SBS - Carpeta de Información del Sistema Financiero

Elaboración: BCRP - Sucursal Iquitos, Departamento de Estudios Económicos

- Por su parte, la morosidad en Ucayali alcanzó el 7,6 por ciento al término de setiembre 2025, reduciéndose en 1,1 puntos porcentuales, respecto de su similar del año pasado.

Gráfico N° 10
UCAYALI: TASA DE MOROSIDAD ^{1/}
(Porcentaje)

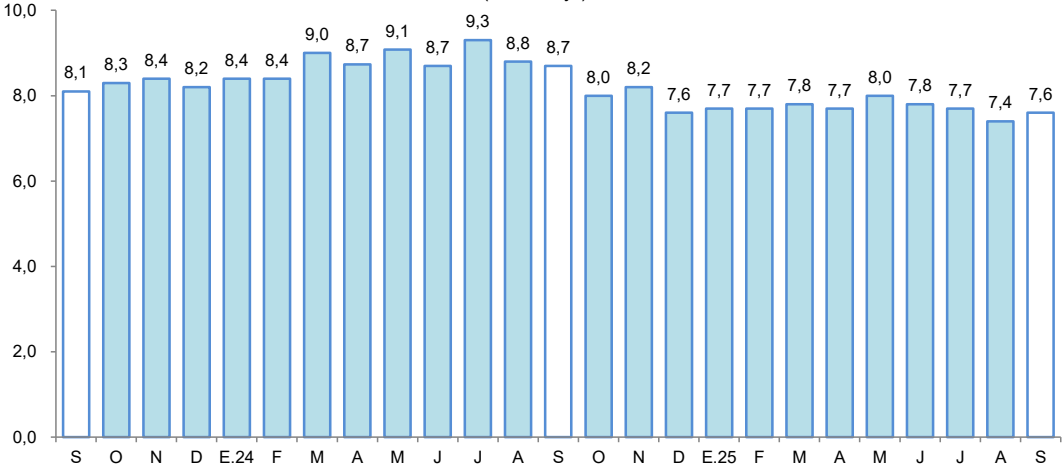

1/ preliminar, calculado en base a: (créditos vencidos + créditos en cobranza judicial) / colocaciones brutas.
Fuente: SBS y AFP.



Cuadro N° 11
Ucayali: Créditos por Empresas
(Millones de soles con TCF)

	Estructura % sep-25	Saldo en millones de soles con TCF		Tasa de crecimiento (%)	
		ago-25	sep-25	Mes	12 Meses
Agrobanco.	0,7	15	16	4,0	28,5
Agrobanco	0,7	15	16	4,0	28,5
Banco de la Nación.	12,8	301	304	1,0	17,9
Banco de la Nación	12,8	301	304	1,0	17,9
Banca Múltiple	63,0	1 485	1 495	0,7	9,1
Banco BBVA	19,4	458	461	0,7	3,5
Banco BCP	16,4	383	388	1,4	1,3
Banco Scotiabank	7,9	187	187	-0,3	-3,6
Banco Interbank	6,2	147	146	-0,8	-9,7
Banco Mibanco	5,4	125	128	2,4	11,2
Banco Compartamos	2,4	57	56	-0,2	-
Banco Pichincha	1,1	27	26	-3,2	-24,5
Banco Alfin	0,6	14	14	2,8	27,1
Banco Falabella	0,5	12	13	1,2	-3,0
Banco Banbif	0,6	14	15	3,3	193,9
Banco Ripley	0,4	10	9	-2,9	38,3
Banco de Comercio	0,1	3	3	4,9	2 082,8
Banco Santander Consum	2,1	48	49	1,2	-
Cajas Municipales	17,9	426	424	-0,4	1,6
CMAC Huanayo	5,1	121	122	0,3	6,4
CMAC Piura	4,8	115	113	-1,5	-4,2
CMAC Arequipa	4,6	110	110	-0,1	4,9
CMAC Maynas	2,5	60	59	-1,8	-12,9
CMAC Cusco	0,5	12	13	5,0	57,2
CMCP Lima	0,3	7	7	2,8	77,8
Financieras	5,2	122	125	2,0	-37,7
Financiera Confianza	3,8	87	89	2,4	27,3
Financiera Santander C.	0,0	0	0	-	-
Financiera Efectiva	0,8	19	19	-0,1	4,0
Financiera Oh!	0,7	16	17	2,3	9,6
Financiera Compartamos	0,0	0	0	-	-100,0
Financiera Crediscotia	0,0	0	0	-	-100,0
Empresas de Crédito	0,0	0	0	-	-
EC Inversiones La Cruz	0,0	0	0	-	-
Cajas Rurales	0,4	10	9	-1,7	10,0
CRAC Los Andes	0,4	10	9	-1,7	10,0
Total general	100,0	2 359	2 373	0,6	4,7

1/ Los saldos en moneda extranjera se valúan al tipo de cambio constante de diciembre de 2024 (S/ 3,77)

Fuente: SBS y AFP

Elaboración: BCRP - Sucursal Iquitos, Departamento de Estudios Económicos

2. Depósitos

- Los depósitos en Ucayali crecieron 9,8 por ciento interanual en setiembre, a S/ 1 752 millones, debido a los mayores depósitos en la Banca Múltiple, los cuales se incrementaron en 12,4 por ciento. Asimismo, se incrementaron los depósitos del Banco de la Nación (3,5 por ciento) y en las Cajas Municipales (8,6 por ciento). Contrariamente, las captaciones de las Financieras se redujeron en 24,5 por ciento y en las Cajas Rurales (-25,8 por ciento).
- Por modalidad de captación, se incrementaron los depósitos de ahorro (17,2 por ciento), los depósitos a la vista (3,7 por ciento) y los depósitos a plazo (2,1 por ciento).



Cuadro N° 12
Ucayali: Depósitos 1/
(Millones de soles)

	Estructura % sep-25	Saldo en millones de soles con TCF 1/		Tasa de crecimiento (%)	
		ago-25	sep-25	Mes	12 Meses
Banco de la Nación	17,7	322	310	-3,8	3,5
Banco de la Nación	17,7	322	310	-3,8	3,5
Sin BN y Agrobanco	82,3	1 459	1 442	-1,1	11,3
Banca Múltiple	72,1	1 280	1 264	-1,3	12,4
Financieras	1,0	17	18	5,4	-24,5
Cajas Municipales	9,1	161	160	-0,8	8,6
Cajas Rurales	0,0	0	0	-27,2	-25,8
TOTAL	100,0	1 781	1 752	-1,6	9,8
Vista	33,4	621	586	-5,6	3,7
Ahorro	50,7	882	888	0,7	17,2
A plazo	15,9	278	278	-0,2	2,1
MN	87,2	1 564	1 527	-2,3	9,0
ME	12,8	218	225	3,4	15,7
Coef. de Dolarización (%)		12,2	12,8		

1/ Los saldos en moneda extranjera se valúan al tipo de cambio constante de diciembre de 2024 (S/ 3,77)
Fuente: SBS y AFP
Elaboración: BCRP - Sucursal Iquitos, Departamento de Estudios Económicos

- En cuanto al tipo de moneda, los depósitos en soles crecieron en 9,0 por ciento, capturando un 87,2 por ciento del total de los depósitos; asimismo, los depósitos en moneda extranjera, que concentraron el 12,8 por ciento restante, se incrementaron en 15,7 por ciento.

Gráfico N° 11
UCAYALI: EVOLUCIÓN DE LOS DEPÓSITOS
(Var. % respecto a similar mes del año anterior)

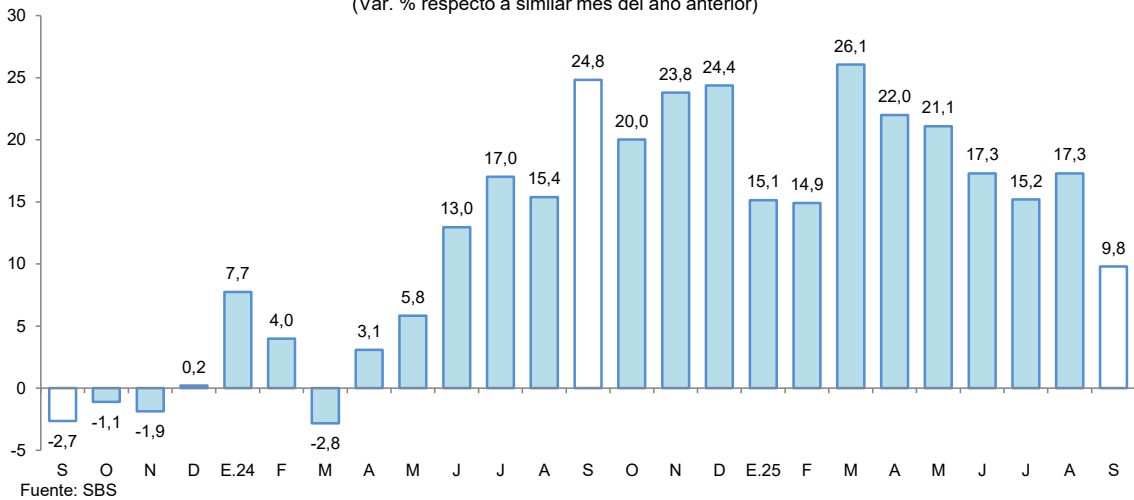

- El coeficiente de dolarización de los depósitos alcanzó el 12,8 por ciento, mayor en 0,6 puntos porcentuales al registrado en setiembre de 2024.



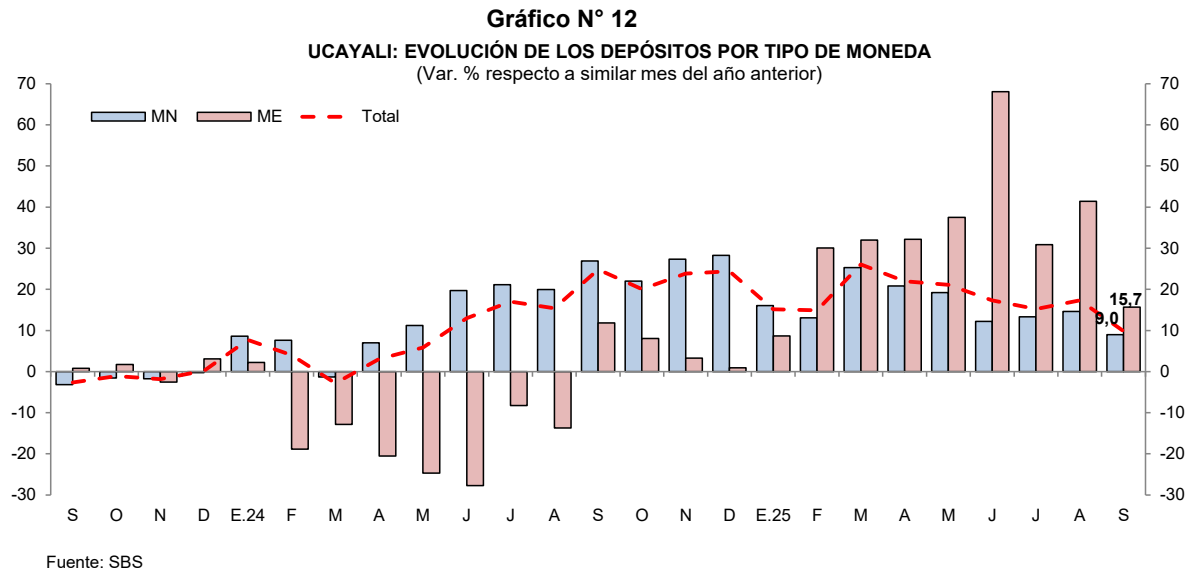

V. EJECUCIÓN DEL PRESUPUESTO DE GASTOS DEL GOBIERNO GENERAL

1. Gasto corriente no financiero

- El gasto corriente no financiero se incrementó un 11,2 por ciento interanual en setiembre, a causa de los mayores montos ejecutados en los tres niveles de gobierno; así, el Gobierno Regional lo aumentó en 13,1 por ciento, explicado por mayores erogaciones en pagos al personal, compra de bienes y transferencias; el Gobierno Nacional lo elevó en 12,2 por ciento, como resultado de mayores gastos en remuneraciones, compra de bienes y de servicios; y los Gobiernos Locales lo ampliaron en 3,0 por ciento, respaldado por mayores desembolsos en pagos al personal y obligaciones sociales.
- En el periodo enero-setiembre, el gasto corriente no financiero se expandió en 6,1 por ciento, impulsado por el mayor gasto de los Gobiernos Locales (7,7 por ciento), del Gobierno Nacional (6,1 por ciento) y del Gobierno Regional (5,6 por ciento).

Cuadro N° 13
UCAYALI: GASTO CORRIENTE NO FINANCIERO ^{1/}
(Millones de soles)

	Setiembre			Enero - Setiembre		
	2024	2025	Var. % real	2024	2025	Var. % real
Gobierno nacional	55,4	63,0	12,2	503,4	542,4	6,1
Gobierno regional	91,1	104,4	13,1	848,0	909,9	5,6
Gobiernos locales	27,8	29,0	3,0	231,5	252,9	7,7
Total	174,2	196,4	11,2	1 582,9	1 705,2	6,1

1/ Información actualizada al 1 de Octubre de 2025.

Fuente: MEF.

Elaboración: BCRP, Sucursal Iquitos. Departamento de Estudios Económicos.

2. Inversión pública

- La inversión pública se incrementó en 37,9 por ciento interanual en setiembre, debido al mayor dinamismo en dos de los tres niveles de gobierno; así, en el Gobierno Nacional aumentó en 247,5 por ciento, como resultado de una mayor ejecución de obras en los sectores de transporte, orden público y ambiente; y en los Gobiernos Locales creció 4,1 por ciento, respaldado por el avance de proyectos en los sectores de transporte, agropecuario y protección social. Sin embargo, en el Gobierno Regional disminuyó en 10,0 por ciento, debido a menores inversiones en los sectores de transporte, agropecuario y turismo.
- En el periodo enero-setiembre, la inversión pública se redujo un 18,8 por ciento interanual, como consecuencia de la menor ejecución de obras por parte del Gobierno Regional (-32,3 por ciento) y de los Gobiernos Locales (-16,0 por ciento).

Cuadro N° 14
UCAYALI: INVERSIÓN PÚBLICA ^{1/ 2/}
(Millones de soles)

	Setiembre			Enero - Setiembre		
	2024	2025	Var. % real	2024	2025	Var. % real
Gobierno nacional	10,2	35,8	247,5	68,3	108,8	56,9
Gobierno regional	32,0	29,3	-10,0	415,4	285,2	- 32,3
Gobiernos locales	17,7	18,6	4,1	164,7	140,5	-16,0
Total	59,9	83,7	37,9	648,4	534,5	-18,8

1/ Información actualizada al 1 de Octubre de 2025.

2/ Comprende la adquisición de activos no financieros.

Fuente: MEF.

Elaboración: BCRP, Sucursal Iquitos. Departamento de Estudios Económicos.

- En el acumulado anual al mes de setiembre, en Ucayali, se ejecutó el 46,8 por ciento del presupuesto institucional modificado (PIM); así, el Gobierno Regional reportó un nivel de ejecución de 53,8 por ciento; el Gobierno Nacional, de 50,4 por ciento; y los Gobiernos Locales, de 35,5 por ciento.

Gráfico N° 13
UCAYALI: INVERSIÓN PÚBLICA
(Var. % real respecto a similar periodo del año anterior)

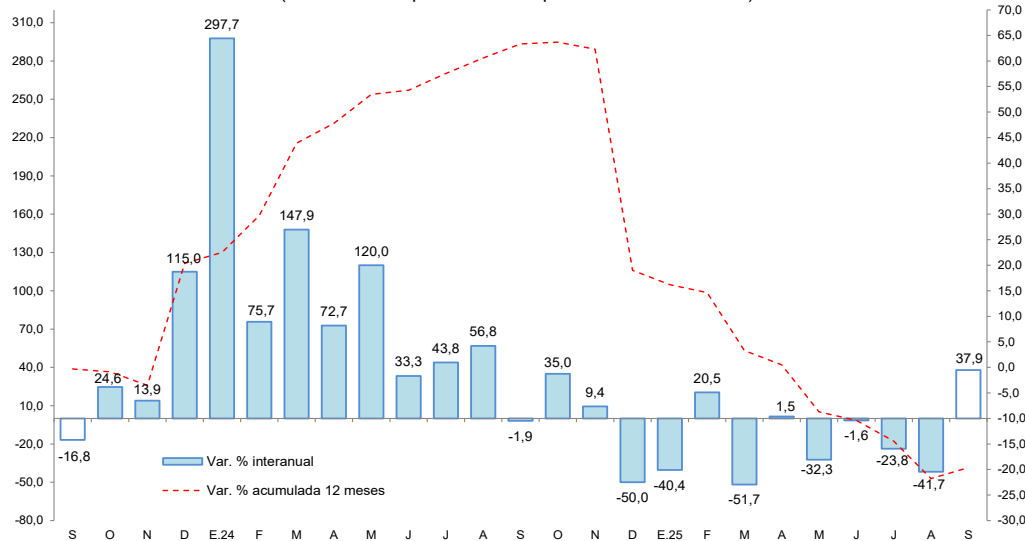

Fuente: MEF.



Los proyectos con mayor monto mensual devengado, por nivel de gobierno, son los siguientes:

- **El Gobierno Nacional**, destinó S/ 24,4 millones al mejoramiento del aeródromo de Breu, en el distrito de Yurúa; S/ 3,4 millones al mejoramiento del servicio policial en el marco de la implementación del nuevo Código Procesal Penal, en la Comisaría PNP del distrito de Purús; S/ 2,2 millones al mejoramiento del servicio de limpieza pública en los distritos de Yarinacocha, Manantay, Nueva Requena y Callería; S/ 1,1 millones a la instalación de servicios tecnológicos para fortalecer la cadena productiva del sector pesquero amazónico, en el distrito de Callería; entre otros proyectos.
- **El Gobierno Regional** destinó S/ 3,5 millones a la instalación de servicios de educación secundaria en los caseríos Shambo, Nolberth del Alto Uruya y Nueva Meriba, en los distritos de Padre Abad, Irazola y Curimaná; S/ 2,3 millones al mejoramiento del sistema de agua y desagüe en diversos sectores del centro poblado San Alejandro, en el distrito de Irazola; S/ 1,9 millones al mejoramiento de la gestión institucional de la sede central y de las direcciones regionales adscritas en la provincia de Coronel Portillo; S/ 1,9 millones al mejoramiento de servicios educativos de las especialidades de construcción civil, mecánica automotriz, electrotecnia industrial, administración de recursos forestales y producción agropecuaria del Instituto Superior Tecnológico Público Suiza en Ucayali; S/ 1,8 millones al mejoramiento de los servicios de maestría de la Municipalidad Provincial de Coronel Portillo, en el distrito de Callería; entre otros proyectos.
- **Los Gobiernos Locales** destinaron S/ 1,1 millones a la ampliación del servicio de movilidad urbana en la avenida Aviación, en el distrito de Manantay; S/ 1,0 millones al mejoramiento de vías y pasajes de la Junta Vecinal Cerro San Cosme, en la ciudad de Aguaytía, distrito de Padre Abad; entre otros proyectos.



VI. ANEXOS

BANCO CENTRAL DE RESERVA DEL PERÚ – SUCURSAL IQUITOS

Anexo N° 01

UCAYALI: PRODUCCIÓN AGROPECUARIA ^{1/}
(T.M.)

	2024				Total	2025									
	sep.	oct.	nov.	dic.	Ene.-Dic.	ene.	feb.	mar.	abr.	may.	jun.	jul.	ago.	sep.	
TOTAL AGRÍCOLA	159 810	175 191	135 610	128 643	1 430 313	115 174	119 175	109 326	81 068	101 696	125 056	90 320	83 804	93 967	TOTAL AGRÍCOLA
Arroz cáscara	21 475	16 753	9 413	18 757	139 774	17 797	20 938	18 391	3 017	1 704	4 876	3 604	2 651	14 716	Arroz cáscara
Plátano	24 428	24 293	24 164	24 324	301 219	23 964	23 995	23 033	22 144	19 134	18 339	17 360	16 914	16 821	Plátano
Yuca	5 283	3 827	2 892	8 644	76 329	4 670	10 113	11 888	7 979	34 064	45 801	19 211	13 832	2 801	Yuca
Naranja	0	0	0	336	10 306	478	581	641	633	914	1 232	1 105	660	0	Naranja
Papaya	4 015	3 974	3 924	3 653	46 516	3 261	2 648	1 960	1 322	859	1 034	904	836	799	Papaya
Piña	826	784	694	480	5 995	297	305	227	174	140	185	299	277	474	Piña
Caña de azúcar	1 168	1 161	734	490	6 538	335	227	128	81	136	215	258	254	272	Caña de azúcar
Maíz amarillo duro	5 706	9 273	6 578	10 706	47 379	11 962	6 464	3 541	650	321	548	506	1 057	6 360	Maíz amarillo duro
Palma aceitera	83 373	105 717	77 740	51 810	674 227	43 095	45 460	41 760	38 554	33 566	39 566	36 742	37 106	37 073	Palma aceitera
Aguaje	688	634	741	633	11 179	700	777	655	426	473	468	423	398	406	Aguaje
Camu camu	19	37	107	128	1 114	117	68	19	18	119	104	57	44	19	Camu camu
Pijuayo fruto	0	37	237	385	4 619	509	583	526	356	209	0	0	0	0	Pijuayo fruto
Pijuayo palmito	0	0	0	0	0	0	0	0	0	0	0	0	0	0	Pijuayo palmito
Otros agrícolas	5 346	2 439	1 606	823	21 421	706	399	308	837	5 159	8 260	6 472	5 074	6 879	Otros agrícolas
Cacao	2 080	1 289	533	275	8 051	134	90	55	31	3 951	6 318	4 618	2 969	1 754	Cacao
Café	543	0	0	0	3 337	0	0	0	621	949	1 662	1 430	1 178	891	Café
Algodón	98	142	123	0	363	0	0	0	0	0	0	0	0	246	Algodón
Cocona	357	320	225	166	2 442	134	105	73	43	99	156	295	302	313	Cocona
Soya	133	99	61	29	436	28	3	0	0	0	0	0	0	93	Soya
Melón	1 453	243	310	0	2 957	47	0	0	0	0	0	0	247	3 282	Melón
Pepino	667	330	299	195	2 311	171	5	0	0	33	34	46	341	288	Pepino
Ungurahui	15	16	55	157	1 523	191	195	180	142	127	90	83	37	12	Ungurahui
Resto agrícola	7 483	6 260	6 781	7 472	83 697	7 284	6 617	6 248	4 878	4 898	4 427	3 380	4 698	7 348	Resto agrícola
TOTAL PECUARIO	2 720	3 438	2 499	3 153	31 505	2 221	1 779	2 369	2 566	2 568	2 697	2 809	3 035	2 691	TOTAL PECUARIO
Carne de ave	1 430	2 246	1 362	1 880	17 729	1 127	676	1 211	1 504	1 483	1 654	1 667	1 869	1 492	Carne de ave
Carne de porcino	128	123	121	160	1 317	96	99	116	103	110	111	121	142	156	Carne de porcino
Carne de vacuno	567	526	520	612	5 525	407	402	422	398	414	380	446	442	491	Carne de vacuno
Carne de ovino	8	8	9	11	78	6	5	5	4	6	6	7	7	8	Carne de ovino
Leche	286	266	246	246	3 634	296	316	346	286	296	286	296	296	246	Leche
Huevos	301	268	241	243	3 222	289	283	270	272	259	261	273	278	298	Huevos

^{1/} Cifras preliminares.

Fuente: Dirección Regional de Agricultura de Ucayali.

Elaboración: BCRP - Sucursal Iquitos.



BANCO CENTRAL DE RESERVA DEL PERÚ – SUCURSAL IQUITOS

Anexo N° 02

UCAYALI: PRODUCCIÓN PESQUERA
(T.M.)

	2024				Total	2025									
	sep.	oct.	nov.	dic.	Ene.-Dic.	ene.	feb.	mar.	abr.	may.	jun.	jul.	ago.	sep.	
DESEMBARQUE TOTAL ^{1/}	314	382	284	163	2 152	109	84	50	95	97	72	234	375	257	DESEMBARQUE TOTAL ^{1/}
Fresco	267	347	263	156	1 856	100	69	45	74	77	56	188	350	235	Fresco
Seco-salado	47	36	20	7	295	9	15	6	21	19	16	45	24	22	Seco-salado
DESEMBARQUE TOTAL ^{2/}	313	382	284	163	2 151	109	84	50	95	97	72	234	375	257	DESEMBARQUE TOTAL ^{2/}
Acarahuazú	0	0	0	0	4	0	0	0	0	0	0	0	1	1	Acarahuazú
Achacubo	0	0	0	0	0	0	0	0	0	0	0	1	0	0	Achacubo
Arahuana	0	1	0	0	11	1	5	0	1	1	0	0	0	0	Arahuana
Boquichico	88	16	17	19	326	20	20	15	32	10	20	84	46	44	Boquichico
Chiu Chiu	1	3	11	17	46	18	3	2	2	0	0	0	0	0	Chiu Chiu
Doncella	2	1	1	2	37	1	1	1	2	3	4	11	8	3	Doncella
Dorado	0	0	0	0	7	1	0	0	1	0	0	2	1	1	Dorado
Gamitana	0	0	0	0	5	0	0	0	1	1	0	1	1	1	Gamitana
Lisa	4	4	3	2	36	1	1	2	6	5	3	11	14	4	Lisa
LLambina	11	40	29	46	210	39	21	8	6	21	0	0	0	0	LLambina
Llausa	1	0	0	1	12	0	0	0	0	1	2	6	1	0	Llausa
Maparate	6	6	5	8	47	3	2	0	8	2	0	4	1	0	Maparate
Mota	4	9	10	5	59	2	7	4	5	3	0	6	9	18	Mota
Paco	0	0	2	0	3	0	0	0	0	1	0	2	1	1	Paco
Paiche	0	0	0	0	7	0	0	0	0	0	1	0	2	1	Paiche
Palometa	3	3	0	1	50	2	0	1	6	7	3	27	36	12	Palometa
Sardina	15	11	6	2	77	0	1	1	3	17	12	21	30	32	Sardina
Torre	1	0	0	0	3	0	0	0	0	0	0	0	0	0	Torre
Tucunaré	0	0	0	0	3	0	0	0	0	0	0	0	2	0	Tucunaré
Turushuqui	0	0	1	0	14	0	0	0	0	0	0	1	0	0	Turushuqui
Yulilla	0	1	1	1	5	1	0	0	1	0	0	0	0	0	Yulilla
Otras especies	176	288	198	60	1 189	19	22	14	22	23	25	56	221	139	Otras especies
PECES ORNAMENTALES (unidades)	61 159	77 041	96 334	40 862	641 981	35 049	988	3 412	6 778	10 965	16 072	125 659	51 239	51 721	PECES ORNAMENTALES (unidades)

1/ Por estado de conservación.

2/ Por tipo de especie.

Fuente: Dirección Regional de la Producción de Ucayali.

Elaboración: BCRP - Sucursal Iquitos.



Anexo N° 03

UCAYALI: PRODUCCIÓN DE MADERA ROLLIZA
(m³)

	2024				Total	2025									
	sep.	oct.	nov.	dic.	Ene.-Dic.	ene.	feb.	mar.	abr.	may.	jun.	jul.	ago.	sep.	
Especies de madera															Especies de madera
Aguano masha	373	779	38	186	1 871	29	46	0	0	21	53	19	94	n.d.	Aguano masha
Bolaina blanca	0	1 304	962	534	13 395	615	805	530	669	1 192	699	1 159	1 490	n.d.	Bolaina blanca
Caoba	0	0	0	0	0	0	0	0	0	0	0	0	0	n.d.	Caoba
Capirona	0	236	382	138	949	227	530	93	91	0	776	665	8	n.d.	Capirona
Cachimbo	2 665	5 864	6 400	5 816	28 592	3 671	2 104	190	2 407	1 142	61	119	4 976	n.d.	Cachimbo
Catahua	19	24	0	0	1 241	16	0	590	0	0	8	12	85	n.d.	Catahua
Cedro	0	0	0	110	982	46	0	132	0	0	135	0	0	n.d.	Cedro
Copaiba	1 550	930	1 453	1 218	18 614	1 517	2 835	1 273	0	2 821	3 244	1 095	1 085	n.d.	Copaiba
Cumala	288	595	2 095	274	9 380	72	255	392	2	16	10	0	100	n.d.	Cumala
Estoraque	168	208	112	588	4 482	1 619	509	276	0	173	0	1	0	n.d.	Estoraque
Huayruro	2 222	1 191	4 015	2 784	19 521	2 973	2 276	1 422	370	190	1 550	818	3 196	n.d.	Huayruro
Huimba negra	113	58	449	588	3 207	164	2	310	140	24	27	76	401	n.d.	Huimba negra
Ishpingo	207	0	202	262	1 801	137	0	106	22	0	274	0	0	n.d.	Ishpingo
Lagarto caspi	22	0	0	0	128	2	5	0	0	0	0	0	0	n.d.	Lagarto caspi
Lupuna blanca	1 539	1 158	1 437	3 602	16 464	630	0	187	0	0	0	0	0	n.d.	Lupuna blanca
Moena	313	449	600	499	6 543	269	416	81	5	381	10	10	318	n.d.	Moena
Panguana	407	1 069	1 776	892	7 495	203	312	50	3	65	96	140	410	n.d.	Panguana
Pashaco	776	726	1 644	1 562	8 884	809	605	34	8	181	112	132	728	n.d.	Pashaco
Pumaquiro	148	43	152	186	973	186	16	6	47	13	136	0	0	n.d.	Pumaquiro
Quinilla	114	52	0	317	2 884	276	413	53	0	297	0	409	42	n.d.	Quinilla
Requia	67	140	69	100	433	207	0	0	0	0	0	0	2	n.d.	Requia
Shihuahuaco	5 146	883	920	3 569	36 742	3 768	2 098	1 903	462	8 098	4 306	426	477	n.d.	Shihuahuaco
Tornillo	679	884	1 954	1 740	14 120	1 225	1 082	371	110	32	746	92	304	n.d.	Tornillo
Utucuro	0	144	0	0	547	0	0	0	0	0	0	0	0	n.d.	Utucuro
Yacushapana	301	162	293	221	4 246	258	813	58	23	777	161	71	217	n.d.	Yacushapana
Otros	51 614	13 055	13 474	12 960	195 658	8 461	7 551	4 642	3 469	5 094	2 879	4 288	16 231	n.d.	Otros
TOTAL	68 732	29 954	38 424	38 145	399 151	27 380	22 673	12 700	7 827	20 516	15 281	9 533	30 164	n.d.	TOTAL

Fuente: Gobierno Regional de Ucayali - Gerencia Regional Forestal y de Fauna Silvestre.

Elaboración: BCRP - Sucursal Iquitos.



Anexo N° 04

UCAYALI: PRODUCCIÓN DE MADERA ASERRADA
(m³)

	2024				Total	2025									
	sep.	oct.	nov.	dic.	Ene.-Dic.	ene.	feb.	mar.	abr.	may.	jun.	jul.	ago.	sep.	
Especies de madera															Especies de madera
Aguano masha	10	31	47	9	164	45	20	4	6	81	3	36	6	n.d.	Aguano masha
Caoba	0	0	0	0	25	0	0	0	0	0	0	0	0	n.d.	Caoba
Capirona	98	12	112	151	1 977	104	98	20	207	164	40	16	247	n.d.	Capirona
Cachimbo	1 345	2 254	2 384	1 288	19 868	5 727	4 897	1 562	3 003	2 595	1 119	1 202	1 512	n.d.	Cachimbo
Catahua	0	0	0	0	1 251	49	46	82	295	36	19	25	85	n.d.	Catahua
Cedro	0	0	5	0	208	6	38	6	25	79	19	0	0	n.d.	Cedro
Copaiba	212	528	198	363	6 229	1 010	1 535	1 227	1 296	1 063	1 227	1 605	741	n.d.	Copaiba
Cumala	65	150	161	70	3 990	917	642	592	379	182	62	120	215	n.d.	Cumala
Estoraque	40	164	227	106	3 032	94	110	128	700	305	54	499	102	n.d.	Estoraque
Huayruro	890	1 258	705	557	9 241	1 408	1 222	1 817	2 130	2 424	1 509	1 775	1 665	n.d.	Huayruro
Huimba	52	23	8	55	797	90	257	47	213	69	8	19	108	n.d.	Huimba
Ishpingo	134	143	15	73	981	3	64	43	71	37	34	0	9	n.d.	Ishpingo
Lagarto caspi	11	37	0	0	1 901	0	13	1	0	0	0	0	0	n.d.	Lagarto caspi
Lupuna	282	270	154	435	2 031	762	406	133	198	84	286	218	213	n.d.	Lupuna
Marupa	43	55	173	88	1 243	103	373	81	197	64	141	89	158	n.d.	Marupa
Moena	75	135	68	64	1 616	262	361	394	915	1 537	983	457	256	n.d.	Moena
Pashaco	290	181	142	319	3 004	1 001	642	452	514	320	339	446	413	n.d.	Pashaco
Pumaquiro	31	4	33	8	456	45	70	0	6	17	66	74	32	n.d.	Pumaquiro
Quinilla	2	46	16	0	536	1	30	8	70	166	30	48	45	n.d.	Quinilla
Requia	0	56	0	21	94	4	11	38	40	47	0	0	0	n.d.	Requia
Shihuahuaco	700	889	469	55	12 693	166	358	1 090	2 121	1 880	1 756	1 694	968	n.d.	Shihuahuaco
Tomillo	322	183	403	468	7 196	1 866	1 383	1 547	1 241	784	170	519	783	n.d.	Tomillo
Utucuro	0	0	2	3	74	7	0	0	0	0	0	0	2	n.d.	Utucuro
Yacushapana	118	109	30	35	1 484	25	135	149	131	114	251	255	104	n.d.	Yacushapana
Otros	13 306	4 898	4 696	14 853	80 716	10 011	8 146	9 708	8 201	7 839	6 010	4 648	6 874	n.d.	Otros
TOTAL	18 027	11 427	10 050	19 023	160 805	23 706	20 856	19 126	21 958	19 887	14 125	13 746	14 539	n.d.	TOTAL

Fuente: Gobierno Regional de Ucayali - Gerencia Regional Forestal y de Fauna Silvestre.

Elaboración: BCRP - Sucursal Iquitos.

Anexo N° 05

UCAYALI: PRODUCCIÓN DE HIDROCARBUROS LÍQUIDOS Y GAS

	2024				Total	2025										
	sep.	oct.	nov.	dic.	Ene.-Dic.	ene.	feb.	mar.	abr.	may.	jun.	jul.	ago.	sep.		
LÍQUIDOS DE GN ^{1/}															LÍQUIDOS DE GN ^{1/}	
Lote 31-C (LGN)	3	1	1	0	30	0	4	0	0	0	0	0	0	0	Lote 31-C (LGN)	
PETROLEO CRUDO ^{1/}															PETROLEO CRUDO ^{1/}	
Lote 131	20	20	18	18	281	18	17	17	17	15	12	19	11	16	Lote 131	
GAS NATURAL ^{2/}															GAS NATURAL ^{2/}	
Lote 31-C	438	429	173	532	2 995	70	190	106	74	6	116	60	95	65	Lote 31-C	

1/ Miles de barriles.

2/ Millones de pies cúbicos.

Fuente: Perúpetro S.A.

Elaboración: BCRP - Sucursal Iquitos.

Anexo N° 06

UCAYALI: PRODUCCIÓN MANUFACTURERA ^{1/}
(Índice de volumen físico: 2007=100)

C I I U	2024				Total	2025									C I I U
	sep.	oct.	nov.	dic.	Ene.-Dic.	ene.	feb.	mar.	abr.	may.	jun.	jul.	ago.	sep.	
MANUFACTURA PRIMARIA	0,0	0,0	0,0	0,0	0,0	0,0	0,0	0,0	0,0	0,0	0,0	0,0	0,0	0,0	MANUFACTURA PRIMARIA
2320 - Refinación de petróleo	0,0	0,0	0,0	0,0	0,0	0,0	0,0	0,0	0,0	0,0	0,0	0,0	0,0	0,0	2320 - Refinación de petróleo
MANUFACTURA NO PRIMARIA	196,4	191,1	186,5	186,7	178,4	186,3	174,4	167,0	184,1	193,6	181,9	184,3	183,9	183,6	MANUFACTURA NO PRIMARIA
1553 - Bebidas malteadas	337,0	350,5	349,5	313,2	316,2	291,5	279,1	272,2	293,6	322,0	321,6	327,4	321,0	310,0	1553 - Bebidas malteadas
1554 - Bebidas gaseosas	398,4	453,3	367,5	367,5	414,1	407,7	362,0	309,9	415,3	432,0	396,2	425,1	482,4	427,5	1554 - Bebidas gaseosas
2010 - Madera aserrada	82,9	52,5	46,2	87,4	61,6	109,0	95,9	87,9	100,9	91,4	64,9	63,2	66,8	80,6	2010 - Madera aserrada
2710 - Calaminas y varillas	0,0	0,0	0,0	0,0	0,0	0,0	0,0	0,0	0,0	0,0	0,0	0,0	0,0	0,0	2710 - Calaminas y varillas
2899 - Clavos para madera	0,0	0,0	0,0	0,0	0,0	0,0	0,0	0,0	0,0	0,0	0,0	0,0	0,0	0,0	2899 - Clavos para madera
TOTAL	130,4	126,9	123,8	124,0	118,4	123,7	115,8	110,9	122,3	128,5	120,8	122,4	122,1	121,9	TOTAL

1/ Cifras preliminares

Fuente: Dirección Regional de la Producción de Ucayali - Encuesta a Empresas Industriales.

Elaboración: BCRP - Sucursal Iquitos.



Anexo N° 07

UCAYALI: PRODUCCIÓN MANUFACTURERA ^{1/}
(Variación Porcentual)

C I I U	2024				Total Ene.-Dic.	2025									C I I U
	sep.	oct.	nov.	dic.		ene.	feb.	mar.	abr.	may.	jun.	jul.	ago.	sep.	
MANUFACTURA PRIMARIA	0,0	0,0	0,0	0,0	0,0	0,0	0,0	0,0	0,0	0,0	0,0	0,0	0,0	0,0	MANUFACTURA PRIMARIA
2320 - Refinación de petróleo	0,0	0,0	0,0	0,0	0,0	0,0	0,0	0,0	0,0	0,0	0,0	0,0	0,0	0,0	2320 -Refinación de petróleo
MANUFACTURA NO PRIMARIA	50,8	-3,5	-16,0	-9,1	-11,2	14,8	22,2	-22,9	16,2	17,1	15,9	2,5	-6,7	-6,5	MANUFACTURA NO PRIMARIA
1553 - Bebidas malteadas	72,9	12,6	32,6	-13,5	6,1	-8,9	-1,1	-9,9	4,6	9,3	10,6	-1,9	-5,7	-8,0	1553 -Bebidas malteadas
1554 - Bebidas gaseosas	-12,8	-7,5	-10,1	-9,4	2,0	-8,6	-12,5	-23,1	-2,9	-4,4	3,4	2,9	9,0	7,3	1554 -Bebidas gaseosas
2010 - Madera aserrada	5,7	-53,0	-79,6	14,4	-55,1	536,6	643,2	-48,6	92,8	74,8	65,1	37,7	-15,5	-2,7	2010 -Madera aserrada
2710 - Calaminas y varillas	0,0	0,0	0,0	0,0	0,0	0,0	0,0	0,0	0,0	0,0	0,0	0,0	0,0	0,0	2710 -Calaminas y varillas
2899 - Clavos para madera	0,0	0,0	0,0	0,0	0,0	0,0	0,0	0,0	0,0	0,0	0,0	0,0	0,0	0,0	2899 -Clavos de madera
TOTAL	50,8	-3,5	-16,0	-9,1	-11,2	14,8	22,2	-22,9	16,2	17,1	15,9	2,5	-6,7	-6,5	TOTAL

1/ Cifras preliminares

Fuente: Dirección Regional de la Producción de Ucayali - Encuesta a Empresas Industriales.

Elaboración: BCRP - Sucursal Iquitos.

Anexo N° 08**UCAYALI: TRABAJADORES ASALARIADOS PRIVADOS FORMALES****POR SECTORES ECONÓMICOS****(Variación porcentual con respecto al mismo mes del año anterior)**

Año	Mes	Agricultura	Minería	Manufactura	Construcción	Comercio	Servicios	Total
2024	SET.	7,2	43,6	1,7	5,2	2,1	4,4	5,7
	OCT.	10,4	58,1	-2,0	6,8	4,5	1,1	4,8
	NOV.	6,1	60,2	-2,6	-1,1	3,9	1,8	4,0
	DIC.	-3,0	55,4	-2,6	-7,6	3,4	9,3	5,6
2025	ENE.	0,2	32,8	-2,6	-17,7	3,0	-0,9	1,1
	FEB.	-2,3	29,6	-3,3	-13,2	5,4	4,0	3,8
	MAR.	-2,7	28,0	-9,1	-14,1	4,4	10,6	5,7
	ABR.	-3,3	-0,3	3,3	-7,7	4,2	10,8	6,9
	MAY.	-1,1	-24,1	5,4	-9,2	5,0	10,0	6,4
	JUN.	3,6	-61,7	2,3	-1,1	4,8	9,0	6,6
	JUL.	5,6	-56,8	0,7	0,5	4,5	3,4	4,1
	AGO.	n.d.	n.d.	n.d.	n.d.	n.d.	n.d.	n.d.
	SET.	n.d.	n.d.	n.d.	n.d.	n.d.	n.d.	n.d.

Fuente: MTPE – Planilla electrónica - PLAME y T-registro.

Elaboración: BCRP - Sucursal Iquitos.

Anexo N° 09

UCAYALI: EXPORTACIONES POR GRUPO DE PRODUCTOS ^{1/}
(Valor FOB - Millones de US\$)

	2024				Total	2025										
	sep.	oct.	nov.	dic.	Ene.-Dic.	ene.	feb.	mar.	abr.	may.	jun.	jul.	ago.	sep.		
PRODUCTOS NO TRADICIONALES	14.5	7.2	9.0	6.4	136.0	12.0	10.6	7.5	7.5	14.7	7.1	12.4	9.2	6.7	PRODUCTOS NO TRADICIONALES	
Forestales	2,9	2,7	3,8	1,9	28,8	1,4	1,8	1,4	2,6	1,8	1,9	1,9	2,0	2,0	Forestales	
Madera aserrada	2,0	1,5	2,2	1,8	17,7	1,2	1,8	1,2	1,9	1,2	0,8	1,2	1,0	1,1	Madera aserrada	
Tablillas y frisos	0,2	0,2	0,7	0,0	2,8	0,0	0,0	0,0	0,0	0,2	0,4	0,0	0,1	0,2	Tablillas y frisos	
Machihembrado	0,0	0,0	0,0	0,0	0,0	0,0	0,0	0,0	0,0	0,0	0,0	0,0	0,0	0,0	Machihembrado	
Triplay	0,0	0,0	0,0	0,0	0,0	0,0	0,0	0,0	0,0	0,0	0,0	0,0	0,0	0,0	Triplay	
Tableros	0,0	0,0	0,0	0,0	0,0	0,0	0,0	0,0	0,0	0,0	0,0	0,0	0,0	0,0	Tableros	
Tarugos y trefilados	0,0	0,0	0,0	0,0	0,0	0,0	0,0	0,0	0,0	0,0	0,0	0,0	0,0	0,0	Tarugos y trefilados	
Otros acabados	0,6	1,0	0,9	0,1	8,3	0,1	0,0	0,2	0,6	0,5	0,8	0,7	0,9	0,7	Otros acabados	
Agroindustriales	11,4	4,4	5,1	4,2	106,1	9,5	8,7	6,1	4,9	12,9	5,1	10,3	7,0	4,7	Agroindustriales	
Camu camu	0,0	0,0	0,0	0,0	0,0	0,0	0,0	0,0	0,0	0,0	0,0	0,0	0,0	0,0	Camu camu	
Uña de gato	0,0	0,0	0,0	0,0	0,0	0,0	0,0	0,0	0,0	0,0	0,0	0,0	0,0	0,0	Uña de gato	
Sangre de grado	0,0	0,0	0,0	0,0	0,0	0,0	0,0	0,0	0,0	0,0	0,0	0,0	0,0	0,0	Sangre de grado	
Cacao en grano	10,0	4,4	3,5	4,0	89,0	1,7	0,8	5,6	4,3	11,5	4,2	9,5	6,8	4,1	Cacao en grano	
Manteca vegetal	0,0	0,0	0,0	0,0	0,0	0,0	0,0	0,0	0,0	0,0	0,0	0,0	0,0	0,0	Manteca vegetal	
Estearina de palma	0,0	0,0	0,0	0,0	0,4	0,0	0,0	0,0	0,0	0,1	0,0	0,0	0,0	0,0	Estearina de palma	
Aceite refinado de palma	0,0	0,0	0,0	0,2	2,6	0,5	0,2	0,5	0,6	1,3	0,9	0,8	0,2	0,4	Aceite refinado de palma	
Aceite crudo de palmiste	0,0	0,0	0,0	0,0	0,0	0,0	0,0	0,0	0,0	0,0	0,0	0,0	0,0	0,0	Aceite crudo de palmiste	
Aceite crudo de palma	1,4	0,0	1,6	0,0	14,0	7,2	7,6	0,0	0,0	0,0	0,0	0,0	0,0	0,0	Aceite crudo de palma	
Pesqueros	0,0	0,0	0,0	0,0	0,1	0,0	0,0	0,0	0,0	0,0	0,0	0,0	0,0	0,0	Pesqueros	
Peces ornamentales	0,0	0,0	0,0	0,0	0,1	0,0	0,0	0,0	0,0	0,0	0,0	0,0	0,0	0,0	Peces ornamentales	
Pescado congelado	0,0	0,0	0,0	0,0	0,0	0,0	0,0	0,0	0,0	0,0	0,0	0,0	0,0	0,0	Pescado congelado	
Pescado seco salado	0,0	0,0	0,0	0,0	0,0	0,0	0,0	0,0	0,0	0,0	0,0	0,0	0,0	0,0	Pescado seco salado	
Resto	0,2	0,1	0,2	0,2	1,1	1,2	0,1	0,0	0,0	0,0	0,0	0,2	0,2	0,0	Resto	
OTROS	0.0	0.0	0.0	0.1	0.2	0.0	0.0	0.0	0.0	0.1	0.0	0.0	0.0	0.0	OTROS	
TOTAL EXPORTACIONES	14.5	7.2	9.0	6.4	136.2	12.0	10.6	7.5	7.5	14.9	7.1	12.5	9.2	6.7	TOTAL EXPORTACIONES	

1/ Cifras preliminares

Fuente: SUNAT-ADUANAS.

Elaboración: BCRP - Sucursal Iquitos.

Anexo N° 10

UCAYALI: EJECUCIÓN DEL PRESUPUESTO DE GASTOS DEL GOBIERNO NACIONAL ^{1/}
(Millones de soles)

	2024				Total	2025										
	sep.	oct.	nov.	dic.	Ene.-Dic.	ene.	feb.	mar.	abr.	may.	jun.	jul.	ago.	sep.		
GASTOS NO FINANCIEROS	65,6	90,5	81,0	114,4	858,1	58,4	61,0	64,5	68,6	78,3	83,6	76,8	62,4	98,9	GASTOS NO FINANCIEROS	
a. GASTOS CORRIENTES	55,4	55,0	52,7	79,5	690,6	57,1	52,4	54,9	55,2	64,8	67,7	70,1	57,2	63,0	a. GASTOS CORRIENTES	
1. Personal y obligaciones	24,1	24,9	28,5	33,1	309,4	27,1	27,7	26,1	26,1	28,9	26,5	33,8	27,1	28,0	1. Personal y obligaciones	
2. Pensiones y prestaciones sociales	1,8	1,8	1,8	3,3	23,8	2,0	2,0	1,9	2,1	2,2	2,0	3,5	2,2	2,0	2. Pensiones y prestaciones sociales	
3. Bienes y servicios	12,3	11,7	13,7	22,6	163,8	4,8	13,6	13,7	14,1	15,9	16,7	14,1	13,0	15,9	3. Bienes y servicios	
4. Donaciones y transferencias	3,3	1,0	0,0	0,8	40,2	15,5	0,4	3,2	0,0	0,0	6,4	0,0	0,7	1,1	4. Donaciones y transferencias	
5. Otros gastos corrientes	14,0	15,6	8,6	19,7	153,4	7,6	8,8	10,1	12,9	17,8	16,1	18,7	14,2	16,0	5. Otros gastos corrientes	
b. GASTOS DE CAPITAL	10,2	35,4	28,4	34,9	167,5	1,4	8,6	9,5	13,4	13,5	15,9	6,7	5,2	35,9	b. GASTOS DE CAPITAL	
1. Adquisición de activos no financieros	10,2	35,4	25,4	29,3	158,3	1,4	8,5	9,5	13,4	12,3	15,9	6,7	5,2	35,8	1. Adquisición de activos no financieros	
2. Donaciones y transferencias	0,0	0,0	0,4	5,2	5,8	0,0	0,1	0,0	0,0	1,1	0,0	0,0	0,0	0,0	2. Donaciones y transferencias	
3. Otros gastos de capital	0,1	0,1	2,6	0,4	3,4	0,0	0,0	0,0	0,0	0,0	0,0	0,0	0,0	0,1	3. Otros gastos de capital	

1/ Información actualizada al 1 de octubre de 2025.
Fuente: Consulta Amigable - MEF.
Elaboración: BCRP - Sucursal Iquitos.



Anexo N° 11

UCAYALI: EJECUCIÓN DEL PRESUPUESTO DE GASTOS DEL GOBIERNO REGIONAL ^{1/}
(Millones de soles)

	2024				Total	2025										
	sep.	oct.	nov.	dic.	Ene.-Dic.	ene.	feb.	mar.	abr.	may.	jun.	jul.	ago.	sep.		
GASTOS NO FINANCIEROS	123,1	166,3	184,5	180,9	1 795,4	102,5	126,9	112,8	130,0	159,9	139,9	147,9	141,5	133,7	GASTOS NO FINANCIEROS	
a. GASTOS CORRIENTES	91,1	101,2	132,9	125,3	1 207,5	94,2	88,4	90,9	96,2	118,7	102,4	110,4	104,4	104,4	a. GASTOS CORRIENTES	
1. Personal y obligaciones	74,1	77,7	114,3	91,1	991,2	88,9	78,4	75,1	80,6	100,9	83,2	92,0	82,3	81,5	1. Personal y obligaciones	
2. Pensiones y prestaciones sociales	1,9	1,9	2,3	3,3	31,4	2,7	1,9	1,9	1,9	2,2	3,2	4,8	1,9	2,7	2. Pensiones y prestaciones sociales	
3. Bienes y servicios	12,3	21,5	16,4	30,8	180,7	2,6	7,8	13,9	13,5	15,6	12,8	13,4	20,2	14,2	3. Bienes y servicios	
4. Donaciones y transferencias	2,8	0,0	0,0	0,0	2,8	0,0	0,0	0,0	0,0	0,0	3,2	0,0	0,0	6,0	4. Donaciones y transferencias	
5. Otros gastos corrientes	0,0	0,1	0,0	0,1	1,3	0,0	0,3	0,0	0,2	0,0	0,0	0,1	0,0	0,1	5. Otros gastos corrientes	
b. GASTOS DE CAPITAL	32,0	65,1	51,6	55,6	587,9	8,4	38,6	21,9	33,8	41,3	37,5	37,5	37,1	29,3	b. GASTOS DE CAPITAL	
1. Adquisición de activos no financieros	32,0	65,1	51,6	55,6	587,7	8,4	38,6	21,9	33,8	41,3	37,5	37,5	37,1	29,3	1. Adquisición de activos no financieros	
2. Donaciones y transferencias	0,0	0,0	0,0	0,0	0,2	0,0	0,0	0,0	0,0	0,0	0,0	0,0	0,0	0,0	2. Donaciones y transferencias	
3. Otros gastos de capital	0,0	0,0	0,0	0,0	0,0	0,0	0,0	0,0	0,0	0,0	0,0	0,0	0,0	0,0	3. Otros gastos de capital	

^{1/} Información actualizada al 1 de octubre de 2025.

Fuente: Consulta Amigable - MEF.

Elaboración: BCRP - Sucursal Iquitos.

Anexo N° 12

UCAYALI: EJECUCIÓN DEL PRESUPUESTO DE GASTOS DE LOS GOBIERNOS LOCALES ^{1/}
(Millones de soles)

	2024				Total	2025										
	sep.	oct.	nov.	dic.	Ene.-Dic.	ene.	feb.	mar.	abr.	may.	jun.	jul.	ago.	sep.		
GASTOS NO FINANCIEROS	45,4	48,7	53,9	92,5	591,4	14,6	34,8	39,5	49,8	53,1	47,5	53,7	53,1	47,6	GASTOS NO FINANCIEROS	
a. GASTOS CORRIENTES	27,8	28,9	30,9	43,5	334,8	13,2	26,5	28,1	31,0	33,1	29,7	32,4	29,9	29,0	a. GASTOS CORRIENTES	
1. Personal y obligaciones	6,9	8,1	8,0	9,7	88,0	7,3	7,2	8,5	8,3	8,4	8,1	9,8	7,9	8,3	1. Personal y obligaciones	
2. Pensiones y prestaciones sociales	2,6	1,4	2,2	2,2	19,8	0,1	1,0	1,0	2,6	2,4	2,3	1,8	2,2	2,2	2. Pensiones y prestaciones sociales	
3. Bienes y servicios	17,8	18,7	20,0	31,0	221,7	5,8	18,1	17,9	19,5	21,6	18,7	20,2	19,1	18,1	3. Bienes y servicios	
4. Donaciones y transferencias	0,4	0,3	0,5	0,6	4,0	0,1	0,2	0,6	0,3	0,3	0,4	0,4	0,4	0,3	4. Donaciones y transferencias	
5. Otros gastos corrientes	0,1	0,4	0,2	0,1	1,4	0,0	0,0	0,1	0,3	0,4	0,2	0,2	0,2	0,0	5. Otros gastos corrientes	
b. GASTOS DE CAPITAL	17,7	19,9	23,0	49,0	256,6	1,4	8,3	11,4	18,8	20,0	17,8	21,2	23,2	18,6	b. GASTOS DE CAPITAL	
1. Adquisición de activos no financieros	17,7	19,9	23,0	49,0	256,5	1,4	8,3	11,4	18,8	19,9	17,8	21,2	23,2	18,6	1. Adquisición de activos no financieros	
2. Donaciones y transferencias	0,0	0,0	0,0	0,1	0,1	0,0	0,0	0,0	0,0	0,1	0,0	0,0	0,0	0,0	2. Donaciones y transferencias	
3. Otros gastos de capital	0,0	0,0	0,0	0,0	0,0	0,0	0,0	0,0	0,0	0,0	0,0	0,0	0,0	0,0	3. Otros gastos de capital	

1/ Información actualizada al 1 de octubre de 2025.
Fuente: Consulta Amigable - MEF.
Elaboración: BCRP - Sucursal Iquitos.



Anexo N° 13

UCAYALI: INVERSIÓN NO FINANCIERA DEL GOBIERNO NACIONAL ^{1/}
(Millones de soles)

FUNCIÓN	2024				Total	2025										FUNCIÓN
	sep.	oct.	nov.	dic.	Ene.-Dic.	ene.	feb.	mar.	abr.	may.	jun.	jul.	ago.	sep.		
Planeamiento	0,2	0,3	0,2	1,9	3,1	0,0	0,0	0,1	0,1	0,1	0,1	0,2	0,1	0,2	Planeamiento	
Justicia	0,5	0,6	0,6	1,6	4,6	0,0	0,0	0,0	0,0	0,1	0,1	0,1	0,1	0,1	Justicia	
Agropecuaria	0,6	4,8	2,3	1,2	15,7	0,6	1,7	1,5	0,9	2,1	2,8	2,1	2,0	2,6	Agropecuaria	
Protección social	0,0	0,0	0,0	0,1	0,4	0,0	0,0	0,0	0,0	0,0	0,0	0,0	0,0	0,0	Protección social	
Trabajo	0,0	0,0	0,0	0,0	0,0	0,0	0,0	0,0	0,0	0,0	0,0	0,0	0,0	0,0	Trabajo	
Industria	0,0	0,0	0,0	0,1	0,3	0,0	0,0	0,0	0,0	0,0	0,0	0,0	0,0	1,1	Industria	
Educación	7,3	22,3	14,5	19,0	86,8	0,1	4,8	7,4	8,0	5,1	8,6	2,8	1,6	0,6	Educación	
Defensa y seguridad Nacional	0,0	0,0	0,0	0,0	0,0	0,0	0,0	0,0	0,0	0,0	0,0	0,1	0,0	0,0	Defensa y seguridad Nacional	
Cultura y deporte	0,0	0,0	0,0	0,0	0,0	0,0	0,0	0,0	0,0	0,0	0,0	0,0	0,0	0,0	Cultura y deporte	
Energía	0,0	0,0	0,1	0,1	7,7	0,1	0,2	0,0	0,0	0,0	0,2	0,0	0,0	0,0	Energía	
Saneamiento	0,0	1,3	0,1	0,2	1,9	0,0	0,0	0,1	0,0	0,1	0,0	0,1	0,0	0,0	Saneamiento	
Salud	0,0	3,8	0,0	0,4	4,3	0,0	0,0	0,0	0,0	0,0	0,0	0,0	0,0	0,0	Salud	
Ambiente	0,4	0,9	6,5	2,6	18,5	0,5	1,7	0,3	3,6	3,6	3,5	0,8	0,9	2,6	Ambiente	
Transporte	0,0	0,1	0,1	0,9	8,9	0,0	0,0	0,0	0,0	0,1	0,0	0,0	0,0	24,6	Transporte	
Comunicaciones	0,0	0,0	0,0	0,0	0,0	0,0	0,0	0,0	0,0	0,0	0,0	0,0	0,0	0,0	Comunicaciones	
Turismo	1,0	0,8	1,0	0,7	4,6	0,0	0,0	0,1	0,1	1,2	0,7	0,5	0,3	0,4	Turismo	
Vivienda y desarrollo urbano	0,0	0,0	0,0	0,0	0,1	0,0	0,0	0,0	0,5	0,0	0,0	0,0	0,0	0,1	Vivienda y desarrollo urbano	
Orden público y seguridad	0,1	0,5	0,1	0,5	1,4	0,0	0,1	0,1	0,2	0,0	0,0	0,1	0,0	3,5	Orden público y seguridad	
TOTAL DE INVERSIONES	10,2	35,4	25,4	29,3	158,3	1,4	8,5	9,5	13,4	12,3	15,9	6,7	5,2	35,8	TOTAL DE INVERSIONES	

1/ Información actualizada al 1 de octubre de 2025.

Fuente: Consulta Amigable - MEF.

Elaboración: BCRP - Sucursal Iquitos.

Anexo N° 14

UCAYALI: INVERSIÓN NO FINANCIERA DEL GOBIERNO REGIONAL ^{1/}
(Millones de soles)

FUNCIÓN	2024				Total	2025									FUNCIÓN
	sep.	oct.	nov.	dic.	Ene.-Dic.	ene.	feb.	mar.	abr.	may.	jun.	jul.	ago.	sep.	
Planeamiento	2,3	2,9	8,9	2,5	69,0	0,5	7,7	2,4	5,1	3,0	2,5	5,4	2,9	4,4	Planeamiento
Agropecuaria	1,8	0,9	2,1	1,7	14,6	0,0	0,5	0,1	0,8	1,5	0,7	0,8	0,6	0,5	Agropecuaria
Protección social	0,0	0,0	0,0	0,0	0,0	0,0	0,0	0,0	0,0	0,0	0,3	0,1	0,1	0,0	Protección social
Trabajo	0,1	0,0	0,0	0,0	0,1	0,0	0,0	0,0	0,0	0,0	0,0	0,0	0,0	0,0	Trabajo
Orden público y seguridad	-0,9	0,0	0,1	0,1	3,2	0,0	0,0	0,0	0,0	0,1	0,0	0,5	0,5	0,3	Orden público y seguridad
Educación	9,3	16,2	19,6	29,6	189,0	4,6	15,0	7,8	12,5	21,6	14,6	17,3	18,6	14,6	Educación
Cultura y deporte	0,1	0,0	0,2	0,1	1,3	0,0	0,0	0,2	5,4	1,2	1,1	1,2	1,3	0,9	Cultura y deporte
Energía	0,0	0,0	0,0	0,2	0,3	0,0	0,0	0,0	0,0	0,0	0,0	0,0	0,0	0,0	Energía
Comercio	0,0	0,3	0,0	0,0	0,4	0,0	0,0	0,0	0,0	0,0	0,0	0,0	0,0	0,0	Comercio
Pesca	0,4	1,0	0,3	0,2	3,4	0,0	0,0	0,0	0,1	0,1	0,2	0,2	0,3	0,1	Pesca
Saneamiento	0,7	0,7	1,1	2,1	15,2	0,0	3,1	0,3	0,6	2,1	2,7	3,5	3,8	2,4	Saneamiento
Salud	1,6	4,2	3,8	9,8	44,2	0,0	0,3	0,6	1,4	1,0	1,1	4,4	1,8	1,8	Salud
Medio ambiente	1,0	2,0	2,4	0,9	9,9	0,8	1,3	3,2	0,6	0,3	1,0	0,6	1,0	0,4	Medio ambiente
Transporte	13,9	33,9	11,1	8,3	220,1	2,3	9,9	6,5	5,7	9,5	13,0	2,8	4,8	3,0	Transporte
Turismo	1,2	1,1	2,0	-0,7	10,9	0,0	0,7	0,7	1,0	0,4	0,2	0,7	0,2	0,3	Turismo
Vivienda y desarrollo urbano	0,4	1,3	0,0	0,6	4,7	0,0	0,0	0,2	0,3	0,3	0,2	0,1	0,5	0,4	Vivienda y desarrollo urbano
Minería	0,0	0,0	0,0	0,0	0,0	0,0	0,0	0,0	0,0	0,0	0,0	0,0	0,0	0,0	Minería
Industria	0,0	0,0	0,0	0,4	0,6	0,0	0,0	0,0	0,0	0,0	0,1	0,0	0,5	0,1	Industria
Comunicaciones	0,0	0,4	0,0	0,0	0,9	0,0	0,0	0,0	0,0	0,0	0,0	0,0	0,0	0,0	Comunicaciones
TOTAL DE INVERSIONES	32,0	65,1	51,6	55,6	587,7	8,4	38,6	21,9	33,8	41,3	37,5	37,5	37,1	29,3	TOTAL DE INVERSIONES

1/ Información actualizada al 1 de octubre de 2025.

Fuente: Consulta Amigable - MEF.

Elaboración: BCRP - Sucursal Iquitos.

Anexo N° 15

UCAYALI: INVERSIÓN NO FINANCIERA DE LOS GOBIERNOS LOCALES ^{1/}
(Millones de soles)

FUNCIÓN	2024				Total	2025										FUNCIÓN
	sep.	oct.	nov.	dic.	Ene.-Dic.	ene.	feb.	mar.	abr.	may.	jun.	jul.	ago.	sep.		
Planeamiento	3,1	2,7	2,1	4,5	32,1	0,2	0,3	1,4	3,0	1,8	2,5	1,9	1,7	1,7	Planeamiento	
Agropecuaria	0,1	0,3	0,4	1,2	3,0	0,0	0,4	0,9	0,3	0,6	0,1	0,5	1,3	0,8	Agropecuaria	
Protección social	0,2	0,2	0,2	0,5	2,5	0,0	0,0	0,1	0,1	0,2	0,2	0,1	0,4	0,4	Protección social	
Trabajo	0,0	0,0	0,0	0,0	0,0	0,0	0,1	0,0	0,0	0,0	0,0	0,0	0,0	0,0	Trabajo	
Orden público y seguridad	0,3	0,8	1,7	2,0	7,0	0,0	0,1	0,2	0,3	0,0	0,2	0,2	0,1	0,0	Orden público y seguridad	
Educación	1,8	3,3	3,3	5,6	24,5	0,0	1,1	1,1	2,1	1,6	1,3	2,2	1,5	1,9	Educación	
Cultura y deporte	1,7	1,3	0,8	2,2	11,9	0,3	0,3	0,1	1,9	3,1	1,5	2,1	3,1	0,9	Cultura y deporte	
Energía	0,4	0,2	0,3	0,4	2,7	0,1	0,7	0,8	0,4	0,6	0,3	0,9	0,3	0,6	Energía	
Industria	0,0	0,0	0,0	0,1	0,1	0,0	0,0	0,0	0,0	0,0	0,0	0,0	0,0	0,0	Industria	
Comercio	0,1	0,1	0,1	0,9	2,8	0,0	0,2	0,5	0,5	0,2	0,2	0,3	0,4	0,2	Comercio	
Saneamiento	3,6	4,1	5,2	8,4	69,1	0,1	1,5	1,7	4,6	4,6	2,9	2,6	2,1	1,1	Saneamiento	
Salud	0,1	0,2	0,2	0,3	6,8	0,1	0,4	0,4	0,2	0,1	0,0	0,4	0,1	0,0	Salud	
Ambiente	1,1	1,1	1,1	3,3	12,3	0,2	0,1	0,5	0,1	1,1	0,7	1,7	2,0	1,1	Ambiente	
Transporte	4,1	4,7	6,2	15,1	70,1	0,2	2,0	2,4	3,8	4,7	6,9	7,5	9,1	8,9	Transporte	
Comunicaciones	0,0	0,0	0,0	0,0	0,0	0,0	0,0	0,0	0,0	0,0	0,0	0,0	0,0	0,0	Comunicaciones	
Turismo	0,0	0,0	0,0	0,0	0,1	0,0	0,0	0,0	0,0	0,0	0,0	0,0	0,0	0,0	Turismo	
Vivienda y desarrollo urbano	0,8	1,0	1,4	4,5	11,5	0,3	1,2	1,2	1,3	1,2	0,9	0,8	1,0	0,9	Vivienda y desarrollo urbano	
TOTAL DE INVERSIONES	17,7	19,9	23,0	49,0	256,5	1,4	8,3	11,4	18,8	19,9	17,8	21,2	23,2	18,6	TOTAL DE INVERSIONES	

1/ Información actualizada al 1 de octubre de 2025.

Fuente: Consulta Amigable - MEF.

Elaboración: BCRP - Sucursal Iquitos.

Anexo N° 16

UCAYALI: DEPÓSITOS ^{1/}
(Saldos en millones de soles)

	2024				2025									
	sep.	oct.	nov.	dic.	ene.	feb.	mar.	abr.	may.	jun.	jul.	ago.	sep.	
A. BANCA MÚLTIPLE	1 124,7	1 123,9	1 156,7	1 166,8	1 125,7	1 088,6	1 216,8	1 185,6	1 210,0	1 241,3	1 266,2	1 280,3	1 264,0	A. BANCA MÚLTIPLE
B. EMPRESAS FINANCIERAS	23,7	23,9	24,9	24,6	17,5	18,1	18,6	18,0	18,7	15,6	16,2	16,9	17,9	B. EMPRESAS FINANCIERAS
C. CAJAS MUNICIPALES	147,6	150,5	150,7	152,6	144,7	142,3	139,7	142,4	144,9	154,1	159,8	161,5	160,2	C. CAJAS MUNICIPALES
D. CAJAS RURALES	0,2	0,2	0,2	0,2	0,2	0,5	0,2	0,2	0,2	0,2	0,2	0,2	0,1	D. CAJAS RURALES
E. BANCO DE LA NACIÓN	299,4	239,3	243,1	277,6	293,4	284,4	273,4	293,9	315,3	314,7	319,7	322,3	310,0	E. BANCO DE LA NACIÓN
DEPÓSITOS TOTALES	1 595,5	1 537,8	1 575,6	1 621,8	1 581,5	1 533,9	1 648,7	1 640,0	1 689,1	1 725,9	1 762,1	1 781,2	1 752,2	DEPÓSITOS TOTALES

1/ Cifras preliminares.
Fuente: SBS y AFP.
Elaboración: BCRP - Sucursal Iquitos.



Anexo N° 17

UCAYALI: CRÉDITO ^{1/}
(Saldos en millones de soles)

	2024				2025									
	sep.	oct.	nov.	dic.	ene.	feb.	mar.	abr.	may.	jun.	jul.	ago.	sep.	
A. BANCA MÚLTIPLE	1 370	1 380	1 390	1 378	1 404	1 406	1 419	1 415	1 416	1 468	1 473	1 485	1 495	A. BANCA MÚLTIPLE
B. EMPRESAS FINANCIERAS	200	202	203	207	155	156	158	160	171	125	124	122	125	B. EMPRESAS FINANCIERAS
C. CAJAS MUNICIPALES	417	422	428	429	428	428	429	428	428	425	425	426	424	C. CAJAS MUNICIPALES
D. EMPRESAS DE CREDITOS	0	0	0	0	0	0	0	0	0	0	0	0	0	D. EMPRESAS DE CREDITOS
E. CAJAS RURALES	9	9	9	9	8	8	9	9	9	9	9	10	9	E. CAJAS RURALES
F. BANCO DE LA NACIÓN ^{2/}	257	258	210	265	255	266	265	268	274	282	283	287	301	F. BANCO DE LA NACIÓN ^{2/}
G. AGROBANCO ^{3/}	12	12	13	13	14	14	15	15	16	16	16	15	15	G. AGROBANCO ^{3/}
TOTAL	2 266	2 235	2 307	2 291	2 275	2 278	2 299	2 302	2 322	2 325	2 333	2 359	2 373	TOTAL
Moneda Nacional	2 236	2 207	2 277	2 260	2 244	2 249	2 267	2 272	2 292	2 295	2 304	2 330	2 342	Moneda Nacional
Moneda Extranjera	31	28	30	31	31	29	32	30	30	30	29	28	31	Moneda Extranjera

1/ Cifras preliminares.

2/ Solo considera los créditos de consumo e hipotecario.

3/ No considera los créditos a las demás empresas del Sistema Financiero.

Fuente: SBS y AFP.

Elaboración: BCRP - Sucursal Iquitos.

Anexo N° 18

UCAYALI: TASA DE MOROSIDAD ^{1/}
(En porcentaje)

ENTIDADES FINANCIERAS	2024				2025									ENTIDADES FINANCIERAS
	sep.	oct.	nov.	dic.	ene.	feb.	mar.	abr.	may.	jun.	jul.	ago.	sep.	
Banca Múltiple	9,2	8,7	8,4	7,8	7,7	7,7	7,9	7,8	7,8	7,8	7,7	7,4	7,5	Banca Múltiple
Empresas Financieras	7,2	6,6	5,6	5,1	5,3	5,4	5,3	5,1	5,1	5,3	4,8	4,4	4,5	Empresas Financieras
Cajas Municipales	8,8	9,0	9,5	9,2	9,5	9,4	9,6	9,2	9,2	9,0	8,9	8,7	8,3	Cajas Municipales
Cajas Rurales de Ahorro y Crédito	7,0	7,3	7,1	6,4	7,6	6,8	4,6	4,9	5,1	4,2	4,9	4,8	4,6	Cajas Rurales de Ahorro y Crédito
Empresas de Crédito	-	-	-	-	-	-	-	-	-	-	-	-	-	Empresas de Crédito
Banco de la Nación ^{2/}	5,6	1,5	5,7	5,1	5,1	5,1	5,4	5,9	8,1	6,5	6,5	6,4	9,8	Banco de la Nación ^{2/}
Agrobanco ^{3/}	34,4	33,4	31,5	28,7	27,6	26,8	25,7	24,6	24,0	24,2	22,6	21,4	20,3	Agrobanco ^{3/}
TOTAL	8,7	8,0	8,2	7,6	7,7	7,7	7,8	7,7	8,0	7,8	7,7	7,4	7,6	TOTAL

1/ Cifras preliminares, calculada en base a: (créditos vencidos + créditos en cobranza judicial) / colocaciones brutas.

2/ Solo considera los créditos de consumo e hipotecario.

3/ No considera los créditos a las demás empresas del Sistema Financiero.

Fuente: SBS y AFP.

Elaboración: BCRP - Sucursal Iquitos.

