

BANCO CENTRAL DE RESERVA DEL PERÚ
SUCURSAL IQUITOS



SAN MARTÍN: Síntesis de Actividad Económica
NOVIEMBRE 2025¹

Departamento de Estudios Económicos

¹ En el presente informe participaron Mario López y Fritz Alva.

ÍNDICE

	<i>Página</i>
RESUMEN EJECUTIVO.....	3
I. ACTIVIDAD PRODUCTIVA.....	5
1. Actividad primaria.....	5
1.1 Sector agropecuario.....	5
1.2 Sector pesca.....	6
2. Otros indicadores sectoriales.....	7
2.1 Sector manufactura.....	7
2.2 Despachos de cemento.....	8
2.3 Arribos de turistas a establecimientos de hospedaje.....	8
II. ASPECTOS LABORALES.....	9
1. Empleo.....	9
III. SECTOR EXTERNO.....	10
1. Exportaciones.....	10
IV. CRÉDITO Y DEPÓSITOS.....	11
1. Crédito.....	11
2. Depósitos.....	13
V. EJECUCIÓN DEL PRESUPUESTO DE GASTOS DEL GOBIERNO GENERAL.....	15
1. Gasto corriente no financiero.....	15
2. Inversión pública.....	16
VI. ANEXOS.....	18

RESUMEN EJECUTIVO

Principales hechos de importancia

- El sector **agropecuario** creció 2,9 por ciento interanual en noviembre, por el desempeño positivo de los subsectores agrícola y pecuario; asimismo, el sector **pesca** decreció en 28,7 por ciento interanual en noviembre, debido a la menor crianza en piscigranjas de las especies paco, gamitana y tilapia, principalmente.
- En **otros indicadores de actividad económica** se observa variación negativa en inversión pública (-2,1 por ciento) y crédito hipotecario (-2,0 por ciento); mientras que, manufactura (40,0 por ciento), despachos de cemento (12,7 por ciento), crédito total (5,0 por ciento) y créditos de consumo (3,9 por ciento), registraron crecimiento.

Actividad primaria

- El sector **agropecuario** creció 2,9 por ciento interanual en noviembre, por el desempeño positivo de los subsectores agrícola y pecuario, vinculado a mayores áreas cosechadas de cultivos orientados al mercado interno, principalmente.
- La **producción interna de pescado fresco** decreció en 28,7 por ciento interanual en noviembre, debido a la menor crianza en piscigranjas de las especies paco, gamitana y tilapia, principalmente.

Otros indicadores de actividad económica

- La **manufactura** se expandió 40,0 por ciento interanual en noviembre, favorecida por el desempeño de la industria no primaria; en consecuencia, en el periodo enero-noviembre registró un crecimiento interanual de 6,2 por ciento.
- Los **despachos locales de cemento**, en noviembre de 2025, registraron un crecimiento de 12,7 por ciento comparado con similar mes del año anterior; así, los despachos totalizaron 25 196 toneladas.
- El número de **arribos de turistas a establecimientos de hospedaje**, en octubre de 2025, fue 8,2 por ciento mayor que el número registrado en octubre de 2024, debido al mayor flujo tanto de turistas nacionales como de extranjeros. Así, el turismo interno creció en 7,9 por ciento y el receptivo se incrementó en 24,2 por ciento.
- El **empleo** privado formal en San Martín, según la planilla electrónica, registró un incremento de 4,5 por ciento interanual en octubre de 2025, explicada por el mayor requerimiento de trabajadores en cuatro de las siete ramas de actividad económica: comercio (9,9 por ciento), servicios (4,3 por ciento) y construcción (3,6 por ciento), principalmente.
- El **crédito** en San Martín, al finalizar noviembre 2025 registró un incremento de 5,0 por ciento interanual y un saldo de S/ 4 327 millones, de los cuales, el 99,5 por ciento se encuentra colocado en moneda nacional. Respecto al mes previo se observa un crecimiento de 1,7 por ciento. Por tipo de institución financiera, el crédito en la Banca Múltiple, que cuenta con la participación del 59,2 por ciento del crédito total, registró un aumento de 8,6 por ciento interanual.

- La **inversión pública** decreció en 2,1 por ciento en noviembre, explicado por un menor dinamismo en dos de los tres niveles de gobierno; así, en el Gobierno Regional se redujo en 16,3 por ciento y en los Gobiernos Locales disminuyó en 4,2 por ciento; en tanto, en el Gobierno Nacional se expandió en 25,8 por ciento.
- Entre los proyectos con mayor monto mensual devengado: el **Gobierno Nacional** invirtió S/ 15,8 millones en la creación de servicios culturales en el Parque Bicentenario, en el distrito de Moyobamba; S/ 9,8 millones en la construcción del puente Tarata sobre el río Huallaga, en la provincia de Mariscal Cáceres; S/ 3,1 millones en la renovación del puente ubicado en la carretera EMP. PE-5N, Tingo de Ponasa–Shamboayacu, en el distrito de Picota; entre otros. El **Gobierno Regional** invirtió S/ 6,4 millones en el mejoramiento del camino vecinal SM-625, tramo Puente Tonchima-Soritor, en los distritos de Soritor, Habana y Calzada; S/ 3,6 millones en el mejoramiento de los caminos vecinales SM-591 y SM-588, en el distrito de Moyobamba; S/ 3,2 millones en el mejoramiento del servicio de agua para riego del canal principal Luchador–Shica, en los distritos de Soritor, Habana y Calzada; entre otros. Los **Gobiernos Locales** invirtieron S/ 6,0 millones en el mejoramiento del camino vecinal El Eslabón–Dos de Mayo, en el distrito de El Eslabón; S/ 2,1 millones en la creación del sistema de drenaje pluvial de la localidad de Auca Loma, en el distrito de San Roque de Cumbaza; S/ 1,9 millones en la creación de la defensa ribereña del río Huallaga, en el distrito de Alberto Leveau; entre otros proyectos.

Cuadro N° 1
SAN MARTÍN: OTROS INDICADORES DE ACTIVIDAD ECONÓMICA

(Variación % respecto a similar mes del año anterior)

	Jun.25	Jul.25	Ago.25	Set.25	Oct.25	Nov.25
Producción industrial 1/	↑ 2,9	↓ -9,0	↓ -1,3	↑ 3,7	↓ -2,7	↑ 40,0
Despachos de cemento 1/	↑ 11,3	↑ 7,0	↓ -2,2	↑ 14,8	↑ 11,7	↑ 12,7
Arribos a los establecimientos hospedaje	↑ 6,3	↑ 3,2	↑ 10,8	↑ 10,6	↑ 8,2	n.d.
Crédito total	↑ 3,9	↑ 4,1	↑ 4,2	↑ 4,2	↑ 4,1	↑ 5,0
Crédito de consumo	↓ -0,7	↓ -1,4	↑ 0,3	↑ 0,2	↑ 0,1	↑ 3,9
Crédito hipotecario	↓ -1,3	↓ -2,7	↓ -2,6	↓ -1,8	↓ -1,8	↓ -2,0
Inversión pública 1/	↓ -13,7	↓ -10,7	↓ -4,7	↑ 1,4	↓ -1,5	↓ -2,1

1/ En términos reales.

Fuentes: SBS y AFP, MEF, MINCETUR, DIREPRO y empresas.

Elaboración: BCRP, Sucursal Iquitos. Departamento de Estudios Económicos.

I. ACTIVIDAD PRODUCTIVA

1. Actividad primaria

1.1 Sector agropecuario

- El sector agropecuario creció 2,9 por ciento interanual en noviembre, por el desempeño positivo de los subsectores agrícola y pecuario, vinculado a mayores áreas cosechadas de cultivos orientados al mercado interno, principalmente. Las condiciones climáticas durante el mes de noviembre, en las zonas de monitoreo fenológico, estuvieron marcadas por temperaturas máximas y mínimas por encima y alrededor de sus normales y; en el caso de las precipitaciones se presentaron superávits. En el periodo enero-noviembre, la producción agropecuaria acumula un incremento de 0,2 por ciento interanual.

Cuadro N° 2
SAN MARTÍN: PRODUCCIÓN DE PRINCIPALES PRODUCTOS AGROPECUARIOS^{1/}
(Toneladas)

Sub-sectores	Estructura Porcentual 2019 ^{2/}	Noviembre				Enero - Noviembre			
		2024	2025	Var. %	Contribución ^{3/}	2024	2025	Var. %	Contribución ^{3/}
AGRÍCOLA	85,2			3,1	2,6			-0,2	-0,1
Orientado a la industria	41,1			-14,5	-3,5			-0,1	0,0
Caña de azúcar	0,5	11 240	2259	-15,7	-0,1	138 954	131 579	-5,3	0,0
Palma aceitera	6,1	56 682	45 938	-19,0	-2,2	496 532	483 267	-2,7	-0,2
Maíz amarillo duro	3,3	2 075	1 645	-20,7	-0,2	225 672	210 303	-6,8	-0,4
Cacao	12,5	3 114	2 835	-9,0	-0,9	60 864	61 980	1,8	0,2
Café	18,7	0,9	0,0	-100,0	0,0	82 906	84 582	2,0	0,3
Orientado al mercado interno	44,0			10,2	6,1			-0,2	-0,1
Arroz cáscara	28,5	72 255	76 829	6,3	2,5	791 280	777 207	-1,8	-0,5
Yuca	1,3	8 599	9 349	8,7	0,2	101 892	95 894	-5,9	-0,1
Plátano	6,1	34 289	41 948	22,3	1,7	399 225	418 502	4,8	0,3
Naranja	0,9	1 661	1 851	11,4	0,1	68 904	61 815	-10,3	-0,1
Piña	0,1	1 391	2 523	81,4	0,3	15 851	22 498	41,9	0,1
Papaya	0,3	2 083	1 958	-6,0	0,0	24 146	22 727	-5,9	0,0
Otros	6,7	326 521	374 728	14,5	1,3	3 515 530	3 830 248	3,5	0,2
PECUARIO	14,8			1,7	0,3			2,9	0,4
Carne de aves ^{4/}	8,5	3 485	3 556	2,0	0,2	42 214	43 905	4,0	0,3
Carne de porcino ^{4/}	0,7	336	350	4,0	0,0	3 603	3 807	5,6	0,0
Carne de vacuno ^{4/}	2,4	1 064	1 068	0,4	0,0	10 483	10 697	2,0	0,0
Huevo	2,0	1 205	1 227	1,8	0,0	12 520	12 721	1,6	0,0
Leche	1,3	2 574	2 585	0,4	0,0	31 425	30 993	-1,4	0,0
Otros ^{4/}	0,0	12	12	2,8	0,0	134	139	3,6	0,0
SECTOR AGROPECUARIO	100,0			2,9	2,9			0,2	0,2

1/ Cifras preliminares.

2/ Estimado a precios de 2007.

3/ En base a la estructura porcentual de similar periodo de 2020.

4/ Peso de animal en pie.

Fuente: DRASAM y MIDAGRI.

Elaboración: BCRP, Sucursal Iquitos. Departamento de Estudios Económicos.

- El subsector agrícola creció en 3,1 por ciento interanual en noviembre, debido a las mayores áreas cosechadas de arroz cáscara, plátano y piña, principalmente. Contrariamente, para el periodo enero-noviembre, la producción agrícola acumula una reducción de 0,2 por ciento.
- El subsector pecuario registró un crecimiento de 1,7 por ciento interanual en noviembre, inducido por la mayor producción de carne de aves, principalmente; asimismo, en el periodo enero-noviembre, la producción pecuaria acumula un incremento de 2,9 por ciento.

- En el periodo agosto-noviembre de la campaña 2025-2026, las siembras se incrementaron en 30,8 por ciento (17 032 hectáreas más) frente a similar periodo de la campaña anterior, debido a las mayores áreas agrícolas de maíz amarillo, arroz cáscara, y cacao, principalmente.

Cuadro N° 3
SAN MARTÍN: SUPERFICIE SEMBRADA 1/
(Hectáreas)

	Campaña Agrícola ^{2/}		Variación	
	2024/2025	2025/2026	Absoluta	Porcentual
CULTIVOS TRANSITORIOS	53 493	68 273	14 780	27,6
Arroz cáscara	32 431	34 497	2 066	6,4
Maíz amarillo	18 399	30 533	12 134	65,9
Maní	69	80	12	16,8
Yuca	1 811	2 165	354	19,6
Frijol grano seco	266	273	8	2,9
Frijol chichlayo	302	241	- 61	- 20,2
Otros	216	484	268	123,7
CULTIVOS PERMANENTES	1 763	4 015	2 253	127,8
Palma aceitera	25	0	- 25	- 100,0
Plátano	498	1 236	738	148,2
Papaya	85	130	45	53,7
Café	12	323	311	2 587,5
Cacao	0	1 070	1 070	-
Otros	1 143	1 257	114	10,0
Total	55 256	72 288	17 032	30,8

^{1/} Cifras preliminares.

^{2/} De agosto a noviembre.

Fuente: DRASAM.

Elaboración: BCRP, Sucursal Iquitos. Departamento de Estudios Económicos

1.2 Sector pesca

- La producción interna de pescado fresco decreció en 28,7 por ciento interanual en noviembre, debido a la menor crianza en piscigranjas de las especies paco, gamitana y tilapia, principalmente.

Cuadro N° 4
SAN MARTÍN: PRODUCCIÓN PESQUERA ^{1/}
(Toneladas)

	Noviembre		Var. %	Enero - Noviembre		Var. %
	2024	2025		2024	2025	
Producción Interna	247	176	-28,7	2 495	2 260	-9,4
Fresco	247	176	-28,7	2 495	2 260	-9,4
Tilapia	126	111	-12,2	1 328	1 195	-10,0
Gamitana	27	10	-62,4	207	217	4,8
Camaron gigante	1	1	-18,2	17	12	-29,2
Paco	87	47	-46,2	894	781	-12,7
Paiche	0	0	-	2	0	-86,6
Boquichico	1	2	61,9	11	12	8,5
Otras especies	4	5	21,4	35	42	21,2
SECTOR PESCA ^{1/}			-28,7			-9,4

^{1/} Estimado a precios de 2007. Cifras preliminares.

Fuente: Dirección Regional Sectorial de la Producción - San Martín.

Elaboración: BCRP, Sucursal Iquitos. Departamento de Estudios Económicos.

- En el periodo enero-noviembre, la producción interna de pescado acumuló una caída de 9,4 por ciento interanual, explicado por la menor crianza en piscigranjas de tilapia y paco, principalmente; contrariamente, se incrementó la pesca de otras especies en los ríos Huallaga, Mayo y Saposoa.

2. Otros indicadores sectoriales

2.1 Sector manufactura

- La actividad manufacturera se expandió 40,0 por ciento interanual en noviembre, favorecida por el desempeño de la industria no primaria; en consecuencia, en el periodo enero-noviembre registró un crecimiento interanual de 6,2 por ciento.

Cuadro N° 5
SAN MARTÍN: ÍNDICE DE VOLUMEN FÍSICO MANUFACTURERO 1/
(Var. % real respecto a similar periodo del año anterior)

Ramas de actividad	Estructura % 2017 ^{2/}	Noviembre		Enero - Noviembre	
		Var. %	Contribución 3/	Var. %	Contribución 3/
MANUFACTURA PRIMARIA	2,7	-	-	-	-
Biodiesel	2,7	-	-	-	-
MANUFACTURA NO PRIMARIA	97,3	40,0	40,0	6,2	6,2
Aceite y manteca	56,2	51,3	37,2	6,7	4,6
Queso y mantequilla	3,1	-	-	-	-
Chocolates	1,2	-	-	-	-
Bebidas gaseosas	4,6	-	-	-	-
Madera aserrada	1,7	79,3	0,6	-7,9	-0,2
Jabón	3,7	-21,5	-0,9	-24,4	-1,4
Ladrillos, bloques y adoquines	0,5	-	-	-	-
Cemento	26,3	13,9	3,1	13,5	3,2
SECTOR MANUFACTURA	100,0	40,0	40,0	6,2	6,2

1/ Cifras preliminares.

2/ Estimado a precios de 2007.

3/ En base a la estructura porcentual de similar periodo de 2020.

Fuente: DIREPRO y Empresas.

Elaboración: BCRP, Sucursal Iquitos. Departamento de Estudios Económicos.

- La industria primaria no presentó registro de desempeño en noviembre, debido a la ausencia de producción de biodiésel en la planta de Tocache.
- La industria no primaria creció 40,0 por ciento interanual en noviembre, impulsada por la mayor producción de aceite, manteca, cemento y madera; de este modo, en el periodo enero-noviembre acumuló un incremento interanual de 6,2 por ciento, explicado por aceite, manteca y cemento.

Gráfico N° 1
SAN MARTÍN: IVF MANUFACTURA NO PRIMARIA
(Var. % real respecto a similar periodo del año anterior)

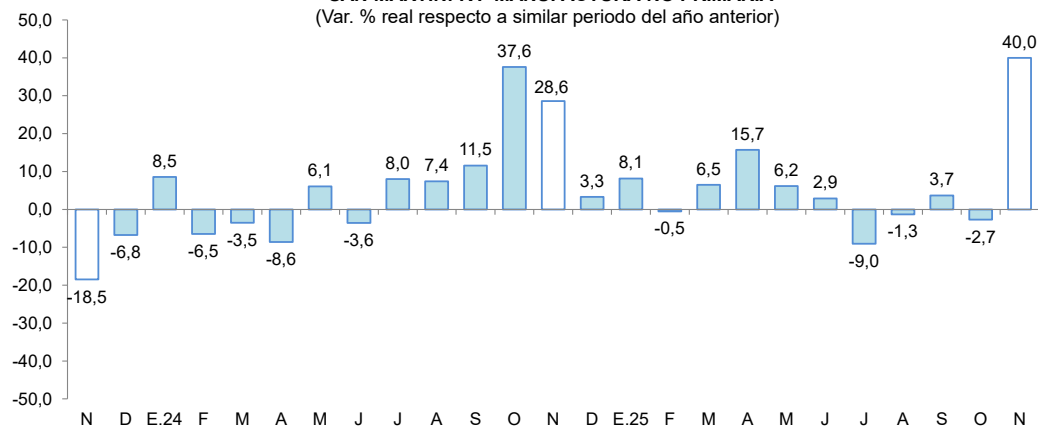

Fuente: DIREPRO y EMPRESAS

Elaboración: BCRP, Sucursal Iquitos. Departamento de Estudios Económicos.

2.2 Despachos de cemento

- Los despachos de cemento, en noviembre de 2025, registraron un crecimiento de 12,7 por ciento comparado con similar mes del año anterior; así, los despachos totalizaron 25 196 toneladas.
- En el periodo enero-noviembre, los despachos de cemento se incrementaron en 10,3 por ciento interanual, en parte, ante el mayor gasto en obras públicas por parte del gobierno regional.

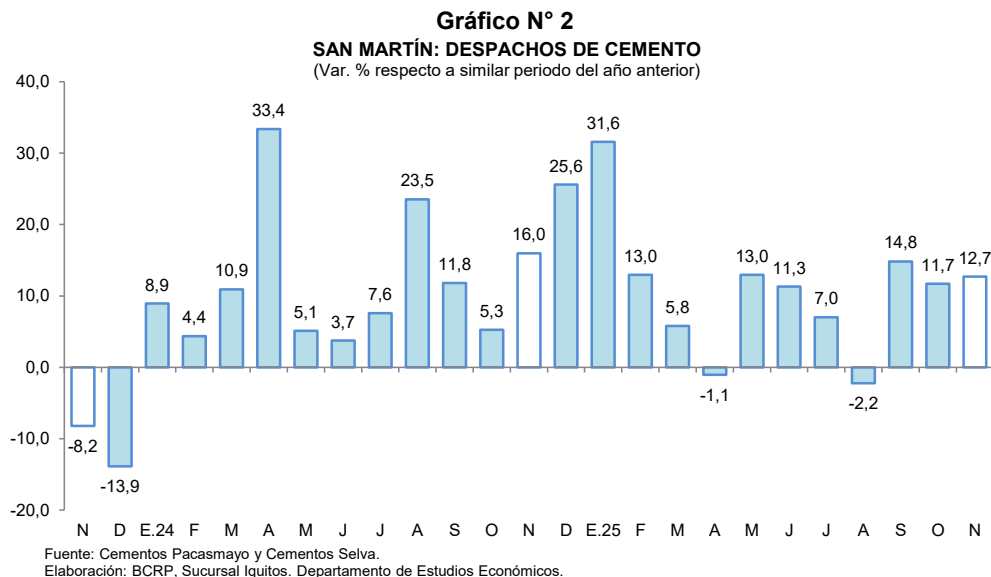

2.3 Arribos de turistas a establecimientos de hospedaje

- Según MINCETUR, el número de arribos de turistas a los establecimientos de hospedaje, en octubre de 2025, fue 8,2 por ciento mayor que el número registrado en octubre de 2024, debido al mayor flujo tanto de turistas nacionales como de extranjeros. Así, el turismo interno creció en 7,9 por ciento y el receptivo se incrementó en 24,2 por ciento.

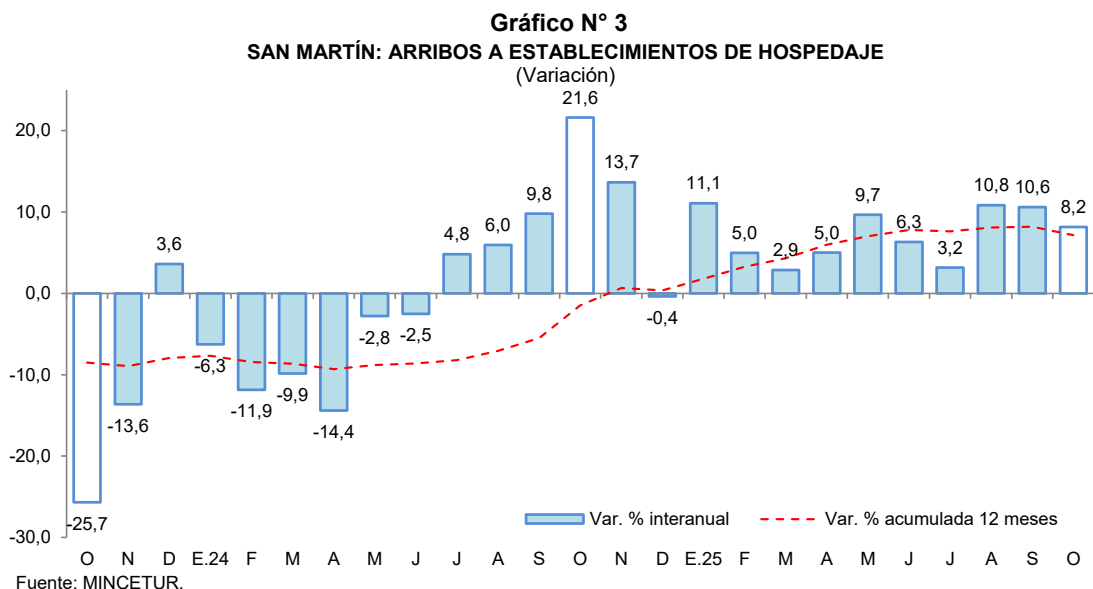

- En el periodo enero-octubre de 2025, el número de arribos de turistas registró un incremento de 7,3 por ciento interanual, debido a los mayores arribos de turistas nacionales (7,5 por ciento); ya que el de turistas extranjeros se redujo en 0,2 por ciento.

II. ASPECTOS LABORALES

1. Empleo

- El empleo privado formal en San Martín, según la planilla electrónica, registró un incremento de 4,5 por ciento interanual en octubre de 2025, explicada por el mayor requerimiento de trabajadores en cuatro de las siete ramas de actividad económica: comercio (9,9 por ciento), servicios (4,3 por ciento) y construcción (3,6 por ciento), principalmente.

Cuadro N° 6

SAN MARTIN: TRABAJADORES ASALARIADOS PRIVADOS FORMALES

(número de trabajadores)

Rama de Actividad	Octubre			Dic.	Oct.	Var. %
	2024	2025	Var. %	2024	2025	
Agrícola	5 508	5 299	-3,8	5 271	5 299	0,5
Minería	56	52	-7,1	52	52	0,0
Manufactura	4 718	4 372	-7,3	4 443	4 372	-1,6
Construcción	4 018	4 161	3,6	3 740	4 161	11,3
Comercio	11 201	12 305	9,9	11 115	12 305	10,7
Servicios	20 253	21 117	4,3	19 690	21 117	7,2
Otros	1 473	2 039	38,4	1 465	2 039	39,2
Total	47 227	49 345	4,5	45 776	49 345	7,8

Fuente: Planilla Electrónica - PLAME y T-Registro.

- En el comparativo con diciembre de 2024, el empleo privado formal en San Martín, según la planilla electrónica, registró un nivel mayor en 7,8 por ciento. Se registran mayores requerimientos de trabajadores en seis de las siete ramas de actividad económica, en particular construcción (11,3 por ciento).

Gráfico N° 4

SAN MARTIN: TRABAJADORES ASALARIADOS PRIVADOS FORMALES

(Var. % respecto a similar periodo del año anterior)

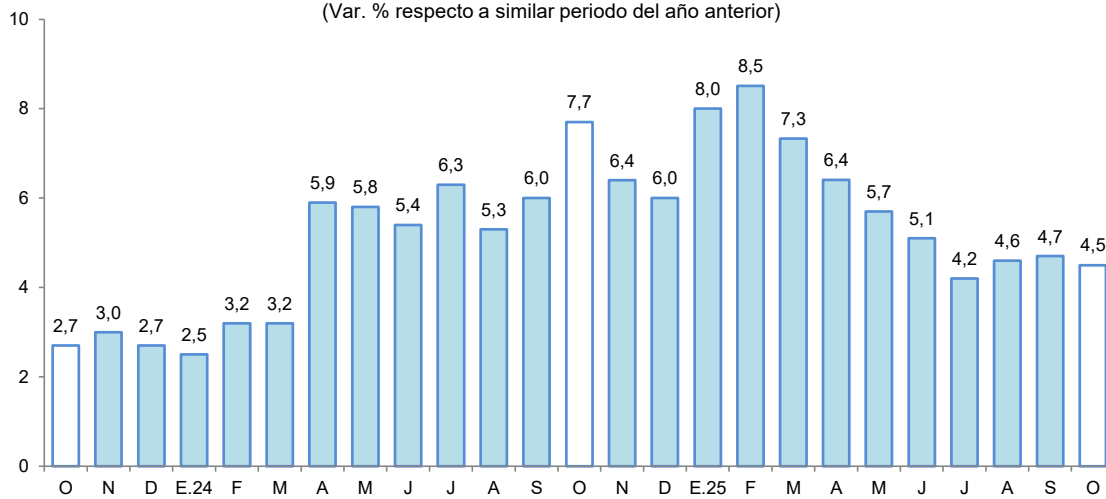

Fuente: MTPE - Planilla electrónica - PLAME - T-Registro.

III. SECTOR EXTERNO

1. Exportaciones

- Las exportaciones totalizaron US \$32,5 millones en noviembre, generando una expansión de 33,2 por ciento con respecto a similar mes del año anterior, debido a las mayores transacciones, tanto de productos tradicionales como de no tradicionales. Con ello, en el periodo enero-noviembre se registró un incremento de 97,7 por ciento interanual.

Cuadro N° 7
SAN MARTÍN: EXPORTACIONES POR GRUPO DE PRODUCTOS ^{1/}
 (Valor FOB en millones de US\$)

Tipo	Estructura % 2020	Noviembre			Enero-Noviembre		
		2024	2025	Var. %	2024	2025	Var. %
PRODUCTOS TRADICIONALES	12,1	2,8	8,0	185,7	22,9	38,7	69,0
Pesqueros	0,0	0,0	0,0	-	0,0	0,0	-
Agrícolas	12,1	2,8	8,0	185,7	22,9	38,7	69,0
PRODUCTOS NO TRADICIONALES	87,9	21,6	24,5	13,4	233,1	467,3	100,5
Agropecuarios	85,9	20,7	23,6	14,0	227,1	466,4	105,4
Pesqueros	0,0	0,0	0,0	-	0,0	0,0	-
Maderas y sus manufacturas	0,7	0,0	0,0	-	0,0	0,0	-
Resto	1,3	0,9	0,8	- 11,1	5,9	0,9	- 84,7
TOTAL EXPORTACIONES	100,0	24,4	32,5	33,2	256,0	506,0	97,7

^{1/} Cifras preliminares y depuradas a enero 2026.

Fuente: SUNAT.

Elaboración: BCRP, Sucursal Iquitos. Departamento de Estudios Económicos.

- Las exportaciones de productos tradicionales, en noviembre, representan casi tres veces el valor registrado en similar mes del año anterior, debido a las mayores transacciones de café en grano. Asimismo, en el periodo enero-noviembre acumularon un incremento de 69,0 por ciento en términos interanuales.
- Las exportaciones de productos no tradicionales, en noviembre, se incrementaron en 13,4 por ciento en términos interanuales, inducidas por las mayores transacciones de cacao en grano, aceite refinado de palmiste y frijoles, esencialmente. De este modo, en el acumulado enero-noviembre, representan dos veces el valor registrado en similar periodo del año anterior, sustentado por las mayores ventas de cacao en grano, aceite refinado de palmiste y conservas de palmito, principalmente.
- En el mes de noviembre, los principales mercados de destino fueron: Estados Unidos (17,0 por ciento), España (14,9 por ciento), Países Bajos (13,0 por ciento), Chile (8,9 por ciento) y Malasia (8,6 por ciento). El primero y el segundo adquirieron, cacao y café en grano; el tercero, cacao en grano y ácidos grasos; el cuarto, aceite refinado de palma; y el quinto, cacao en grano, principalmente.
- Asimismo, las exportaciones en noviembre se realizaron a través de las aduanas: Marítima del Callao (70,9 por ciento), Paita (25,1 por ciento), Tacna (3,0 por ciento), Tumbes (0,7 por ciento), y Aérea y Postal EX-IAAC (0,3 por ciento). El primero registra mayores movimientos en cacao en grano y aceite refinado de palma; el segundo, café en grano y tabaco; el tercero, manteca vegetal de palma; el cuarto, frijoles y coco rallado; y el quinto, puros y aceite de *sacha inchi*, principalmente.

IV. CRÉDITO Y DEPÓSITOS

1. Crédito

- El crédito en San Martín al finalizar noviembre 2025 registró un incremento de 5,0 por ciento interanual y un saldo de S/ 4 327 millones, de los cuales, el 99,5 por ciento se encuentra colocado en moneda nacional. Respecto al mes previo se observa un crecimiento de 1,7 por ciento.

Cuadro N° 8

San Martín: Créditos 1/

(Millones de soles)

	Estructura % nov-25	Saldo en millones de soles con TCF 1/		Tasa de crecimiento (%)	
		oct-25	nov-25	Mes	12 Meses
BN y Agrobanco	9,7	407	421	3,5	11,0
Banco de la Nación	8,7	362	375	3,7	11,6
Agrobanco	1,1	45	46	1,6	6,6
Sin BN y Agrobanco	90,3	3 846	3 906	1,5	4,4
Banca Múltiple	59,2	2 519	2 560	1,6	8,6
Financieras	3,4	143	145	1,1	-47,2
Cajas Municipales	27,2	1 159	1 176	1,4	9,3
Cajas Rurales	0,3	12	12	3,6	-7,7
Empresas de Crédito	0,3	13	13	0,1	-37,0
TOTAL	100,0	4 253	4 327	1,7	5,0
MN	99,5	4 228	4 303	1,8	5,3
ME	0,5	25	23	-6,0	-27,1
Coef. de Dolarización (%)		0,6	0,5		

1/ Los saldos en moneda extranjera se valúan al tipo de cambio constante de diciembre de 2024 (S/ 3,77)

Fuente: SBS y AFP

Elaboración: BCRP - Sucursal Iquitos, Departamento de Estudios Económicos

- Por tipo de institución financiera, el crédito en la Banca Múltiple, que cuenta con la participación del 59,2 por ciento del crédito total, registró un aumento de 8,6 por ciento interanual. Asimismo, el Banco de la Nación (11,6 por ciento), las Cajas Municipales (9,3 por ciento) y Agrobanco (6,6 por ciento), registraron crecimiento. Por su lado, las Financieras (-47,2 por ciento), Empresas de Crédito (-37,0 por ciento) y Cajas Rurales (-7,7 por ciento) sufrieron caídas.

Gráfico N° 5

SAN MARTÍN: EVOLUCIÓN DEL CRÉDITO
(Var. % respecto a similar mes del año anterior)

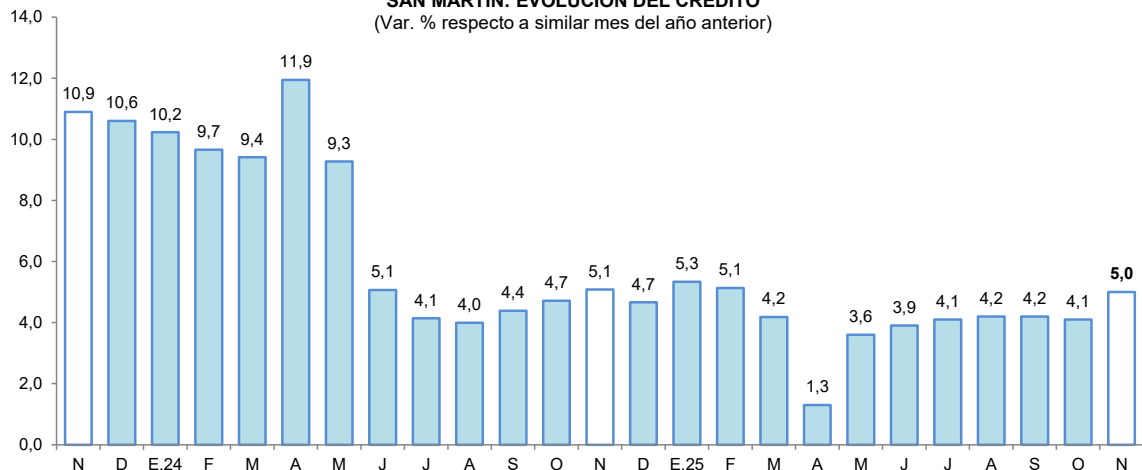

Fuente: SBS y AFP.

- La ratio crédito/depósitos pasó de 1,69 en noviembre de 2024 a 1,51 en noviembre de 2025, es decir, se redujo en 0,18 puntos porcentuales; además, una ratio mayor que la unidad indica que San Martín es un demandante neto de crédito.
- Por tipo de moneda, el saldo en moneda nacional creció 5,3 por ciento interanual, representando el 99,5 por ciento del total; sin embargo, en moneda extranjera cayó en 27,1 por ciento. Con ello, la participación relativa del crédito en moneda nacional se incrementó en 0,3 puntos porcentuales con respecto a noviembre de 2024.

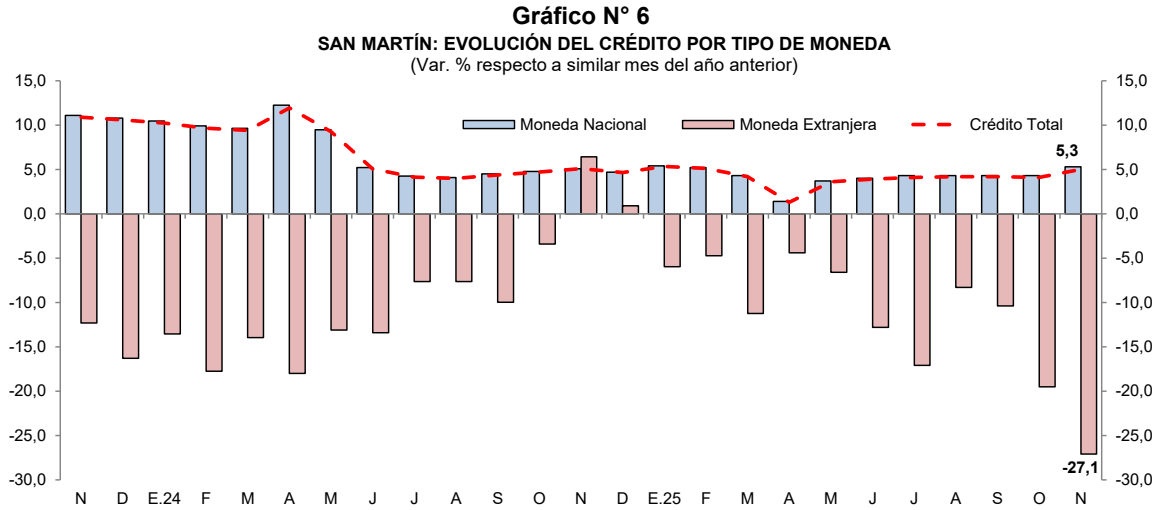

- Sin considerar al Banco de la Nación y Agrobanco, al término de noviembre 2025, el 64,4 por ciento se dirigió al segmento empresarial, el 29,9 por ciento para consumo y el 5,8 por ciento restante al sector hipotecario.

Cuadro N° 09
San Martín: Créditos por Tipo sin BN y Agrobanco
(En porcentaje)

	Estructura % nov-25	Tasa de crecimiento (%) noviembre-2025	
		Mes	12 Meses
Empresarial	64,4	0,8	5,3
Corporativo	0,3	-6,3	-
Grandes Empresas	1,5	8,1	-
Medianas Empresas	4,1	-0,7	-
Pequeñas Empresas	52,3	0,5	-
Microempresas	6,1	3,3	-
Consumo	29,9	3,5	3,9
Hipotecario	5,8	0,1	-2,0
Total ^{1/}	100,0	1,5	4,4

^{1/} Sin Banco de la Nación y Agrobanco, evaluada con tipo de cambio fijo
Fuente: SBS - Carpeta de Información del Sistema Financiero
Elaboración: BCRP - Sucursal Iquitos, Departamento de Estudios Económicos

- Por su parte, la morosidad en San Martín alcanzó el 7,1 por ciento al término de noviembre 2025, reduciéndose en 1,4 puntos porcentuales, respecto de su similar del año pasado.

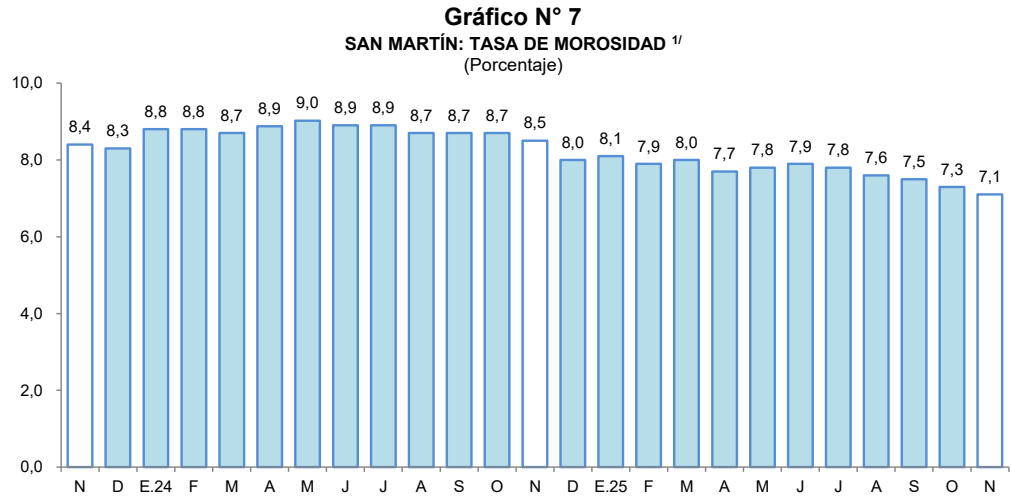

Cuadro N° 10
San Martín: Créditos por Empresas
(Millones de soles con TCF)

	Estructura % nov-25	Saldo en millones de soles con TCF		Tasa de crecimiento (%)	
		oct-25	nov-25	Mes	12 Meses
Agrobanco.	1,1	45	46	1,6	6,6
Agrobanco	1,1	45	46	1,6	6,6
Banco de la Nación.	8,7	362	375	3,7	11,6
Banco de la Nación	8,7	362	375	3,7	11,6
Banca Múltiple	59,2	2 519	2 560	1,6	8,6
Banco BBVA	17,9	757	776	2,4	7,8
Banco BCP	14,7	626	634	1,2	-0,5
Banco Mibanco	8,6	364	372	2,2	14,4
Banco Interbank	6,5	283	280	-1,1	-15,2
Banco Scotiabank	7,3	312	316	1,3	9,0
Banco Compartamos	2,0	82	86	4,9	-
Banco Alfin	0,3	14	15	2,3	37,3
Banco Banbif	0,2	10	10	1,4	87,9
Banco de Comercio	0,1	3	3	10,9	646,2
Banco Pichincha	0,0	0	0	-	-100,0
Banco Santander Consum	1,6	67	68	1,3	-
Cajas Municipales	27,2	1 159	1 176	1,4	9,3
CMAC Piura	14,6	623	631	1,4	5,7
CMAC Arequipa	4,6	195	197	1,2	16,8
CMAC Huancayo	3,0	128	131	2,2	15,7
CMAC Maynas	2,3	100	101	1,2	6,0
CMAC Trujillo	1,4	59	59	0,0	-2,3
CMAC Cusco	0,7	28	30	6,3	60,7
CMAC Paíta	0,5	21	21	-0,3	20,8
CMCP Lima	0,1	5	5	2,8	24,2
Financieras	3,4	143	145	1,1	-47,2
Financiera Confianza	1,5	62	63	1,9	-11,6
Financiera Efectiva	1,7	73	73	0,5	24,4
Financiera Santander C.	0,0	0	0	-	-
Financiera Oh!	0,2	9	9	-0,3	25,3
Financiera Crediscotia	0,0	0	0	-	-100,0
Financiera Compartamos	0,0	0	0	-	-100,0
Financiera Mitsui Auto	0,0	0	0	-	-
Empresas de Crédito	0,3	13	13	0,1	-37,0
EC Alternativa	0,3	13	13	0,1	-37,0
EC Inversiones La Cruz	0,0	0	0	-	-
Cajas Rurales	0,3	12	12	3,6	-7,7
CRAC Los Andes	0,3	12	12	3,6	-7,7
Total general	100,0	4 253	4 327	1,7	5,0

1/ Los saldos en moneda extranjera se valúan al tipo de cambio constante de diciembre de 2024 (S/ 3,77)

Fuente: SBS y AFP

Elaboración: BCRP - Sucursal Iquitos, Departamento de Estudios Económicos

2. Depósitos

- Los depósitos en San Martín crecieron 17,9 por ciento interanual en noviembre, a S/ 2 869 millones, debido a los mayores depósitos en la Banca Múltiple, los cuales se incrementaron en 25,4 por ciento. Asimismo, se incrementaron los depósitos en las Cajas Rurales (36,5 por ciento) y en las Cajas Municipales (13,9 por ciento). Sin embargo, se redujeron en las Financieras (-35,4 por ciento) y en el Banco de la Nación (-0,6 por ciento).

- Por modalidad de captación, se incrementaron los depósitos a la vista (28,4 por ciento), los depósitos de ahorro (16,7 por ciento) y los depósitos a plazo (9,0 por ciento).

Cuadro N° 10
San Martín: Depósitos 1/
(Millones de soles)

	Estructura % nov-25	Saldo en millones de soles con TCF 1/		Tasa de crecimiento (%)	
		oct-25	nov-25	Mes	12 Meses
Banco de la Nación	15,7	432	451	4,3	-0,6
Banco de la Nación	15,7	432	451	4,3	-0,6
Sin BN y Agrobanco	84,3	2 387	2 418	1,3	22,1
Banca Múltiple	66,1	1 856	1 897	2,2	25,4
Financieras	0,5	13	14	6,3	-35,4
Cajas Municipales	17,7	518	507	-2,0	13,9
Cajas Rurales	0,0	0	0	-10,1	36,5
TOTAL	100,0	2 819	2 869	1,8	17,9
Vista	23,6	659	678	2,9	28,4
Ahorro	60,3	1 711	1 730	1,1	16,7
A plazo	16,1	450	461	2,6	9,0
MN	89,7	2 521	2 572	2,0	15,4
ME	10,3	298	297	-0,4	44,6
Coef. de Dolarización (%)		10,6	10,3		

1/ Los saldos en moneda extranjera se valúan al tipo de cambio constante de diciembre de 2024 (S/ 3,77)
Fuente: SBS y AFP
Elaboración: BCRP - Sucursal Iquitos, Departamento de Estudios Económicos

- En cuanto al tipo de moneda, los depósitos en soles crecieron en 15,4 por ciento, capturando un 89,7 por ciento del total de los depósitos; asimismo, los depósitos en moneda extranjera, que concentraron el 10,3 por ciento restante, se incrementaron en 44,6 por ciento.

Gráfico N° 8
SAN MARTÍN: EVOLUCIÓN DE LOS DEPÓSITOS
(Var. % respecto a similar mes del año anterior)

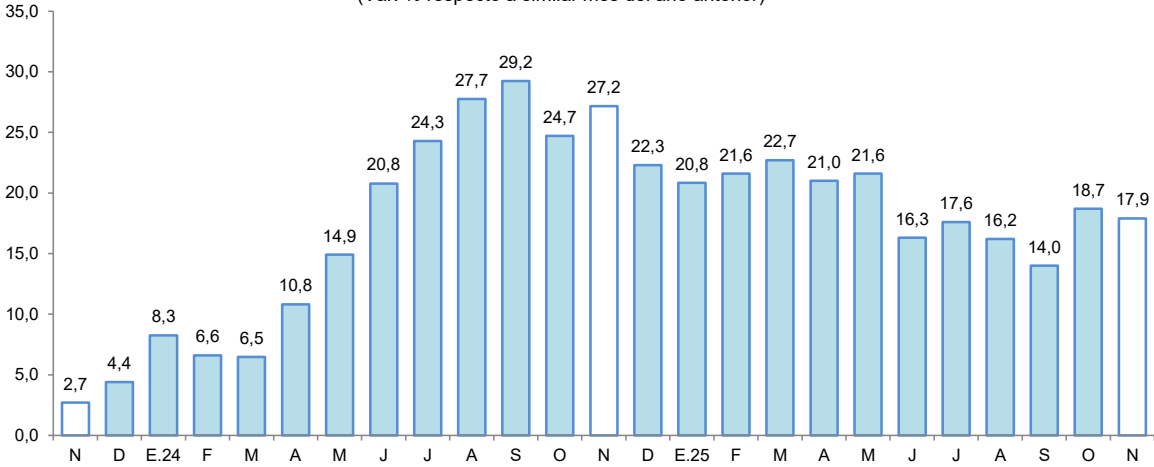

Fuente: SBS

- El coeficiente de dolarización de los depósitos alcanzó el 10,3 por ciento, mayor en 1,9 puntos porcentuales al registrado en noviembre de 2024.

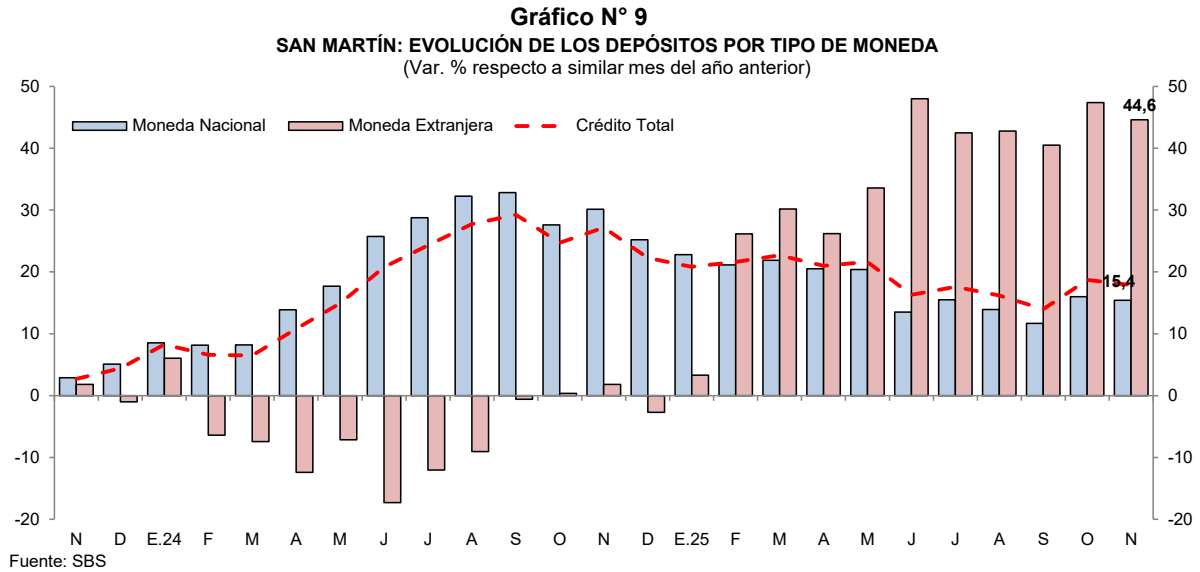

V. EJECUCIÓN DEL PRESUPUESTO DE GASTOS DEL GOBIERNO GENERAL

1. Gasto corriente no financiero

- El gasto corriente no financiero decreció en 14,5 por ciento interanual en noviembre, explicado por los menores montos devengados en los tres niveles de gobierno; así, el Gobierno Regional registró una contracción de 23,2 por ciento, debido a menores desembolsos en remuneraciones, adquisición de bienes y contratación de servicios; el Gobierno Nacional registró una reducción de 0,5 por ciento, sustentada por menores gastos en la adquisición de bienes y contratación de servicios; y los Gobiernos Locales reportaron una disminución de 0,3 por ciento, fundamentada por las menores erogaciones en la adquisición de bienes y contratación de servicios.
- En el periodo enero-noviembre, el gasto corriente no financiero acumuló una contracción de 0,4 por ciento interanual, explicada por el menor gasto en el Gobierno Nacional (-5,6 por ciento).

Cuadro N° 11
SAN MARTÍN: GASTO CORRIENTE NO FINANCIERO ^{1/}
(Millones de soles)

	Noviembre			Enero - Noviembre		
	2024	2025	Var. % real	2024	2025	Var. % real
Gobierno nacional	92,9	93,7	- 0,5	1 039,3	996,3	- 5,6
Gobierno regional	204,6	159,2	- 23,2	1 654,7	1 708,0	1,7
Gobiernos locales	35,6	35,9	- 0,3	377,0	401,8	5,0
Total	333,1	288,9	- 14,5	3 071,1	3 106,1	- 0,4

1/ Información actualizada al 1 de Diciembre de 2025.

Fuente: MEF.

Elaboración: BCRP, Sucursal Iquitos.

2. Inversión pública

- La inversión pública decreció en 2,1 por ciento en noviembre, explicado por un menor dinamismo en dos de los tres niveles de gobierno; así, en el Gobierno Regional se redujo en 16,3 por ciento, sustentado en la menor ejecución de obras en los sectores agropecuario, salud y saneamiento; y en los Gobiernos Locales disminuyó en 4,2 por ciento, influyendo el menor desarrollo de obras en los sectores de saneamiento, orden público y planeamiento; en tanto, en el Gobierno Nacional se expandió en 25,8 por ciento, debido a la mayor ejecución de obras en los sectores de cultura, transporte y planeamiento.
- En el periodo enero-noviembre, la inversión pública aumentó en 6,2 por ciento, impulsada por la mayor ejecución de obras por parte del Gobierno Regional (32,6 por ciento) y del Gobierno Nacional (0,7 por ciento).

Cuadro N° 12
SAN MARTÍN: INVERSIÓN PÚBLICA ^{1/2/}
(Millones de soles)

	Noviembre			Enero - Noviembre		
	2024	2025	Var. % real	2024	2025	Var. % real
Gobierno nacional	33,1	42,2	25,8	323,8	330,8	0,7
Gobierno regional	58,5	49,6	-16,3	411,2	553,2	32,6
Gobiernos locales	45,1	43,9	-4,2	470,9	415,7	-13,1
Total	136,7	135,6	-2,1	1 205,9	1 299,7	6,2

1/ Información actualizada al 1 de Diciembre de 2025.

2/ Comprende la adquisición de activos no financieros.

Fuente: MEF.

Elaboración: BCRP, Sucursal Iquitos.

Gráfico N° 10
SAN MARTÍN: INVERSIÓN PÚBLICA
(Var. % real respecto a similar periodo del año anterior)

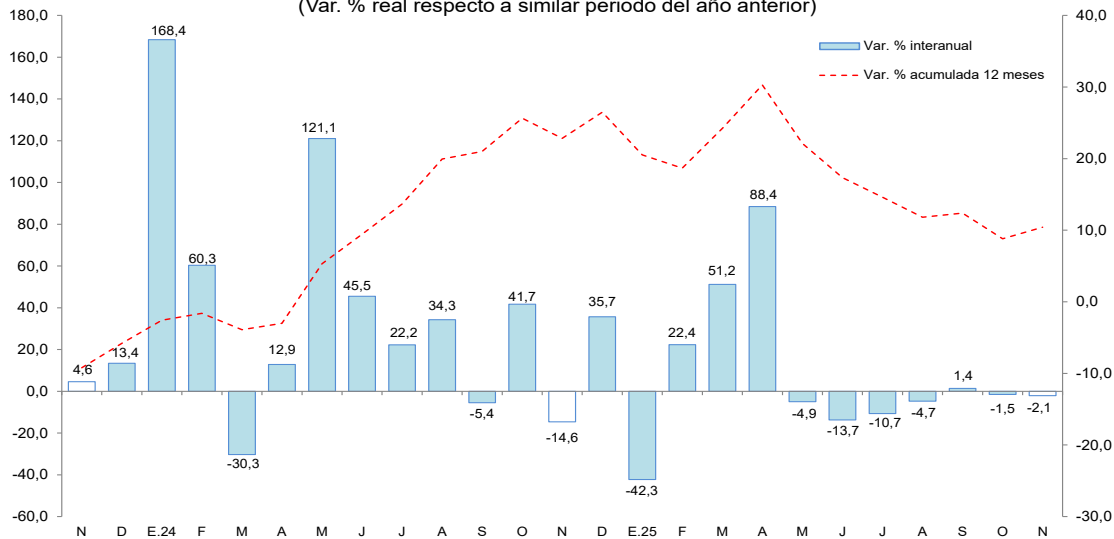

Fuente: MEF.

Elaboración: BCRP, Sucursal Iquitos.

- Entre enero y noviembre, la ejecución de la inversión pública representó el 74,6 por ciento del Presupuesto Institucional Modificado (PIM). A nivel desagregado, el Gobierno Nacional alcanzó una ejecución de 87,8 por ciento de su PIM, el Gobierno Regional registró 81,4 por ciento, y los Gobiernos Locales ejecutaron 60,6 por ciento.

- Los proyectos con mayor monto devengado en noviembre de 2025, por nivel de gobierno, fueron los siguientes:
- El **Gobierno Nacional** invirtió S/ 15,8 millones en la creación de servicios culturales en el Parque Bicentenario, en el distrito de Moyobamba; S/ 9,8 millones en la construcción del puente Tarata sobre el río Huallaga, en la provincia de Mariscal Cáceres; S/ 3,1 millones en la renovación del puente ubicado en la carretera EMP. PE-5N, Tingo de Ponasa–Shamboayacu, en el distrito de Picota; S/ 3,1 millones en la recuperación de áreas degradadas por residuos sólidos en el sector Tunchiyacu, en el distrito de Moyobamba; S/ 2,7 millones en la construcción de los puentes Naranjillo y Aguas Claras, en el distrito de Nueva Cajamarca; entre otros.
- El **Gobierno Regional** invirtió S/ 6,4 millones en el mejoramiento del camino vecinal SM-625, tramo Puente Tonchima-Soritor, en los distritos de Soritor, Habana y Calzada; S/ 3,6 millones en el mejoramiento de los caminos vecinales SM-591 y SM-588, en el distrito de Moyobamba; S/ 3,2 millones en el mejoramiento del servicio de agua para riego del canal principal Luchador–Shica, en los distritos de Soritor, Habana y Calzada; S/ 2,7 millones en el mejoramiento de los servicios en el Establecimiento de Salud de Uchiza, nivel I-4, en el distrito de Uchiza; S/ 2,1 millones en la adquisición de patrulleros y motocicletas en treinta y cuatro comisarías PNP, en la región San Martín; entre otros.
- Los **Gobiernos Locales** invirtieron S/ 6,0 millones en el mejoramiento del camino vecinal El Eslabón–Dos de Mayo, en el distrito de El Eslabón; S/ 2,1 millones en la creación del sistema de drenaje pluvial de la localidad de Auca Loma, en el distrito de San Roque de Cumbaza; S/ 1,9 millones en la creación de la defensa ribereña del río Huallaga, en el distrito de Alberto Leveau; S/ 1,6 millones en el mejoramiento del sistema de agua potable y saneamiento básico en trece avenidas, en el distrito de la Banda de Shilcayo; S/ 1,3 millones en la creación del servicio de drenaje pluvial en la localidad de Bagazán, en el distrito de Zapatero; entre otros.

VI. ANEXOS



BANCO CENTRAL DE RESERVA DEL PERÚ – SUCURSAL IQUITOS

Anexo N° 01

SAN MARTÍN: PRODUCCIÓN AGROPECUARIA ^{1/}

(T.M.)

	2024		Total	2025												
	nov.	dic.	Ene.-Dic.	ene.	feb.	mar.	abr.	may.	jun.	jul.	ago.	sep.	oct.	nov.		
TOTAL AGRÍCOLA	519 911	550 828	6 472 584	540 253	553 541	594 370	589 539	610 745	612 061	608 740	531 879	468 810	528 800	561 863	TOTAL AGRÍCOLA	
Arroz cáscara	72 255	69 213	860 493	49 266	60 289	68 281	70 948	81 001	75 799	85 874	70 398	67 266	71 258	76 829	Arroz cáscara	
Plátano	34 289	38 325	437 550	38 816	40 390	39 254	38 554	40 822	38 668	36 686	33 610	32 593	37 161	41 948	Plátano	
Yuca	8 599	7 949	109 841	6 134	4 377	8 296	9 100	9 236	10 083	10 737	9 763	10 377	8 442	9 349	Yuca	
Naranja	1 661	3 110	72 014	1 671	2 619	3 509	4 845	5 434	6 926	21 828	9 840	2 107	1 186	1 851	Naranja	
Papaya	2 083	2 415	26 561	2 281	2 178	1 930	1 678	1 901	2 372	2 299	2 098	2 149	1 883	1 958	Papaya	
Piña	1 391	1 427	17 278	1 872	1 753	1 651	1 847	1 917	2 136	2 209	2 146	2 156	2 288	2 523	Piña	
Cocotero	908	1 015	10 869	930	1 102	1 014	1 087	970	967	925	850	799	898	951	Cocotero	
Tomate	239	219	2 577	143	106	99	212	198	133	118	215	234	432	270	Tomate	
Pijuayo	1	5	19 742	19	5 605	8 163	4 987	3	0	0	0	0	0	0	Pijuayo	
Caña de azúcar	11 240	12 016	150 970	13 844	13 725	14 925	13 402	13 925	10 992	11 358	10 421	9 427	10 088	9 472	Caña de azúcar	
Maíz amarillo duro	2 075	5 572	231 244	28 425	20 697	18 262	1 785	9 641	57 410	49 570	18 247	2 127	2 496	1 645	Maíz amarillo duro	
Palma aceitera	56 682	47 360	543 892	43 646	35 774	42 922	41 721	44 840	38 814	42 205	45 730	46 976	54 700	45 938	Palma aceitera	
Cacao	3 114	2 898	63 761	3 333	3 473	5 706	8 845	9 547	9 299	7 838	4 542	3 596	2 967	2 835	Cacao	
Café	1	3	82 909	1 573	4 008	10 366	20 805	21 614	14 451	6 170	4 362	1 235	0	0	Café	
Sacha inchi	75	89	1 261	77	64	69	81	83	92	99	88	91	82	74	Sacha inchi	
Otros agrícolas	1 982	939	34 182	3 630	6 093	4 236	2 640	2 418	2 507	1 879	2 204	3 147	3 138	2 521	Otros agrícolas	
Stevia	0	0	0	0	0	0	0	0	0	0	0	0	0	0	Stevia	
Algodón	0	0	616	0	0	0	0	0	0	0	51	63	48	196	Algodón	
Tabaco	300	300	3 630	700	700	700	700	700	700	700	700	700	700	700	Tabaco	
Aguaje	1 609	552	20 680	1 364	1 512	1 512	1 504	1 540	1 752	1 119	1 393	2 314	2 318	1 575	Aguaje	
Caimito	0	0	873	85	350	151	23	5	0	0	0	0	0	0	Caimito	
Cocona	72	85	1 001	69	57	54	52	70	54	59	58	68	70	49	Cocona	
Pacae	0	0	7 353	1 411	3 470	1 816	358	99	0	0	1	1	0	0	Pacae	
Toronja	1	2	30	2	4	3	4	4	1	1	2	2	2	1	Toronja	
Resto agrícola	323 318	358 274	3 807 439	344 594	351 290	365 688	367 003	367 195	341 412	328 946	317 367	284 531	331 782	363 699	Resto agrícola	
TOTAL PECUARIO	8 677	9 331	109 711	9 132	9 032	9 389	10 035	10 157	9 777	9 746	8 797	8 649	8 749	8 798	TOTAL PECUARIO	
Carne de ave	3 485	3 908	46 122	3 818	3 709	3 960	4 458	4 741	4 307	4 243	3 696	3 628	3 790	3 556	Carne de ave	
Carne de porcino	336	531	4 134	394	350	368	340	369	350	338	328	325	295	350	Carne de porcino	
Carne de vacuno	1 064	1 069	11 552	1 051	977	990	990	887	971	922	945	950	947	1 068	Carne de vacuno	
Carne de ovino	12	16	150	11	12	10	12	13	12	13	16	14	13	12	Carne de ovino	
Leche	2 574	2 577	34 002	2 658	2 932	2 869	3 004	3 010	3 111	3 166	2 653	2 512	2 492	2 585	Leche	
Huevos	1 205	1 230	13 751	1 199	1 052	1 192	1 231	1 138	1 027	1 064	1 159	1 221	1 212	1 227	Huevos	

1/ Cifras preliminares.

Fuente: Dirección Regional de Agricultura de San Martín.

Elaboración: BCRP - Sucursal Iquitos.



Anexo N° 02

SAN MARTÍN: PRODUCCIÓN PESQUERA
(T.M.)

	2024		Total	2025												
	nov.	dic.	Ene.-Dic.	ene.	feb.	mar.	abr.	may.	jun.	jul.	ago.	sep.	oct.	nov.		
A. INGRESO OTROS DPTOS.	524	516	6 699	511	548	514	601	583	566	589	608	599	582	592	A. INGRESO OTROS DPTOS.	
Fresco	303	297	3 822	294	330	286	350	322	313	327	342	341	348	358	Fresco	
Salpreso	13	13	174	13	13	12	17	18	17	18	17	16	16	15	Salpreso	
Seco-salado	209	207	2 704	204	205	216	234	243	236	245	249	242	218	220	Seco-salado	
B. PRODUCCIÓN INTERNA	247	243	2 738	212	185	230	201	236	215	205	212	199	187	176	B. PRODUCCIÓN INTERNA	
Acuicultura	243	239	2 703	209	182	227	198	234	212	204	207	194	182	170	Acuicultura	
Extracción río Huallaga	4	4	35	3	3	3	3	3	3	1	5	6	6	6	Extracción río Huallaga	
TOTAL DESEMBARQUE (A+B)	771	759	9 438	723	734	744	802	819	781	794	820	799	769	768	TOTAL DESEMBARQUE (A+B)	

Fuente: Dirección Regional de la Producción de San Martín.

Elaboración: BCRP - Sucursal Iquitos.

Anexo N° 03

SAN MARTÍN: PRODUCCIÓN DE MADERA ROLLIZA ^{1/}
(m3)

	2024		Total	2025											
	nov.	dic.	Ene.-Dic.	ene.	feb.	mar.	abr.	may.	jun.	jul.	ago.	sep.	oct.	nov.	
Especies de madera															Especies de madera
Alfaro	0	0	206	0	0	0	0	0	0	0	43	17	28	0	Alfaro
Ana caspi	0	0	0	0	0	0	0	0	0	0	0	0	0	0	Ana caspi
Bolaina	0	0	1 126	202	73	33	131	115	56	201	131	165	50	18	Bolaina
Caoba	0	0	16	0	0	9	0	0	12	0	0	0	0	0	Caoba
Capirona	0	0	29	11	1	0	0	0	6	3	22	0	20	0	Capirona
Catahua	0	9	81	24	20	0	0	0	0	193	139	93	70	35	Catahua
Cedro	0	0	0	0	0	0	0	0	0	0	0	0	0	0	Cedro
Cedro (Otros)	0	0	419	0	0	0	0	0	39	7	0	2	35	99	Cedro (Otros)
Copaiba	0	0	0	0	0	0	0	0	0	0	0	0	0	0	Copaiba
Cumala	0	69	341	0	0	0	3	3	1	6	57	14	3	7	Cumala
Estoraque	0	0	0	0	0	0	0	0	0	0	0	0	0	0	Estoraque
Huangana shiringa	0	0	0	0	0	0	0	0	0	0	0	0	0	0	Huangana shiringa
Huayruro	0	69	106	0	0	0	0	2	5	3	0	0	0	0	Huayruro
Ishpingo	0	0	2	0	0	0	0	13	2	8	0	2	0	2	Ishpingo
Leche caspi	5	0	59	0	0	0	0	17	1	9	0	0	3	0	Leche caspi
Manchinga	0	0	561	0	0	0	8	9	13	68	46	41	25	24	Manchinga
Marupa	0	28	39	0	0	0	0	0	0	0	0	0	0	0	Marupa
Mashonaste	0	0	9	0	0	0	5	0	1	6	10	3	0	0	Mashonaste
Moena	3	96	1 461	0	0	0	2	28	1	31	40	53	2	1	Moena
Papelillo Caspi	0	13	13	0	0	0	0	0	0	0	0	0	0	0	Papelillo Caspi
Pashaco	4	3	145	0	0	0	6	22	0	27	0	5	0	4	Pashaco
Pumaquiro	0	0	0	0	0	0	0	0	0	0	0	0	0	0	Pumaquiro
Quina Quina	0	4	8	0	0	0	0	0	0	0	0	0	0	0	Quina Quina
Quinilla	0	0	11	0	0	0	0	0	0	0	0	0	0	0	Quinilla
Tornillo	225	463	8 162	301	0	0	0	0	0	544	1 681	2 595	1 505	444	Tornillo
Otros	39	112	4 017	44	22	15	151	334	78	553	785	559	417	158	Otros
TOTAL	276	867	16 812	582	116	57	306	542	215	1 660	2 953	3 548	2 157	794	TOTAL

Fuente: Dirección de Gestión Forestal y Fauna Silvestre - Autoridad Regional Ambiental.

Elaboración: BCRP - Sucursal Iquitos.

Anexo N° 04

SAN MARTÍN: PRODUCCIÓN DE MADERA ASERRADA
(m3)

	2024		Total	2025											
	nov.	dic.	Ene.-Dic.	ene.	feb.	mar.	abr.	may.	jun.	jul.	ago.	sep.	oct.	nov.	
Especies de madera															Especies de madera
Alfaro	4	0	6	0	0	1	0	0	26	7	0	0	0	29	Alfaro
Ana caspi	10	57	167	3	12	49	37	10	3	3	0	3	48	0	Ana caspi
Bolaina	53	96	7 854	1 022	486	837	895	761	538	905	736	970	1 064	700	Bolaina
Caoba	0	0	34	0	0	0	0	0	0	0	2	1	0	3	Caoba
Capirona	4	103	274	73	12	4	0	3	0	0	12	23	5	15	Capirona
Catahua	11	27	121	18	7	2	0	0	10	1	34	38	39	29	Catahua
Cedro	10	0	94	54	39	2	32	43	3	16	2	0	6	7	Cedro
Cedro (Otros)	0	0	149	8	6	3	56	16	26	12	0	0	12	6	Cedro (Otros)
Copaiba	9	11	179	5	16	11	5	0	0	0	0	0	33	21	Copaiba
Cumala	28	24	465	32	23	49	6	8	3	43	19	23	66	41	Cumala
Estoraque	0	2	9	0	0	0	0	0	0	0	0	0	0	0	Estoraque
Huayruro	39	22	341	5	21	18	5	0	0	12	0	0	8	35	Huayruro
Ishpingo	0	0	0	0	0	0	4	0	0	0	0	0	0	0	Ishpingo
Leche caspi	2	6	119	15	0	9	0	7	7	7	11	0	9	1	Leche caspi
Manchinga	2	16	274	0	10	0	11	5	31	26	49	18	17	20	Manchinga
Marupa	6	4	52	0	0	9	0	0	3	0	0	0	0	2	Marupa
Mashonaste	3	1	74	1	1	3	0	4	3	9	4	0	1	1	Mashonaste
Moena	12	33	455	110	28	30	5	1	7	24	33	4	34	24	Moena
Papelillo caspi	8	10	196	42	7	19	0	7	16	4	24	7	20	16	Papelillo caspi
Pashaco	9	13	367	26	0	25	17	15	18	31	29	13	28	11	Pashaco
Pumaquiro	0	0	4	0	5	0	0	0	0	0	0	0	0	0	Pumaquiro
Quina quina	0	37	100	2	20	30	0	0	7	12	12	11	2	8	Quina quina
Quinilla	13	29	299	20	16	18	49	67	49	37	32	19	49	24	Quinilla
Rifari	4	0	118	5	7	48	7	0	12	0	2	0	5	0	Rifari
Riñón de huangana	0	0	11	0	0	0	0	0	0	0	0	0	0	0	Riñón de huangana
Tornillo	64	177	2 860	525	310	156	95	132	1	48	636	960	886	482	Tornillo
Zapote	0	2	69	1	0	0	4	11	0	0	0	0	4	0	Zapote
Otros	198	208	4 433	301	130	349	226	213	192	218	438	249	478	336	Otros
TOTAL	488	879	19 123	2 267	1 154	1 672	1 456	1 304	954	1 414	2 073	2 341	2 815	1 811	TOTAL

Fuente: Dirección de Gestión Forestal y Fauna Silvestre - Autoridad Regional Ambiental de San Martín.

Elaboración: BCRP - Sucursal Iquitos.



Anexo N° 05

SAN MARTIN: PRODUCCIÓN MANUFACTURERA ^{1/}
(Índice de volumen físico: 2007=100)

C I I U	2024		Total	2025												C I I U
	nov.	dic.	Ene.-Dic.	ene.	feb.	mar.	abr.	may.	jun.	jul.	ago.	sep.	oct.	nov.		
MANUFACTURA PRIMARIA	0,0	0,0	0,0	0,0	0,0	0,0	0,0	0,0	0,0	0,0	0,0	0,0	0,0	0,0	MANUFACTURA PRIMARIA	
2320 - Biodiesel	0,0	0,0	0,0	0,0	0,0	0,0	0,0	0,0	0,0	0,0	0,0	0,0	0,0	0,0	2320 - Biodiesel	
MANUFACTURA NO PRIMARIA	210,0	187,5	183,2	213,7	171,8	167,7	137,2	161,1	176,3	173,1	192,9	214,6	232,3	293,9	MANUFACTURA NO PRIMARIA	
1514 - Aceite y manteca	307,0	268,3	251,9	304,1	235,9	218,3	168,9	209,0	241,3	228,5	245,7	290,6	333,1	464,7	1514 - Aceite y manteca	
1520 - Quesos y mantequillas	0,0	0,0	0,0	0,0	0,0	0,0	0,0	0,0	0,0	0,0	0,0	0,0	0,0	0,0	1520 - Quesos y mantequillas	
1543 - Chocolates	0,0	0,0	0,0	0,0	0,0	0,0	0,0	0,0	0,0	0,0	0,0	0,0	0,0	0,0	1543 - Chocolates	
1554 - Bebidas gaseosas	0,0	0,0	0,0	0,0	0,0	0,0	0,0	0,0	0,0	0,0	0,0	0,0	0,0	0,0	1554 - Bebidas gaseosas	
2010 - Madera aserrada	11,4	20,6	37,3	53,0	27,0	39,1	34,1	30,5	22,3	33,1	48,5	54,8	30,2	20,5	2010 - Madera aserrada	
2411 - Jabón	544,7	321,7	590,4	631,9	431,6	630,6	378,7	468,0	441,0	426,4	570,0	341,6	367,7	427,6	2411 - Jabón	
2695 - Ladrillos, bloques y adoquines	0,0	0,0	0,0	0,0	0,0	0,0	0,0	0,0	0,0	0,0	0,0	0,0	0,0	0,0	2695 - Ladrillos, bloques y adoquines	
2694 - Cemento	227,5	223,6	209,4	218,2	212,5	210,7	205,1	219,7	223,4	232,7	265,6	277,1	274,7	259,2	2694 - Cemento	
TOTAL	194,4	173,5	169,6	197,9	159,1	155,3	127,0	149,1	163,2	160,2	178,6	198,6	215,0	272,1	TOTAL	

1/ Cifras preliminares

Fuente: Dirección Regional de la Producción de San Martín - Encuesta a Empresas Industriales.

Elaboración: BCRP - Sucursal Iquitos.



Anexo N° 06

SAN MARTIN: PRODUCCIÓN MANUFACTURERA ^{1/}
(Variación porcentual)

C I I U	2024		Total	2025												C I I U
	nov.	dic.	Ene.-Dic.	ene.	feb.	mar.	abr.	may.	jun.	jul.	ago.	sep.	oct.	nov.		
MANUFACTURA PRIMARIA	0,0	0,0	0,0	0,0	0,0	0,0	0,0	0,0	0,0	0,0	0,0	0,0	0,0	0,0	MANUFACTURA PRIMARIA	
2320 - Biodiesel	0,0	0,0	0,0	0,0	0,0	0,0	0,0	0,0	0,0	0,0	0,0	0,0	0,0	0,0	2320 - Biodiesel	
MANUFACTURA NO PRIMARIA	28,6	3,3	7,5	8,1	-0,5	6,5	15,7	6,2	2,9	-9,0	-1,3	3,7	-2,7	40,0	MANUFACTURA NO PRIMARIA	
1514 - Aceite y manteca	15,4	4,9	2,5	7,0	0,1	14,6	-12,0	10,7	6,7	-5,5	-4,7	4,6	-5,5	51,3	1514 - Aceite y manteca	
1520 - Quesos y mantequillas	0,0	0,0	0,0	0,0	0,0	0,0	0,0	0,0	0,0	0,0	0,0	0,0	0,0	0,0	1520 - Quesos y mantequillas	
1543 - Chocolates	0,0	0,0	0,0	0,0	0,0	0,0	0,0	0,0	0,0	0,0	0,0	0,0	0,0	0,0	1543 - Chocolates	
1554 - Bebidas gaseosas	0,0	0,0	0,0	0,0	0,0	0,0	0,0	0,0	0,0	0,0	0,0	0,0	0,0	0,0	1554 - Bebidas gaseosas	
2010 - Madera aserrada	-61,3	52,8	37,3	1163,3	254,5	-18,2	-38,4	-28,7	-52,4	-48,2	-7,3	-32,8	128,7	79,3	2010 - Madera aserrada	
2411 - Jabón	21,3	-51,2	32,5	-12,2	-31,0	-20,1	-43,1	1,9	-16,9	-32,8	9,7	-44,0	-44,7	-21,5	2411 - Jabón	
2695 - Ladrillos, bloques y adoquines	0,0	0,0	0,0	0,0	0,0	0,0	0,0	0,0	0,0	0,0	0,0	0,0	0,0	0,0	2695 - Ladrillos, bloques y adoquines	
2694 - Cemento	137,5	10,8	15,7	2,4	-0,9	0,5	817,5	2,0	5,4	-5,7	5,9	19,9	11,6	13,9	2694 - Cemento	
TOTAL	28,6	3,3	7,5	8,1	-0,5	6,5	15,7	6,2	2,9	-9,0	-1,3	3,7	-2,7	40,0	TOTAL	

1/ Cifras preliminares

Fuente: Dirección Regional de la Producción de San Martín - Encuesta a Empresas Industriales.

Elaboración: BCRP - Sucursal Iquitos.



Anexo N° 07

SAN MARTÍN: TRABAJADORES ASALARIADOS PRIVADOS FORMALES
POR SECTORES ECONÓMICOS
(Variación porcentual con respecto al mismo mes del año anterior)

Año	Mes	Agricultura	Minería	Manufactura	Construcción	Comercio	Servicios	Total
2024	NOV.	5,4	3,8	2,5	18,3	7,4	0,9	6,4
	DIC.	5,6	-3,7	4,4	9,8	6,0	1,8	6,0
2025	ENE.	9,8	-7,4	7,0	13,8	7,2	2,5	8,0
	FEB.	2,1	-5,6	3,7	22,4	10,3	4,1	8,5
	MAR.	2,6	-7,4	6,6	3,7	8,8	5,1	7,3
	ABR.	2,1	-5,6	4,5	-3,4	11,0	3,8	6,4
	MAY.	2,6	-5,6	1,8	1,7	9,3	2,9	5,7
	JUN.	4,5	-3,8	0,2	0,0	9,8	1,8	5,1
	JUL.	4,7	-7,4	-5,6	-2,6	8,8	2,0	4,2
	AGO.	3,7	-9,1	-2,3	-0,2	5,7	3,0	4,6
	SET.	-0,6	-7,1	-1,8	2,2	8,0	3,1	4,7
	OCT.	-3,8	-7,1	-7,3	3,6	9,9	4,3	4,5
	NOV.	n.d.	n.d.	n.d.	n.d.	n.d.	n.d.	n.d.

Fuente: MTPE – Planilla electrónica - PLAME y T-registro.

Elaboración: BCRP - Sucursal Iquitos.

Anexo N° 08

SAN MARTÍN: EXPORTACIONES POR GRUPO DE PRODUCTOS
(Valor FOB - Millones de US\$)

	2024		Total	2025												
	nov.	dic.	Ene.-Dic.	ene.	feb.	mar.	abr.	may.	jun.	jul.	ago.	sep.	oct.	nov.		
1. Productos tradicionales	2,8	2,3	25,2	0,7	0,8	1,9	1,4	2,0	4,4	3,6	5,0	6,9	4,0	8,0	1. Productos tradicionales	
Pesqueros	0,0	0,0	0,0	0,0	0,0	0,0	0,0	0,0	0,0	0,0	0,0	0,0	0,0	0,0	Pesqueros	
Agrícolas	2,8	2,3	25,2	0,7	0,8	1,9	1,4	2,0	4,4	3,6	5,0	6,9	4,0	8,0	Agrícolas	
2. Productos no tradicionales	21,6	33,2	266,3	38,3	32,9	19,9	14,4	31,1	61,0	76,5	62,8	68,4	37,7	24,5	2. Productos no tradicionales	
Forestales	0,0	0,0	0,0	0,0	0,0	0,0	0,0	0,0	0,0	0,0	0,0	0,0	0,0	0,0	Forestales	
Madera aserrada	0,0	0,0	0,0	0,0	0,0	0,0	0,0	0,0	0,0	0,0	0,0	0,0	0,0	0,0	Madera aserrada	
Tablillas y frisos	0,0	0,0	0,0	0,0	0,0	0,0	0,0	0,0	0,0	0,0	0,0	0,0	0,0	0,0	Tablillas y frisos	
Pisos machimbrados	0,0	0,0	0,0	0,0	0,0	0,0	0,0	0,0	0,0	0,0	0,0	0,0	0,0	0,0	Pisos machimbrados	
Otros acabados	0,0	0,0	0,0	0,0	0,0	0,0	0,0	0,0	0,0	0,0	0,0	0,0	0,0	0,0	Otros acabados	
Pesqueros	0,0	0,0	0,0	0,0	0,0	0,0	0,0	0,0	0,0	0,0	0,0	0,0	0,0	0,0	Pesqueros	
Paiche salado	0,0	0,0	0,0	0,0	0,0	0,0	0,0	0,0	0,0	0,0	0,0	0,0	0,0	0,0	Paiche salado	
Agroindustriales	20,7	33,0	260,1	38,3	32,9	19,8	14,4	31,1	61,0	76,5	62,8	68,4	37,7	23,6	Agroindustriales	
Aceite crudo de palma	0,0	0,0	0,3	0,0	0,0	0,1	0,0	0,0	0,0	0,0	0,0	0,0	0,0	0,0	Aceite crudo de palma	
Aceite crudo de palmiste	0,0	0,0	0,4	0,0	0,0	0,0	0,0	0,0	0,0	0,0	0,0	0,0	0,0	0,0	Aceite crudo de palmiste	
Aceite refinado de palma	4,0	4,0	43,8	3,8	3,0	4,5	3,2	2,7	2,1	2,3	1,9	2,6	3,2	1,4	Aceite refinado de palma	
Aceite refinado de palmiste	0,3	0,7	6,9	1,5	0,8	1,3	0,9	0,7	0,3	0,9	1,9	0,7	1,7	0,8	Aceite refinado de palmiste	
Aceite vegetal	0,1	0,1	0,5	0,0	0,0	0,0	0,0	0,0	0,1	0,0	0,0	0,0	0,0	0,0	Aceite vegetal	
Cacao en grano	13,0	25,9	166,2	30,6	24,4	10,1	7,6	24,4	54,9	70,6	55,4	61,9	26,2	18,1	Cacao en grano	
Chocolates	0,0	0,0	0,0	0,0	0,0	0,0	0,0	0,0	0,0	0,0	0,0	0,0	0,0	0,0	Chocolates	
Conservas de palmito	1,0	1,1	12,4	0,8	1,2	1,5	1,3	1,4	1,3	1,0	1,3	0,5	1,0	1,1	Conservas de palmito	
Estearina de palma	1,0	0,2	14,3	0,6	1,7	1,0	0,4	0,6	1,3	0,4	0,4	1,0	4,0	0,8	Estearina de palma	
Manteca vegetal	1,0	0,4	8,0	0,3	1,2	0,9	0,5	0,5	0,7	0,6	1,1	0,8	0,8	0,6	Manteca vegetal	
Puros+cigarros+pack	0,0	0,0	0,0	0,0	0,0	0,0	0,0	0,0	0,0	0,0	0,0	0,0	0,0	0,0	Puros+cigarros+pack	
Tabaco negro y rubio	0,1	0,3	2,3	0,0	0,0	0,0	0,0	0,5	0,0	0,0	0,1	0,5	0,0	0,2	Tabaco negro y rubio	
Uña de gato	0,0	0,0	0,0	0,0	0,0	0,0	0,0	0,0	0,0	0,0	0,0	0,0	0,0	0,0	Uña de gato	
Otros 1/	0,2	0,2	4,5	0,8	0,6	0,4	0,5	0,2	0,2	0,6	0,5	0,3	0,7	0,5	Otros 1/	
Resto 2/	0,9	0,2	6,1	0,0	0,0	0,0	0,0	0,0	0,0	0,0	0,0	0,0	0,0	0,8	Resto 2/	
TOTAL EXPORTACIONES (1+2)	24.4	35.5	291.5	39.0	33.6	21.8	15.8	33.1	65.4	80.1	67.8	75.3	41.7	32.5	TOTAL EXPORTACIONES (1+2)	

1/ Plantas vivas, achiote, maca, semillas de pijuayo, etc.

2/ Manufactura de piedras preciosas, bisutería, material publicitario, objetos de adorno, etc.

Fuente: SUNAT - ADUANAS.

Elaboración: BCRP - Sucursal Iquitos.



Anexo N° 09

SAN MARTÍN: EJECUCIÓN DEL PRESUPUESTO DE GASTOS DEL GOBIERNO NACIONAL ^{1/}
(Millones de soles)

	2024		Total	2025												
	nov.	dic.	Ene.-Dic.	ene.	feb.	mar.	abr.	may.	jun.	jul.	ago.	sep.	oct.	nov.		
GASTOS NO FINANCIEROS	137,8	195,3	1 574,8	65,7	168,3	113,0	152,0	115,7	142,4	116,2	119,2	86,4	127,2	137,1	GASTOS NO FINANCIEROS	
a. GASTOS CORRIENTES	92,9	138,0	1 177,3	55,0	145,1	89,0	66,2	96,3	110,4	94,3	93,9	70,8	81,7	93,7	a. GASTOS CORRIENTES	
1. Personal y obligaciones	30,3	36,8	351,1	32,6	30,7	30,6	29,8	33,3	30,9	38,8	30,7	30,8	31,0	35,9	1. Personal y obligaciones	
2. Pensiones y prestaciones sociales	2,8	4,9	35,5	3,2	3,1	3,3	3,3	3,3	3,4	5,4	3,2	3,3	3,2	3,3	2. Pensiones y prestaciones sociales	
3. Bienes y servicios	46,6	68,3	449,1	6,9	50,5	25,4	13,0	21,2	30,0	14,5	37,1	17,6	15,9	36,9	3. Bienes y servicios	
4. Donaciones y transferencias	0,1	1,4	109,5	0,0	39,4	6,5	0,0	0,0	17,7	0,7	0,5	1,6	0,1	-0,1	4. Donaciones y transferencias	
5. Otros gastos corrientes	13,1	26,6	232,1	12,3	21,4	23,3	20,1	38,6	28,4	34,9	22,4	17,6	31,6	17,8	5. Otros gastos corrientes	
b. GASTOS DE CAPITAL	44,9	57,3	397,6	10,8	23,2	24,0	85,8	19,3	32,1	21,9	25,3	15,6	45,6	43,3	b. GASTOS DE CAPITAL	
1. Adquisición de activos no financieros	33,1	50,1	373,9	10,8	23,2	24,0	85,8	15,3	32,1	21,3	25,3	15,6	35,2	42,2	1. Adquisición de activos no financieros	
2. Donaciones y transferencias	8,6	3,0	13,7	0,0	0,0	0,0	0,0	4,0	0,0	0,0	0,0	0,0	10,3	1,1	2. Donaciones y transferencias	
3. Otros gastos de capital	3,2	4,2	9,9	0,0	0,0	0,0	0,0	0,0	0,0	0,6	0,0	0,0	0,0	0,0	3. Otros gastos de capital	

1/ Información actualizada al 1 de diciembre de 2025.

Fuente: Consulta Amigable - MEF.

Elaboración: BCRP - Sucursal Iquitos.



Anexo N° 10

SAN MARTÍN: EJECUCIÓN DEL PRESUPUESTO DE GASTOS DEL GOBIERNO REGIONAL ^{1/}
(Millones de soles)

	2024		Total	2025												
	nov.	dic.	Ene.-Dic.	ene.	feb.	mar.	abr.	may.	jun.	jul.	ago.	sep.	oct.	nov.		
GASTOS NO FINANCIEROS	263,1	324,1	2 390,1	168,6	203,6	171,3	224,3	267,8	184,4	195,0	208,9	207,3	221,1	208,8	GASTOS NO FINANCIEROS	
a. GASTOS CORRIENTES	204,6	190,8	1 845,5	159,7	129,7	136,0	151,3	185,7	149,2	156,0	163,7	158,6	158,8	159,2	a. GASTOS CORRIENTES	
1. Personal y obligaciones	169,9	130,6	1 490,2	150,9	113,1	113,8	121,6	153,8	122,6	128,8	125,9	123,3	119,3	126,1	1. Personal y obligaciones	
2. Pensiones y prestaciones sociales	3,7	5,1	49,2	4,8	3,7	3,6	5,3	4,0	3,6	4,4	6,5	3,6	3,5	3,6	2. Pensiones y prestaciones sociales	
3. Bienes y servicios	31,0	55,0	298,0	4,1	12,9	18,6	24,4	27,8	23,0	22,8	30,8	31,2	36,0	28,9	3. Bienes y servicios	
4. Donaciones y transferencias	0,1	0,0	0,7	0,0	0,0	0,0	0,0	0,0	0,0	0,0	0,0	0,5	0,0	0,6	4. Donaciones y transferencias	
5. Otros gastos corrientes	0,0	0,1	7,5	0,0	0,0	0,0	0,0	0,1	0,1	0,1	0,5	0,1	0,0	0,0	5. Otros gastos corrientes	
b. GASTOS DE CAPITAL	58,5	133,3	544,6	8,9	73,9	35,3	73,0	82,1	35,2	39,0	45,2	48,7	62,2	49,6	b. GASTOS DE CAPITAL	
1. Adquisición de activos no financieros	58,5	133,3	544,6	8,9	73,9	35,3	73,0	82,1	35,2	39,0	45,2	48,7	62,2	49,6	1. Adquisición de activos no financieros	
2. Donaciones y transferencias	0,0	0,0	0,0	0,0	0,0	0,0	0,0	0,0	0,0	0,0	0,0	0,0	0,0	0,0	2. Donaciones y transferencias	
3. Otros gastos de capital	0,0	0,0	0,0	0,0	0,0	0,0	0,0	0,0	0,0	0,0	0,0	0,0	0,0	0,0	3. Otros gastos de capital	

1/ Información actualizada al 1 de diciembre de 2025.
Fuente: Consulta Amigable - MEF.
Elaboración: BCRP - Sucursal Iquitos.



Anexo N° 11

SAN MARTÍN: EJECUCIÓN DEL PRESUPUESTO DE GASTOS DE LOS GOBIERNOS LOCALES ^{1/}
(Millones de soles)

	2024		Total	2025											
	nov.	dic.	Ene.-Dic.	ene.	feb.	mar.	abr.	may.	jun.	jul.	ago.	sep.	oct.	nov.	
GASTOS NO FINANCIEROS	80,8	144,5	993,3	37,7	56,3	79,8	71,0	77,9	78,5	87,0	81,3	78,5	90,4	79,8	GASTOS NO FINANCIEROS
a. GASTOS CORRIENTES	35,6	52,6	429,6	23,2	29,6	38,3	37,5	40,4	37,2	41,5	40,5	37,9	39,9	35,9	a. GASTOS CORRIENTES
1. Personal y obligaciones	10,5	13,3	127,6	12,4	10,6	11,2	11,0	11,8	10,9	15,0	10,7	11,0	11,4	11,7	1. Personal y obligaciones
2. Pensiones y prestaciones sociales	1,4	1,7	20,3	0,2	1,6	2,0	3,0	2,2	1,6	2,4	2,1	1,3	2,5	1,7	2. Pensiones y prestaciones sociales
3. Bienes y servicios	21,4	33,3	259,2	9,7	16,3	23,6	22,1	24,4	22,9	22,0	25,6	23,7	23,8	17,1	3. Bienes y servicios
4. Donaciones y transferencias	1,9	4,2	19,1	0,8	0,8	1,3	0,8	1,8	1,5	1,8	1,8	1,6	1,9	5,0	4. Donaciones y transferencias
5. Otros gastos corrientes	0,3	0,2	3,3	0,1	0,3	0,2	0,6	0,2	0,3	0,3	0,4	0,4	0,3	0,4	5. Otros gastos corrientes
b. GASTOS DE CAPITAL	45,2	91,9	563,7	14,6	26,7	41,5	33,5	37,6	41,3	45,5	40,8	40,5	50,5	43,9	b. GASTOS DE CAPITAL
1. Adquisición de activos no financieros	45,1	91,9	562,7	14,6	26,7	41,3	33,5	37,6	41,3	45,5	40,6	40,4	50,4	43,9	1. Adquisición de activos no financieros
2. Donaciones y transferencias	0,1	0,0	0,9	0,0	0,0	0,2	0,0	0,0	0,0	0,0	0,2	0,1	0,1	0,0	2. Donaciones y transferencias
3. Otros gastos de capital	0,0	0,0	0,0	0,0	0,0	0,0	0,0	0,0	0,0	0,0	0,0	0,0	0,0	0,0	3. Otros gastos de capital

1/ Información actualizada al 1 de diciembre de 2025.

Fuente: Consulta Amigable - MEF.

Elaboración: BCRP - Sucursal Iquitos.



BANCO CENTRAL DE RESERVA DEL PERÚ – SUCURSAL IQUITOS

Anexo N° 12

SAN MARTÍN: INVERSIÓN NO FINANCIERA DEL GOBIERNO NACIONAL ^{1/} (Millones de soles)

FUNCIONES	2024		Total	2025												FUNCIONES
	nov.	dic.		Ene.-Dic.	ene.	feb.	mar.	abr.	may.	jun.	jul.	ago.	sep.	oct.	nov.	
AGROPECUARIA	5,6	6,4	31,1	0,6	1,6	1,2	3,8	2,6	2,4	3,3	2,3	2,3	2,0	1,4	AGROPECUARIA	
CULTURA Y DEPORTE	0,0	0,0	0,0	0,0	0,0	0,0	0,0	0,0	0,0	0,0	0,0	0,0	0,0	15,8	CULTURA Y DEPORTE	
EDUCACIÓN	4,8	6,5	42,8	0,6	1,6	2,4	2,0	2,5	1,3	1,7	0,9	0,5	2,9	4,3	EDUCACIÓN	
ENERGÍA	1,3	2,2	4,4	0,0	0,3	0,5	1,2	0,9	1,6	0,6	0,6	1,1	0,5	0,4	ENERGÍA	
INDUSTRIA	0,2	0,1	2,5	0,0	0,0	0,0	0,1	0,1	0,0	0,0	0,1	0,0	1,9	0,2	INDUSTRIA	
JUSTICIA	0,4	1,8	5,7	0,4	0,0	0,2	0,0	0,1	0,1	0,1	0,1	0,9	0,0	0,0	JUSTICIA	
AMBIENTE	4,0	4,3	36,7	0,8	1,5	1,4	0,2	1,6	1,3	1,0	0,7	0,8	0,5	3,1	AMBIENTE	
COMERCIO	0,0	0,0	0,8	0,0	0,0	0,0	0,0	0,0	0,0	0,0	0,0	0,0	0,0	0,1	COMERCIO	
ORDEN PUBLICO Y SEGURIDAD	0,2	0,2	0,6	0,0	0,5	1,0	0,3	0,3	0,6	0,4	0,2	0,7	0,3	0,4	ORDEN PUBLICO Y SEGURIDAD	
PESCA	0,0	0,0	0,0	0,0	0,0	0,0	0,0	0,0	0,0	0,0	0,0	0,0	0,0	0,0	PESCA	
PLANEAMIENTO, GESTION Y RESERVA	0,0	1,2	1,3	0,0	0,4	0,1	0,8	0,1	0,2	0,2	0,3	0,4	0,5	0,4	PLANEAMIENTO, GESTION Y RESERVA	
PROTECCIÓN SOCIAL	0,0	0,0	0,1	0,0	0,0	0,0	0,0	0,0	0,0	0,0	0,0	0,0	0,0	0,0	PROTECCIÓN SOCIAL	
SALUD	0,2	0,7	1,0	0,0	0,0	0,0	0,0	0,0	0,0	0,0	0,0	0,0	0,0	0,0	SALUD	
SANEAMIENTO	2,2	7,9	24,1	0,6	0,4	0,3	1,5	0,9	0,6	0,9	0,2	0,1	0,2	0,4	SANEAMIENTO	
TRANSPORTE	14,1	18,7	185,6	7,7	16,8	17,0	75,7	6,0	23,8	12,7	18,0	8,6	19,2	15,7	TRANSPORTE	
COMUNICACIONES	0,1	0,1	36,9	0,0	0,0	0,1	0,1	0,1	0,1	0,1	2,0	0,0	7,2	-0,1	COMUNICACIONES	
TURISMO	0,0	0,0	0,0	0,0	0,0	0,0	0,0	0,0	0,0	0,0	0,0	0,0	0,0	0,0	TURISMO	
VIVIENDA Y DESARROLLO URBANO	0,0	0,0	0,2	0,0	0,0	0,0	0,3	0,0	0,0	0,0	0,0	0,0	0,0	0,0	VIVIENDA Y DESARROLLO URBANO	
TOTAL INVERSIONES	33.1	50.1	373.9	10.8	23.2	24.0	85.8	15.3	32.1	21.3	25.3	15.6	35.2	42.2	TOTAL INVERSIONES	

1/ Información actualizada al 1 de diciembre de 2025.

Fuente: Consulta Amigable - MEF.

Elaboración: BCRP - Sucursal Iquitos.



Anexo N° 13

SAN MARTÍN: INVERSIÓN NO FINANCIERA DEL GOBIERNO REGIONAL ^{1/}
(Millones de soles)

FUNCIONES	2024		Total	2025												FUNCIONES
	nov.	dic.		Ene.-Dic.	ene.	feb.	mar.	abr.	may.	jun.	jul.	ago.	sep.	oct.	nov.	
AGROPECUARIA	16,9	17,3	63,1	1,9	5,2	2,4	5,9	5,0	6,6	6,1	5,3	4,3	12,9	6,3	AGROPECUARIA	
CULTURA Y DEPORTE	0,0	0,1	2,4	0,0	0,2	0,4	0,1	0,1	0,1	0,2	1,5	1,3	1,8	0,9	CULTURA Y DEPORTE	
EDUCACIÓN	6,8	24,2	87,5	1,8	11,6	11,1	12,9	14,9	4,3	5,0	6,1	7,6	9,4	6,6	EDUCACIÓN	
ENERGÍA	0,3	0,1	2,5	0,0	0,0	0,2	0,0	0,1	0,1	0,1	0,3	0,2	0,2	0,3	ENERGÍA	
INDUSTRIA	1,2	2,1	7,2	0,0	1,0	0,7	0,4	0,5	0,2	0,2	1,2	0,3	0,7	0,3	INDUSTRIA	
MEDIO AMBIENTE	1,0	2,3	8,0	0,0	0,0	0,3	0,6	0,4	0,6	0,4	0,6	0,5	0,7	0,9	MEDIO AMBIENTE	
MINERÍA	0,0	0,0	0,1	0,0	0,0	0,0	0,0	0,0	0,0	0,0	0,0	0,0	0,0	0,0	MINERÍA	
ORDEN PUBLICO Y SEGURIDAD	0,9	12,5	23,8	0,0	10,5	0,1	0,0	10,8	0,1	0,2	2,4	0,4	1,1	2,8	ORDEN PUBLICO Y SEGURIDAD	
PESCA	0,9	0,9	6,5	0,0	0,9	0,7	0,2	0,2	0,1	0,2	0,3	0,3	0,3	0,3	PESCA	
PLANEAMIENTO, GESTION Y RESERVA	1,7	4,4	24,9	3,3	1,2	1,9	1,8	2,1	4,7	2,7	2,2	4,7	4,0	3,4	PLANEAMIENTO, GESTION Y RESERVA	
PROTECCION SOCIAL	0,0	0,1	0,3	0,0	0,1	0,0	0,3	0,3	0,4	0,0	0,0	0,1	0,0	0,0	PROTECCION SOCIAL	
SALUD	13,0	24,2	68,9	0,2	1,2	0,6	4,7	17,4	4,5	5,6	3,8	7,0	9,2	5,8	SALUD	
SANEAMIENTO	4,1	9,1	49,2	0,4	3,6	2,9	2,0	5,5	4,9	2,6	2,5	1,9	5,9	2,1	SANEAMIENTO	
TRABAJO	0,0	0,1	0,1	0,0	0,0	0,0	0,0	0,0	0,0	0,0	0,0	0,0	0,0	0,1	TRABAJO	
TRANSPORTE	10,6	34,4	193,9	0,9	37,2	13,3	43,8	24,3	8,2	15,4	18,6	20,0	14,9	19,3	TRANSPORTE	
COMUNICACIONES	0,0	0,0	0,0	0,0	0,0	0,0	0,0	0,0	0,0	0,0	0,0	0,0	0,0	0,0	COMUNICACIONES	
COMERCIO	0,3	0,5	2,8	0,0	0,1	0,2	0,1	0,2	0,4	0,2	0,5	0,1	0,6	0,3	COMERCIO	
TURISMO	0,8	0,9	3,2	0,5	1,0	0,5	0,2	0,4	0,0	0,0	0,0	0,0	0,3	0,1	TURISMO	
VIVIENDA Y DESARROLLO URBANO	0,0	0,0	0,1	0,0	0,0	0,0	0,0	0,0	0,0	0,0	0,0	0,0	0,0	0,0	VIVIENDA Y DESARROLLO URBANO	
TOTAL INVERSIONES	58,5	133,3	544,6	8,9	73,9	35,3	73,0	82,1	35,2	39,0	45,2	48,7	62,2	49,6	TOTAL INVERSIONES	

^{1/} Información actualizada al 1 de diciembre de 2025.

Fuente: Consulta Amigable - MEF.

Elaboración: BCRP - Sucursal Iquitos.



BANCO CENTRAL DE RESERVA DEL PERÚ – SUCURSAL IQUITOS

Anexo N° 14

SAN MARTÍN: INVERSIÓN NO FINANCIERA DE LOS GOBIERNOS LOCALES ^{1/} (Millones de soles)

FUNCIONES	2024		Total	2025												FUNCIONES
	nov.	dic.		Ene.-Dic.	ene.	feb.	mar.	abr.	may.	jun.	jul.	ago.	sep.	oct.	nov.	
AGROPECUARIA	1,5	1,5	10,8	0,1	1,5	1,1	0,5	4,2	1,2	9,3	2,2	1,2	6,5	1,5	AGROPECUARIA	
CULTURA Y DEPORTE	1,1	1,2	8,0	0,3	0,7	0,9	0,9	0,9	0,6	0,5	1,4	0,8	1,0	0,7	CULTURA Y DEPORTE	
COMERCIO	0,0	0,0	0,8	0,0	0,0	0,3	0,1	0,0	0,5	0,0	0,2	0,3	0,1	0,0	COMERCIO	
EDUCACIÓN	1,9	4,6	21,1	0,4	1,3	2,1	1,1	1,1	2,7	1,6	3,1	2,1	3,5	3,5	EDUCACIÓN	
ENERGÍA	0,0	0,1	0,2	0,0	0,0	0,0	0,0	0,0	0,0	0,0	0,0	0,0	0,0	0,0	ENERGÍA	
INDUSTRIA	0,0	0,0	0,1	0,0	0,0	0,0	0,0	0,0	0,0	0,0	0,0	0,0	0,0	0,0	INDUSTRIA	
MEDIO AMBIENTE	0,3	1,0	4,5	1,2	1,4	0,7	0,2	1,8	0,3	0,8	1,4	0,3	0,2	0,1	AMBIENTE	
ORDEN PUBLICO Y SEGURIDAD	5,2	3,8	30,4	1,0	0,1	0,7	0,2	0,6	2,9	3,9	2,6	3,4	4,7	2,5	ORDEN PUBLICO Y SEGURIDAD	
PLANEAMIENTO, GESTION Y RESERVA	2,4	3,2	23,6	1,1	0,9	1,8	1,8	1,2	1,6	2,9	1,4	1,2	1,0	1,1	PLANEAMIENTO, GESTION Y RESERVA	
PROTECCION SOCIAL	0,1	0,7	2,5	0,0	0,1	0,2	0,1	0,0	0,4	0,1	0,1	0,1	0,1	0,6	PROTECCION SOCIAL	
SALUD	1,0	1,2	4,0	0,0	0,3	0,7	0,2	0,3	0,3	0,4	0,3	0,3	0,3	0,2	SALUD	
SANEAMIENTO	22,5	51,3	303,8	5,0	10,2	15,7	10,2	11,9	11,4	8,5	9,5	8,7	6,5	12,5	SANEAMIENTO	
TRABAJO	0,0	0,0	0,1	0,1	0,0	0,2	0,1	0,2	0,1	0,1	0,0	0,0	0,0	0,0	TRABAJO	
TRANSPORTE	6,3	19,6	122,7	4,3	8,1	12,6	12,5	10,1	14,0	11,1	11,5	14,0	19,6	16,3	TRANSPORTE	
COMUNICACIONES	0,0	0,0	0,0	0,0	0,0	0,0	0,0	0,0	0,0	0,0	0,0	0,0	0,0	0,0	COMUNICACIONES	
TURISMO	0,0	0,0	0,2	0,0	0,0	0,0	0,0	0,0	0,0	0,0	0,0	0,0	0,0	0,0	TURISMO	
VIVIENDA Y DESARROLLO URBANO	2,7	3,5	30,0	1,1	2,1	4,2	5,5	5,4	5,4	6,5	7,0	7,9	6,9	4,7	VIVIENDA Y DESARROLLO URBANO	
TOTAL INVERSIONES	45.1	91.9	562.7	14.6	26.7	41.3	33.5	37.6	41.3	45.5	40.6	40.4	50.4	43.9	TOTAL INVERSIONES	

1/ Información actualizada al 1 de diciembre de 2025.

Fuente: Consulta Amigable - MEF.

Elaboración: BCRP - Sucursal Iquitos.



Anexo N° 15

SAN MARTÍN: DEPÓSITOS ^{1/}
(Saldos en millones de soles)

	2024		2025											
	nov.	dic.	ene.	feb.	mar.	abr.	may.	jun.	jul.	ago.	sep.	oct.	nov.	
A. BANCA MÚLTIPLE	1 513	1 545	1 509	1 481	1 490	1 510	1 566	1 613	1 726	1 812	1 834	1 856	1 897	A. BANCA MÚLTIPLE
B. EMPRESAS FINANCIERAS	21	21	13	14	14	15	15	12	13	12	12	13	14	B. EMPRESAS FINANCIERAS
C. CAJAS MUNICIPALES	446	450	449	430	411	404	432	462	496	524	521	518	507	C. CAJAS MUNICIPALES
D. CAJAS RURALES	0	0	0	0	0	0	0	0	0	0	0	0	0	D. CAJAS RURALES
E. BANCO DE LA NACIÓN	454	419	446	426	410	410	434	423	449	444	433	432	451	E. BANCO DE LA NACIÓN
DEPÓSITOS TOTALES	2 434	2 435	2 417	2 351	2 326	2 339	2 447	2 510	2 684	2 793	2 801	2 819	2 869	DEPÓSITOS TOTALES

1/ Cifras preliminares.

Fuente: SBS y AFP.

Elaboración: BCRP - Sucursal Iquitos.



Anexo N° 16

SAN MARTÍN: CRÉDITO ^{1/}
(Saldos en millones de soles)

	2024		2025											
	nov.	dic.	ene.	feb.	mar.	abr.	may.	jun.	jul.	ago.	sep.	oct.	nov.	
A. BANCA MÚLTIPLE	2 356	2 345	2 416	2 415	2 399	2 423	2 419	2 486	2 479	2 486	2 496	2 519	2 560	A. BANCA MÚLTIPLE
B. EMPRESAS FINANCIERAS	275	277	209	213	218	219	219	154	140	140	142	143	145	B. EMPRESAS FINANCIERAS
C. CAJAS MUNICIPALES	1 076	1 082	1 100	1 113	1 119	1 114	1 119	1 121	1 126	1 137	1 143	1 159	1 176	C. CAJAS MUNICIPALES
D. CAJAS RURALES	13	12	13	12	12	12	12	12	12	12	11	12	12	D. CAJAS RURALES
E. EMPRESAS DE CRÉDITOS	20	18	18	17	17	16	16	15	14	13	13	13	13	E. EMPRESAS DE CRÉDITOS
F. BANCO DE LA NACIÓN ^{2/}	336	338	340	340	343	345	350	356	360	366	368	362	375	F. BANCO DE LA NACIÓN ^{2/}
G. AGROBANCO ^{3/}	43	44	45	46	46	47	47	47	47	46	46	45	46	G. AGROBANCO ^{3/}
TOTAL	4 119	4 117	4 140	4 157	4 154	4 176	4 183	4 189	4 178	4 199	4 220	4 253	4 327	TOTAL
Moneda Nacional	4 087	4 088	4 113	4 130	4 127	4 147	4 156	4 163	4 151	4 171	4 193	4 228	4 303	Moneda Nacional
Moneda Extranjera	32	29	27	27	27	28	27	26	26	27	27	25	24	Moneda Extranjera

1/ Cifras preliminares.

2/ Solo considera los créditos de consumo e hipotecario.

3/ No considera los créditos a las demás empresas del Sistema Financiero.

Fuente: SBS y AFP.

Elaboración: BCRP - Sucursal Iquitos.

Anexo N° 17

SAN MARTÍN: TASA DE MOROSIDAD ^{1/}
(En porcentaje)

ENTIDADES FINANCIERAS	2024		2025											ENTIDADES FINANCIERAS
	nov.	dic.	ene.	feb.	mar.	abr.	may.	jun.	jul.	ago.	sep.	oct.	nov.	
Banca Múltiple	10,1	9,5	9,4	9,1	9,1	9,0	9,0	9,1	9,0	8,8	8,8	8,5	8,3	Banca Múltiple
Empresas Financieras	5,2	5,1	4,2	4,3	4,2	3,9	4,0	4,4	4,2	3,4	3,6	3,2	3,6	Empresas Financieras
Cajas Municipales	5,5	5,3	5,6	5,8	5,9	5,4	5,4	5,5	5,5	5,4	4,9	4,9	4,7	Cajas Municipales
Cajas Rurales de Ahorro y Crédito	15,7	13,8	14,4	14,7	13,7	14,3	14,2	13,0	12,6	13,4	11,6	8,7	7,9	Cajas Rurales de Ahorro y Crédito
Empresas de Crédito	20,1	13,1	13,3	12,9	14,6	14,4	15,8	17,0	19,5	16,1	13,3	10,9	9,6	Empresas de Crédito
Banco de la Nación ^{2/}	4,2	3,7	3,7	3,7	3,8	3,8	3,8	3,9	4,0	4,0	4,4	4,4	4,4	Banco de la Nación ^{2/}
Agrobanco ^{3/}	48,2	46,7	45,8	44,9	44,2	44,0	43,2	42,5	42,5	42,3	42,0	42,0	41,5	Agrobanco ^{3/}
TOTAL	8,5	8,0	8,1	7,9	8,0	7,7	7,8	7,9	7,8	7,6	7,5	7,3	7,1	TOTAL

1/ Cifras preliminares, calculadas en base a: (créditos vencidos + créditos en cobranza judicial) / colocaciones brutas.

2/ Solo considera los créditos de consumo e hipotecario.

3/ No considera los créditos a las demás empresas del Sistema Financiero.

Fuente: SBS y AFP.

Elaboración: BCRP - Sucursal Iquitos.