

BANCO CENTRAL DE RESERVA DEL PERÚ
SUCURSAL IQUITOS



SAN MARTÍN: Síntesis de Actividad Económica
OCTUBRE 2025¹

Departamento de Estudios Económicos

¹ En el presente informe participaron Mario López y Fritz Alva.

ÍNDICE

	<i>Página</i>
RESUMEN EJECUTIVO.....	3
I. ACTIVIDAD PRODUCTIVA.....	5
1. Actividad primaria.....	5
1.1 Sector agropecuario.....	5
1.2 Sector pesca.....	6
2. Otros indicadores sectoriales.....	7
2.1 Sector manufactura.....	7
2.2 Despachos de cemento.....	8
2.3 Arribos de turistas a establecimientos de hospedaje.....	8
II. ASPECTOS LABORALES.....	9
1. Empleo.....	9
III. SECTOR EXTERNO.....	10
1. Exportaciones.....	10
IV. CRÉDITO Y DEPÓSITOS.....	11
1. Crédito.....	11
2. Depósitos.....	13
V. EJECUCIÓN DEL PRESUPUESTO DE GASTOS DEL GOBIERNO GENERAL.....	15
1. Gasto corriente no financiero.....	15
2. Inversión pública.....	16
VI. ANEXOS.....	18

RESUMEN EJECUTIVO

Principales hechos de importancia

- El sector **agropecuario** creció 1,0 por ciento interanual en octubre, por el desempeño positivo de los subsectores agrícola y pecuario; asimismo, el sector **pesca** decreció en 19,5 por ciento interanual en octubre, debido a la menor crianza en piscigranjas de las especies paco, gamitana y tilapia, principalmente.
- En **otros indicadores de actividad económica** se observa variación negativa en inversión pública (-3,6 por ciento), manufactura (-2,7 por ciento) y crédito hipotecario (-1,8 por ciento); mientras que, despachos de cemento (11,7 por ciento), crédito total (4,1 por ciento) y créditos de consumo (0,1 por ciento), registraron crecimiento.

Actividad primaria

- El sector **agropecuario** creció 1,0 por ciento interanual en octubre, por el desempeño positivo de los subsectores agrícola y pecuario, vinculado a mayores áreas cosechadas de cultivos orientados al mercado interno, principalmente.
- La **producción interna de pescado fresco** decreció en 19,5 por ciento interanual en octubre, debido a la menor crianza en piscigranjas de las especies paco, gamitana y tilapia, principalmente.

Otros indicadores de actividad económica

- La **manufactura** decreció 2,7 por ciento interanual en octubre, debido al desempeño negativo de la industria no primaria; contrariamente, durante el periodo enero-octubre se registró una expansión del 2,2 por ciento interanual.
- Los **despachos locales de cemento**, en octubre de 2025, registraron un crecimiento de 11,7 por ciento comparado con similar mes del año anterior; así, los despachos totalizaron 25 987 toneladas.
- El número de **arribos de turistas a establecimientos de hospedaje**, en agosto de 2025, fue 8,3 por ciento mayor que el número registrado en agosto de 2024, debido al mayor flujo tanto de turistas nacionales como de extranjeros. Así, el turismo interno creció en 8,0 por ciento y el receptivo se incrementó en 23,0 por ciento.
- El **empleo** privado formal en San Martín, según la planilla electrónica, registró un incremento de 4,7 por ciento interanual en setiembre de 2025, explicada por el mayor requerimiento de trabajadores en cuatro de las siete ramas de actividad económica: comercio (8,0 por ciento), servicios (3,1 por ciento) y construcción (2,2 por ciento), principalmente.
- El **crédito** en San Martín, al finalizar octubre 2025 registró un incremento de 4,1 por ciento interanual y un saldo de S/ 4 253 millones, de los cuales, el 99,4 por ciento se encuentra colocado en moneda nacional. Respecto al mes previo se observa un crecimiento de 0,8 por ciento. Por tipo de institución financiera, el crédito en la Banca Múltiple, que cuenta con la participación del 59,2 por ciento del crédito total, registró un aumento de 7,1 por ciento interanual.

- La **inversión pública** decreció 3,6 por ciento en octubre, debido al menor dinamismo del Gobierno Nacional, cuya ejecución retrocedió 29,5 por ciento; sin embargo, en el Gobierno Regional aumentó 14,9 por ciento y en los Gobiernos Locales se elevó 0,3 por ciento.
- Entre los proyectos con mayor monto mensual devengado: el **Gobierno Nacional** invirtió S/ 9,4 millones en la construcción del puente Tarata, en la provincia de Mariscal Cáceres; S/ 7,2 millones en la creación de banda ancha para la conectividad integral y el desarrollo social de la región San Martín; S/ 5,4 millones en la renovación del puente ubicado en la carretera EMP. PE-5N – Tingo de Ponasa – Shamboyacu, en el distrito de Picota; entre otros proyectos. El **Gobierno Regional** destinó S/ 5,3 millones en el mejoramiento del servicio de agua para riego del canal Luchador – Shica en los distritos de Soritor, Habana y Calzada; S/ 4,5 millones en el mejoramiento del servicio de agua para riego del canal Tioyacu – La Unión en Atumplaya y Domingo Puesto, en el distrito de Moyobamba; S/ 2,9 millones en el mejoramiento del establecimiento de salud de Tabalosos Nivel I-4, en el distrito de Tabalosos; entre otros proyectos. Los **Gobiernos Locales** invirtieron S/ 2,9 millones en la creación de infraestructura vial, en el distrito de Pólvora; S/ 2,5 millones en la creación de la defensa del río Huallaga en Utcuarca, en el distrito de Alberto Leveau; S/ 2,4 millones en el mejoramiento del servicio de transitabilidad del camino vecinal Alto Perú – Puerto Progreso – Paitoja, en el distrito de Soritor; entre otros proyectos.

Cuadro N° 1
SAN MARTÍN: OTROS INDICADORES DE ACTIVIDAD ECONÓMICA
 (Variación % respecto a similar mes del año anterior)

(variación % respecto a similar mes del año anterior)												
		May.25		Jun.25		Jul.25		Ago.25		Set.25		Oct.25
Producción industrial 1/	↑	6,2	↑	2,9	↓	-9,0	↓	-1,3	↑	3,6	↓	-2,7
Despachos de cemento 1/	↑	13,0	↑	11,3	↑	7,0	↓	-2,2	↑	14,8	↑	11,7
Arribos a los establecimientos hospedaje	↑	5,9	↑	0,6	↓	-1,0	↑	8,3		n.d.		n.d.
Crédito total	↑	3,6	↑	3,9	↑	4,1	↑	4,2	↑	4,2	↑	4,1
Crédito de consumo	↓	-1,6	↓	-0,7	↓	-1,4	↑	0,3	↑	0,2	↑	0,1
Crédito hipotecario	↓	-1,5	↓	-1,3	↓	-2,7	↓	-2,6	↓	-1,8	↓	-1,8
Inversión pública 1/	↓	-4,9	↓	-13,7	↓	-10,7	↓	-4,7	↑	1,4	↓	-3,6

1/ En términos reales.

Fuentes: SBS y AFP, MEF, MINCETUR, DIREPRO y empresas.

Elaboración: BCRP, Sucursal Iquitos. Departamento de Estudios Económicos.

I. ACTIVIDAD PRODUCTIVA

1. Actividad primaria

1.1 Sector agropecuario

- El sector agropecuario creció 1,0 por ciento interanual en octubre, por el desempeño positivo de los subsectores agrícola y pecuario, vinculado a mayores áreas cosechadas de cultivos orientados al mercado interno, principalmente. Las condiciones climáticas durante el mes de octubre, en las zonas de monitoreo fenológico, estuvieron marcadas por temperaturas máximas y mínimas por debajo y alrededor de sus normales y; en el caso de las precipitaciones se presentaron superávits. En el periodo enero-octubre, la producción agropecuaria acumula un incremento de 0,02 por ciento interanual.

Cuadro N° 2
SAN MARTÍN: PRODUCCIÓN DE PRINCIPALES PRODUCTOS AGROPECUARIOS^{1/}
(Toneladas)

Sub-sectores	Estructura Porcentual 2019 ^{2/}	Octubre				Enero - Octubre			
		2024	2025	Var. %	Contribución ^{3/}	2024	2025	Var. %	Contribución ^{3/}
AGRÍCOLA	85,2			0,7	0,6			-0,4	-0,3
Orientado a la industria	41,1			-8,7	-2,2			0,4	0,2
Caña de azúcar	0,5	10 921	2406	-7,6	0,0	127 714	122 107	-4,4	0,0
Palma aceitera	6,1	64 507	54 700	-15,2	-2,1	439 851	437 328	-0,6	0,0
Maíz amarillo duro	3,3	1 869	2 496	33,6	0,3	223 597	208 658	-6,7	-0,5
Cacao	12,5	3 080	2 967	-3,7	-0,4	57 750	59 145	2,4	0,3
Café	18,7	0,4	0,3	-25,0	0,0	82 906	84 582	2,0	0,4
Orientado al mercado interno	44,0			4,8	2,8			-1,2	-0,5
Arroz cáscara	28,5	68 908	71 258	3,4	1,3	719 025	700 377	-2,6	-0,7
Yuca	1,3	7 736	8 442	9,1	0,2	93 293	86 545	-7,2	-0,1
Plátano	6,1	31 948	37 161	16,3	1,2	364 936	376 554	3,2	0,2
Naranja	0,9	1 051	1 186	12,8	0,0	67 243	59 964	-10,8	-0,1
Piña	0,1	1 723	2 288	32,8	0,1	14 460	19 975	38,1	0,1
Papaya	0,3	1 906	1 883	-1,2	0,0	22 063	20 769	-5,9	0,0
Otros	6,7	294 958	344 013	-0,3	0,0	3 189 008	3 462 733	2,5	0,2
PECUARIO	14,8			2,6	0,4			3,1	0,4
Carne de aves ^{4/}	8,5	3 744	3 790	1,2	0,1	38 729	40 349	4,2	0,3
Carne de porcino ^{4/}	0,7	284	295	3,7	0,0	3 267	3 457	5,8	0,0
Carne de vacuno ^{4/}	2,4	871	947	8,7	0,2	9 419	9 629	2,2	0,0
Huevo	2,0	1 192	1 212	1,7	0,0	11 315	11 494	1,6	0,0
Leche	1,3	2 460	2 492	1,3	0,0	28 851	28 408	-1,5	0,0
Otros ^{4/}	0,0	13	13	1,9	0,0	122	126	3,7	0,0
SECTOR AGROPECUARIO	100,0			1,0	1,0			0,0	0,02

1/ Cifras preliminares.

2/ Estimado a precios de 2007.

3/ En base a la estructura porcentual de similar periodo de 2020.

4/ Peso de animal en pie.

Fuente: DRASAM y MIDAGRI.

Elaboración: BCRP, Sucursal Iquitos. Departamento de Estudios Económicos.

- El subsector agrícola creció en 0,7 por ciento interanual en octubre, debido a las mayores áreas cosechadas de arroz cáscara, plátano y maíz amarillo duro, principalmente. Contrariamente, para el periodo enero-octubre, la producción agrícola acumula una reducción de 0,4 por ciento.
- El subsector pecuario registró un crecimiento de 2,6 por ciento interanual en octubre, inducido por la mayor producción de carne de vacuno y carne de aves, principalmente; asimismo, en el periodo enero-octubre, la producción pecuaria acumula un incremento de 3,1 por ciento.

- En el periodo agosto-octubre de la campaña 2025-2026, las siembras se incrementaron en 32,3 por ciento (13 502 hectáreas más) frente a similar periodo de la campaña anterior, debido a las mayores áreas agrícolas de maíz amarillo, arroz cáscara, y cacao, principalmente.

Cuadro N° 3
SAN MARTÍN: SUPERFICIE SEMBRADA 1/
(Hectáreas)

	Campaña Agrícola ^{2/}		Variación	
	2024/2025	2025/2026	Absoluta	Porcentual
CULTIVOS TRANSITORIOS	41 198	53 355	12 157	29,5
Arroz cáscara	22 689	25 860	3 171	14,0
Maíz amarillo	16 527	25 013	8 486	51,3
Maní	55	58	3	5,5
Yuca	1 244	1 588	345	27,7
Frijol grano seco	251	235	- 16	- 6,3
Frijol chichlayo	243	171	- 72	- 29,6
Otros	190	430	240	126,5
CULTIVOS PERMANENTES	578	1 923	1 346	233,0
Palma aceitera	25	0	- 25	- 100,0
Plátano	367	717	350	95,4
Papaya	53	96	43	82,5
Café	12	296	284	2 362,5
Cacao	0	706	706	-
Otros	121	109	- 12	- 10,1
Total	41 776	55 278	13 502	32,3

^{1/} Cifras preliminares.

^{2/} De agosto a octubre.

Fuente: DRASAM.

Elaboración: BCRP, Sucursal Iquitos. Departamento de Estudios Económicos

1.2 Sector pesca

- La producción interna de pescado fresco decreció en 19,5 por ciento interanual en octubre, debido a la menor crianza en piscigranjas de las especies paco, gamitana y tilapia, principalmente.

Cuadro N° 4
SAN MARTÍN: PRODUCCIÓN PESQUERA ^{1/}
(Toneladas)

	Octubre		Var. %	Enero - Octubre		Var. %
	2024	2025		2024	2025	
Producción Interna	233	187	-19,5	2 248	2 084	-7,3
Fresco	233	187	-19,5	2 248	2 084	-7,3
Tilapia	120	109	-9,1	1 202	1 084	-9,8
Gamitana	24	10	- 59,6	181	207	14,7
Camaron gigante	1	1	-30,1	16	11	-30,0
Paco	83	61	-26,2	807	734	-9,1
Paiche	0	0	-	2	0	-89,4
Boquichico	1	1	57,8	10	10	2,3
Otras especies	4	5	44,9	31	37	21,2
SECTOR PESCA ^{1/}			-19,5			-7,3

^{1/} Estimado a precios de 2007. Cifras preliminares.

Fuente: Dirección Regional Sectorial de la Producción - San Martín.

Elaboración: BCRP, Sucursal Iquitos. Departamento de Estudios Económicos.

- En el periodo enero-octubre, la producción interna de pescado acumuló una caída de 7,3 por ciento interanual, explicado por la menor crianza en piscigranjas de tilapia y paco, principalmente; contrariamente, se incrementó la pesca de otras especies en los ríos Huallaga, Mayo y Saposoa.

2. Otros indicadores sectoriales

2.1 Sector manufactura

- La actividad manufacturera decreció 2,7 por ciento interanual en octubre, debido al desempeño negativo de la industria no primaria; contrariamente, durante el periodo enero-octubre se registró una expansión del 2,2 por ciento interanual.

Cuadro N° 5
SAN MARTÍN: ÍNDICE DE VOLUMEN FÍSICO MANUFACTURERO 1/
(Var. % real respecto a similar periodo del año anterior)

Ramas de actividad	Estructura % 2017 ^{2/}	Octubre		Enero - Octubre	
		Var. %	Contribución 3/	Var. %	Contribución 3/
MANUFACTURA PRIMARIA	2,7	-	-	-	-
Biodiesel	2,7	-	-	-	-
MANUFACTURA NO PRIMARIA	97,3	-2,7	-2,7	2,2	2,2
Aceite y manteca	56,2	-5,5	-4,0	1,2	0,8
Queso y mantequilla	3,1	-	-	-	-
Chocolates	1,2	-	-	-	-
Bebidas gaseosas	4,6	-	-	-	-
Madera aserrada	1,7	128,7	1,0	-10,6	-0,3
Jabón	3,7	-44,7	-2,1	-24,6	-1,4
Ladrillos, bloques y adoquines	0,5	-	-	-	-
Cemento	26,3	11,6	2,5	13,5	3,2
SECTOR MANUFACTURA	100,0	-2,7	-2,7	2,2	2,2

1/ Cifras preliminares.

2/ Estimado a precios de 2007.

3/ En base a la estructura porcentual de similar periodo de 2020.

Fuente: DIREPRO y Empresas.

Elaboración: BCRP, Sucursal Iquitos. Departamento de Estudios Económicos.

- La industria primaria no registró indicador de desempeño en octubre, ante la ausencia de producción de biodiésel en la planta de Tocache.
- La industria no primaria registró una contracción del 2,7 por ciento interanual en octubre, sustentada en la menor producción de aceite, manteca y jabón, principalmente; no obstante, en el periodo enero-octubre reportó un crecimiento interanual de 2,2 por ciento, explicado por la mayor producción de cemento, aceite y manteca.

Gráfico N° 1
SAN MARTÍN: IVF MANUFACTURA NO PRIMARIA
(Var. % real respecto a similar periodo del año anterior)

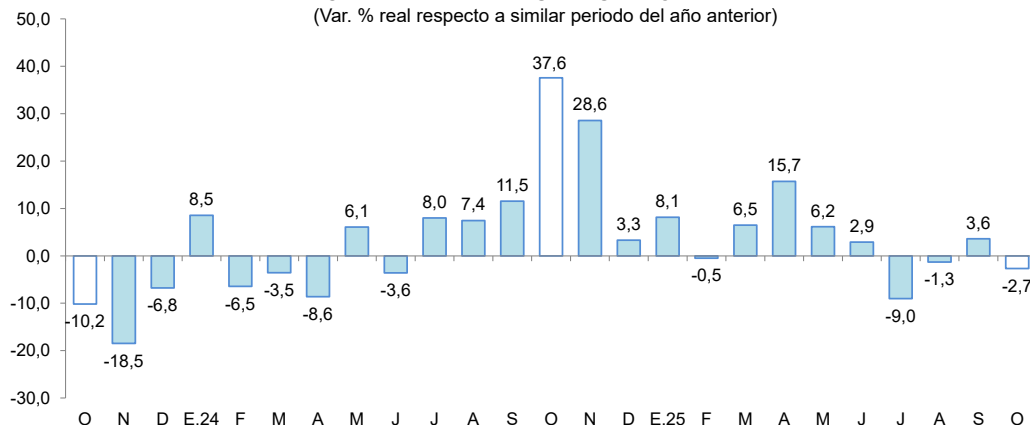

Fuente: DIREPRO y EMPRESAS

Elaboración: BCRP, Sucursal Iquitos. Departamento de Estudios Económicos.

2.2 Despachos de cemento

- Los despachos de cemento, en octubre de 2025, registraron un crecimiento de 11,7 por ciento comparado con similar mes del año anterior; así, los despachos totalizaron 25 987 toneladas.
- En el periodo enero-octubre, los despachos de cemento se incrementaron en 10,1 por ciento interanual, en parte, ante el mayor gasto en obras públicas por parte del gobierno regional.

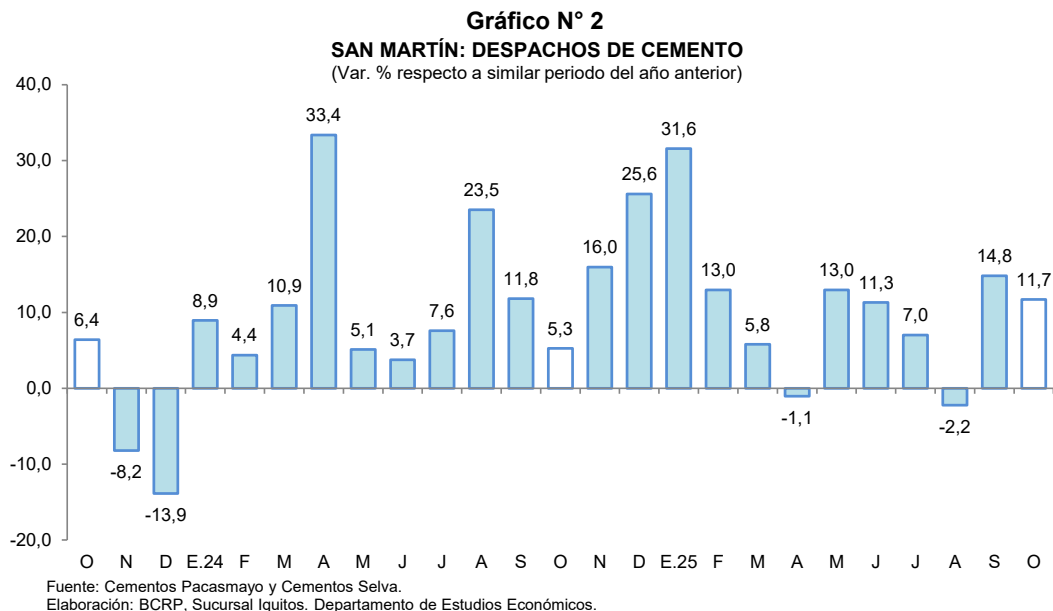

2.3 Arribos de turistas a establecimientos de hospedaje

- Según MINCETUR, el número de arribos de turistas a los establecimientos de hospedaje, en agosto de 2025, fue 8,3 por ciento mayor que el número registrado en agosto de 2024, debido al mayor flujo tanto de turistas nacionales como de extranjeros. Así, el turismo interno creció en 8,0 por ciento y el receptivo se incrementó en 23,0 por ciento.

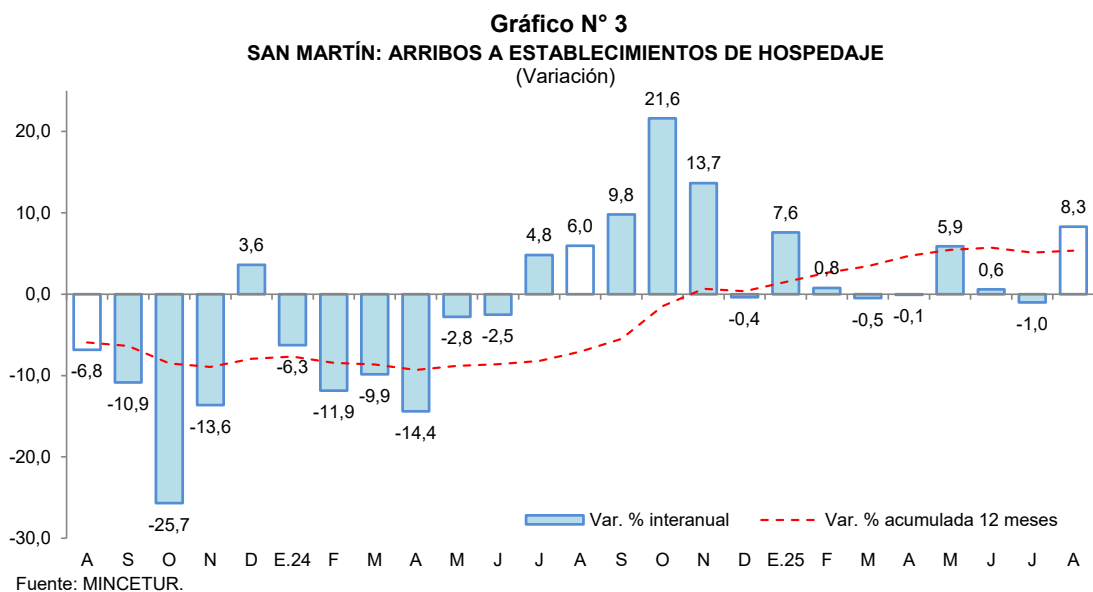

- En el periodo enero-agosto de 2025, el número de arribos de turistas registró un incremento de 2,8 por ciento interanual, debido a los mayores arribos, tanto de turistas nacionales (2,8 por ciento) como de turistas extranjeros (1,1 por ciento).

II. ASPECTOS LABORALES

1. Empleo

- El empleo privado formal en San Martín, según la planilla electrónica, registró un incremento de 4,7 por ciento interanual en setiembre de 2025, explicada por el mayor requerimiento de trabajadores en cuatro de las siete ramas de actividad económica: comercio (8,0 por ciento), servicios (3,1 por ciento) y construcción (2,2 por ciento), principalmente.

Cuadro N° 6

SAN MARTIN: TRABAJADORES ASALARIADOS PRIVADOS FORMALES

(número de trabajadores)

Rama de Actividad	Setiembre			Dic.	Set.	Var. %
	2024	2025	Var. %	2024	2025	
Agrícola	5 291	5 257	-0,6	5 271	5 257	-0,3
Minería	56	52	-7,1	52	52	0,0
Manufactura	4 556	4 476	-1,8	4 443	4 476	0,7
Construcción	3 971	4 057	2,2	3 740	4 057	8,5
Comercio	11 234	12 138	8,0	11 115	12 138	9,2
Servicios	20 079	20 693	3,1	19 690	20 693	5,1
Otros	1 410	2 095	48,6	1 465	2 095	43,0
Total	46 597	48 768	4,7	45 776	48 768	6,5

Fuente: Planilla Electrónica - PLAME y T-Registro.

- En el comparativo con diciembre de 2024, el empleo privado formal en San Martín, según la planilla electrónica, registró un nivel mayor en 6,5 por ciento. Se registran mayores requerimientos de trabajadores en seis de las siete ramas de actividad económica, en particular comercio (9,2 por ciento).

Gráfico N° 4

SAN MARTIN: TRABAJADORES ASALARIADOS PRIVADOS FORMALES

(Var. % respecto a similar periodo del año anterior)

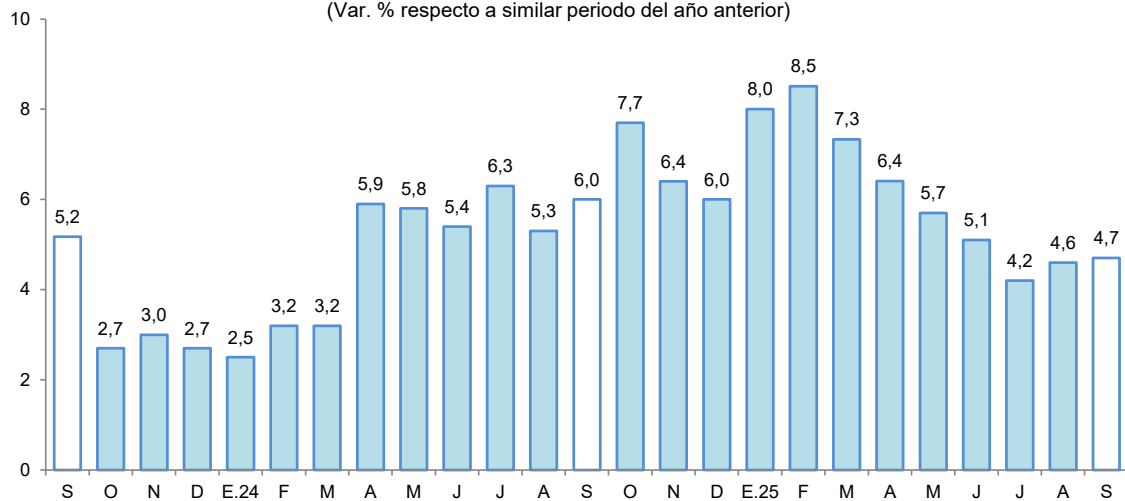

Fuente: MTPE - Planilla electrónica - PLAME - T-Registro.

III. SECTOR EXTERNO

1. Exportaciones

- Las exportaciones totalizaron US \$41,7 millones en octubre, generando un incremento de 44,3 por ciento con respecto a similar mes del año anterior, debido a las mayores transacciones de productos no tradicionales. Con ello, en el periodo enero-octubre se registró una expansión de 103,2 por ciento interanual.

Cuadro N° 7
SAN MARTÍN: EXPORTACIONES POR GRUPO DE PRODUCTOS ^{1/}
 (Valor FOB en millones de US\$)

Tipo	Estructura % 2020	Octubre			Enero-Octubre		
		2024	2025	Var. %	2024	2025	Var. %
PRODUCTOS TRADICIONALES	12,1	4,3	4,0	-7,0	20,1	30,4	51,2
Pesqueros	0,0	0,0	0,0	-	0,0	0,0	-
Agrícolas	12,1	4,3	4,0	- 7,0	20,1	30,4	51,2
PRODUCTOS NO TRADICIONALES	87,9	24,5	37,7	53,9	211,5	440,1	108,1
Agropecuarios	85,9	23,4	37,4	59,8	206,4	437,5	112,0
Pesqueros	0,0	0,0	0,0	-	0,0	0,0	-
Maderas y sus manufacturas	0,7	0,0	0,0	-	0,0	0,0	-
Resto	1,3	1,2	0,3	- 75,0	5,1	2,7	- 47,1
TOTAL EXPORTACIONES	100,0	28,9	41,7	44,3	231,6	470,6	103,2

^{1/} Cifras preliminares y depuradas a diciembre 2025.

Fuente: SUNAT.

Elaboración: BCRP, Sucursal Iquitos. Departamento de Estudios Económicos.

- Las exportaciones de productos tradicionales, en octubre, disminuyeron en 7,0 por ciento interanual, debido a las menores ventas de café en grano. No obstante, en el periodo enero-octubre registraron un aumento de 51,2 por ciento con respecto a similar periodo del año anterior.
- Las exportaciones de productos no tradicionales, en octubre, se incrementaron en 53,9 por ciento en términos interanuales, inducidas por las mayores transacciones de cacao en grano, estearina de palma y aceite refinado de palmiste, esencialmente. De este modo, en el acumulado enero-octubre, representan más de dos veces el valor registrado en similar periodo del año anterior, sustentado por las mayores ventas de cacao en grano, aceite refinado de palmiste y estearina de palma, principalmente.
- En el mes de octubre, los principales mercados de destino fueron: Países Bajos (16,6 por ciento), Malasia (15,5 por ciento), Estados Unidos (15,2 por ciento), Guatemala (9,1 por ciento) e Indonesia (8,5 por ciento). El primero adquirió, cacao en grano y ácidos grasos; el segundo, cacao en grano; el tercero, cacao y café en grano, y conservas de palmito; el cuarto, estearina de palma; y el quinto, cacao en grano, principalmente.
- Asimismo, las exportaciones en octubre se realizaron a través de las aduanas: Marítima del Callao (89,5 por ciento), Paita (9,6 por ciento), Tumbes (0,4 por ciento), Tacna (0,3 por ciento), Aérea y Postal EX-IAAC (0,1 por ciento) e Intendencia de Aduana de Chancay (0,1 por ciento). El primero registra mayores movimientos en cacao en grano y estearina de palma; el segundo, café en grano y conservas de palmito; el tercero, café en grano; el cuarto, manteca vegetal de palma; el quinto, puros y aceite de *sacha inchi*; y el sexto, mandarinas, principalmente.

IV. CRÉDITO Y DEPÓSITOS

1. Crédito

- El crédito en San Martín al finalizar octubre 2025 registró un incremento de 4,1 por ciento interanual y un saldo de S/ 4 253 millones, de los cuales, el 99,4 por ciento se encuentra colocado en moneda nacional. Respecto al mes previo se observa un crecimiento de 0,8 por ciento.

Cuadro N° 8

San Martín: Créditos 1/

(Millones de soles)

	Estructura % oct-25	Saldo en millones de soles con TCF 1/		Tasa de crecimiento (%)	
		sep-25	oct-25	Mes	12 Meses
BN y Agrobanco	9,6	414	407	-1,7	8,3
Banco de la Nación	8,5	368	362	-1,8	8,4
Agrobanco	1,1	46	45	-0,4	7,3
Sin BN y Agrobanco	90,4	3 806	3 846	1,1	3,7
Banca Múltiple	59,2	2 496	2 519	0,9	7,1
Financieras	3,4	142	143	1,0	-47,1
Cajas Municipales	27,3	1 143	1 159	1,4	10,5
Cajas Rurales	0,3	11	12	0,6	-11,9
Empresas de Crédito	0,3	13	13	-1,8	-44,6
TOTAL	100,0	4 220	4 253	0,8	4,1
MN	99,4	4 193	4 228	0,8	4,3
ME	0,6	27	25	-6,3	-19,5
Coef. de Dolarización (%)		0,6	0,6		

1/ Los saldos en moneda extranjera se valúan al tipo de cambio constante de diciembre de 2024 (S/ 3,77)

Fuente: SBS y AFP

Elaboración: BCRP - Sucursal Iquitos, Departamento de Estudios Económicos

- Por tipo de institución financiera, el crédito en la Banca Múltiple, que cuenta con la participación del 59,2 por ciento del crédito total, registró un aumento de 7,1 por ciento interanual. Asimismo, las Cajas Municipales (10,5 por ciento), el Banco de la Nación (8,4 por ciento) y Agrobanco (7,3 por ciento), registraron crecimiento. Por su lado, las Financieras (-47,1 por ciento), Empresas de Crédito (-44,6 por ciento) y Cajas Rurales (-11,9 por ciento) sufrieron caídas.

Gráfico N° 5

SAN MARTÍN: EVOLUCIÓN DEL CRÉDITO
(Var. % respecto a similar mes del año anterior)

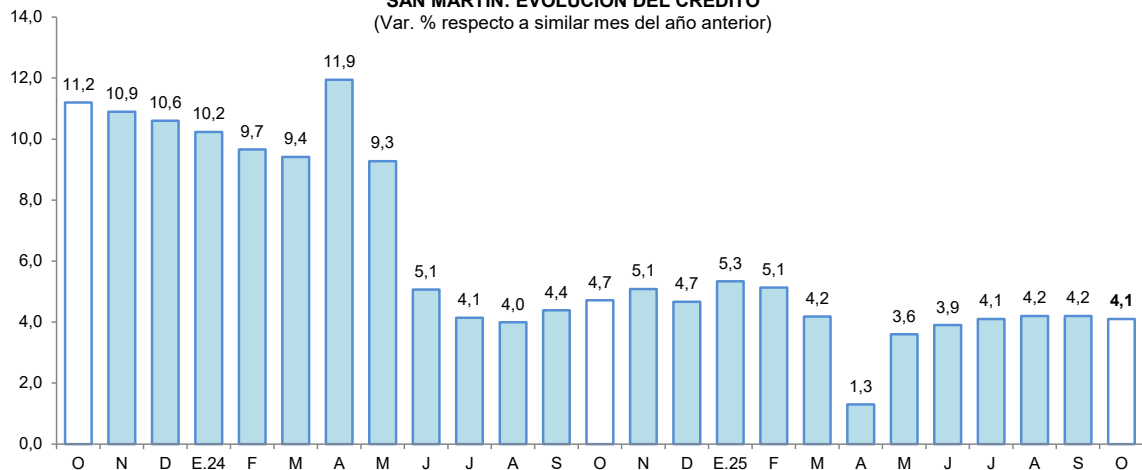

Fuente: SBS y AFP.

- La ratio crédito/depósitos pasó de 1,72 en octubre de 2024 a 1,51 en octubre de 2025, es decir, se redujo en 0,21 puntos porcentuales; además, una ratio mayor que la unidad indica que San Martín es un demandante neto de crédito.
- Por tipo de moneda, el saldo en moneda nacional creció 4,3 por ciento interanual, representando el 99,4 por ciento del total; sin embargo, en moneda extranjera cayó en 19,5 por ciento. Con ello, la participación relativa del crédito en moneda nacional se incrementó en 0,2 puntos porcentuales con respecto a octubre de 2024.

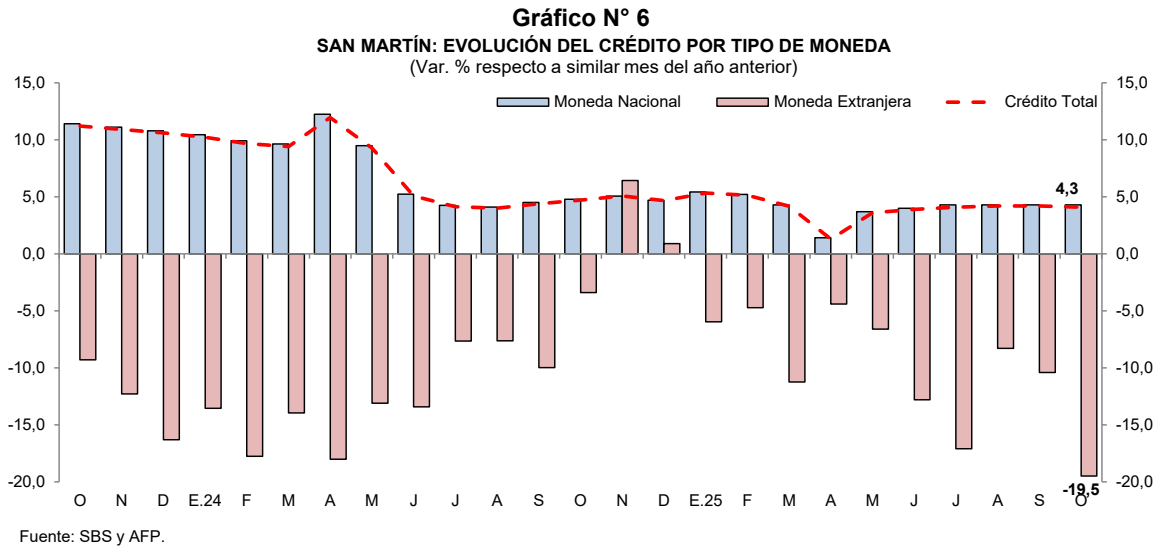

- Sin considerar al Banco de la Nación y Agrobanco, al término de octubre 2025, el 64,8 por ciento se dirigió al segmento empresarial, el 29,3 por ciento para consumo y el 5,9 por ciento restante al sector hipotecario.

Cuadro N° 09
San Martín: Créditos por Tipo sin BN y Agrobanco
(En porcentaje)

	Estructura % oct-25	Tasa de crecimiento (%) octubre-2025	
		Mes	
		12 Meses	
Empresarial	64,8	1,3	6,0
Corporativo	0,4	-0,7	-
Grandes Empresas	1,4	4,7	-
Medianas Empresas	4,2	-0,6	-
Pequeñas Empresas	52,9	1,9	-
Microempresas	6,0	-3,0	-
Consumo	29,3	0,8	0,1
Hipotecario	5,9	-0,4	-1,8
Total ^{1/}	100,0	1,1	3,7

1/ Sin Banco de la Nación y Agrobanco, evaluada con tipo de cambio fijo

Fuente: SBS - Carpeta de Información del Sistema Financiero

Elaboración: BCRP - Sucursal Iquitos, Departamento de Estudios Económicos

- Por su parte, la morosidad en San Martín alcanzó el 7,3 por ciento al término de octubre 2025, reduciéndose en 1,4 puntos porcentuales, respecto de su similar del año pasado.

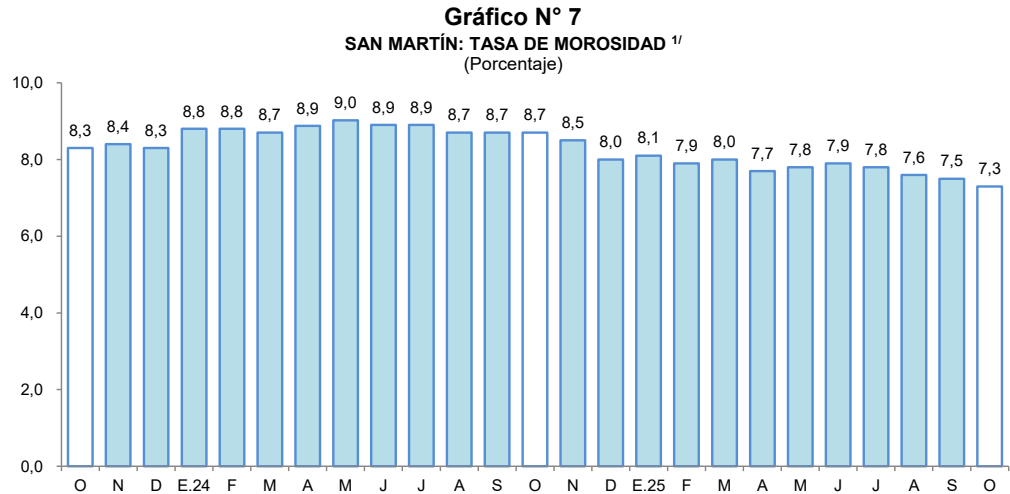

Cuadro N° 10
San Martín: Créditos por Empresas
(Millones de soles con TCF)

	Estructura % oct-25	Saldo en millones de soles con TCF		Tasa de crecimiento (%)	
		sep-25	oct-25	Mes	12 Meses
Agrobanco.	1,1	46	45	-0,4	7,3
Agrobanco	1,1	46	45	-0,4	7,3
Banco de la Nación.	8,5	368	362	-1,8	8,4
Banco de la Nación	8,5	368	362	-1,8	8,4
Banca Múltiple	59,2	2 496	2 519	0,9	7,1
Banco BBVA	17,8	745	757	1,7	4,9
Banco BCP	14,7	621	626	0,8	-0,8
Banco Mibanco	8,5	358	364	1,6	13,2
Banco Interbank	6,7	288	283	-1,5	-15,2
Banco Scotiabank	7,3	313	312	-0,3	7,9
Banco Compartamos	1,9	79	82	4,0	-
Banco Alfin	0,3	14	14	5,6	35,8
Banco Banbif	0,2	9	10	6,2	82,1
Banco de Comercio	0,1	3	3	13,0	992,8
Banco Pichincha	0,0	0	0	-	-100,0
Banco Santander Consum	1,6	67	67	0,3	-
Cajas Municipales	27,3	1 143	1 159	1,4	10,5
CMAC Piura	14,6	616	623	1,1	7,3
CMAC Arequipa	4,6	191	195	1,8	18,4
CMAC Huancayo	3,0	127	128	0,3	16,1
CMAC Maynas	2,4	98	100	2,2	6,7
CMAC Trujillo	1,4	58	59	0,9	-2,1
CMAC Cusco	0,7	26	28	9,1	58,2
CMAC Paita	0,5	21	21	2,6	21,2
CMCP Lima	0,1	5	5	5,4	26,0
Financieras	3,4	142	143	1,0	-47,1
Financiera Confianza	1,5	61	62	1,4	-11,6
Financiera Efectiva	1,7	72	73	0,7	28,9
Financiera Santander C.	0,0	0	0	-	-
Financiera Oh!	0,2	9	9	0,1	23,2
Financiera Crediscotia	0,0	0	0	-	-100,0
Financiera Compartamos	0,0	0	0	-	-100,0
Financiera Mitsui Auto	0,0	0	0	-	-
Empresas de Crédito	0,3	13	13	-1,8	-44,6
EC Alternativa	0,3	13	13	-1,8	-44,6
EC Inversiones La Cruz	0,0	0	0	-	-
Cajas Rurales	0,3	11	12	0,6	-11,9
CRAC Los Andes	0,3	11	12	0,6	-11,9
Total general	100,0	4 220	4 253	0,8	4,1

1/ Los saldos en moneda extranjera se valúan al tipo de cambio constante de diciembre de 2024 (S/ 3,77)

Fuente: SBS y AFP

Elaboración: BCRP - Sucursal Iquitos, Departamento de Estudios Económicos

2. Depósitos

- Los depósitos en San Martín crecieron 18,7 por ciento interanual en octubre, a S/ 2 819 millones, debido a los mayores depósitos en la Banca Múltiple, los cuales se incrementaron en 22,1 por ciento. Asimismo, se incrementaron los depósitos en las Cajas Rurales (57,5 por ciento), en las Cajas Municipales (20,5 por ciento) y en el Banco de la Nación (6,5 por ciento). Sin embargo, se redujeron en las Financieras (-35,5 por ciento).

- Por modalidad de captación, se incrementaron los depósitos a la vista (24,2 por ciento), los depósitos de ahorro (20,8 por ciento) y los depósitos a plazo (5,0 por ciento).

Cuadro N° 10
San Martín: Depósitos 1/
(Millones de soles)

	Estructura % oct-25	Saldo en millones de soles con TCF 1/		Tasa de crecimiento (%)	
		sep-25	oct-25	Mes	12 Meses
Banco de la Nación	15,3	433	432	-0,3	6,5
Banco de la Nación	15,3	433	432	-0,3	6,5
Sin BN y Agrobanco	84,7	2 368	2 387	0,8	21,2
Banca Múltiple	65,8	1 834	1 856	1,2	22,1
Financieras	0,5	12	13	5,0	-35,5
Cajas Municipales	18,4	521	518	-0,7	20,5
Cajas Rurales	0,0	0	0	-25,0	57,5
TOTAL	100,0	2 801	2 819	0,6	18,7
Vista	23,4	636	659	3,6	24,2
Ahorro	60,7	1 713	1 711	-0,2	20,8
A plazo	15,9	452	450	-0,5	5,0
MN	89,4	2 516	2 521	0,2	16,0
ME	10,6	285	298	4,6	47,4
Coef. de Dolarización (%)		10,2	10,6		

1/ Los saldos en moneda extranjera se valúan al tipo de cambio constante de diciembre de 2024 (S/3,77)
Fuente: SBS y AFP
Elaboración: BCRP - Sucursal Iquitos, Departamento de Estudios Económicos

- En cuanto al tipo de moneda, los depósitos en soles crecieron en 16,0 por ciento, capturando un 89,4 por ciento del total de los depósitos; asimismo, los depósitos en moneda extranjera, que concentraron el 10,6 por ciento restante, se incrementaron en 47,4 por ciento.

Gráfico N° 8
SAN MARTÍN: EVOLUCIÓN DE LOS DEPÓSITOS
(Var. % respecto a similar mes del año anterior)

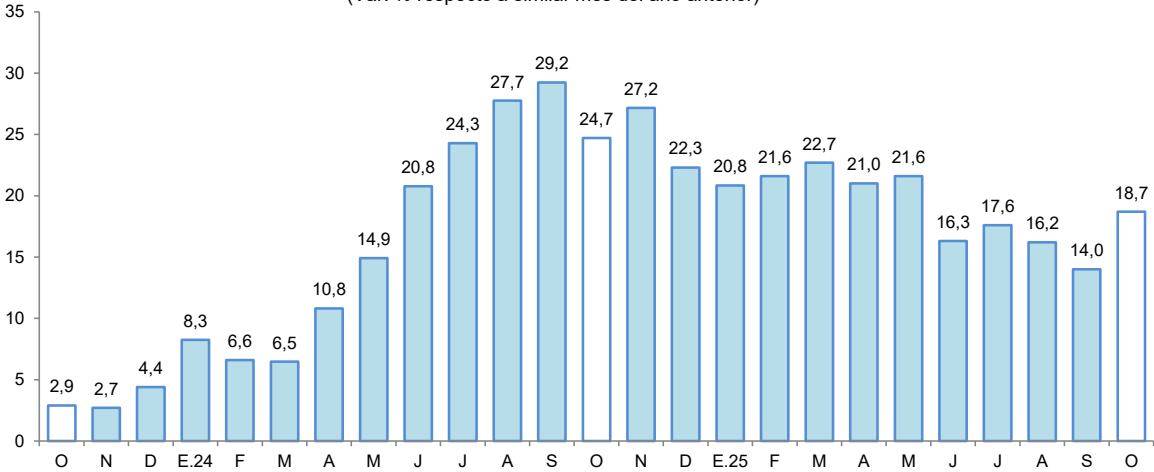

Fuente: SBS

- El coeficiente de dolarización de los depósitos alcanzó el 10,6 por ciento, mayor en 2,1 puntos porcentuales al registrado en octubre de 2024.

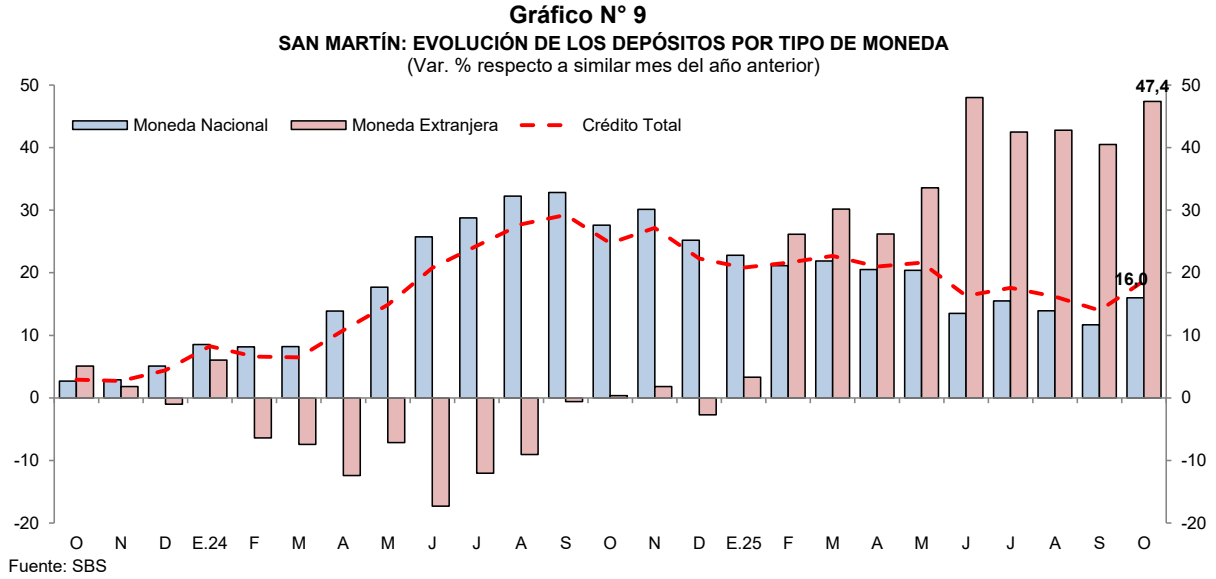

V. EJECUCIÓN DEL PRESUPUESTO DE GASTOS DEL GOBIERNO GENERAL

1. Gasto corriente no financiero

- El gasto corriente no financiero creció un 2,9 por ciento interanual en octubre, explicado por el mayor monto devengado en los tres niveles de gobierno; así, el Gobierno Regional lo incrementó en 4,7 por ciento, debido a mayores desembolsos en adquisición de bienes y contratación de servicios; los Gobiernos Locales lo aumentaron en 1,1 por ciento, explicado por mayores montos devengados en remuneraciones, pago de pensiones y otras prestaciones sociales; y el Gobierno Nacional lo expandió en 0,3 por ciento, sustentado por mayores erogaciones en otros gastos corrientes, pagos al personal y obligaciones sociales.
- En el periodo enero-octubre, el gasto corriente no financiero registró un crecimiento de 1,3 por ciento interanual, debido al mayor gasto de los Gobiernos Locales (5,4 por ciento) y del Gobierno Regional (5,2 por ciento).

Cuadro N° 11
SAN MARTÍN: GASTO CORRIENTE NO FINANCIERO ^{1/}
(Millones de soles)

	Octubre			Enero - Octubre		
	2024	2025	Var. % real	2024	2025	Var. % real
Gobierno nacional	80,3	81,7	0,3	946,4	902,6	- 6,1
Gobierno regional	149,5	158,7	4,7	1 450,1	1 548,7	5,2
Gobiernos locales	38,5	39,4	1,1	341,5	365,4	5,4
Total	268,3	279,8	2,9	2 737,9	2 816,7	1,3

1/ Información actualizada al 1 de Noviembre de 2025.

Fuente: MEF.

Elaboración: BCRP, Sucursal Iquitos.

2. Inversión pública

- La inversión pública decreció 3,6 por ciento en octubre, debido al menor dinamismo del Gobierno Nacional, cuya ejecución retrocedió 29,5 por ciento por el menor avance de obras en los sectores ambiente, transporte y saneamiento; sin embargo, en el Gobierno Regional aumentó 14,9 por ciento, explicado por el mayor desarrollo de obras en los sectores agropecuario, educación y planeamiento; y en los Gobiernos Locales se elevó 0,3 por ciento, respaldado por la mayor inversión en los sectores transporte, agropecuario y vivienda.
- En el periodo enero-octubre, la inversión pública aumentó 6,9 por ciento, influyendo la mayor ejecución de obras por parte del Gobierno Regional (40,6 por ciento).

Cuadro N° 12
SAN MARTÍN: INVERSIÓN PÚBLICA ^{1/2/}
(Millones de soles)

	Octubre			Enero - Octubre		
	2024	2025	Var. % real	2024	2025	Var. % real
Gobierno nacional	45,3	32,4	-29,5	290,8	285,8	-3,2
Gobierno regional	53,2	62,0	14,9	352,8	503,3	40,6
Gobiernos locales	49,5	50,3	0,3	425,7	371,8	-14,0
Total	148,1	144,7	-3,6	1 069,3	1 160,9	6,9

1/ Información actualizada al 1 de Noviembre de 2025.

2/ Comprende la adquisición de activos no financieros.

Fuente: MEF.

Elaboración: BCRP, Sucursal Iquitos.

Gráfico N° 10
SAN MARTÍN: INVERSIÓN PÚBLICA
(Var. % real respecto a similar periodo del año anterior)

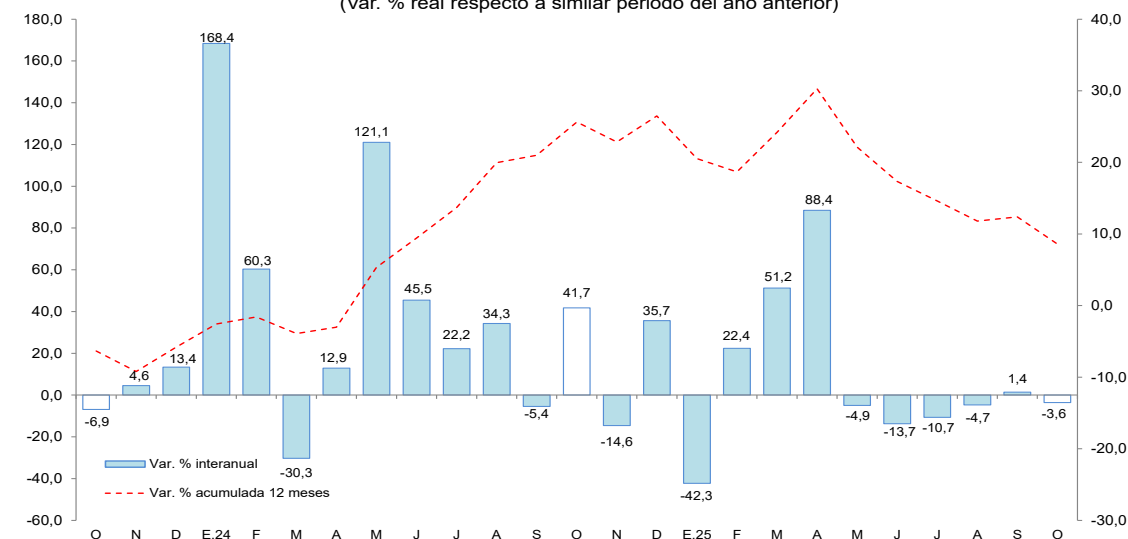

Fuente: MEF.

Elaboración: BCRP, Sucursal Iquitos.

- Entre enero y octubre, la ejecución de la inversión pública alcanzó el 63,8 por ciento del Presupuesto Institucional Modificado (PIM). A nivel desagregado, el Gobierno Regional ejecutó el 74,0 por ciento de su PIM, el Gobierno Nacional alcanzó 61,4 por ciento, y los Gobiernos Locales registraron una ejecución del 55,3 por ciento.

- Los proyectos con mayor monto devengado en octubre de 2025, por nivel de gobierno, fueron los siguientes:
- El **Gobierno Nacional** invirtió S/ 9,4 millones en la construcción del puente Tarata, en la provincia de Mariscal Cáceres; S/ 7,2 millones en la creación de banda ancha para la conectividad integral y el desarrollo social de la región San Martín; S/ 5,4 millones en la renovación del puente ubicado en la carretera EMP. PE-5N – Tingo de Ponasa – Shamboyacu, en el distrito de Picota; S/ 3,0 millones en la construcción de los puentes Naranjillo y Aguas Claras en el tramo Rioja-Corral Quemado (IIRSA Norte), en el distrito de Nueva Cajamarca; S/ 2,3 millones en la remodelación de la I.E. N°0050 Abraham Cárdenas Ruiz, en el distrito de Bellavista; entre otros.
- El **Gobierno Regional** invirtió S/ 5,3 millones en el mejoramiento del servicio de agua para riego del canal Luchador – Shica en los distritos de Soritor, Habana y Calzada; S/ 4,5 millones en el mejoramiento del servicio de agua para riego del canal Tioyacu – La Unión en Atumplaya y Domingo Puesto, en el distrito de Moyobamba; S/ 2,9 millones en el mejoramiento del establecimiento de salud de Tabalosos Nivel I-4, en el distrito de Tabalosos; S/ 2,8 millones en el mejoramiento de la I.E. N°0106 Alfonso Ugarte Vernal, en el distrito de Tarapoto; S/ 2,7 millones en el mejoramiento del sistema de riego del canal principal Michuco en los distritos de Nueva Cajamarca y San Fernando; entre otros.
- Los **Gobiernos Locales** invirtieron S/ 2,9 millones en la creación de infraestructura vial, en el distrito de Pólvora; S/ 2,5 millones en la creación de la defensa del río Huallaga en Utcurarca, en el distrito de Alberto Leveau; S/ 2,4 millones en el mejoramiento del servicio de transitabilidad del camino vecinal Alto Perú – Puerto Progreso – Paitoja, en el distrito de Soritor; S/ 2,2 millones en el mejoramiento del camal municipal, en el distrito de Nueva Cajamarca; S/ 2,1 millones en la creación de infraestructura de riego mediante paneles solares en Valparaíso y la Unión, en el distrito de Bajo Biavo; entre otros.

VI. ANEXOS



BANCO CENTRAL DE RESERVA DEL PERÚ – SUCURSAL IQUITOS

Anexo Nº 01

SAN MARTÍN: PRODUCCIÓN AGROPECUARIA ^{1/}
(T.M.)

	2024			Total	2025										
	oct.	nov.	dic.	Ene.-Dic.	ene.	feb.	mar.	abr.	may.	jun.	jul.	ago.	sep.	oct.	
TOTAL AGRÍCOLA	488 608	519 911	550 828	6 472 584	540 253	553 541	594 370	589 539	610 745	612 061	608 740	531 879	468 810	528 800	TOTAL AGRÍCOLA
Arroz cáscara	68 908	72 255	69 213	860 493	49 266	60 289	68 281	70 948	81 001	75 799	85 874	70 398	67 266	71 258	Arroz cáscara
Plátano	31 948	34 289	38 325	437 550	38 816	40 390	39 254	38 554	40 822	38 668	36 686	33 610	32 593	37 161	Plátano
Yuca	7 736	8 599	7 949	109 841	6 134	4 377	8 296	9 100	9 236	10 083	10 737	9 763	10 377	8 442	Yuca
Naranja	1 051	1 661	3 110	72 014	1 671	2 619	3 509	4 845	5 434	6 926	21 828	9 840	2 107	1 186	Naranja
Papaya	1 906	2 083	2 415	26 561	2 281	2 178	1 930	1 678	1 901	2 372	2 299	2 098	2 149	1 883	Papaya
Piña	1 723	1 391	1 427	17 278	1 872	1 753	1 651	1 847	1 917	2 136	2 209	2 146	2 156	2 288	Piña
Cocotero	839	908	1 015	10 869	930	1 102	1 014	1 087	970	967	925	850	799	898	Cocotero
Tomate	297	239	219	2 577	143	106	99	212	198	133	118	215	234	432	Tomate
Pijuayo	0	1	5	19 742	19	5 605	8 163	4 987	3	0	0	0	0	0	Pijuayo
Caña de azúcar	10 921	11 240	12 016	150 970	13 844	13 725	14 925	13 402	13 925	10 992	11 358	10 421	9 427	10 088	Caña de azúcar
Maíz amarillo duro	1 869	2 075	5 572	231 244	28 425	20 697	18 262	1 785	9 641	57 410	49 570	18 247	2 127	2 496	Maíz amarillo duro
Palma aceitera	64 507	56 682	47 360	543 892	43 646	35 774	42 922	41 721	44 840	38 814	42 205	45 730	46 976	54 700	Palma aceitera
Cacao	3 080	3 114	2 898	63 761	3 333	3 473	5 706	8 845	9 547	9 299	7 838	4 542	3 596	2 967	Cacao
Café	0	1	3	82 909	1 573	4 008	10 366	20 805	21 614	14 451	6 170	4 362	1 235	0	Café
Sacha inchi	84	75	89	1 261	77	64	69	81	83	92	99	88	91	82	Sacha inchi
Otros agrícolas															Otros agrícolas
Stevia	0	0	0	0	0	0	0	0	0	0	0	0	0	0	Stevia
Algodón	451	0	0	616	0	0	0	0	0	0	0	51	63	48	Algodón
Tabaco	300	300	300	3 630	700	700	700	700	700	700	700	700	700	700	Tabaco
Aguaje	1 581	1 609	552	20 680	1 364	1 512	1 512	1 504	1 540	1 752	1 119	1 393	2 314	2 318	Aguaje
Caimito	0	0	0	873	85	350	151	23	5	0	0	0	0	0	Caimito
Cocona	70	72	85	1 001	69	57	54	52	70	54	59	58	68	70	Cocona
Pacae	0	0	0	7 353	1 411	3 470	1 816	358	99	0	0	1	1	0	Pacae
Toronja	3	1	2	30	2	4	3	4	4	1	1	2	2	2	Toronja
Resto agrícola	291 333	323 318	358 274	3 807 439	344 594	351 290	365 688	367 003	367 195	341 412	328 946	317 367	284 531	331 782	Resto agrícola
TOTAL PECUARIO	8 563	8 677	9 331	109 711	9 132	9 032	9 389	10 035	10 157	9 777	9 746	8 797	8 649	8 749	TOTAL PECUARIO
Carne de ave	3 744	3 485	3 908	46 122	3 818	3 709	3 960	4 458	4 741	4 307	4 243	3 696	3 628	3 790	Carne de ave
Carne de porcino	284	336	531	4 134	394	350	368	340	369	350	338	328	325	295	Carne de porcino
Carne de vacuno	871	1 064	1 069	11 552	1 051	977	990	990	887	971	922	945	950	947	Carne de vacuno
Carne de ovino	13	12	16	150	11	12	10	12	13	12	13	16	14	13	Carne de ovino
Leche	2 460	2 574	2 577	34 002	2 658	2 932	2 869	3 004	3 010	3 111	3 166	2 653	2 512	2 492	Leche
Huevos	1 192	1 205	1 230	13 751	1 199	1 052	1 192	1 231	1 138	1 027	1 064	1 159	1 221	1 212	Huevos

^{1/} Cifras preliminares.

Fuente: Dirección Regional de Agricultura de San Martín.

Elaboración: BCRP - Sucursal Iquitos.



Anexo N° 02

SAN MARTÍN: PRODUCCIÓN PESQUERA
(T.M.)

	2024			Total	2025										
	oct.	nov.	dic.	Ene.-Dic.	ene.	feb.	mar.	abr.	may.	jun.	jul.	ago.	sep.	oct.	
A. INGRESO OTROS DPTOS.	517	524	516	6 699	511	548	514	601	583	566	589	608	599	582	A. INGRESO OTROS DPTOS.
Fresco	301	303	297	3 822	294	330	286	350	322	313	327	342	341	348	Fresco
Salpreso	13	13	13	174	13	13	12	17	18	17	18	17	16	16	Salpreso
Seco-salado	203	209	207	2 704	204	205	216	234	243	236	245	249	242	218	Seco-salado
B. PRODUCCIÓN INTERNA	233	247	243	2 738	212	185	230	201	236	215	205	212	199	187	B. PRODUCCIÓN INTERNA
Acuicultura	230	243	239	2 703	209	182	227	198	234	212	204	207	194	182	Acuicultura
Extracción río Huallaga	3	4	4	35	3	3	3	3	3	3	1	5	6	6	Extracción río Huallaga
TOTAL DESEMBARQUE (A+B)	750	771	759	9 438	723	734	744	802	819	781	794	820	799	769	TOTAL DESEMBARQUE (A+B)

Fuente: Dirección Regional de la Producción de San Martín.

Elaboración: BCRP - Sucursal Iquitos.



Anexo N° 03

SAN MARTÍN: PRODUCCIÓN DE MADERA ROLLIZA ^{1/}
(m3)

	2024			Total	2025										
	oct.	nov.	dic.	Ene.-Dic.	ene.	feb.	mar.	abr.	may.	jun.	jul.	ago.	sep.	oct.	
Especies de madera															Especies de madera
Alfaro	16	0	0	206	0	0	0	0	0	0	0	43	17	n.d.	Alfaro
Ana caspi	0	0	0	0	0	0	0	0	0	0	0	0	0	n.d.	Ana caspi
Bolaina	0	0	0	1 126	202	73	33	131	115	56	201	131	165	n.d.	Bolaina
Caoba	0	0	0	16	0	0	9	0	0	12	0	0	0	n.d.	Caoba
Capirona	0	0	0	29	11	1	0	0	0	6	3	22	0	n.d.	Capirona
Catahua	0	0	9	81	24	20	0	0	0	0	193	139	93	n.d.	Catahua
Cedro	0	0	0	0	0	0	0	0	0	0	0	0	0	n.d.	Cedro
Cedro (Otros)	68	0	0	419	0	0	0	0	0	39	7	0	2	n.d.	Cedro (Otros)
Copaiba	0	0	0	0	0	0	0	0	0	0	0	0	0	n.d.	Copaiba
Cumala	15	0	69	341	0	0	0	3	3	1	6	57	14	n.d.	Cumala
Estoraque	0	0	0	0	0	0	0	0	0	0	0	0	0	n.d.	Estoraque
Huangana shiringa	0	0	0	0	0	0	0	0	0	0	0	0	0	n.d.	Huangana shiringa
Huayruro	0	0	69	106	0	0	0	0	2	5	3	0	0	n.d.	Huayruro
Ishpingo	0	0	0	2	0	0	0	0	13	2	8	0	2	n.d.	Ishpingo
Leche caspi	0	5	0	59	0	0	0	0	17	1	9	0	0	n.d.	Leche caspi
Manchinga	19	0	0	561	0	0	0	8	9	13	68	46	41	n.d.	Manchinga
Marupa	0	0	28	39	0	0	0	0	0	0	0	0	0	n.d.	Marupa
Mashonaste	0	0	0	9	0	0	0	5	0	1	6	10	3	n.d.	Mashonaste
Moena	37	3	96	1 461	0	0	0	2	28	1	31	40	53	n.d.	Moena
Papelillo Caspi	0	0	13	13	0	0	0	0	0	0	0	0	0	n.d.	Papelillo Caspi
Pashaco	3	4	3	145	0	0	0	6	22	0	27	0	5	n.d.	Pashaco
Pumaquiro	0	0	0	0	0	0	0	0	0	0	0	0	0	n.d.	Pumaquiro
Quina Quina	0	0	4	8	0	0	0	0	0	0	0	0	0	n.d.	Quina Quina
Quinilla	9	0	0	11	0	0	0	0	0	0	0	0	0	n.d.	Quinilla
Tornillo	1 675	225	463	8 162	301	0	0	0	0	0	544	1 681	2 595	n.d.	Tornillo
Otros	74	39	112	4 017	44	22	15	151	334	78	553	785	559	n.d.	Otros
TOTAL	1 916	276	867	16 812	582	116	57	306	542	215	1 660	2 953	3 548	n.d.	TOTAL

Fuente: Dirección de Gestión Forestal y Fauna Silvestre - Autoridad Regional Ambiental.

Elaboración: BCRP - Sucursal Iquitos.



Anexo N° 04

SAN MARTÍN: PRODUCCIÓN DE MADERA ASERRADA
(m3)

	2024			Total	2025										
	oct.	nov.	dic.	Ene.-Dic.	ene.	feb.	mar.	abr.	may.	jun.	jul.	ago.	sep.	oct.	
Especies de madera															Especies de madera
Alfaro	0	4	0	6	0	0	1	0	0	26	7	0	0	n.d.	Alfaro
Ana caspi	11	10	57	167	3	12	49	37	10	3	3	0	3	n.d.	Ana caspi
Bolaina	41	53	96	7 854	1 022	486	837	895	761	538	905	736	970	n.d.	Bolaina
Caoba	0	0	0	34	0	0	0	0	0	0	0	2	1	n.d.	Caoba
Capirona	2	4	103	274	73	12	4	0	3	0	0	12	23	n.d.	Capirona
Catahua	11	11	27	121	18	7	2	0	0	10	1	34	38	n.d.	Catahua
Cedro	11	10	0	94	54	39	2	32	43	3	16	2	0	n.d.	Cedro
Cedro (Otros)	0	0	0	149	8	6	3	56	16	26	12	0	0	n.d.	Cedro (Otros)
Copaiba	19	9	11	179	5	16	11	5	0	0	0	0	0	n.d.	Copaiba
Cumala	22	28	24	465	32	23	49	6	8	3	43	19	23	n.d.	Cumala
Estoraque	0	0	2	9	0	0	0	0	0	0	0	0	0	n.d.	Estoraque
Huayruro	52	39	22	341	5	21	18	5	0	0	12	0	0	n.d.	Huayruro
Ishpingo	0	0	0	0	0	0	0	4	0	0	0	0	0	n.d.	Ishpingo
Leche caspi	0	2	6	119	15	0	9	0	7	7	7	11	0	n.d.	Leche caspi
Manchinga	7	2	16	274	0	10	0	11	5	31	26	49	18	n.d.	Manchinga
Marupa	3	6	4	52	0	0	9	0	0	3	0	0	0	n.d.	Marupa
Mashonaste	0	3	1	74	1	1	3	0	4	3	9	4	0	n.d.	Mashonaste
Moena	20	12	33	455	110	28	30	5	1	7	24	33	4	n.d.	Moena
Papelillo caspi	9	8	10	196	42	7	19	0	7	16	4	24	7	n.d.	Papelillo caspi
Pashaco	31	9	13	367	26	0	25	17	15	18	31	29	13	n.d.	Pashaco
Pumaquiro	0	0	0	4	0	5	0	0	0	0	0	0	0	n.d.	Pumaquiro
Quina quina	0	0	37	100	2	20	30	0	0	7	12	12	11	n.d.	Quina quina
Quinilla	43	13	29	299	20	16	18	49	67	49	37	32	19	n.d.	Quinilla
Rifari	4	4	0	118	5	7	48	7	0	12	0	2	0	n.d.	Rifari
Rifión de huangana	0	0	0	11	0	0	0	0	0	0	0	0	0	n.d.	Rifión de huangana
Tornillo	71	64	177	2 860	525	310	156	95	132	1	48	636	960	n.d.	Tornillo
Zapote	7	0	2	69	1	0	0	4	11	0	0	0	0	n.d.	Zapote
Otros	202	198	208	4 433	301	130	349	226	213	192	218	438	249	n.d.	Otros
TOTAL	565	488	879	19 123	2 267	1 154	1 672	1 456	1 304	954	1 414	2 073	2 341	n.d.	TOTAL

Fuente: Dirección de Gestión Forestal y Fauna Silvestre - Autoridad Regional Ambiental de San Martín.

Elaboración: BCRP - Sucursal Iquitos.



Anexo N° 05

SAN MARTIN: PRODUCCIÓN MANUFACTURERA ^{1/}
(Índice de volumen físico: 2007=100)

C I I U	2024			Total	2025										C I I U
	oct.	nov.	dic.	Ene.-Dic.	ene.	feb.	mar.	abr.	may.	jun.	jul.	ago.	sep.	oct.	
MANUFACTURA PRIMARIA	0,0	0,0	0,0	0,0	0,0	0,0	0,0	0,0	0,0	0,0	0,0	0,0	0,0	0,0	MANUFACTURA PRIMARIA
2320 - Biodiesel	0,0	0,0	0,0	0,0	0,0	0,0	0,0	0,0	0,0	0,0	0,0	0,0	0,0	0,0	2320 - Biodiesel
MANUFACTURA NO PRIMARIA	238,7	210,0	187,5	183,2	213,7	171,8	167,7	137,2	161,1	176,3	173,1	192,9	214,4	232,3	MANUFACTURA NO PRIMARIA
1514 - Aceite y manteca	352,5	307,0	268,3	251,9	304,1	235,9	218,3	168,9	209,0	241,3	228,5	245,7	290,6	333,1	1514 - Aceite y manteca
1520 - Quesos y mantequillas	0,0	0,0	0,0	0,0	0,0	0,0	0,0	0,0	0,0	0,0	0,0	0,0	0,0	0,0	1520 - Quesos y mantequillas
1543 - Chocolates	0,0	0,0	0,0	0,0	0,0	0,0	0,0	0,0	0,0	0,0	0,0	0,0	0,0	0,0	1543 - Chocolates
1554 - Bebidas gaseosas	0,0	0,0	0,0	0,0	0,0	0,0	0,0	0,0	0,0	0,0	0,0	0,0	0,0	0,0	1554 - Bebidas gaseosas
2010 - Madera aserrada	13,2	11,4	20,6	37,3	53,0	27,0	39,1	34,1	30,5	22,3	33,1	48,5	53,6	30,2	2010 - Madera aserrada
2411 - Jabón	664,7	544,7	321,7	590,4	631,9	431,6	630,6	378,7	468,0	441,0	426,4	570,0	341,6	367,7	2411 - Jabón
2695 - Ladrillos, bloques y adoquines	0,0	0,0	0,0	0,0	0,0	0,0	0,0	0,0	0,0	0,0	0,0	0,0	0,0	0,0	2695 - Ladrillos, bloques y adoquines
2694 - Cemento	246,2	227,5	223,6	209,4	218,2	212,5	210,7	205,1	219,7	223,4	232,7	265,6	277,1	274,7	2694 - Cemento
TOTAL	220,9	194,4	173,5	169,6	197,9	159,1	155,3	127,0	149,1	163,2	160,2	178,6	198,5	215,0	TOTAL

1/ Cifras preliminares

Fuente: Dirección Regional de la Producción de San Martín - Encuesta a Empresas Industriales.

Elaboración: BCRP - Sucursal Iquitos.



Anexo N° 06

SAN MARTIN: PRODUCCIÓN MANUFACTURERA ^{1/}
(Variación porcentual)

C I I U	2024			Total	2025										C I I U
	oct.	nov.	dic.	Ene.-Dic.	ene.	feb.	mar.	abr.	may.	jun.	jul.	ago.	sep.	oct.	
MANUFACTURA PRIMARIA	0,0	0,0	0,0	0,0	0,0	0,0	0,0	0,0	0,0	0,0	0,0	0,0	0,0	0,0	MANUFACTURA PRIMARIA
2320 - Biodiesel	0,0	0,0	0,0	0,0	0,0	0,0	0,0	0,0	0,0	0,0	0,0	0,0	0,0	0,0	2320 - Biodiesel
MANUFACTURA NO PRIMARIA	37,6	28,6	3,3	7,5	8,1	-0,5	6,5	15,7	6,2	2,9	-9,0	-1,3	3,6	-2,7	MANUFACTURA NO PRIMARIA
1514 - Aceite y manteca	26,8	15,4	4,9	2,5	7,0	0,1	14,6	-12,0	10,7	6,7	-5,5	-4,7	4,6	-5,5	1514 - Aceite y manteca
1520 - Quesos y mantequillas	0,0	0,0	0,0	0,0	0,0	0,0	0,0	0,0	0,0	0,0	0,0	0,0	0,0	0,0	1520 - Quesos y mantequillas
1543 - Chocolates	0,0	0,0	0,0	0,0	0,0	0,0	0,0	0,0	0,0	0,0	0,0	0,0	0,0	0,0	1543 - Chocolates
1554 - Bebidas gaseosas	0,0	0,0	0,0	0,0	0,0	0,0	0,0	0,0	0,0	0,0	0,0	0,0	0,0	0,0	1554 - Bebidas gaseosas
2010 - Madera aserrada	-72,0	-61,3	52,8	37,3	1163,3	254,5	-18,2	-38,4	-28,7	-52,4	-48,2	-7,3	-34,2	128,7	2010 - Madera aserrada
2411 - Jabón	21,5	21,3	-51,2	32,5	-12,2	-31,0	-20,1	-43,1	1,9	-16,9	-32,8	9,7	-44,0	-44,7	2411 - Jabón
2695 - Ladrillos, bloques y adoquines	0,0	0,0	0,0	0,0	0,0	0,0	0,0	0,0	0,0	0,0	0,0	0,0	0,0	0,0	2695 - Ladrillos, bloques y adoquines
2694 - Cemento	154,8	137,5	10,8	15,7	2,4	-0,9	0,5	817,5	2,0	5,4	-5,7	5,9	19,9	11,6	2694 - Cemento
TOTAL	37,6	28,6	3,3	7,5	8,1	-0,5	6,5	15,7	6,2	2,9	-9,0	-1,3	3,6	-2,7	TOTAL

1/ Cifras preliminares

Fuente: Dirección Regional de la Producción de San Martín - Encuesta a Empresas Industriales.

Elaboración: BCRP - Sucursal Iquitos.



Anexo N° 07

SAN MARTÍN: TRABAJADORES ASALARIADOS PRIVADOS FORMALES
POR SECTORES ECONÓMICOS
(Variación porcentual con respecto al mismo mes del año anterior)

Año	Mes	Agricultura	Minería	Manufactura	Construcción	Comercio	Servicios	Total
2024	OCT.	6,1	12,0	5,8	18,4	8,3	2,4	7,7
	NOV.	5,4	3,8	2,5	18,3	7,4	0,9	6,4
	DIC.	5,6	-3,7	4,4	9,8	6,0	1,8	6,0
2025	ENE.	9,8	-7,4	7,0	13,8	7,2	2,5	8,0
	FEB.	2,1	-5,6	3,7	22,4	10,3	4,1	8,5
	MAR.	2,6	-7,4	6,6	3,7	8,8	5,1	7,3
	ABR.	2,1	-5,6	4,5	-3,4	11,0	3,8	6,4
	MAY.	2,6	-5,6	1,8	1,7	9,3	2,9	5,7
	JUN.	4,5	-3,8	0,2	0,0	9,8	1,8	5,1
	JUL.	4,7	-7,4	-5,6	-2,6	8,8	2,0	4,2
	AGO.	3,7	-9,1	-2,3	-0,2	5,7	3,0	4,6
	SET.	-0,6	-7,1	-1,8	2,2	8,0	3,1	4,7
	OCT.	n.d.	n.d.	n.d.	n.d.	n.d.	n.d.	n.d.

Fuente: MTPE – Planilla electrónica - PLAME y T-registro.

Elaboración: BCRP - Sucursal Iquitos.

BANCO CENTRAL DE RESERVA DEL PERÚ – SUCURSAL IQUITOS

Anexo N° 08

SAN MARTÍN: EXPORTACIONES POR GRUPO DE PRODUCTOS
(Valor FOB - Millones de US\$)

	2024			Total	2025										
	oct.	nov.	dic.	Ene.-Dic.	ene.	feb.	mar.	abr.	may.	jun.	jul.	ago.	sep.	oct.	
1. Productos tradicionales	4,3	2,8	2,3	25,2	0,7	0,8	1,6	1,4	2,0	4,4	3,6	5,0	6,9	4,0	1. Productos tradicionales
Pesqueros	0,0	0,0	0,0	0,0	0,0	0,0	0,0	0,0	0,0	0,0	0,0	0,0	0,0	0,0	Pesqueros
Agrícolas	4,3	2,8	2,3	25,2	0,7	0,8	1,6	1,4	2,0	4,4	3,6	5,0	6,9	4,0	Agrícolas
2. Productos no tradicionales	24,5	21,6	33,2	266,3	37,5	32,0	19,3	13,4	31,1	61,6	76,5	62,8	68,3	37,7	2. Productos no tradicionales
Forestales	0,0	0,0	0,0	0,0	0,0	0,0	0,0	0,0	0,0	0,0	0,0	0,0	0,0	0,0	Forestales
Madera aserrada	0,0	0,0	0,0	0,0	0,0	0,0	0,0	0,0	0,0	0,0	0,0	0,0	0,0	0,0	Madera aserrada
Tablillas y frisos	0,0	0,0	0,0	0,0	0,0	0,0	0,0	0,0	0,0	0,0	0,0	0,0	0,0	0,0	Tablillas y frisos
Pisos machimbrados	0,0	0,0	0,0	0,0	0,0	0,0	0,0	0,0	0,0	0,0	0,0	0,0	0,0	0,0	Pisos machimbrados
Otros acabados	0,0	0,0	0,0	0,0	0,0	0,0	0,0	0,0	0,0	0,0	0,0	0,0	0,0	0,0	Otros acabados
Pesqueros	0,0	0,0	0,0	0,0	0,0	0,0	0,0	0,0	0,0	0,0	0,0	0,0	0,0	0,0	Pesqueros
Paiche salado	0,0	0,0	0,0	0,0	0,0	0,0	0,0	0,0	0,0	0,0	0,0	0,0	0,0	0,0	Paiche salado
Agroindustriales	23,4	20,7	33,0	260,1	36,9	31,7	19,1	13,1	31,0	61,5	76,0	62,5	68,3	37,4	Agroindustriales
Aceite crudo de palma	0,0	0,0	0,0	0,3	0,0	0,0	0,1	0,0	0,0	0,0	0,0	0,0	0,0	0,0	Aceite crudo de palma
Aceite crudo de palmiste	0,0	0,0	0,0	0,4	0,0	0,0	0,0	0,0	0,0	0,0	0,0	0,0	0,0	0,0	Aceite crudo de palmiste
Aceite refinado de palma	4,7	4,0	4,0	43,8	3,6	2,0	3,7	2,0	2,2	1,9	2,0	1,5	2,3	3,2	Aceite refinado de palma
Aceite refinado de palmiste	0,7	0,3	0,7	6,9	1,2	0,8	1,1	0,4	0,7	0,3	0,8	1,7	0,7	1,7	Aceite refinado de palmiste
Aceite vegetal	0,1	0,1	0,1	0,5	0,0	0,0	0,0	0,0	0,0	0,1	0,0	0,0	0,0	0,0	Aceite vegetal
Cacao en grano	15,4	13,0	25,9	166,2	30,1	24,4	10,1	7,6	24,4	55,5	70,6	55,4	62,0	26,2	Cacao en grano
Chocolates	0,0	0,0	0,0	0,0	0,0	0,0	0,0	0,0	0,0	0,0	0,0	0,0	0,0	0,0	Chocolates
Conservas de palmito	0,9	1,0	1,1	12,4	0,8	1,2	1,5	1,3	1,4	1,3	1,0	1,3	0,5	1,0	Conservas de palmito
Estearina de palma	0,7	1,0	0,2	14,3	0,7	1,8	1,3	1,2	1,0	1,5	0,8	0,9	1,3	4,0	Estearina de palma
Manteca vegetal	0,5	1,0	0,4	8,0	0,2	1,2	1,0	0,4	0,6	0,7	0,6	1,1	0,8	0,8	Manteca vegetal
Puros+cigarros+pack	0,0	0,0	0,0	0,0	0,0	0,0	0,0	0,0	0,0	0,0	0,0	0,0	0,0	0,0	Puros+cigarros+pack
Tabaco negro y rubio	0,0	0,1	0,3	2,3	0,0	0,0	0,0	0,0	0,5	0,0	0,0	0,1	0,5	0,0	Tabaco negro y rubio
Uña de gato	0,0	0,0	0,0	0,0	0,0	0,0	0,0	0,0	0,0	0,0	0,0	0,0	0,0	0,0	Uña de gato
Resto 2/	1,2	0,9	0,2	6,1	0,6	0,3	0,2	0,3	0,1	0,1	0,4	0,3	0,0	0,3	Resto 2/
Resto 2/	1,2	0,9	0,2	6,1	0,6	0,3	0,2	0,3	0,1	0,1	0,4	0,3	0,0	0,3	Resto 2/
TOTAL EXPORTACIONES (1+2)	28,9	24,4	35,5	291,5	38,2	32,7	20,9	14,8	33,1	66,0	80,1	67,8	75,3	41,7	TOTAL EXPORTACIONES (1+2)

1/ Plantas vivas, achiote, maca, semillas de pijuayo, etc.

2/ Manufactura de piedras preciosas, bisutería, material publicitario, objetos de adorno, etc.

Fuente: SUNAT - ADUANAS.

Elaboración: BCRP - Sucursal Iquitos.



Anexo N° 09

SAN MARTÍN: EJECUCIÓN DEL PRESUPUESTO DE GASTOS DEL GOBIERNO NACIONAL ^{1/}
(Millones de soles)

	2024			Total	2025										
	oct.	nov.	dic.	Ene.-Dic.	ene.	feb.	mar.	abr.	may.	jun.	jul.	ago.	sep.	oct.	
GASTOS NO FINANCIEROS	125,7	137,8	195,3	1 574,8	65,7	168,3	113,0	152,0	115,7	142,4	116,2	119,2	86,4	124,4	GASTOS NO FINANCIEROS
a. GASTOS CORRIENTES	80,3	92,9	138,0	1 177,3	55,0	145,1	89,0	66,2	96,3	110,4	94,3	93,9	70,8	81,7	a. GASTOS CORRIENTES
1. Personal y obligaciones	28,7	30,3	36,8	351,1	32,6	30,7	30,6	29,8	33,3	30,9	38,8	30,7	30,8	31,0	1. Personal y obligaciones
2. Pensiones y prestaciones sociales	3,1	2,8	4,9	35,5	3,2	3,1	3,3	3,3	3,3	3,4	5,4	3,2	3,3	3,2	2. Pensiones y prestaciones sociales
3. Bienes y servicios	15,4	46,6	68,3	449,1	6,9	50,5	25,4	13,0	21,2	30,0	14,5	37,1	17,6	15,9	3. Bienes y servicios
4. Donaciones y transferencias	4,4	0,1	1,4	109,5	0,0	39,4	6,5	0,0	0,0	17,7	0,7	0,5	1,6	0,1	4. Donaciones y transferencias
5. Otros gastos corrientes	28,7	13,1	26,6	232,1	12,3	21,4	23,3	20,1	38,6	28,4	34,9	22,4	17,6	31,6	5. Otros gastos corrientes
b. GASTOS DE CAPITAL	45,4	44,9	57,3	397,6	10,8	23,2	24,0	85,8	19,3	32,1	21,9	25,3	15,6	42,7	b. GASTOS DE CAPITAL
1. Adquisición de activos no financieros	45,3	33,1	50,1	373,9	10,8	23,2	24,0	85,8	15,3	32,1	21,3	25,3	15,6	32,4	1. Adquisición de activos no financieros
2. Donaciones y transferencias	0,0	8,6	3,0	13,7	0,0	0,0	0,0	0,0	4,0	0,0	0,0	0,0	0,0	10,3	2. Donaciones y transferencias
3. Otros gastos de capital	0,0	3,2	4,2	9,9	0,0	0,0	0,0	0,0	0,0	0,0	0,6	0,0	0,0	0,0	3. Otros gastos de capital

1/ Información actualizada al 1 de noviembre de 2025.

Fuente: Consulta Amigable - MEF.

Elaboración: BCRP - Sucursal Iquitos.



Anexo N° 10

SAN MARTÍN: EJECUCIÓN DEL PRESUPUESTO DE GASTOS DEL GOBIERNO REGIONAL ^{1/}
(Millones de soles)

	2024			Total	2025										
	oct.	nov.	dic.	Ene.-Dic.	ene.	feb.	mar.	abr.	may.	jun.	jul.	ago.	sep.	oct.	
GASTOS NO FINANCIEROS	202,7	263,1	324,1	2 390,1	168,6	203,6	171,3	224,3	267,8	184,4	195,0	208,9	207,3	220,7	GASTOS NO FINANCIEROS
a. GASTOS CORRIENTES	149,5	204,6	190,8	1 845,5	159,7	129,7	136,0	151,3	185,7	149,2	156,0	163,7	158,6	158,7	a. GASTOS CORRIENTES
1. Personal y obligaciones	118,1	169,9	130,6	1 490,2	150,9	113,1	113,8	121,6	153,8	122,6	128,8	125,9	123,3	119,3	1. Personal y obligaciones
2. Pensiones y prestaciones sociales	3,5	3,7	5,1	49,2	4,8	3,7	3,6	5,3	4,0	3,6	4,4	6,5	3,6	3,5	2. Pensiones y prestaciones sociales
3. Bienes y servicios	27,5	31,0	55,0	298,0	4,1	12,9	18,6	24,4	27,8	23,0	22,8	30,8	31,2	35,9	3. Bienes y servicios
4. Donaciones y transferencias	0,0	0,1	0,0	0,7	0,0	0,0	0,0	0,0	0,0	0,0	0,0	0,0	0,5	0,0	4. Donaciones y transferencias
5. Otros gastos corrientes	0,4	0,0	0,1	7,5	0,0	0,0	0,0	0,0	0,1	0,1	0,1	0,5	0,1	0,0	5. Otros gastos corrientes
b. GASTOS DE CAPITAL	53,2	58,5	133,3	544,6	8,9	73,9	35,3	73,0	82,1	35,2	39,0	45,2	48,7	62,0	b. GASTOS DE CAPITAL
1. Adquisición de activos no financieros	53,2	58,5	133,3	544,6	8,9	73,9	35,3	73,0	82,1	35,2	39,0	45,2	48,7	62,0	1. Adquisición de activos no financieros
2. Donaciones y transferencias	0,0	0,0	0,0	0,0	0,0	0,0	0,0	0,0	0,0	0,0	0,0	0,0	0,0	0,0	2. Donaciones y transferencias
3. Otros gastos de capital	0,0	0,0	0,0	0,0	0,0	0,0	0,0	0,0	0,0	0,0	0,0	0,0	0,0	0,0	3. Otros gastos de capital

1/ Información actualizada al 1 de noviembre de 2025.

Fuente: Consulta Amigable - MEF.

Elaboración: BCRP - Sucursal Iquitos.



Anexo N° 11

SAN MARTÍN: EJECUCIÓN DEL PRESUPUESTO DE GASTOS DE LOS GOBIERNOS LOCALES ^{1/}
(Millones de soles)

	2024			Total	2025										
	oct.	nov.	dic.	Ene.-Dic.	ene.	feb.	mar.	abr.	may.	jun.	jul.	ago.	sep.	oct.	
GASTOS NO FINANCIEROS	88,1	80,8	144,5	993,3	37,7	56,3	79,8	71,0	77,9	78,5	87,0	81,3	78,5	89,9	GASTOS NO FINANCIEROS
a. GASTOS CORRIENTES	38,5	35,6	52,6	429,6	23,2	29,6	38,3	37,5	40,4	37,2	41,5	40,5	37,9	39,4	a. GASTOS CORRIENTES
1. Personal y obligaciones	10,4	10,5	13,3	127,6	12,4	10,6	11,2	11,0	11,8	10,9	15,0	10,7	11,0	11,4	1. Personal y obligaciones
2. Pensiones y prestaciones sociales	2,0	1,4	1,7	20,3	0,2	1,6	2,0	3,0	2,2	1,6	2,4	2,1	1,3	2,5	2. Pensiones y prestaciones sociales
3. Bienes y servicios	23,9	21,4	33,3	259,2	9,7	16,3	23,6	22,1	24,4	22,9	22,0	25,6	23,7	23,3	3. Bienes y servicios
4. Donaciones y transferencias	1,9	1,9	4,2	19,1	0,8	0,8	1,3	0,8	1,8	1,5	1,8	1,8	1,6	1,9	4. Donaciones y transferencias
5. Otros gastos corrientes	0,3	0,3	0,2	3,3	0,1	0,3	0,2	0,6	0,2	0,3	0,3	0,4	0,4	0,3	5. Otros gastos corrientes
b. GASTOS DE CAPITAL	49,6	45,2	91,9	563,7	14,6	26,7	41,5	33,5	37,6	41,3	45,5	40,8	40,5	50,4	b. GASTOS DE CAPITAL
1. Adquisición de activos no financieros	49,5	45,1	91,9	562,7	14,6	26,7	41,3	33,5	37,6	41,3	45,5	40,6	40,4	50,3	1. Adquisición de activos no financieros
2. Donaciones y transferencias	0,1	0,1	0,0	0,9	0,0	0,0	0,2	0,0	0,0	0,0	0,0	0,2	0,1	0,1	2. Donaciones y transferencias
3. Otros gastos de capital	0,0	0,0	0,0	0,0	0,0	0,0	0,0	0,0	0,0	0,0	0,0	0,0	0,0	0,0	3. Otros gastos de capital

1/ Información actualizada al 1 de noviembre de 2025.

Fuente: Consulta Amigable - MEF.

Elaboración: BCRP - Sucursal Iquitos.



BANCO CENTRAL DE RESERVA DEL PERÚ – SUCURSAL IQUITOS

Anexo N° 12

SAN MARTÍN: INVERSIÓN NO FINANCIERA DEL GOBIERNO NACIONAL ^{1/} (Millones de soles)

FUNCIONES	2024			Total	2025										FUNCIONES
	oct.	nov.	dic.	Ene.-Dic.	ene.	feb.	mar.	abr.	may.	jun.	jul.	ago.	sep.	oct.	
AGROPECUARIA	2,1	5,6	6,4	31,1	0,6	1,6	1,2	3,8	2,6	2,4	3,3	2,3	2,3	2,0	AGROPECUARIA
CULTURA Y DEPORTE	0,0	0,0	0,0	0,0	0,0	0,0	0,0	0,0	0,0	0,0	0,0	0,0	0,0	0,0	CULTURA Y DEPORTE
EDUCACIÓN	7,1	4,8	6,5	42,8	0,6	1,6	2,4	2,0	2,5	1,3	1,7	0,9	0,5	2,9	EDUCACIÓN
ENERGÍA	0,1	1,3	2,2	4,4	0,0	0,3	0,5	1,2	0,9	1,6	0,6	0,6	1,1	0,5	ENERGÍA
INDUSTRIA	0,1	0,2	0,1	2,5	0,0	0,0	0,0	0,1	0,1	0,0	0,0	0,1	0,0	1,9	INDUSTRIA
JUSTICIA	0,5	0,4	1,8	5,7	0,4	0,0	0,2	0,0	0,1	0,1	0,1	0,1	0,9	0,0	JUSTICIA
AMBIENTE	7,1	4,0	4,3	36,7	0,8	1,5	1,4	0,2	1,6	1,3	1,0	0,7	0,8	0,5	AMBIENTE
COMERCIO	0,0	0,0	0,0	0,8	0,0	0,0	0,0	0,0	0,0	0,0	0,0	0,0	0,0	0,0	COMERCIO
ORDEN PUBLICO Y SEGURIDAD	0,0	0,2	0,2	0,6	0,0	0,5	1,0	0,3	0,3	0,6	0,4	0,2	0,7	0,3	ORDEN PUBLICO Y SEGURIDAD
PESCA	0,0	0,0	0,0	0,0	0,0	0,0	0,0	0,0	0,0	0,0	0,0	0,0	0,0	0,0	PESCA
PLANEAMIENTO, GESTION Y RESERVA	0,0	0,0	1,2	1,3	0,0	0,4	0,1	0,8	0,1	0,2	0,2	0,3	0,4	0,5	PLANEAMIENTO, GESTION Y RESERVA
PROTECCIÓN SOCIAL	0,0	0,0	0,0	0,1	0,0	0,0	0,0	0,0	0,0	0,0	0,0	0,0	0,0	0,0	PROTECCIÓN SOCIAL
SALUD	0,0	0,2	0,7	1,0	0,0	0,0	0,0	0,0	0,0	0,0	0,0	0,0	0,0	0,0	SALUD
SANEAMIENTO	5,5	2,2	7,9	24,1	0,6	0,4	0,3	1,5	0,9	0,6	0,9	0,2	0,1	0,2	SANEAMIENTO
TRANSPORTE	22,9	14,1	18,7	185,6	7,7	16,8	17,0	75,7	6,0	23,8	12,7	18,0	8,6	16,4	TRANSPORTE
COMUNICACIONES	0,0	0,1	0,1	36,9	0,0	0,0	0,1	0,1	0,1	0,1	0,1	2,0	0,0	7,2	COMUNICACIONES
TURISMO	0,0	0,0	0,0	0,0	0,0	0,0	0,0	0,0	0,0	0,0	0,0	0,0	0,0	0,0	TURISMO
VIVIENDA Y DESARROLLO URBANO	0,0	0,0	0,0	0,2	0,0	0,0	0,0	0,3	0,0	0,0	0,0	0,0	0,0	0,0	VIVIENDA Y DESARROLLO URBANO
TOTAL INVERSIONES	45,3	33,1	50,1	373,9	10,8	23,2	24,0	85,8	15,3	32,1	21,3	25,3	15,6	32,4	TOTAL INVERSIONES

1/ Información actualizada al 1 de noviembre de 2025.

Fuente: Consulta Amigable - MEF.

Elaboración: BCRP - Sucursal Iquitos.



Anexo N° 13

SAN MARTÍN: INVERSIÓN NO FINANCIERA DEL GOBIERNO REGIONAL ^{1/}
(Millones de soles)

FUNCIONES	2024			Total	2025										FUNCIONES
	oct.	nov.	dic.	Ene.-Dic.	ene.	feb.	mar.	abr.	may.	jun.	jul.	ago.	sep.	oct.	
AGROPECUARIA	8,6	16,9	17,3	63,1	1,9	5,2	2,4	5,9	5,0	6,6	6,1	5,3	4,3	12,9	AGROPECUARIA
CULTURA Y DEPORTE	0,0	0,0	0,1	2,4	0,0	0,2	0,4	0,1	0,1	0,1	0,2	1,5	1,3	1,8	CULTURA Y DEPORTE
EDUCACIÓN	5,5	6,8	24,2	87,5	1,8	11,6	11,1	12,9	14,9	4,3	5,0	6,1	7,6	9,4	EDUCACIÓN
ENERGÍA	0,2	0,3	0,1	2,5	0,0	0,0	0,2	0,0	0,1	0,1	0,1	0,3	0,2	0,2	ENERGÍA
INDUSTRIA	0,8	1,2	2,1	7,2	0,0	1,0	0,7	0,4	0,5	0,2	0,2	1,2	0,3	0,7	INDUSTRIA
MEDIO AMBIENTE	0,8	1,0	2,3	8,0	0,0	0,0	0,3	0,6	0,4	0,6	0,4	0,6	0,5	0,7	MEDIO AMBIENTE
MINERÍA	0,0	0,0	0,0	0,1	0,0	0,0	0,0	0,0	0,0	0,0	0,0	0,0	0,0	0,0	MINERÍA
ORDEN PUBLICO Y SEGURIDAD	0,5	0,9	12,5	23,8	0,0	10,5	0,1	0,0	10,8	0,1	0,2	2,4	0,4	1,1	ORDEN PUBLICO Y SEGURIDAD
PESCA	0,5	0,9	0,9	6,5	0,0	0,9	0,7	0,2	0,2	0,1	0,2	0,3	0,3	0,3	PESCA
PLANEAMIENTO, GESTION Y RESERVA	1,7	1,7	4,4	24,9	3,3	1,2	1,9	1,8	2,1	4,7	2,7	2,2	4,7	4,0	PLANEAMIENTO, GESTION Y RESERVA
PROTECCION SOCIAL	0,0	0,0	0,1	0,3	0,0	0,1	0,0	0,3	0,3	0,4	0,0	0,0	0,1	0,0	PROTECCION SOCIAL
SALUD	14,2	13,0	24,2	68,9	0,2	1,2	0,6	4,7	17,4	4,5	5,6	3,8	7,0	9,2	SALUD
SANEAMIENTO	5,1	4,1	9,1	49,2	0,4	3,6	2,9	2,0	5,5	4,9	2,6	2,5	1,9	5,9	SANEAMIENTO
TRABAJO	0,0	0,0	0,1	0,1	0,0	0,0	0,0	0,0	0,0	0,0	0,0	0,0	0,0	0,0	TRABAJO
TRANSPORTE	14,1	10,6	34,4	193,9	0,9	37,2	13,3	43,8	24,3	8,2	15,4	18,6	20,0	14,7	TRANSPORTE
COMUNICACIONES	0,0	0,0	0,0	0,0	0,0	0,0	0,0	0,0	0,0	0,0	0,0	0,0	0,0	0,0	COMUNICACIONES
COMERCIO	0,4	0,3	0,5	2,8	0,0	0,1	0,2	0,1	0,2	0,4	0,2	0,5	0,1	0,6	COMERCIO
TURISMO	0,7	0,8	0,9	3,2	0,5	1,0	0,5	0,2	0,4	0,0	0,0	0,0	0,0	0,3	TURISMO
VIVIENDA Y DESARROLLO URBANO	0,0	0,0	0,0	0,1	0,0	0,0	0,0	0,0	0,0	0,0	0,0	0,0	0,0	0,0	VIVIENDA Y DESARROLLO URBANO
TOTAL INVERSIONES	53,2	58,5	133,3	544,6	8,9	73,9	35,3	73,0	82,1	35,2	39,0	45,2	48,7	62,0	TOTAL INVERSIONES

^{1/} Información actualizada al 1 de noviembre de 2025.

Fuente: Consulta Amigable - MEF.

Elaboración: BCRP - Sucursal Iquitos.



BANCO CENTRAL DE RESERVA DEL PERÚ – SUCURSAL IQUITOS

Anexo N° 14

SAN MARTÍN: INVERSIÓN NO FINANCIERA DE LOS GOBIERNOS LOCALES ^{1/}

(Millones de soles)

FUNCIONES	2024			Total Ene.-Dic.	2025										FUNCIONES
	oct.	nov.	dic.		ene.	feb.	mar.	abr.	may.	jun.	jul.	ago.	sep.	oct.	
AGROPECUARIA	1,3	1,5	1,5	10,8	0,1	1,5	1,1	0,5	4,2	1,2	9,3	2,2	1,2	6,5	AGROPECUARIA
CULTURA Y DEPORTE	1,0	1,1	1,2	8,0	0,3	0,7	0,9	0,9	0,9	0,6	0,5	1,4	0,8	1,0	CULTURA Y DEPORTE
COMERCIO	0,1	0,0	0,0	0,8	0,0	0,0	0,3	0,1	0,0	0,5	0,0	0,2	0,3	0,1	COMERCIO
EDUCACIÓN	0,5	1,9	4,6	21,1	0,4	1,3	2,1	1,1	1,1	2,7	1,6	3,1	2,1	3,5	EDUCACIÓN
ENERGÍA	0,1	0,0	0,1	0,2	0,0	0,0	0,0	0,0	0,0	0,0	0,0	0,0	0,0	0,0	ENERGÍA
INDUSTRIA	0,0	0,0	0,0	0,1	0,0	0,0	0,0	0,0	0,0	0,0	0,0	0,0	0,0	0,0	INDUSTRIA
MEDIO AMBIENTE	0,3	0,3	1,0	4,5	1,2	1,4	0,7	0,2	1,8	0,3	0,8	1,4	0,3	0,2	AMBIENTE
ORDEN PUBLICO Y SEGURIDAD	5,3	5,2	3,8	30,4	1,0	0,1	0,7	0,2	0,6	2,9	3,9	2,6	3,4	4,7	ORDEN PUBLICO Y SEGURIDAD
PLANEAMIENTO, GESTION Y RESERVA	2,9	2,4	3,2	23,6	1,1	0,9	1,8	1,8	1,2	1,6	2,9	1,4	1,2	1,0	PLANEAMIENTO, GESTION Y RESERVA
PROTECCION SOCIAL	0,2	0,1	0,7	2,5	0,0	0,1	0,2	0,1	0,0	0,4	0,1	0,1	0,1	0,1	PROTECCION SOCIAL
SALUD	0,7	1,0	1,2	4,0	0,0	0,3	0,7	0,2	0,3	0,3	0,4	0,3	0,3	0,3	SALUD
SANEAMIENTO	20,5	22,5	51,3	303,8	5,0	10,2	15,7	10,2	11,9	11,4	8,5	9,5	8,7	6,4	SANEAMIENTO
TRABAJO	0,0	0,0	0,0	0,1	0,1	0,0	0,2	0,1	0,2	0,1	0,1	0,0	0,0	0,0	TRABAJO
TRANSPORTE	13,9	6,3	19,6	122,7	4,3	8,1	12,6	12,5	10,1	14,0	11,1	11,5	14,0	19,6	TRANSPORTE
COMUNICACIONES	0,0	0,0	0,0	0,0	0,0	0,0	0,0	0,0	0,0	0,0	0,0	0,0	0,0	0,0	COMUNICACIONES
TURISMO	0,0	0,0	0,0	0,2	0,0	0,0	0,0	0,0	0,0	0,0	0,0	0,0	0,0	0,0	TURISMO
VIVIENDA Y DESARROLLO URBANO	2,6	2,7	3,5	30,0	1,1	2,1	4,2	5,5	5,4	5,4	6,5	7,0	7,9	6,9	VIVIENDA Y DESARROLLO URBANO
TOTAL INVERSIONES	49,5	45,1	91,9	562,7	14,6	26,7	41,3	33,5	37,6	41,3	45,5	40,6	40,4	50,3	TOTAL INVERSIONES

1/ Información actualizada al 1 de noviembre de 2025.

Fuente: Consulta Amigable - MEF.

Elaboración: BCRP - Sucursal Iquitos.



Anexo Nº 15

SAN MARTÍN: DEPÓSITOS ^{1/}
(Saldos en millones de soles)

	2024			2025										
	oct.	nov.	dic.	ene.	feb.	mar.	abr.	may.	jun.	jul.	ago.	sep.	oct.	
A. BANCA MÚLTIPLE	1 520	1 513	1 545	1 509	1 481	1 490	1 510	1 566	1 613	1 726	1 812	1 834	1 856	A. BANCA MÚLTIPLE
B. EMPRESAS FINANCIERAS	20	21	21	13	14	14	15	15	12	13	12	12	13	B. EMPRESAS FINANCIERAS
C. CAJAS MUNICIPALES	430	446	450	449	430	411	404	432	462	496	524	521	518	C. CAJAS MUNICIPALES
D. CAJAS RURALES	0	0	0	0	0	0	0	0	0	0	0	0	0	D. CAJAS RURALES
E. BANCO DE LA NACIÓN	405	454	419	446	426	410	410	434	423	449	444	433	432	E. BANCO DE LA NACIÓN
DEPÓSITOS TOTALES	2 375	2 434	2 435	2 417	2 351	2 326	2 339	2 447	2 510	2 684	2 793	2 801	2 819	DEPÓSITOS TOTALES

1/ Cifras preliminares.

Fuente: SBS y AFP.

Elaboración: BCRP - Sucursal Iquitos.



Anexo N° 16

SAN MARTÍN: CRÉDITO ^{1/}
(Saldos en millones de soles)

	2024			2025										
	oct.	nov.	dic.	ene.	feb.	mar.	abr.	may.	jun.	jul.	ago.	sep.	oct.	
A. BANCA MÚLTIPLE	2 353	2 356	2 345	2 416	2 415	2 399	2 423	2 419	2 486	2 479	2 486	2 496	2 519	A. BANCA MÚLTIPLE
B. EMPRESAS FINANCIERAS	271	275	277	209	213	218	219	219	154	140	140	142	143	B. EMPRESAS FINANCIERAS
C. CAJAS MUNICIPALES	1 049	1 076	1 082	1 100	1 113	1 119	1 114	1 119	1 121	1 126	1 137	1 143	1 159	C. CAJAS MUNICIPALES
D. CAJAS RURALES	13	13	12	13	12	12	12	12	12	12	12	11	12	D. CAJAS RURALES
E. EMPRESAS DE CRÉDITOS	23	20	18	18	17	17	16	16	15	14	13	13	13	E. EMPRESAS DE CRÉDITOS
F. BANCO DE LA NACIÓN ^{2/}	333	336	338	340	340	343	345	350	356	360	366	368	362	F. BANCO DE LA NACIÓN ^{2/}
G. AGROBANCO ^{3/}	42	43	44	45	46	46	47	47	47	47	46	46	45	G. AGROBANCO ^{3/}
TOTAL	4 084	4 119	4 117	4 140	4 157	4 154	4 176	4 183	4 189	4 178	4 199	4 220	4 253	TOTAL
Moneda Nacional	4 053	4 087	4 088	4 113	4 130	4 127	4 147	4 156	4 163	4 151	4 171	4 193	4 228	Moneda Nacional
Moneda Extranjera	31	32	29	27	27	27	28	27	26	26	27	27	25	Moneda Extranjera

1/ Cifras preliminares.

2/ Solo considera los créditos de consumo e hipotecario.

3/ No considera los créditos a las demás empresas del Sistema Financiero.

Fuente: SBS y AFP.

Elaboración: BCRP - Sucursal Iquitos.

Anexo N° 17

SAN MARTÍN: TASA DE MOROSIDAD ^{1/}
(En porcentaje)

ENTIDADES FINANCIERAS	2024			2025										ENTIDADES FINANCIERAS
	oct.	nov.	dic.	ene.	feb.	mar.	abr.	may.	jun.	jul.	ago.	sep.	oct.	
Banca Múltiple	10,2	10,1	9,5	9,4	9,1	9,1	9,0	9,0	9,1	9,0	8,8	8,8	8,5	Banca Múltiple
Empresas Financieras	5,6	5,2	5,1	4,2	4,3	4,2	3,9	4,0	4,4	4,2	3,4	3,6	3,2	Empresas Financieras
Cajas Municipales	5,5	5,5	5,3	5,6	5,8	5,9	5,4	5,4	5,5	5,5	5,4	4,9	4,9	Cajas Municipales
Cajas Rurales de Ahorro y Crédito	17,1	15,7	13,8	14,4	14,7	13,7	14,3	14,2	13,0	12,6	13,4	11,6	8,7	Cajas Rurales de Ahorro y Crédito
Empresas de Crédito	26,6	20,1	13,1	13,3	12,9	14,6	14,4	15,8	17,0	19,5	16,1	13,3	10,9	Empresas de Crédito
Banco de la Nación ^{2/}	4,3	4,2	3,7	3,7	3,7	3,8	3,8	3,8	3,9	4,0	4,0	4,4	4,4	Banco de la Nación ^{2/}
Agrobanco ^{3/}	49,4	48,2	46,7	45,8	44,9	44,2	44,0	43,2	42,5	42,5	42,3	42,0	42,0	Agrobanco ^{3/}
TOTAL	8,7	8,5	8,0	8,1	7,9	8,0	7,7	7,8	7,9	7,8	7,6	7,5	7,3	TOTAL

1/ Cifras preliminares, calculadas en base a: (créditos vencidos + créditos en cobranza judicial) / colocaciones brutas.

2/ Solo considera los créditos de consumo e hipotecario.

3/ No considera los créditos a las demás empresas del Sistema Financiero.

Fuente: SBS y AFP.

Elaboración: BCRP - Sucursal Iquitos.