

BANCO CENTRAL DE RESERVA DEL PERÚ
SUCURSAL IQUITOS



SAN MARTÍN: Síntesis de Actividad Económica
SETIEMBRE 2025¹

Departamento de Estudios Económicos

¹ En el presente informe participaron Mario López y Fritz Alva.

ÍNDICE

	<i>Página</i>
RESUMEN EJECUTIVO.....	3
I. ACTIVIDAD PRODUCTIVA.....	5
1. Actividad primaria.....	5
1.1 Sector agropecuario.....	5
1.2 Sector pesca.....	6
2. Otros indicadores sectoriales.....	7
2.1 Sector manufactura.....	7
2.2 Despachos de cemento.....	8
2.3 Arribos de turistas a establecimientos de hospedaje.....	8
II. ASPECTOS LABORALES.....	9
1. Empleo.....	9
III. SECTOR EXTERNO.....	10
1. Exportaciones.....	10
IV. CRÉDITO Y DEPÓSITOS.....	11
1. Crédito.....	11
2. Depósitos.....	13
V. EJECUCIÓN DEL PRESUPUESTO DE GASTOS DEL GOBIERNO GENERAL.....	15
1. Gasto corriente no financiero.....	15
2. Inversión pública.....	16
VI. ANEXOS.....	18

RESUMEN EJECUTIVO

Principales hechos de importancia

- El sector **agropecuario** creció 4,2 por ciento interanual en setiembre, por el desempeño positivo de los subsectores agrícola y pecuario; asimismo, el sector **pesca** decreció en 3,6 por ciento interanual en setiembre, debido a la menor crianza en piscigranjas de las especies paco y gamitana, principalmente.
- En **otros indicadores de actividad económica** se observa variación negativa en crédito hipotecario (-1,8 por ciento); mientras que, despachos de cemento (14,8 por ciento), crédito total (4,2 por ciento), manufactura (3,6 por ciento), inversión pública (1,2 por ciento) y créditos de consumo (0,2 por ciento) registraron crecimiento.

Actividad primaria

- El sector **agropecuario** creció 4,2 por ciento interanual en setiembre, por el desempeño positivo de los subsectores agrícola y pecuario, vinculado a mayores áreas cosechadas de cultivos orientados al mercado interno.
- La **producción interna de pescado fresco** decreció en 3,6 por ciento interanual en setiembre, debido a la menor crianza en piscigranjas de las especies paco y gamitana, principalmente.

Otros indicadores de actividad económica

- La **manufactura** creció 3,6 por ciento interanual en setiembre, explicado por el mejor desempeño de la industria no primaria; en el periodo enero-setiembre presentó un crecimiento interanual de 2,9 por ciento.
- Los **despachos locales de cemento**, en setiembre de 2025, registraron un crecimiento de 14,8 por ciento comparado con similar mes del año anterior; así, los despachos totalizaron 26 327 toneladas.
- El número de **arribos de turistas a establecimientos de hospedaje**, en julio de 2025, fue 1,3 por ciento menor que el número registrado en julio de 2024, debido al menor flujo tanto de turistas nacionales como de extranjeros. Así, el turismo interno decreció en 1,3 por ciento y el receptivo se redujo en 2,9 por ciento.
- El **empleo** privado formal en San Martín, según la planilla electrónica, registró un incremento de 4,2 por ciento interanual en julio de 2025, explicada por el mayor requerimiento de trabajadores en cuatro de las siete ramas de actividad económica: comercio (8,8 por ciento), agrícola (4,7 por ciento) y servicios (2,0 por ciento), principalmente.
- El **crédito** en San Martín, al finalizar setiembre 2025 registró un incremento de 4,2 por ciento interanual y un saldo de S/ 4 220 millones, de los cuales, el 99,4 por ciento se encuentra colocado en moneda nacional. Respecto al mes previo se observa un crecimiento de 0,5 por ciento. Por tipo de institución financiera, el crédito en la Banca Múltiple, que cuenta con la participación del 59,2 por ciento del crédito total, registró un aumento de 6,7 por ciento interanual.

- La **inversión pública** aumentó 1,2 por ciento en setiembre, impulsada por un mayor dinamismo en dos de los tres niveles de gobierno; así, el Gobierno Regional la incrementó en 73,7 por ciento y los Gobiernos Locales la elevaron en 6,3 por ciento. No obstante, en el Gobierno Nacional se redujo en 58,3 por ciento.
- Entre los proyectos con mayor monto mensual devengado: el **Gobierno Nacional** destinó S/ 6,3 millones a la construcción del puente Tarata sobre el río Huallaga, en la provincia de Mariscal Cáceres; S/ 1,6 millones al mejoramiento del camino vecinal Empalme SM102, en el distrito de San Pablo; S/ 1,3 millones al mejoramiento del servicio de catastro, titulación y registro de predios rurales en diez provincias del departamento; entre otros proyectos. El **Gobierno Regional** destinó S/ 11,4 al mejoramiento de la vía departamental SM-103, tramo DV. Ruta SM-849 – Centro Poblado El Dorado, en el distrito de Saposoa; S/ 1,9 millones al mejoramiento del servicio de movilidad urbana en el Jirón Martínez de Compagnón en el barrio Huayco, distrito de Tarapoto; S/ 1,7 millones al mejoramiento del servicio educativo primario de la I.E. N°00835 en la localidad de Nuevo Huancabamba, distrito de Moyobamba; entre otros proyectos. Los **Gobiernos Locales** destinaron S/ 2,2 millones al mejoramiento del servicio de movilidad urbana de los barrios Tangumi y Mishuyacu del centro poblado Soritor, en el distrito de Soritor; S/ 1,6 millones a la creación de pistas y veredas del sector II de la localidad de Naranjillo, en el distrito de Nueva Cajamarca; S/ 1,5 millones al mejoramiento de la infraestructura vial urbana del Jirón Santo Toribio en la ciudad de Rioja; entre otros proyectos.

Cuadro N° 1
SAN MARTÍN: OTROS INDICADORES DE ACTIVIDAD ECONÓMICA

(Variación % respecto a similar mes del año anterior)

		Abr.25		May.25		Jun.25		Jul.25		Ago.25		Set.25
Producción industrial 1/	↑	15,7	↑	6,2	↑	2,9	↓	-9,0	↓	-1,3	↑	3,6
Despachos de cemento 1/	↓	-1,1	↑	13,0	↑	11,3	↑	7,0	↓	-2,2	↑	14,8
Arribos a los establecimientos hospedaje	↓	-0,8	↑	4,3	↓	-1,0	↓	-1,3	n.d.	n.d.		
Crédito total	↑	1,3	↑	3,6	↑	3,9	↑	4,1	↑	4,2	↑	4,2
Crédito de consumo	↓	-1,0	↓	-1,6	↓	-0,7	↓	-1,4	↑	0,3	↑	0,2
Crédito hipotecario	↓	-0,4	↓	-1,5	↓	-1,3	↓	-2,7	↓	-2,6	↓	-1,8
Inversión pública 1/	↑	88,4	↓	-4,9	↓	-13,7	↓	-10,7	↓	-4,7	↑	1,2

1/ En términos reales.

Fuentes: SBS y AFP, MEF, MINCETUR, DIREPRO y empresas.

Elaboración: BCRP, Sucursal Iquitos. Departamento de Estudios Económicos.

I. ACTIVIDAD PRODUCTIVA

1. Actividad primaria

1.1 Sector agropecuario

- El sector agropecuario creció 4,2 por ciento interanual en setiembre, por el desempeño positivo de los subsectores agrícola y pecuario, vinculado a mayores áreas cosechadas de cultivos orientados al mercado interno. Las condiciones climáticas durante el mes de setiembre, en las zonas de monitoreo fenológico, estuvieron marcadas por temperaturas máximas y mínimas por debajo y alrededor de sus normales y; en el caso de las precipitaciones se presentaron superávits. En el periodo enero-setiembre, la producción agropecuaria acumula una caída de 0,05 por ciento interanual.

Cuadro N° 2
SAN MARTÍN: PRODUCCIÓN DE PRINCIPALES PRODUCTOS AGROPECUARIOS^{1/}
(Toneladas)

Sub-sectores	Estructura Porcentual 2019 ^{2/}	Setiembre				Enero - Setiembre			
		2024	2025	Var. %	Contribución ^{3/}	2024	2025	Var. %	Contribución ^{3/}
AGRÍCOLA	85,2			4,8	4,0			-0,5	-0,4
Orientado a la industria	41,1			-3,4	-1,0			0,8	0,4
Caña de azúcar	0,5	11 582	2249	-18,6	-0,1	116 793	112 019	-4,1	0,0
Palma aceitera	6,1	46 673	46 976	0,7	0,1	375 344	382 629	1,9	0,1
Maíz amarillo duro	3,3	1 572	2 127	35,3	0,3	221 728	206 162	-7,0	-0,5
Cacao	12,5	4 033	3 596	-10,8	-1,5	54 670	56 178	2,8	0,4
Café	18,7	1 137	1 235	8,7	0,3	82 905	84 582	2,0	0,4
Orientado al mercado interno	44,0			9,3	5,0			-1,8	-0,8
Arroz cáscara	28,5	59 322	67 266	13,4	4,5	650 116	629 120	-3,2	-0,8
Yuca	1,3	9 487	10 377	9,4	0,2	85 557	78 103	-8,7	-0,1
Plátano	6,1	30 393	32 593	7,2	0,5	332 988	339 393	1,9	0,1
Naranja	0,9	1 636	2 107	28,8	0,1	66 192	58 779	-11,2	-0,2
Piña	0,1	1 547	2 156	39,4	0,2	12 737	17 687	38,9	0,1
Papaya	0,3	2 152	2 149	-0,1	0,0	20 157	18 886	-6,3	0,0
Otros	6,7	286 587	295 980	-5,3	-0,5	2 894 050	3 126 401	2,8	0,2
PECUARIO	14,8			1,0	0,2			3,1	0,4
Carne de aves ^{4/}	8,5	3 469	3 628	4,6	0,4	34 985	36 559	4,5	0,3
Carne de porcino ^{4/}	0,7	321	325	1,4	0,0	2 983	3 162	6,0	0,0
Carne de vacuno ^{4/}	2,4	1 028	950	-7,6	-0,2	8 548	8 682	1,6	0,0
Huevo	2,0	1 202	1 221	1,6	0,0	10 124	10 282	1,6	0,0
Leche	1,3	2 622	2 512	-4,2	-0,1	26 390	25 915	-1,8	0,0
Otros ^{4/}	0,0	14	14	4,1	0,0	109	114	3,8	0,0
SECTOR AGROPECUARIO	100,0			4,2	4,2			-0,05	0,0

1/ Cifras preliminares.

2/ Estimado a precios de 2007.

3/ En base a la estructura porcentual de similar periodo de 2020.

4/ Peso de animal en pie.

Fuente: DRASAM y MIDAGRI.

Elaboración: BCRP, Sucursal Iquitos. Departamento de Estudios Económicos.

- El subsector agrícola creció en 4,8 por ciento interanual en setiembre, debido a las mayores áreas cosechadas de arroz cáscara, plátano, maíz amarillo duro y café, principalmente. Contrariamente, para el periodo enero-setiembre, la producción agrícola acumula una reducción de 0,5 por ciento.
- El subsector pecuario registró un crecimiento de 1,0 por ciento interanual en setiembre, inducido por la mayor producción de carne de aves, principalmente; asimismo, en el periodo enero-setiembre, la producción pecuaria acumula un incremento de 3,1 por ciento.

- En el periodo agosto-setiembre de la campaña 2025-2026, las siembras se incrementaron en 43,4 por ciento (10 509 hectáreas más) frente a similar periodo de la campaña anterior, debido a las mayores áreas agrícolas de maíz amarillo, arroz cáscara, y cacao, principalmente.

Cuadro N° 3
SAN MARTÍN: SUPERFICIE SEMBRADA 1/
(Hectáreas)

	Campaña Agrícola ^{2/}		Variación	
	2024/2025	2025/2026	Absoluta	Porcentual
CULTIVOS TRANSITORIOS	23 866	33 524	9 657	40,5
Arroz cáscara	14 967	18 042	3 075	20,5
Maíz amarillo	7 628	13 755	6 127	80,3
Maní	31	38	7	22,6
Yuca	713	1 088	376	52,7
Frijol grano seco	192	127	- 65	- 33,8
Frijol chichlayo	161	123	- 38	- 23,6
Otros	175	351	176	100,6
CULTIVOS PERMANENTES	373	1 225	851	228,2
Palma aceitera	25	0	- 25	- 100,0
Plátano	315	417	103	32,6
Papaya	21	71	50	244,7
Café	10	178	168	1 677,5
Cacao	0	482	482	-
Otros	3	77	74	2 458,3
Total	24 239	34 748	10 509	43,4

^{1/} Cifras preliminares.

^{2/} De agosto a setiembre.

Fuente: DRASAM.

Elaboración: BCRP, Sucursal Iquitos. Departamento de Estudios Económicos

1.2 Sector pesca

- La producción interna de pescado fresco decreció en 3,6 por ciento interanual en setiembre, debido a la menor crianza en piscigranjas de las especies paco y gamitana, principalmente.

Cuadro N° 4
SAN MARTÍN: PRODUCCIÓN PESQUERA ^{1/}
(Toneladas)

	Setiembre		Var. %	Enero - Setiembre		Var. %
	2024	2025		2024	2025	
Producción Interna	207	199	-3,6	2 016	1 897	-5,9
Fresco	207	199	-3,6	2 016	1 897	-5,9
Tilapia	102	113	10,3	1 082	976	-9,8
Gamitana	18	12	- 31,6	156	197	26,3
Camaron gigante	1	1	-14,2	15	10	-30,0
Paco	80	66	-17,7	724	672	-7,2
Paiche	0	0	47,8	2	0	-89,4
Boquichico	1	2	147,1	9	9	-3,3
Otras especies	4	4	25,4	27	32	18,2
SECTOR PESCA ^{1/}			-3,6			-5,9

^{1/} Estimado a precios de 2007. Cifras preliminares.

Fuente: Dirección Regional Sectorial de la Producción - San Martín.

Elaboración: BCRP, Sucursal Iquitos. Departamento de Estudios Económicos.

- En el periodo enero-setiembre, la producción interna de pescado acumuló una caída de 5,9 por ciento interanual, explicado por la menor crianza en piscigranjas de tilapia y paco, principalmente; contrariamente, se incrementó la pesca de otras especies en los ríos Huallaga, Mayo y Saposoa.

2. Otros indicadores sectoriales

2.1 Sector manufactura

- La actividad manufacturera creció 3,6 por ciento interanual en setiembre, explicado por el mejor desempeño de la industria no primaria; en el periodo enero-setiembre presentó un crecimiento interanual de 2,9 por ciento.

Cuadro N° 5
SAN MARTÍN: ÍNDICE DE VOLUMEN FÍSICO MANUFACTURERO 1/
(Var. % real respecto a similar periodo del año anterior)

Ramas de actividad	Estructura % 2017 ^{2/}	Setiembre		Enero - Setiembre	
		Var. %	Contribución 3/	Var. %	Contribución 3/
MANUFACTURA PRIMARIA	2,7	-	-	-	-
Biodiesel	2,7	-	-	-	-
MANUFACTURA NO PRIMARIA	97,3	3,6	3,6	2,9	2,9
Aceite y manteca	56,2	4,6	3,0	2,3	1,5
Queso y mantequilla	3,1	-	-	-	-
Chocolates	1,2	-	-	-	-
Bebidas gaseosas	4,6	-	-	-	-
Madera aserrada	1,7	-34,2	-1,8	-15,2	-0,5
Jabón	3,7	-44,0	-2,2	-22,2	-1,3
Ladrillos, bloques y adoquines	0,5	-	-	-	-
Cemento	26,3	19,9	4,6	13,7	3,3
SECTOR MANUFACTURA	100,0	3,6	3,6	2,9	2,9

1/ Cifras preliminares.

2/ Estimado a precios de 2007.

3/ En base a la estructura porcentual de similar periodo de 2020.

Fuente: DIREPRO y Empresas.

Elaboración: BCRP, Sucursal Iquitos. Departamento de Estudios Económicos.

- La industria primaria no registró producción en setiembre, debido a la inoperatividad de la planta de elaboración de biodiésel en Tocache.
- La industria no primaria se expandió 3,6 por ciento interanual en setiembre, como resultado de la mayor producción de cemento, aceite y manteca; asimismo, en el periodo enero-setiembre reportó un crecimiento interanual de 2,9 por ciento, sustentado en la evolución favorable de los mismos.

Gráfico N° 1
SAN MARTÍN: IVF MANUFACTURA NO PRIMARIA
(Var. % real respecto a similar periodo del año anterior)

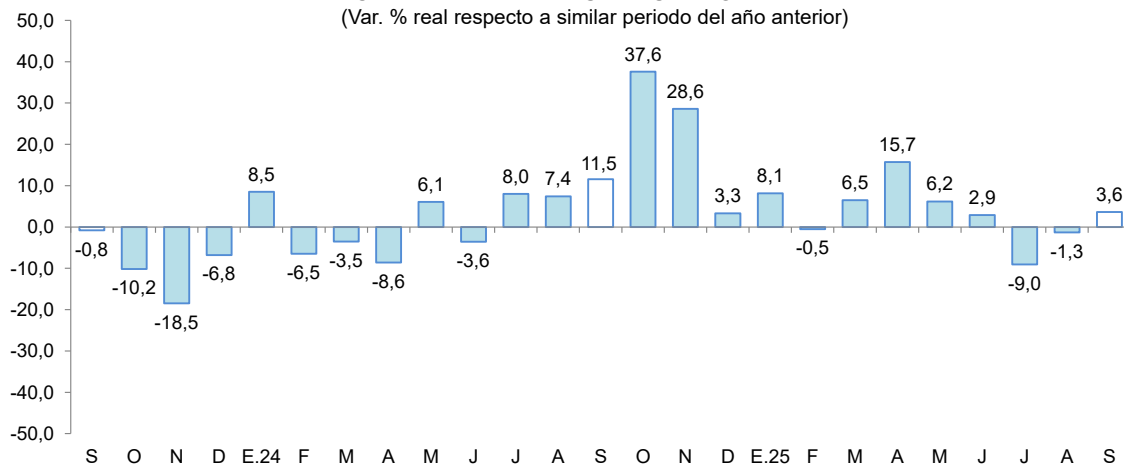

Fuente: DIREPRO y EMPRESAS

Elaboración: BCRP, Sucursal Iquitos. Departamento de Estudios Económicos.

2.2 Despachos de cemento

- Los despachos de cemento, en setiembre de 2025, registraron un crecimiento de 14,8 por ciento comparado con similar mes del año anterior; así, los despachos totalizaron 26 327 toneladas.
- En el periodo enero-setiembre, los despachos de cemento se incrementaron en 9,8 por ciento interanual, en parte, ante el mayor gasto en obras públicas por parte del gobierno regional y del gobierno nacional.

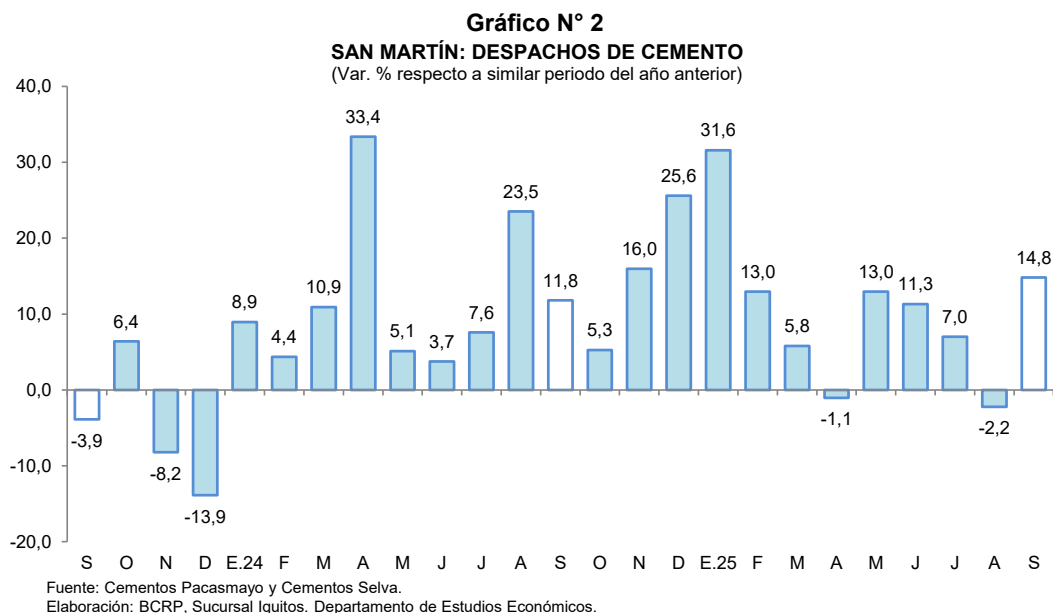

2.3 Arribos de turistas a establecimientos de hospedaje

- Según MINCETUR, el número de arribos de turistas a los establecimientos de hospedaje, en julio de 2025, fue 1,3 por ciento menor que el número registrado en julio de 2024, debido al menor flujo tanto de turistas nacionales como de extranjeros. Así, el turismo interno decreció en 1,3 por ciento y el receptivo se redujo en 2,9 por ciento.

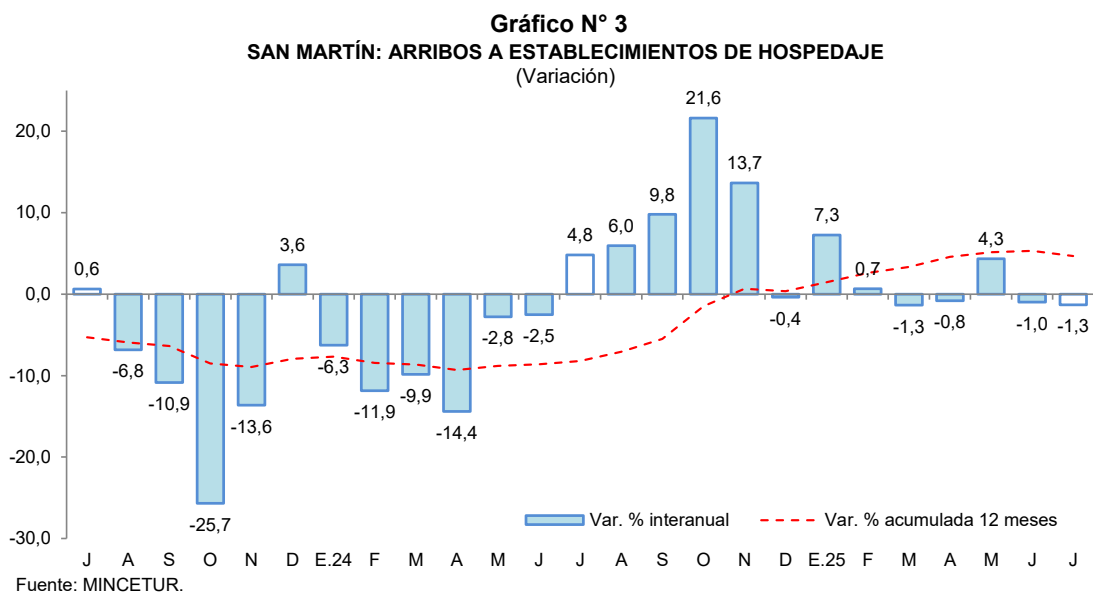

- En el periodo enero-julio de 2025, el número de arribos de turistas registró un incremento de 1,1 por ciento interanual, debido a los mayores arribos, tanto de turistas nacionales (1,1 por ciento) como de turistas extranjeros (0,7 por ciento).

II. ASPECTOS LABORALES

1. Empleo

- El empleo privado formal en San Martín, según la planilla electrónica, registró un incremento de 4,2 por ciento interanual en julio de 2025, explicada por el mayor requerimiento de trabajadores en cuatro de las siete ramas de actividad económica: comercio (8,8 por ciento), agrícola (4,7 por ciento) y servicios (2,0 por ciento), principalmente.

Cuadro N° 6
SAN MARTIN: TRABAJADORES ASALARIADOS PRIVADOS FORMALES
(número de trabajadores)

Rama de Actividad	Julio			Dic. Jul.		
	2024	2025	Var. %	2024	2025	Var. %
Agrícola	4 751	4 974	4,7	5 271	4 974	-5,6
Minería	54	50	-7,4	52	50	-3,8
Manufactura	4 291	4 051	-5,6	4 443	4 051	-8,8
Construcción	4 332	4 218	-2,6	3 740	4 218	12,8
Comercio	10 902	11 862	8,8	11 115	11 862	6,7
Servicios	19 775	20 170	2,0	19 690	20 170	2,4
Otros	1 302	1 983	52,3	1 465	1 983	35,4
Total	45 407	47 308	4,2	45 776	47 308	3,3

Fuente: Planilla Electrónica - PLAME y T-Registro.

- En el comparativo con diciembre de 2024, el empleo privado formal en San Martín, según la planilla electrónica, registró un nivel mayor en 3,3 por ciento. Se registran mayores requerimientos de trabajadores en cuatro de las siete ramas de actividad económica, en particular construcción (12,8 por ciento).

Gráfico N° 4
SAN MARTIN: TRABAJADORES ASALARIADOS PRIVADOS FORMALES
(Var. % respecto a similar periodo del año anterior)

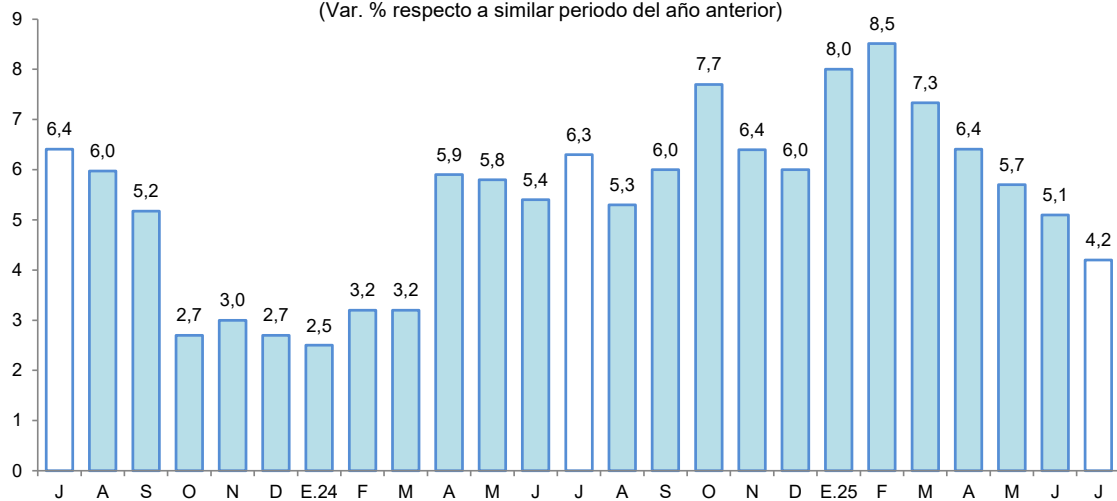

Fuente: MTPE - Planilla electrónica - PLAME - T-Registro.

III. SECTOR EXTERNO

1. Exportaciones

- Las exportaciones totalizaron US \$75,3 millones en el mes de setiembre, lo que representa más de 2 veces el nivel registrado en similar mes del año anterior, debido a las mayores transacciones de productos no tradicionales, principalmente. Con ello, durante el periodo enero-setiembre se registró una expansión de 111,5 por ciento interanual.

Cuadro N° 7
SAN MARTÍN: EXPORTACIONES POR GRUPO DE PRODUCTOS ^{1/}
 (Valor FOB en millones de US\$)

Tipo	Estructura % 2020	Setiembre			Enero-Setiembre		
		2024	2025	Var. %	2024	2025	Var. %
PRODUCTOS TRADICIONALES	12,1	3,6	6,9	91,7	15,8	26,4	67,1
Pesqueros	0,0	0,0	0,0	-	0,0	0,0	-
Agrícolas	12,1	3,6	6,9	91,7	15,8	26,4	67,1
PRODUCTOS NO TRADICIONALES	87,9	32,2	68,3	112,1	187,0	402,4	115,2
Agropecuarios	85,9	31,8	68,3	114,8	183,1	400,0	118,5
Pesqueros	0,0	0,0	0,0	-	0,0	0,0	-
Maderas y sus manufacturas	0,7	0,0	0,0	-	0,0	0,0	-
Resto	1,3	0,4	0,0	- 100,0	3,9	2,4	- 38,5
TOTAL EXPORTACIONES	100,0	35,8	75,3	110,3	202,8	428,9	111,5

^{1/} Cifras preliminares y depuradas a noviembre 2025.

Fuente: SUNAT.

Elaboración: BCRP, Sucursal Iquitos. Departamento de Estudios Económicos.

- Las exportaciones de productos tradicionales, en setiembre, crecieron en 91,7 por ciento interanual, debido a las mayores transacciones de café en grano. Con ello, durante el periodo enero-setiembre, registraron un aumento de 67,1 por ciento con respecto a similar periodo del año anterior.
- Las exportaciones de productos no tradicionales, en setiembre, representaron más de 2 veces el valor registrado en similar mes del año anterior, inducidas por las mayores transacciones de cacao en grano y estearina de palma, esencialmente. Asimismo, en el periodo enero-setiembre, acumularon una expansión de 115,2 por ciento interanual, sustentado por las mayores transacciones de cacao en grano, aceite refinado de palmiste y conservas de palmito, principalmente.
- En el mes de setiembre, los principales mercados de destino fueron: Países Bajos (35,5 por ciento), Bélgica (17,2 por ciento), Malasia (12,0 por ciento), Estados Unidos (11,3 por ciento) e Italia (5,2 por ciento). El primero adquirió, cacao en grano y ácido graso; el segundo, cacao y café en grano; el tercero, cacao en grano y tostado; el cuarto, cacao y café en grano, y conservas de palmito; y el quinto, cacao en grano y hoja de tabaco, principalmente.
- Asimismo, las exportaciones en setiembre se realizaron a través de las aduanas: Marítima del Callao (89,8 por ciento), Paita (9,6 por ciento), Tacna (0,3 por ciento), Aérea y Postal EX-IAAC (0,2 por ciento) y Tumbes (0,1 por ciento). El primero registra mayores movimientos en cacao en grano, cacao tostado y aceite refinado de palma; el segundo, café en grano y hoja de tabaco; el tercero, manteca vegetal; el cuarto, hoja de tabaco, puros y harina de maca; y el quinto, frijol y coco rallado, principalmente.

IV. CRÉDITO Y DEPÓSITOS

1. Crédito

- El crédito en San Martín al finalizar setiembre 2025 registró un incremento de 4,2 por ciento interanual y un saldo de S/ 4 220 millones, de los cuales, el 99,4 por ciento se encuentra colocado en moneda nacional. Respecto al mes previo se observa un crecimiento de 0,5 por ciento.

Cuadro N° 8

San Martín: Créditos 1/

(Millones de soles)

	Estructura % sep-25	Saldo en millones de soles con TCF 1/		Tasa de crecimiento (%)	
		ago-25	sep-25	Mes	12 Meses
BN y Agrobanco	9,8	412	414	0,6	10,8
Banco de la Nación	8,7	366	368	0,8	11,0
Agrobanco	1,1	46	46	-1,1	9,5
Sin BN y Agrobanco	90,2	3 787	3 806	0,5	3,5
Banca Múltiple	59,2	2 486	2 496	0,4	6,7
Financieras	3,4	140	142	1,8	-46,7
Cajas Municipales	27,1	1 137	1 143	0,5	10,4
Cajas Rurales	0,3	12	11	-1,5	-13,1
Empresas de Crédito	0,3	13	13	-2,8	-43,4
TOTAL	100,0	4 199	4 220	0,5	4,2
MN	99,4	4 171	4 193	0,5	4,3
ME	0,6	27	27	-3,3	-10,4
Coef. de Dolarización (%)		0,7	0,6		

1/ Los saldos en moneda extranjera se valúan al tipo de cambio constante de diciembre de 2024 (S/ 3,77)

Fuente: SBS y AFP

Elaboración: BCRP - Sucursal Iquitos, Departamento de Estudios Económicos

- Por tipo de institución financiera, el crédito en la Banca Múltiple, que cuenta con la participación del 59,2 por ciento del crédito total, registró un aumento de 6,7 por ciento interanual. Asimismo, el Banco de la Nación (11,0 por ciento), las Cajas Municipales (10,4 por ciento) y Agrobanco (9,5 por ciento), registraron crecimiento. Por su lado, las Financieras (-46,7 por ciento), Empresas de Crédito (-43,4 por ciento) y Cajas Rurales (-13,1 por ciento) sufrieron caídas.

Gráfico N° 5

SAN MARTÍN: EVOLUCIÓN DEL CRÉDITO
(Var. % respecto a similar mes del año anterior)

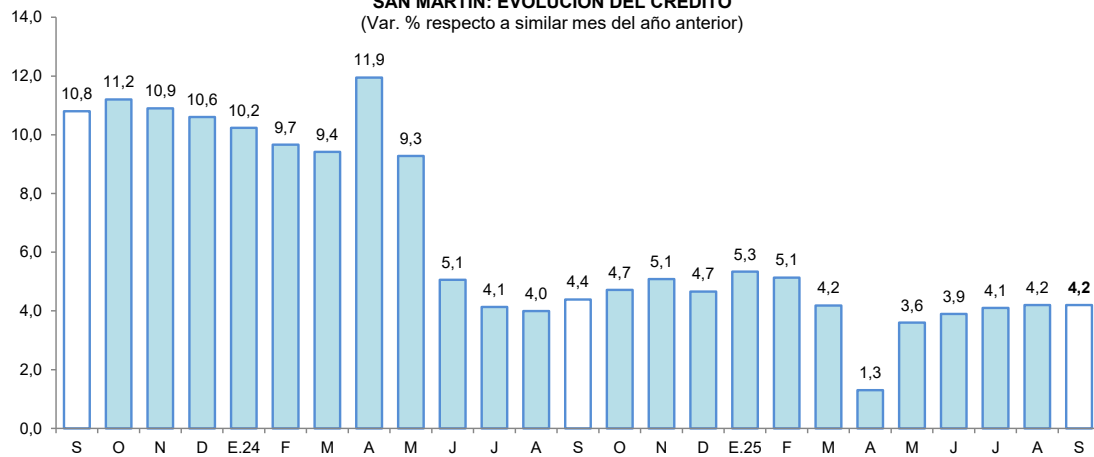

Fuente: SBS y AFP.

- La ratio crédito/depósitos pasó de 1,65 en setiembre de 2024 a 1,51 en setiembre de 2025, es decir, se redujo en 0,14 puntos porcentuales; además, una ratio mayor que la unidad indica que San Martín es un demandante neto de crédito.
- Por tipo de moneda, el saldo en moneda nacional creció 4,3 por ciento interanual, representando el 99,4 por ciento del total; sin embargo, en moneda extranjera cayó en 10,4 por ciento. Con ello, la participación relativa del crédito en moneda nacional se incrementó en 0,1 puntos porcentuales con respecto a setiembre de 2024.

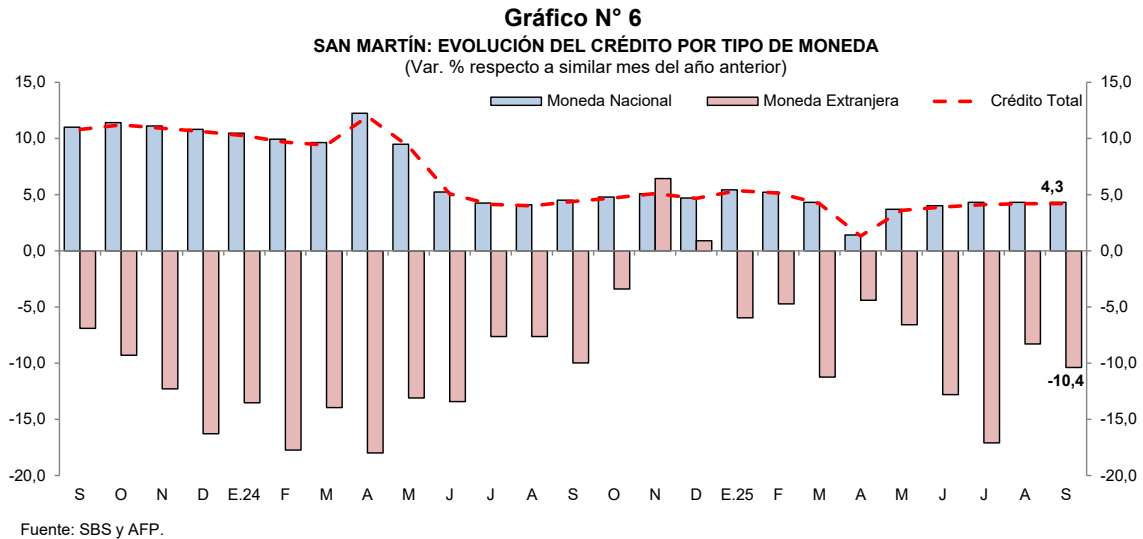

- Sin considerar al Banco de la Nación y Agrobanco, al término de setiembre 2025, el 64,7 por ciento se dirigió al segmento empresarial, el 29,4 por ciento para consumo y el 6,0 por ciento restante al sector hipotecario.

Cuadro N° 09
San Martín: Créditos por Tipo sin BN y Agrobanco
(En porcentaje)

	Estructura % sep-25	Tasa de crecimiento (%) septiembre-2025	
		Mes	12 Meses
Empresarial	64,7	1,1	5,6
Corporativo	0,4	-9,7	-
Grandes Empresas	1,4	3,3	-
Medianas Empresas	4,2	1,1	-
Pequeñas Empresas	52,4	1,2	-
Microempresas	6,3	0,9	-
Consumo	29,4	-0,8	0,2
Hipotecario	6,0	0,0	-1,8
Total ^{1/}	100,0	0,5	3,5

1/ Sin Banco de la Nación y Agrobanco, evaluada con tipo de cambio fijo

Fuente: SBS - Carpeta de Información del Sistema Financiero

Elaboración: BCRP - Sucursal Iquitos, Departamento de Estudios Económicos

- Por su parte, la morosidad en San Martín alcanzó el 7,5 por ciento al término de setiembre 2025, reduciéndose en 1,2 puntos porcentuales, respecto de su similar del año pasado.

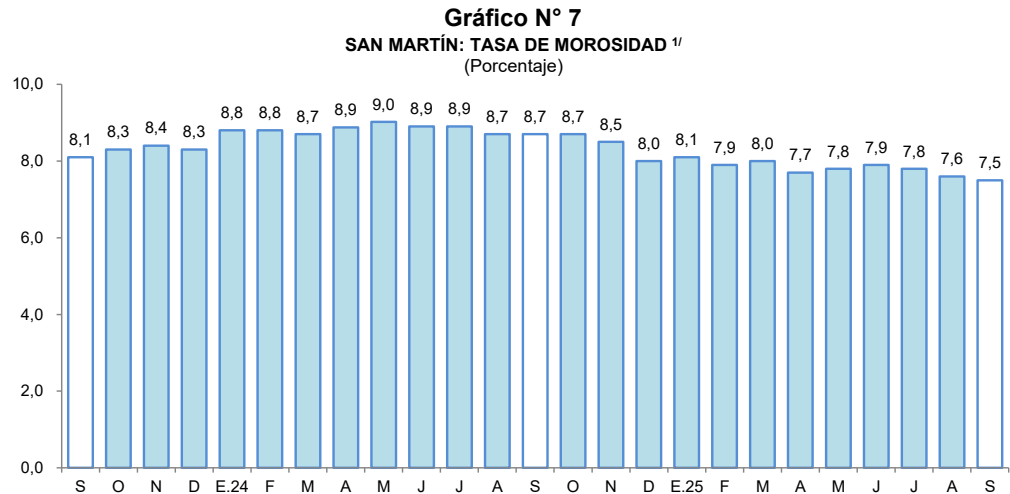

Cuadro N° 10
San Martín: Créditos por Empresas
(Millones de soles con TCF)

	Estructura % sep-25	Saldo en millones de soles con TCF		Tasa de crecimiento (%)	
		ago-25	sep-25	Mes	12 Meses
Agrobanco.	1,1	46	46	-1,1	9,5
Agrobanco	1,1	46	46	-1,1	9,5
Banco de la Nación.	8,7	366	368	0,8	11,0
Banco de la Nación	8,7	366	368	0,8	11,0
Banca Múltiple	59,2	2 486	2 496	0,4	6,7
Banco BBVA	17,7	729	745	2,2	4,0
Banco BCP	14,7	630	621	-1,3	-0,7
Banco Mibanco	8,5	355	358	0,9	12,5
Banco Interbank	6,8	294	288	-2,2	-14,7
Banco Scotiabank	7,4	310	313	1,0	8,9
Banco Compartamos	1,9	77	79	2,8	-
Banco Alfin	0,3	13	14	1,2	35,2
Banco Banbif	0,2	9	9	2,9	80,3
Banco de Comercio	0,1	2	3	6,3	2 220,9
Banco Pichincha	0,0	0	0	-	-100,0
Banco Santander Consum	1,6	67	67	0,5	-
Cajas Municipales	27,1	1 137	1 143	0,5	10,4
CMAC Piura	14,6	613	616	0,5	7,0
CMAC Arequipa	4,5	191	191	0,0	18,9
CMAC Huancayo	3,0	126	127	1,2	18,0
CMAC Maynas	2,3	98	98	-0,3	6,7
CMAC Trujillo	1,4	58	58	0,3	-2,8
CMAC Cusco	0,6	24	26	6,1	48,6
CMAC Paíta	0,5	21	21	1,2	19,7
CMCP Lima	0,1	5	5	1,8	25,6
Financieras	3,4	140	142	1,8	-46,7
Financiera Confianza	1,4	60	61	2,4	-11,4
Financiera Efectiva	1,7	72	72	0,7	33,6
Financiera Santander C.	0,0	0	0	-	-
Financiera Oh!	0,2	8	9	7,6	26,3
Financiera Compartamos	0,0	0	0	-	-100,0
Financiera Crediscotia	0,0	0	0	-	-100,0
Empresas de Crédito	0,3	13	13	-2,8	-43,4
EC Alternativa	0,3	13	13	-2,8	-43,4
EC Inversiones La Cruz	0,0	0	0	-	-
Cajas Rurales	0,3	12	11	-1,5	-13,1
CRAC Los Andes	0,3	12	11	-1,5	-13,1
Total general	100,0	4 199	4 220	0,5	4,2

1/ Los saldos en moneda extranjera se valúan al tipo de cambio constante de diciembre de 2024 (S/ 3,77)

Fuente: SBS y AFP

Elaboración: BCRP - Sucursal Iquitos, Departamento de Estudios Económicos

2. Depósitos

- Los depósitos en San Martín crecieron 14,0 por ciento interanual en setiembre, a S/ 2 801 millones, debido a los mayores depósitos en la Banca Múltiple, los cuales se incrementaron en 21,7 por ciento. Asimismo, se incrementaron los depósitos en las Cajas Municipales (20,0 por ciento) y en las Cajas Rurales (93,3 por ciento). Sin embargo, se redujeron en las Financieras (-39,1 por ciento) y en el Banco de la Nación (-12,4 por ciento).

- Por modalidad de captación, se incrementaron los depósitos de ahorro (21,8 por ciento), los depósitos a plazo (8,4 por ciento) y los depósitos a la vista (0,5 por ciento).

Cuadro N° 10
San Martín: Depósitos 1/
(Millones de soles)

	Estructura % sep-25	Saldo en millones de soles con TCF 1/		Tasa de crecimiento (%)	
		ago-25	sep-25	Mes	12 Meses
Banco de la Nación	15,5	444	433	-2,4	-12,4
Banco de la Nación	15,5	444	433	-2,4	-12,4
Sin BN y Agrobanco	84,5	2 348	2 368	0,8	20,7
Banca Múltiple	65,5	1 812	1 834	1,2	21,7
Financieras	0,4	12	12	1,7	-39,1
Cajas Municipales	18,6	524	521	-0,5	20,0
Cajas Rurales	0,0	0	0	69,1	93,3
TOTAL	100,0	2 793	2 801	0,3	14,0
Vista	22,7	642	636	-1,0	0,5
Ahorro	61,2	1 708	1 713	0,3	21,8
A plazo	16,1	442	452	2,3	8,4
MN	89,8	2 525	2 516	-0,4	11,7
ME	10,2	267	285	6,7	40,5
Coef. de Dolarización (%)		9,6	10,2		

1/ Los saldos en moneda extranjera se valúan al tipo de cambio constante de diciembre de 2024 (S/ 3,77)

Fuente: SBS y AFP

Elaboración: BCRP - Sucursal Iquitos, Departamento de Estudios Económicos

- En cuanto al tipo de moneda, los depósitos en soles crecieron en 11,7 por ciento, capturando un 89,8 por ciento del total de los depósitos; asimismo, los depósitos en moneda extranjera, que concentraron el 10,2 por ciento restante, se incrementaron en 40,5 por ciento.

Gráfico N° 8
SAN MARTÍN: EVOLUCIÓN DE LOS DEPÓSITOS
(Var. % respecto a similar mes del año anterior)

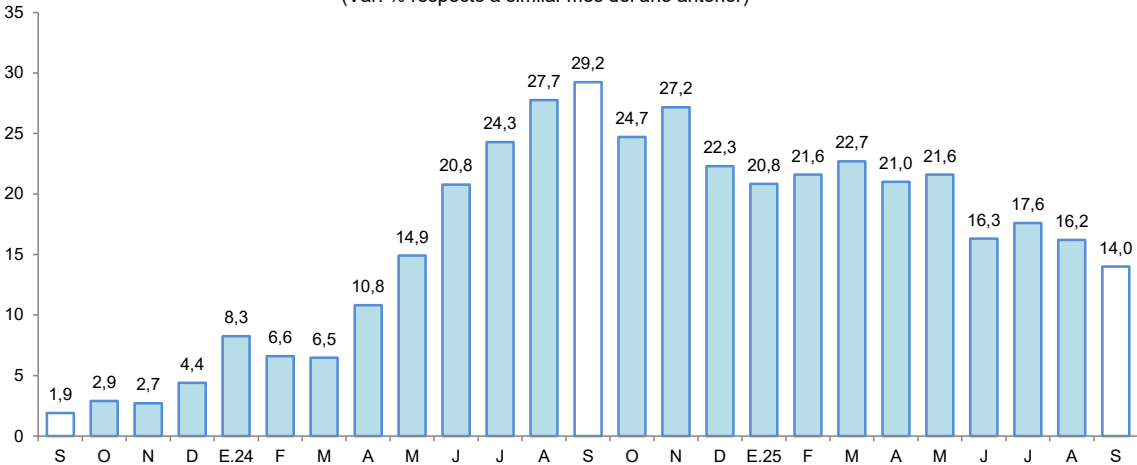

Fuente: SBS

- El coeficiente de dolarización de los depósitos alcanzó el 10,2 por ciento, mayor en 1,9 puntos porcentuales al registrado en setiembre de 2024.

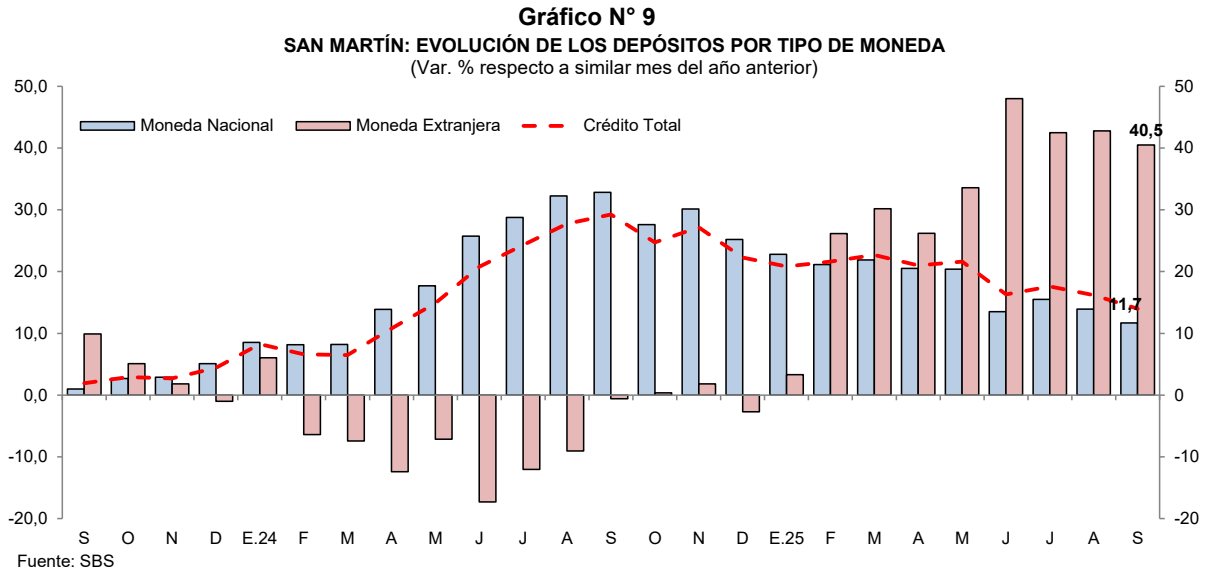

V. EJECUCIÓN DEL PRESUPUESTO DE GASTOS DEL GOBIERNO GENERAL

1. Gasto corriente no financiero

- El gasto corriente no financiero aumentó un 5,9 por ciento interanual en setiembre, impulsado por el mayor monto devengado en los tres niveles de gobierno. En ese sentido, los Gobiernos Locales lo elevaron en 12,9 por ciento, por el incremento en los desembolsos destinados a la adquisición de bienes, contratación de servicios y pago de remuneraciones; el Gobierno Nacional lo incrementó en 5,3 por ciento, respaldado por mayores montos devengados en otros gastos corrientes, pagos al personal y obligaciones sociales; y el Gobierno Regional lo expandió en 4,7 por ciento, sustentado en mayores gastos en remuneraciones, adquisición de bienes y contratación de servicios.
- En el periodo enero-setiembre, el gasto corriente no financiero presentó un crecimiento interanual de 1,1 por ciento, explicado por el aumento del gasto de los Gobiernos Locales (5,9 por ciento) y del Gobierno Regional (5,2 por ciento).

Cuadro N° 11
SAN MARTÍN: GASTO CORRIENTE NO FINANCIERO ^{1/}
(Millones de soles)

	Setiembre			Enero - Setiembre		
	2024	2025	Var. % real	2024	2025	Var. % real
Gobierno nacional	65,9	70,4	5,3	866,1	820,5	- 6,7
Gobierno regional	149,2	158,3	4,7	1 300,6	1 389,6	5,2
Gobiernos locales	33,0	37,8	12,9	303,0	325,8	5,9
Total	248,2	266,5	5,9	2 469,6	2 536,0	1,1

1/ Información actualizada al 1 de Octubre de 2025.

Fuente: MEF.

Elaboración: BCRP, Sucursal Iquitos.

2. Inversión pública

- La inversión pública aumentó 1,2 por ciento en setiembre, impulsada por un mayor dinamismo en dos de los tres niveles de gobierno; así, el Gobierno Regional la incrementó en 73,7 por ciento, sustentado en la mayor ejecución de obras en los sectores transporte, salud y agropecuario; y los Gobiernos Locales la elevaron en 6,3 por ciento, explicado por el mayor desarrollo de proyectos en los sectores de transporte, vivienda y educación. No obstante, en el Gobierno Nacional se redujo en 58,3 por ciento, debido a la menor inversión en los sectores de comunicaciones, transporte y educación.
- Durante el periodo enero-setiembre, la inversión pública registró un aumento de 8,6 por ciento, influido por la mayor ejecución de obras del Gobierno Regional (45,2 por ciento) y del Gobierno Nacional (1,7 por ciento).

Cuadro N° 12
SAN MARTÍN: INVERSIÓN PÚBLICA ^{1/2/}
(Millones de soles)

	Setiembre			Enero - Setiembre		
	2024	2025	Var. % real	2024	2025	Var. % real
Gobierno nacional	36,9	15,6	-58,3	245,4	253,4	1,7
Gobierno regional	27,6	48,6	73,7	299,5	441,3	45,2
Gobiernos locales	37,4	40,3	6,3	376,2	321,3	-16,0
Total	101,9	104,5	1,2	921,2	1 016,0	8,6

1/ Información actualizada al 1 de Octubre de 2025.

2/ Comprende la adquisición de activos no financieros.

Fuente: MEF.

Elaboración: BCRP, Sucursal Iquitos.

Gráfico N° 10
SAN MARTÍN: INVERSIÓN PÚBLICA
(Var. % real respecto a similar periodo del año anterior)

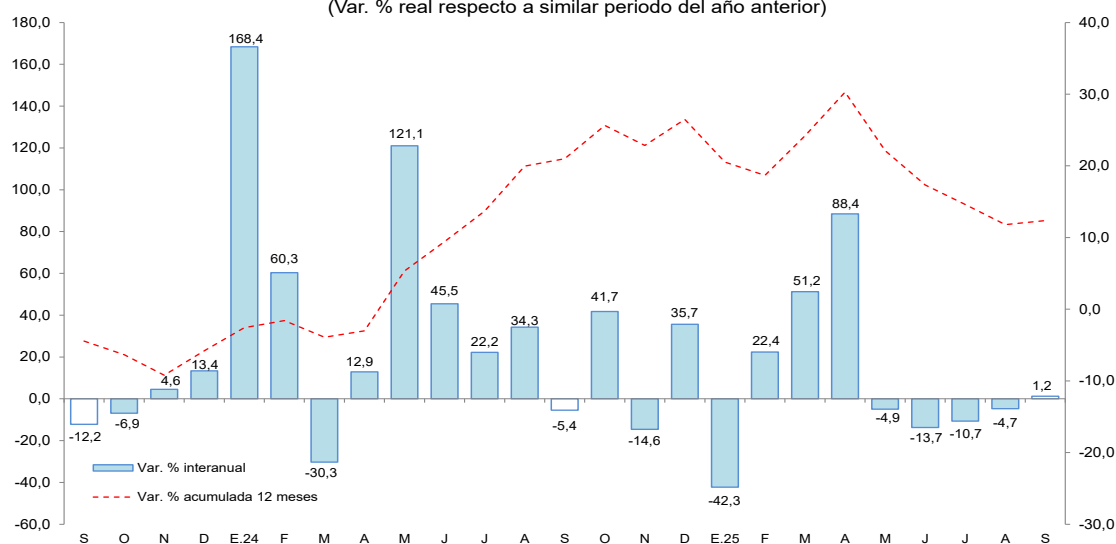

Fuente: MEF.

Elaboración: BCRP, Sucursal Iquitos.

- Entre enero y setiembre, la ejecución de la inversión pública representó el 56,9 por ciento del Presupuesto Institucional Modificado (PIM). De manera desagregada, el Gobierno Regional ejecutó el 64,4 por ciento de su PIM, el Gobierno Nacional alcanzó el 54,4 por ciento, y los Gobiernos Locales registraron una ejecución del 50,7 por ciento.

- Los proyectos con mayor monto devengado en setiembre de 2025, por nivel de gobierno, fueron los siguientes:
- El **Gobierno Nacional** destinó S/ 6,3 millones a la construcción del puente Tarata sobre el río Huallaga, en la provincia de Mariscal Cáceres; S/ 1,6 millones al mejoramiento del camino vecinal Empalme SM102, en el distrito de San Pablo; S/ 1,3 millones al mejoramiento del servicio de catastro, titulación y registro de predios rurales en diez provincias del departamento; entre otros proyectos.
- El **Gobierno Regional** destinó S/ 11,4 al mejoramiento de la vía departamental SM-103, tramo DV. Ruta SM-849 – Centro Poblado El Dorado, en el distrito de Saposoa; S/ 1,9 millones al mejoramiento del servicio de movilidad urbana en el Jirón Martínez de Compagnón en el barrio Huayco, distrito de Tarapoto; S/ 1,7 millones al mejoramiento del servicio educativo primario de la I.E. N°00835 en la localidad de Nuevo Huancabamba, distrito de Moyobamba; S/ 1,6 millones al mejoramiento del servicio de agua para riego del canal Tioyacu – La Unión, en las localidades de Atumplaya y Domingo Puesto, distrito de Moyobamba; S/ 1,6 millones al mejoramiento de los servicios de salud en el Hospital Rural Papaplaya, en el distrito de Papaplaya; entre otros proyectos.
- Los **Gobiernos Locales** destinaron S/ 2,2 millones al mejoramiento del servicio de movilidad urbana de los barrios Tangumi y Mishuyacu del centro poblado Soritor, en el distrito de Soritor; S/ 1,6 millones a la creación de pistas y veredas del sector II de la localidad de Naranjillo, en el distrito de Nueva Cajamarca; S/ 1,5 millones al mejoramiento de la infraestructura vial urbana del Jirón Santo Toribio en la ciudad de Rioja; S/ 1,2 millones al mejoramiento de la infraestructura vial urbana de la Av. Fernando Belaunde Terry, y las urbanizaciones Gonzalo Villavicencio Aguilar y Las Almendras, en el distrito de Picota; S/ 1,2 millones a la creación de la defensa ribereña en el margen derecho del río Huallaga en la localidad de Utcurarca, en el distrito de Alberto Leveau; entre otros proyectos.

VI. ANEXOS



BANCO CENTRAL DE RESERVA DEL PERÚ – SUCURSAL IQUITOS

Anexo N° 01

SAN MARTÍN: PRODUCCIÓN AGROPECUARIA ^{1/}
(T.M.)

	2024				Total	2025										
	sep.	oct.	nov.	dic.	Ene.-Dic.	ene.	feb.	mar.	abr.	may.	jun.	jul.	ago.	sep.		
TOTAL AGRÍCOLA	456 120	488 608	519 911	550 828	6 472 584	540 253	553 541	594 370	589 539	610 745	612 061	608 740	531 879	468 810	TOTAL AGRÍCOLA	
Arroz cáscara	59 322	68 908	72 255	69 213	860 493	49 266	60 289	68 281	70 948	81 001	75 799	85 874	70 398	67 266	Arroz cáscara	
Plátano	30 393	31 948	34 289	38 325	437 550	38 816	40 390	39 254	38 554	40 822	38 668	36 686	33 610	32 593	Plátano	
Yuca	9 487	7 736	8 599	7 949	109 841	6 134	4 377	8 296	9 100	9 236	10 083	10 737	9 763	10 377	Yuca	
Naranja	1 636	1 051	1 661	3 110	72 014	1 671	2 619	3 509	4 845	5 434	6 926	21 828	9 840	2 107	Naranja	
Papaya	2 152	1 906	2 083	2 415	26 561	2 281	2 178	1 930	1 678	1 901	2 372	2 299	2 098	2 149	Papaya	
Piña	1 547	1 723	1 391	1 427	17 278	1 872	1 753	1 651	1 847	1 917	2 136	2 209	2 146	2 156	Piña	
Cocotero	704	839	908	1 015	10 869	930	1 102	1 014	1 087	970	967	925	850	799	Cocotero	
Tomate	215	297	239	219	2 577	143	106	99	212	198	133	118	215	234	Tomate	
Pijuayo	0	0	1	5	19 742	19	5 605	8 163	4 987	3	0	0	0	0	Pijuayo	
Caña de azúcar	11 582	10 921	11 240	12 016	150 970	13 844	13 725	14 925	13 402	13 925	10 992	11 358	10 421	9 427	Caña de azúcar	
Maíz amarillo duro	1 572	1 869	2 075	5 572	231 244	28 425	20 697	18 262	1 785	9 641	57 410	49 570	18 247	2 127	Maíz amarillo duro	
Palma aceitera	46 673	64 507	56 682	47 360	543 892	43 646	35 774	42 922	41 721	44 840	38 814	42 205	45 730	46 976	Palma aceitera	
Cacao	4 033	3 080	3 114	2 898	63 761	3 333	3 473	5 706	8 845	9 547	9 299	7 838	4 542	3 596	Cacao	
Café	1 137	0	1	3	82 909	1 573	4 008	10 366	20 805	21 614	14 451	6 170	4 362	1 235	Café	
Sacha inchi	100	84	75	89	1 261	77	64	69	81	83	92	99	88	91	Sacha inchi	
Otros agrícolas	2 394	2 405	1 982	939	34 182	3 630	6 093	4 236	2 640	2 418	2 507	1 879	2 204	3 147	Otros agrícolas	
Stevia	0	0	0	0	0	0	0	0	0	0	0	0	0	0	Stevia	
Algodón	109	451	0	0	616	0	0	0	0	0	0	0	51	63	Algodón	
Tabaco	300	300	300	300	3 630	700	700	700	700	700	700	700	700	700	Tabaco	
Aguaje	1 911	1 581	1 609	552	20 680	1 364	1 512	1 512	1 504	1 540	1 752	1 119	1 393	2 314	Aguaje	
Caimito	0	0	0	0	873	85	350	151	23	5	0	0	0	0	Caimito	
Cocona	72	70	72	85	1 001	69	57	54	52	70	54	59	58	68	Cocona	
Pacae	0	0	0	0	7 353	1 411	3 470	1 816	358	99	0	0	1	1	Pacae	
Toronja	2	3	1	2	30	2	4	3	4	4	1	1	2	2	Toronja	
Resto agrícola	283 175	291 333	323 318	358 274	3 807 439	344 594	351 290	365 688	367 003	367 195	341 412	328 946	317 367	284 531	Resto agrícola	
TOTAL PECUARIO	8 655	8 563	8 677	9 331	109 711	9 132	9 032	9 389	10 035	10 157	9 777	9 746	8 797	8 649	TOTAL PECUARIO	
Carne de ave	3 469	3 744	3 485	3 908	46 122	3 818	3 709	3 960	4 458	4 741	4 307	4 243	3 696	3 628	Carne de ave	
Carne de porcino	321	284	336	531	4 134	394	350	368	340	369	350	338	328	325	Carne de porcino	
Carne de vacuno	1 028	871	1 064	1 069	11 552	1 051	977	990	990	887	971	922	945	950	Carne de vacuno	
Carne de ovino	14	13	12	16	150	11	12	10	12	13	12	13	16	14	Carne de ovino	
Leche	2 622	2 460	2 574	2 577	34 002	2 658	2 932	2 869	3 004	3 010	3 111	3 166	2 653	2 512	Leche	
Huevos	1 202	1 192	1 205	1 230	13 751	1 199	1 052	1 192	1 231	1 138	1 027	1 064	1 159	1 221	Huevos	

1/ Cifras preliminares.

Fuente: Dirección Regional de Agricultura de San Martín.

Elaboración: BCRP - Sucursal Iquitos.



Anexo N° 02

SAN MARTÍN: PRODUCCIÓN PESQUERA
(T.M.)

	2024				Total	2025										
	sep.	oct.	nov.	dic.	Ene.-Dic.	ene.	feb.	mar.	abr.	may.	jun.	jul.	ago.	sep.		
A. INGRESO OTROS DPTOS.	562	517	524	516	6 699	511	548	514	601	583	566	589	608	599	A. INGRESO OTROS DPTOS.	
Fresco	322	301	303	297	3 822	294	330	286	350	322	313	327	342	341	Fresco	
Salpreso	13	13	13	13	174	13	13	12	17	18	17	18	17	16	Salpreso	
Seco-salado	227	203	209	207	2 704	204	205	216	234	243	236	245	249	242	Seco-salado	
B. PRODUCCIÓN INTERNA	207	233	247	243	2 738	212	185	230	201	236	215	205	212	199	B. PRODUCCIÓN INTERNA	
Acuicultura	204	230	243	239	2 703	209	182	227	198	234	212	204	207	194	Acuicultura	
Extracción río Huallaga	3	3	4	4	35	3	3	3	3	3	3	1	5	6	Extracción río Huallaga	
TOTAL DESEMBARQUE (A+B)	769	750	771	759	9 438	723	734	744	802	819	781	794	820	799	TOTAL DESEMBARQUE (A+B)	

Fuente: Dirección Regional de la Producción de San Martín.

Elaboración: BCRP - Sucursal Iquitos.



Anexo N° 03

SAN MARTÍN: PRODUCCIÓN DE MADERA ROLLIZA ^{1/}
(m3)

	2024				Total	2025									
	sep.	oct.	nov.	dic.	Ene.-Dic.	ene.	feb.	mar.	abr.	may.	jun.	jul.	ago.	sep.	
Especies de madera															Especies de madera
Alfaro	41	16	0	0	206	0	0	0	0	0	0	0	43	n.d.	Alfaro
Ana caspi	0	0	0	0	0	0	0	0	0	0	0	0	0	n.d.	Ana caspi
Bolaina	354	0	0	0	1 126	202	73	33	131	115	56	201	131	n.d.	Bolaina
Caoba	6	0	0	0	16	0	0	9	0	0	12	0	0	n.d.	Caoba
Capirona	9	0	0	0	29	11	1	0	0	0	6	3	22	n.d.	Capirona
Catahua	27	0	0	9	81	24	20	0	0	0	0	193	139	n.d.	Catahua
Cedro	0	0	0	0	0	0	0	0	0	0	0	0	0	n.d.	Cedro
Cedro (Otros)	1	68	0	0	419	0	0	0	0	0	39	7	0	n.d.	Cedro (Otros)
Copaiba	0	0	0	0	0	0	0	0	0	0	0	0	0	n.d.	Copaiba
Cumala	44	15	0	69	341	0	0	0	3	3	1	6	57	n.d.	Cumala
Estoraque	0	0	0	0	0	0	0	0	0	0	0	0	0	n.d.	Estoraque
Huangana shiringa	0	0	0	0	0	0	0	0	0	0	0	0	0	n.d.	Huangana shiringa
Huayruro	14	0	0	69	106	0	0	0	0	2	5	3	0	n.d.	Huayruro
Ishpingo	2	0	0	0	2	0	0	0	0	13	2	8	0	n.d.	Ishpingo
Leche caspi	20	0	5	0	59	0	0	0	0	17	1	9	0	n.d.	Leche caspi
Manchinga	42	19	0	0	561	0	0	0	8	9	13	68	46	n.d.	Manchinga
Marupa	0	0	0	28	39	0	0	0	0	0	0	0	0	n.d.	Marupa
Mashonaste	7	0	0	0	9	0	0	0	5	0	1	6	10	n.d.	Mashonaste
Moena	328	37	3	96	1 461	0	0	0	2	28	1	31	40	n.d.	Moena
Papelillo Caspi	0	0	0	13	13	0	0	0	0	0	0	0	0	n.d.	Papelillo Caspi
Pashaco	38	3	4	3	145	0	0	0	6	22	0	27	0	n.d.	Pashaco
Pumaquiro	0	0	0	0	0	0	0	0	0	0	0	0	0	n.d.	Pumaquiro
Quina Quina	0	0	0	4	8	0	0	0	0	0	0	0	0	n.d.	Quina Quina
Quinilla	2	9	0	0	11	0	0	0	0	0	0	0	0	n.d.	Quinilla
Tornillo	2 347	1 675	225	463	8 162	301	0	0	0	0	0	544	1 681	n.d.	Tornillo
Otros	833	74	39	112	4 017	44	22	15	151	334	78	553	785	n.d.	Otros
TOTAL	4 116	1 916	276	867	16 812	582	116	57	306	542	215	1 660	2 953	n.d.	TOTAL

Fuente: Dirección de Gestión Forestal y Fauna Silvestre - Autoridad Regional Ambiental.

Elaboración: BCRP - Sucursal Iquitos.



Anexo N° 04

SAN MARTÍN: PRODUCCIÓN DE MADERA ASERRADA

(m3)

	2024				Total	2025									
	sep.	oct.	nov.	dic.	Ene.-Dic.	ene.	feb.	mar.	abr.	may.	jun.	jul.	ago.	sep.	
Especies de madera															Especies de madera
Alfaro	0	0	4	0	6	0	0	1	0	0	26	7	0	n.d.	Alfaro
Ana caspi	29	11	10	57	167	3	12	49	37	10	3	3	0	n.d.	Ana caspi
Bolaina	1 689	41	53	96	7 854	1 022	486	837	895	761	538	905	736	n.d.	Bolaina
Caoba	12	0	0	0	34	0	0	0	0	0	0	0	2	n.d.	Caoba
Capirona	3	2	4	103	274	73	12	4	0	3	0	0	12	n.d.	Capirona
Catahua	0	11	11	27	121	18	7	2	0	0	10	1	34	n.d.	Catahua
Cedro	37	11	10	0	94	54	39	2	32	43	3	16	2	n.d.	Cedro
Cedro (Otros)	35	0	0	0	149	8	6	3	56	16	26	12	0	n.d.	Cedro (Otros)
Copaiba	0	19	9	11	179	5	16	11	5	0	0	0	0	n.d.	Copaiba
Cumala	105	22	28	24	465	32	23	49	6	8	3	43	19	n.d.	Cumala
Estoraque	5	0	0	2	9	0	0	0	0	0	0	0	0	n.d.	Estoraque
Huayruro	55	52	39	22	341	5	21	18	5	0	0	12	0	n.d.	Huayruro
Ishpingo	0	0	0	0	0	0	0	0	4	0	0	0	0	n.d.	Ishpingo
Leche caspi	21	0	2	6	119	15	0	9	0	7	7	7	11	n.d.	Leche caspi
Manchinga	52	7	2	16	274	0	10	0	11	5	31	26	49	n.d.	Manchinga
Marupa	5	3	6	4	52	0	0	9	0	0	3	0	0	n.d.	Marupa
Mashonaste	0	0	3	1	74	1	1	3	0	4	3	9	4	n.d.	Mashonaste
Moena	121	20	12	33	455	110	28	30	5	1	7	24	33	n.d.	Moena
Papelillo caspi	37	9	8	10	196	42	7	19	0	7	16	4	24	n.d.	Papelillo caspi
Pashaco	93	31	9	13	367	26	0	25	17	15	18	31	29	n.d.	Pashaco
Pumaquiro	0	0	0	0	4	0	5	0	0	0	0	0	0	n.d.	Pumaquiro
Quina quina	18	0	0	37	100	2	20	30	0	0	7	12	12	n.d.	Quina quina
Quinilla	16	43	13	29	299	20	16	18	49	67	49	37	32	n.d.	Quinilla
Rifari	11	4	4	0	118	5	7	48	7	0	12	0	2	n.d.	Rifari
Riñón de huangana	0	0	0	0	11	0	0	0	0	0	0	0	0	n.d.	Riñón de huangana
Tomillo	442	71	64	177	2 860	525	310	156	95	132	1	48	636	n.d.	Tomillo
Zapote	19	7	0	2	69	1	0	0	4	11	0	0	0	n.d.	Zapote
Otros	675	202	198	208	4 433	301	130	349	226	213	192	218	438	n.d.	Otros
TOTAL	3 483	565	488	879	19 123	2 267	1 154	1 672	1 456	1 304	954	1 414	2 073	n.d.	TOTAL

Fuente: Dirección de Gestión Forestal y Fauna Silvestre - Autoridad Regional Ambiental de San Martín.

Elaboración: BCRP - Sucursal Iquitos.



Anexo N° 05

SAN MARTIN: PRODUCCIÓN MANUFACTURERA ^{1/}
(Índice de volumen físico: 2007=100)

C I I U	2024				Total	2025										C I I U
	sep.	oct.	nov.	dic.	Ene.-Dic.	ene.	feb.	mar.	abr.	may.	jun.	jul.	ago.	sep.		
MANUFACTURA PRIMARIA	0,0	0,0	0,0	0,0	0,0	0,0	0,0	0,0	0,0	0,0	0,0	0,0	0,0	0,0	MANUFACTURA PRIMARIA	
2320 - Biodiesel	0,0	0,0	0,0	0,0	0,0	0,0	0,0	0,0	0,0	0,0	0,0	0,0	0,0	0,0	2320 - Biodiesel	
MANUFACTURA NO PRIMARIA	207,0	238,7	210,0	187,5	183,2	213,7	171,8	167,7	137,2	161,1	176,3	173,1	192,9	214,4	MANUFACTURA NO PRIMARIA	
1514 - Aceite y manteca	278,0	352,5	307,0	268,3	251,9	304,1	235,9	218,3	168,9	209,0	241,3	228,5	245,7	290,6	1514 - Aceite y manteca	
1520 - Quesos y mantequillas	0,0	0,0	0,0	0,0	0,0	0,0	0,0	0,0	0,0	0,0	0,0	0,0	0,0	0,0	1520 - Quesos y mantequillas	
1543 - Chocolates	0,0	0,0	0,0	0,0	0,0	0,0	0,0	0,0	0,0	0,0	0,0	0,0	0,0	0,0	1543 - Chocolates	
1554 - Bebidas gaseosas	0,0	0,0	0,0	0,0	0,0	0,0	0,0	0,0	0,0	0,0	0,0	0,0	0,0	0,0	1554 - Bebidas gaseosas	
2010 - Madera aserrada	81,5	13,2	11,4	20,6	37,3	53,0	27,0	39,1	34,1	30,5	22,3	33,1	48,5	53,6	2010 - Madera aserrada	
2411 - Jabón	609,6	664,7	544,7	321,7	590,4	631,9	431,6	630,6	378,7	468,0	441,0	426,4	570,0	341,6	2411 - Jabón	
2695 - Ladrillos, bloques y adoquines	0,0	0,0	0,0	0,0	0,0	0,0	0,0	0,0	0,0	0,0	0,0	0,0	0,0	0,0	2695 - Ladrillos, bloques y adoquines	
2694 - Cemento	231,0	246,2	227,5	223,6	209,4	218,2	212,5	210,7	205,1	219,7	223,4	232,7	265,6	277,1	2694 - Cemento	
TOTAL	191,6	220,9	194,4	173,5	169,6	197,9	159,1	155,3	127,0	149,1	163,2	160,2	178,6	198,5	TOTAL	

1/ Cifras preliminares

Fuente: Dirección Regional de la Producción de San Martín - Encuesta a Empresas Industriales.

Elaboración: BCRP - Sucursal Iquitos.



Anexo N° 06

SAN MARTIN: PRODUCCIÓN MANUFACTURERA ^{1/}
(Variación porcentual)

C I I U	2024				Total	2025										C I I U
	sep.	oct.	nov.	dic.	Ene.-Dic.	ene.	feb.	mar.	abr.	may.	jun.	jul.	ago.	sep.		
MANUFACTURA PRIMARIA	0,0	0,0	0,0	0,0	0,0	0,0	0,0	0,0	0,0	0,0	0,0	0,0	0,0	0,0	MANUFACTURA PRIMARIA	
2320 - Biodiesel	0,0	0,0	0,0	0,0	0,0	0,0	0,0	0,0	0,0	0,0	0,0	0,0	0,0	0,0	2320 - Biodiesel	
MANUFACTURA NO PRIMARIA	11,5	37,6	28,6	3,3	7,5	8,1	-0,5	6,5	15,7	6,2	2,9	-9,0	-1,3	3,6	MANUFACTURA NO PRIMARIA	
1514 - Aceite y manteca	4,5	26,8	15,4	4,9	2,5	7,0	0,1	14,6	-12,0	10,7	6,7	-5,5	-4,7	4,6	1514 - Aceite y manteca	
1520 - Quesos y mantequillas	0,0	0,0	0,0	0,0	0,0	0,0	0,0	0,0	0,0	0,0	0,0	0,0	0,0	0,0	1520 - Quesos y mantequillas	
1543 - Chocolates	0,0	0,0	0,0	0,0	0,0	0,0	0,0	0,0	0,0	0,0	0,0	0,0	0,0	0,0	1543 - Chocolates	
1554 - Bebidas gaseosas	0,0	0,0	0,0	0,0	0,0	0,0	0,0	0,0	0,0	0,0	0,0	0,0	0,0	0,0	1554 - Bebidas gaseosas	
2010 - Madera aserrada	216,6	-72,0	-61,3	52,8	37,3	1163,3	254,5	-18,2	-38,4	-28,7	-52,4	-48,2	-7,3	-34,2	2010 - Madera aserrada	
2411 - Jabón	26,0	21,5	21,3	-51,2	32,5	-12,2	-31,0	-20,1	-43,1	1,9	-16,9	-32,8	9,7	-44,0	2411 - Jabón	
2695 - Ladrillos, bloques y adoquines	0,0	0,0	0,0	0,0	0,0	0,0	0,0	0,0	0,0	0,0	0,0	0,0	0,0	0,0	2695 - Ladrillos, bloques y adoquines	
2694 - Cemento	13,8	154,8	137,5	10,8	15,7	2,4	-0,9	0,5	817,5	2,0	5,4	-5,7	5,9	19,9	2694 - Cemento	
TOTAL	11,5	37,6	28,6	3,3	7,5	8,1	-0,5	6,5	15,7	6,2	2,9	-9,0	-1,3	3,6	TOTAL	

1/ Cifras preliminares

Fuente: Dirección Regional de la Producción de San Martín - Encuesta a Empresas Industriales.

Elaboración: BCRP - Sucursal Iquitos.



Anexo N° 07

**SAN MARTÍN: TRABAJADORES ASALARIADOS PRIVADOS FORMALES
POR SECTORES ECONÓMICOS**
(Variación porcentual con respecto al mismo mes del año anterior)

Año	Mes	Agricultura	Minería	Manufactura	Construcción	Comercio	Servicios	Total
2024	SET.	4,1	-8,2	-0,6	16,5	10,0	0,4	6,0
	OCT.	6,1	12,0	5,8	18,4	8,3	2,4	7,7
	NOV.	5,4	3,8	2,5	18,3	7,4	0,9	6,4
	DIC.	5,6	-3,7	4,4	9,8	6,0	1,8	6,0
2025	ENE.	9,8	-7,4	7,0	13,8	7,2	2,5	8,0
	FEB.	2,1	-5,6	3,7	22,4	10,3	4,1	8,5
	MAR.	2,6	-7,4	6,6	3,7	8,8	5,1	7,3
	ABR.	2,1	-5,6	4,5	-3,4	11,0	3,8	6,4
	MAY.	2,6	-5,6	1,8	1,7	9,3	2,9	5,7
	JUN.	4,5	-3,8	0,2	0,0	9,8	1,8	5,1
	JUL.	4,7	-7,4	-5,6	-2,6	8,8	2,0	4,2
	AGO.	n.d.	n.d.	n.d.	n.d.	n.d.	n.d.	n.d.
	SET.	n.d.	n.d.	n.d.	n.d.	n.d.	n.d.	n.d.

Fuente: MTPE – Planilla electrónica - PLAME y T-registro.

Elaboración: BCRP - Sucursal Iquitos.

BANCO CENTRAL DE RESERVA DEL PERÚ – SUCURSAL IQUITOS

Anexo N° 08

SAN MARTÍN: EXPORTACIONES POR GRUPO DE PRODUCTOS
(Valor FOB - Millones de US\$)

	2024				Total	2025										
	sep.	oct.	nov.	dic.	Ene.-Dic.	ene.	feb.	mar.	abr.	may.	jun.	jul.	ago.	sep.		
1. Productos tradicionales	3,6	4,3	2,8	2,3	25,2	0,7	0,8	1,6	1,4	2,0	4,4	3,6	5,0	6,9	1. Productos tradicionales	
Pesqueros	0,0	0,0	0,0	0,0	0,0	0,0	0,0	0,0	0,0	0,0	0,0	0,0	0,0	0,0	Pesqueros	
Agrícolas	3,6	4,3	2,8	2,3	25,2	0,7	0,8	1,6	1,4	2,0	4,4	3,6	5,0	6,9	Agrícolas	
2. Productos no tradicionales	32,2	24,5	21,6	33,2	266,3	37,5	32,0	19,3	13,4	31,1	61,6	76,5	62,8	68,3	2. Productos no tradicionales	
Forestales	0,0	0,0	0,0	0,0	0,0	0,0	0,0	0,0	0,0	0,0	0,0	0,0	0,0	0,0	Forestales	
Madera aserrada	0,0	0,0	0,0	0,0	0,0	0,0	0,0	0,0	0,0	0,0	0,0	0,0	0,0	0,0	Madera aserrada	
Tablillas y frisos	0,0	0,0	0,0	0,0	0,0	0,0	0,0	0,0	0,0	0,0	0,0	0,0	0,0	0,0	Tablillas y frisos	
Pisos machimbrados	0,0	0,0	0,0	0,0	0,0	0,0	0,0	0,0	0,0	0,0	0,0	0,0	0,0	0,0	Pisos machimbrados	
Otros acabados	0,0	0,0	0,0	0,0	0,0	0,0	0,0	0,0	0,0	0,0	0,0	0,0	0,0	0,0	Otros acabados	
Pesqueros	0,0	0,0	0,0	0,0	0,0	0,0	0,0	0,0	0,0	0,0	0,0	0,0	0,0	0,0	Pesqueros	
Paiche salado	0,0	0,0	0,0	0,0	0,0	0,0	0,0	0,0	0,0	0,0	0,0	0,0	0,0	0,0	Paiche salado	
Agroindustriales	31,8	23,4	20,7	33,0	260,1	36,9	31,7	19,1	13,1	31,0	61,5	76,0	62,5	68,3	Agroindustriales	
Aceite crudo de palma	0,0	0,0	0,0	0,0	0,3	0,0	0,0	0,1	0,0	0,0	0,0	0,0	0,0	0,0	Aceite crudo de palma	
Aceite crudo de palmiste	0,0	0,0	0,0	0,0	0,4	0,0	0,0	0,0	0,0	0,0	0,0	0,0	0,0	0,0	Aceite crudo de palmiste	
Aceite refinado de palma	4,0	4,7	4,0	4,0	43,8	3,6	2,0	3,7	2,0	2,2	1,9	2,0	1,5	2,3	Aceite refinado de palma	
Aceite refinado de palmiste	0,6	0,7	0,3	0,7	6,9	1,2	0,8	1,1	0,4	0,7	0,3	0,8	1,7	0,7	Aceite refinado de palmiste	
Aceite vegetal	0,0	0,1	0,1	0,1	0,5	0,0	0,0	0,0	0,0	0,0	0,1	0,0	0,0	0,0	Aceite vegetal	
Cacao en grano	23,5	15,4	13,0	25,9	166,2	30,1	24,4	10,1	7,6	24,4	55,5	70,6	55,4	62,0	Cacao en grano	
Chocolates	0,0	0,0	0,0	0,0	0,0	0,0	0,0	0,0	0,0	0,0	0,0	0,0	0,0	0,0	Chocolates	
Conservas de palmito	1,1	0,9	1,0	1,1	12,4	0,8	1,2	1,5	1,3	1,4	1,3	1,0	1,3	0,5	Conservas de palmito	
Estearina de palma	0,9	0,7	1,0	0,2	14,3	0,7	1,8	1,3	1,2	1,0	1,5	0,8	0,9	1,3	Estearina de palma	
Manteca vegetal	1,0	0,5	1,0	0,4	8,0	0,2	1,2	1,0	0,4	0,6	0,7	0,6	1,1	0,8	Manteca vegetal	
Puros+cigarros+pack	0,0	0,0	0,0	0,0	0,0	0,0	0,0	0,0	0,0	0,0	0,0	0,0	0,0	0,0	Puros+cigarros+pack	
Tabaco negro y rubio	0,4	0,0	0,1	0,3	2,3	0,0	0,0	0,0	0,0	0,5	0,0	0,0	0,1	0,5	Tabaco negro y rubio	
Uña de gato	0,0	0,0	0,0	0,0	0,0	0,0	0,0	0,0	0,0	0,0	0,0	0,0	0,0	0,0	Uña de gato	
Resto 2/	0,4	1,2	0,9	0,2	6,1	0,6	0,3	0,2	0,3	0,1	0,1	0,4	0,3	0,0	Resto 2/	
Resto 2/	0,4	1,2	0,9	0,2	6,1	0,6	0,3	0,2	0,3	0,1	0,1	0,4	0,3	0,0	Resto 2/	
TOTAL EXPORTACIONES (1+2)	35,8	28,9	24,4	35,5	291,5	38,2	32,7	20,9	14,8	33,1	66,0	80,1	67,8	75,3	TOTAL EXPORTACIONES (1+2)	

1/ Plantas vivas, achiote, maca, semillas de pijuayo, etc.

2/ Manufactura de piedras preciosas, bisutería, material publicitario, objetos de adorno, etc.

Fuente: SUNAT - ADUANAS.

Elaboración: BCRP - Sucursal Iquitos.



Anexo N° 09

SAN MARTÍN: EJECUCIÓN DEL PRESUPUESTO DE GASTOS DEL GOBIERNO NACIONAL ^{1/}
(Millones de soles)

	2024				Total	2025										
	sep.	oct.	nov.	dic.	Ene.-Dic.	ene.	feb.	mar.	abr.	may.	jun.	jul.	ago.	sep.		
GASTOS NO FINANCIEROS	104,9	125,7	137,8	195,3	1 574,8	65,7	168,3	113,0	152,0	115,7	142,4	116,2	119,2	86,0	GASTOS NO FINANCIEROS	
a. GASTOS CORRIENTES	65,9	80,3	92,9	138,0	1 177,3	55,0	145,1	89,0	66,2	96,3	110,4	94,3	93,9	70,4	a. GASTOS CORRIENTES	
1. Personal y obligaciones	27,0	28,7	30,3	36,8	351,1	32,6	30,7	30,6	29,8	33,3	30,9	38,8	30,7	30,8	1. Personal y obligaciones	
2. Pensiones y prestaciones sociales	2,6	3,1	2,8	4,9	35,5	3,2	3,1	3,3	3,3	3,3	3,4	5,4	3,2	3,3	2. Pensiones y prestaciones sociales	
3. Bienes y servicios	18,0	15,4	46,6	68,3	449,1	6,9	50,5	25,4	13,0	21,2	30,0	14,5	37,1	17,2	3. Bienes y servicios	
4. Donaciones y transferencias	14,5	4,4	0,1	1,4	109,5	0,0	39,4	6,5	0,0	0,0	17,7	0,7	0,5	1,6	4. Donaciones y transferencias	
5. Otros gastos corrientes	3,7	28,7	13,1	26,6	232,1	12,3	21,4	23,3	20,1	38,6	28,4	34,9	22,4	17,6	5. Otros gastos corrientes	
b. GASTOS DE CAPITAL	39,0	45,4	44,9	57,3	397,6	10,8	23,2	24,0	85,8	19,3	32,1	21,9	25,3	15,6	b. GASTOS DE CAPITAL	
1. Adquisición de activos no financieros	36,9	45,3	33,1	50,1	373,9	10,8	23,2	24,0	85,8	15,3	32,1	21,3	25,3	15,6	1. Adquisición de activos no financieros	
2. Donaciones y transferencias	0,0	0,0	8,6	3,0	13,7	0,0	0,0	0,0	0,0	4,0	0,0	0,0	0,0	0,0	2. Donaciones y transferencias	
3. Otros gastos de capital	2,1	0,0	3,2	4,2	9,9	0,0	0,0	0,0	0,0	0,0	0,0	0,6	0,0	0,0	3. Otros gastos de capital	

1/ Información actualizada al 1 de octubre de 2025.

Fuente: Consulta Amigable - MEF.

Elaboración: BCRP - Sucursal Iquitos.

Anexo N° 10

SAN MARTÍN: EJECUCIÓN DEL PRESUPUESTO DE GASTOS DEL GOBIERNO REGIONAL ^{1/}
(Millones de soles)

	2024				Total Ene.-Dic.	2025									
	sep.	oct.	nov.	dic.		ene.	feb.	mar.	abr.	may.	jun.	jul.	ago.	sep.	
GASTOS NO FINANCIEROS	176,9	202,7	263,1	324,1	2 390,1	168,6	203,6	171,3	224,3	267,8	184,4	195,0	208,9	207,0	GASTOS NO FINANCIEROS
a. GASTOS CORRIENTES	149,2	149,5	204,6	190,8	1 845,5	159,7	129,7	136,0	151,3	185,7	149,2	156,0	163,7	158,3	a. GASTOS CORRIENTES
1. Personal y obligaciones	115,7	118,1	169,9	130,6	1 490,2	150,9	113,1	113,8	121,6	153,8	122,6	128,8	125,9	123,3	1. Personal y obligaciones
2. Pensiones y prestaciones sociales	3,7	3,5	3,7	5,1	49,2	4,8	3,7	3,6	5,3	4,0	3,6	4,4	6,5	3,6	2. Pensiones y prestaciones sociales
3. Bienes y servicios	26,9	27,5	31,0	55,0	298,0	4,1	12,9	18,6	24,4	27,8	23,0	22,8	30,8	30,9	3. Bienes y servicios
4. Donaciones y transferencias	0,0	0,0	0,1	0,0	0,7	0,0	0,0	0,0	0,0	0,0	0,0	0,0	0,0	0,5	4. Donaciones y transferencias
5. Otros gastos corrientes	3,0	0,4	0,0	0,1	7,5	0,0	0,0	0,0	0,0	0,1	0,1	0,1	0,5	0,1	5. Otros gastos corrientes
b. GASTOS DE CAPITAL	27,6	53,2	58,5	133,3	544,6	8,9	73,9	35,3	73,0	82,1	35,2	39,0	45,2	48,6	b. GASTOS DE CAPITAL
1. Adquisición de activos no financieros	27,6	53,2	58,5	133,3	544,6	8,9	73,9	35,3	73,0	82,1	35,2	39,0	45,2	48,6	1. Adquisición de activos no financieros
2. Donaciones y transferencias	0,0	0,0	0,0	0,0	0,0	0,0	0,0	0,0	0,0	0,0	0,0	0,0	0,0	0,0	2. Donaciones y transferencias
3. Otros gastos de capital	0,0	0,0	0,0	0,0	0,0	0,0	0,0	0,0	0,0	0,0	0,0	0,0	0,0	0,0	3. Otros gastos de capital

1/ Información actualizada al 1 de octubre de 2025.
Fuente: Consulta Amigable - MEF.
Elaboración: BCRP - Sucursal Iquitos.



Anexo N° 11

SAN MARTÍN: EJECUCIÓN DEL PRESUPUESTO DE GASTOS DE LOS GOBIERNOS LOCALES ^{1/}
(Millones de soles)

	2024				Total	2025										
	sep.	oct.	nov.	dic.	Ene.-Dic.	ene.	feb.	mar.	abr.	may.	jun.	jul.	ago.	sep.		
GASTOS NO FINANCIEROS	70,4	88,1	80,8	144,5	993,3	37,7	56,3	79,8	71,0	77,9	78,5	87,0	81,3	78,2	GASTOS NO FINANCIEROS	
a. GASTOS CORRIENTES	33,0	38,5	35,6	52,6	429,6	23,2	29,6	38,3	37,5	40,4	37,2	41,5	40,5	37,8	a. GASTOS CORRIENTES	
1. Personal y obligaciones	9,8	10,4	10,5	13,3	127,6	12,4	10,6	11,2	11,0	11,8	10,9	15,0	10,7	11,0	1. Personal y obligaciones	
2. Pensiones y prestaciones sociales	1,6	2,0	1,4	1,7	20,3	0,2	1,6	2,0	3,0	2,2	1,6	2,4	2,1	1,3	2. Pensiones y prestaciones sociales	
3. Bienes y servicios	19,4	23,9	21,4	33,3	259,2	9,7	16,3	23,6	22,1	24,4	22,9	22,0	25,6	23,6	3. Bienes y servicios	
4. Donaciones y transferencias	2,0	1,9	1,9	4,2	19,1	0,8	0,8	1,3	0,8	1,8	1,5	1,8	1,8	1,6	4. Donaciones y transferencias	
5. Otros gastos corrientes	0,3	0,3	0,3	0,2	3,3	0,1	0,3	0,2	0,6	0,2	0,3	0,3	0,4	0,4	5. Otros gastos corrientes	
b. GASTOS DE CAPITAL	37,4	49,6	45,2	91,9	563,7	14,6	26,7	41,5	33,5	37,6	41,3	45,5	40,8	40,4	b. GASTOS DE CAPITAL	
1. Adquisición de activos no financieros	37,4	49,5	45,1	91,9	562,7	14,6	26,7	41,3	33,5	37,6	41,3	45,5	40,6	40,3	1. Adquisición de activos no financieros	
2. Donaciones y transferencias	0,0	0,1	0,1	0,0	0,9	0,0	0,0	0,2	0,0	0,0	0,0	0,0	0,2	0,1	2. Donaciones y transferencias	
3. Otros gastos de capital	0,0	0,0	0,0	0,0	0,0	0,0	0,0	0,0	0,0	0,0	0,0	0,0	0,0	0,0	3. Otros gastos de capital	

1/ Información actualizada al 1 de octubre de 2025.

Fuente: Consulta Amigable - MEF.

Elaboración: BCRP - Sucursal Iquitos.



BANCO CENTRAL DE RESERVA DEL PERÚ – SUCURSAL IQUITOS

Anexo N° 12

SAN MARTÍN: INVERSIÓN NO FINANCIERA DEL GOBIERNO NACIONAL ^{1/} (Millones de soles)

FUNCIONES	2024				Total Ene.-Dic.	2025									FUNCIONES
	sep.	oct.	nov.	dic.		ene.	feb.	mar.	abr.	may.	jun.	jul.	ago.	sep.	
AGROPECUARIA	2,8	2,1	5,6	6,4	31,1	0,6	1,6	1,2	3,8	2,6	2,4	3,3	2,3	2,3	AGROPECUARIA
CULTURA Y DEPORTE	0,0	0,0	0,0	0,0	0,0	0,0	0,0	0,0	0,0	0,0	0,0	0,0	0,0	0,0	CULTURA Y DEPORTE
EDUCACIÓN	3,9	7,1	4,8	6,5	42,8	0,6	1,6	2,4	2,0	2,5	1,3	1,7	0,9	0,5	EDUCACIÓN
ENERGÍA	0,0	0,1	1,3	2,2	4,4	0,0	0,3	0,5	1,2	0,9	1,6	0,6	0,6	1,1	ENERGÍA
INDUSTRIA	0,0	0,1	0,2	0,1	2,5	0,0	0,0	0,0	0,1	0,1	0,0	0,0	0,1	0,0	INDUSTRIA
JUSTICIA	0,1	0,5	0,4	1,8	5,7	0,4	0,0	0,2	0,0	0,1	0,1	0,1	0,1	0,9	JUSTICIA
AMBIENTE	2,7	7,1	4,0	4,3	36,7	0,8	1,5	1,4	0,2	1,6	1,3	1,0	0,7	0,8	AMBIENTE
COMERCIO	0,0	0,0	0,0	0,0	0,8	0,0	0,0	0,0	0,0	0,0	0,0	0,0	0,0	0,0	COMERCIO
ORDEN PUBLICO Y SEGURIDAD	0,0	0,0	0,2	0,2	0,6	0,0	0,5	1,0	0,3	0,3	0,6	0,4	0,2	0,7	ORDEN PUBLICO Y SEGURIDAD
PESCA	0,0	0,0	0,0	0,0	0,0	0,0	0,0	0,0	0,0	0,0	0,0	0,0	0,0	0,0	PESCA
PLANEAMIENTO, GESTION Y RESERVA	0,1	0,0	0,0	1,2	1,3	0,0	0,4	0,1	0,8	0,1	0,2	0,2	0,3	0,4	PLANEAMIENTO, GESTION Y RESERVA
PROTECCIÓN SOCIAL	0,0	0,0	0,0	0,0	0,1	0,0	0,0	0,0	0,0	0,0	0,0	0,0	0,0	0,0	PROTECCIÓN SOCIAL
SALUD	0,0	0,0	0,2	0,7	1,0	0,0	0,0	0,0	0,0	0,0	0,0	0,0	0,0	0,0	SALUD
SANEAMIENTO	2,6	5,5	2,2	7,9	24,1	0,6	0,4	0,3	1,5	0,9	0,6	0,9	0,2	0,1	SANEAMIENTO
TRANSPORTE	15,3	22,9	14,1	18,7	185,6	7,7	16,8	17,0	75,7	6,0	23,8	12,7	18,0	8,6	TRANSPORTE
COMUNICACIONES	9,1	0,0	0,1	0,1	36,9	0,0	0,0	0,1	0,1	0,1	0,1	0,1	2,0	0,0	COMUNICACIONES
TURISMO	0,0	0,0	0,0	0,0	0,0	0,0	0,0	0,0	0,0	0,0	0,0	0,0	0,0	0,0	TURISMO
VIVIENDA Y DESARROLLO URBANO	0,0	0,0	0,0	0,0	0,2	0,0	0,0	0,0	0,3	0,0	0,0	0,0	0,0	0,0	VIVIENDA Y DESARROLLO URBANO
TOTAL INVERSIONES	36,9	45,3	33,1	50,1	373,9	10,8	23,2	24,0	85,8	15,3	32,1	21,3	25,3	15,6	TOTAL INVERSIONES

1/ Información actualizada al 1 de octubre de 2025.

Fuente: Consulta Amigable - MEF.

Elaboración: BCRP - Sucursal Iquitos.



Anexo N° 13

SAN MARTÍN: INVERSIÓN NO FINANCIERA DEL GOBIERNO REGIONAL ^{1/}
(Millones de soles)

FUNCIONES	2024				Total	2025										FUNCIONES
	sep.	oct.	nov.	dic.	Ene.-Dic.	ene.	feb.	mar.	abr.	may.	jun.	jul.	ago.	sep.		
AGROPECUARIA	1,5	8,6	16,9	17,3	63,1	1,9	5,2	2,4	5,9	5,0	6,6	6,1	5,3	4,3	AGROPECUARIA	
CULTURA Y DEPORTE	0,0	0,0	0,0	0,1	2,4	0,0	0,2	0,4	0,1	0,1	0,1	0,2	1,5	1,3	CULTURA Y DEPORTE	
EDUCACIÓN	5,2	5,5	6,8	24,2	87,5	1,8	11,6	11,1	12,9	14,9	4,3	5,0	6,1	7,6	EDUCACIÓN	
ENERGÍA	0,3	0,2	0,3	0,1	2,5	0,0	0,0	0,2	0,0	0,1	0,1	0,1	0,3	0,2	ENERGÍA	
INDUSTRIA	1,1	0,8	1,2	2,1	7,2	0,0	1,0	0,7	0,4	0,5	0,2	0,2	1,2	0,3	INDUSTRIA	
MEDIO AMBIENTE	0,4	0,8	1,0	2,3	8,0	0,0	0,0	0,3	0,6	0,4	0,6	0,4	0,6	0,5	MEDIO AMBIENTE	
MINERÍA	0,0	0,0	0,0	0,0	0,1	0,0	0,0	0,0	0,0	0,0	0,0	0,0	0,0	0,0	MINERÍA	
ORDEN PUBLICO Y SEGURIDAD	0,2	0,5	0,9	12,5	23,8	0,0	10,5	0,1	0,0	10,8	0,1	0,2	2,4	0,4	ORDEN PUBLICO Y SEGURIDAD	
PESCA	0,8	0,5	0,9	0,9	6,5	0,0	0,9	0,7	0,2	0,2	0,1	0,2	0,3	0,3	PESCA	
PLANEAMIENTO, GESTION Y RESERVA	2,7	1,7	1,7	4,4	24,9	3,3	1,2	1,9	1,8	2,1	4,7	2,7	2,2	4,7	PLANEAMIENTO, GESTION Y RESERVA	
PROTECCION SOCIAL	0,0	0,0	0,0	0,1	0,3	0,0	0,1	0,0	0,3	0,3	0,4	0,0	0,0	0,1	PROTECCION SOCIAL	
SALUD	0,7	14,2	13,0	24,2	68,9	0,2	1,2	0,6	4,7	17,4	4,5	5,6	3,8	7,0	SALUD	
SANEAMIENTO	2,5	5,1	4,1	9,1	49,2	0,4	3,6	2,9	2,0	5,5	4,9	2,6	2,5	1,9	SANEAMIENTO	
TRABAJO	0,0	0,0	0,0	0,1	0,1	0,0	0,0	0,0	0,0	0,0	0,0	0,0	0,0	0,0	TRABAJO	
TRANSPORTE	11,0	14,1	10,6	34,4	193,9	0,9	37,2	13,3	43,8	24,3	8,2	15,4	18,6	20,0	TRANSPORTE	
COMUNICACIONES	0,0	0,0	0,0	0,0	0,0	0,0	0,0	0,0	0,0	0,0	0,0	0,0	0,0	0,0	COMUNICACIONES	
COMERCIO	0,7	0,4	0,3	0,5	2,8	0,0	0,1	0,2	0,1	0,2	0,4	0,2	0,5	0,1	COMERCIO	
TURISMO	0,4	0,7	0,8	0,9	3,2	0,5	1,0	0,5	0,2	0,4	0,0	0,0	0,0	0,0	TURISMO	
VIVIENDA Y DESARROLLO URBANO	0,1	0,0	0,0	0,0	0,1	0,0	0,0	0,0	0,0	0,0	0,0	0,0	0,0	0,0	VIVIENDA Y DESARROLLO URBANO	
TOTAL INVERSIONES	27,6	53,2	58,5	133,3	544,6	8,9	73,9	35,3	73,0	82,1	35,2	39,0	45,2	48,6	TOTAL INVERSIONES	

^{1/} Información actualizada al 1 de octubre de 2025.

Fuente: Consulta Amigable - MEF.

Elaboración: BCRP - Sucursal Iquitos.



BANCO CENTRAL DE RESERVA DEL PERÚ – SUCURSAL IQUITOS

Anexo N° 14

SAN MARTÍN: INVERSIÓN NO FINANCIERA DE LOS GOBIERNOS LOCALES ^{1/} (Millones de soles)

FUNCIONES	2024				Total	2025										FUNCIONES
	sep.	oct.	nov.	dic.	Ene.-Dic.	ene.	feb.	mar.	abr.	may.	jun.	jul.	ago.	sep.		
AGROPECUARIA	1,9	1,3	1,5	1,5	10,8	0,1	1,5	1,1	0,5	4,2	1,2	9,3	2,2	1,2	AGROPECUARIA	
CULTURA Y DEPORTE	1,1	1,0	1,1	1,2	8,0	0,3	0,7	0,9	0,9	0,9	0,6	0,5	1,4	0,8	CULTURA Y DEPORTE	
COMERCIO	0,0	0,1	0,0	0,0	0,8	0,0	0,0	0,3	0,1	0,0	0,5	0,0	0,2	0,3	COMERCIO	
EDUCACIÓN	1,1	0,5	1,9	4,6	21,1	0,4	1,3	2,1	1,1	1,1	2,7	1,6	3,1	2,1	EDUCACIÓN	
ENERGÍA	0,0	0,1	0,0	0,1	0,2	0,0	0,0	0,0	0,0	0,0	0,0	0,0	0,0	0,0	ENERGÍA	
INDUSTRIA	0,0	0,0	0,0	0,0	0,1	0,0	0,0	0,0	0,0	0,0	0,0	0,0	0,0	0,0	INDUSTRIA	
MEDIO AMBIENTE	0,2	0,3	0,3	1,0	4,5	1,2	1,4	0,7	0,2	1,8	0,3	0,8	1,4	0,3	AMBIENTE	
ORDEN PUBLICO Y SEGURIDAD	2,7	5,3	5,2	3,8	30,4	1,0	0,1	0,7	0,2	0,6	2,9	3,9	2,6	3,4	ORDEN PUBLICO Y SEGURIDAD	
PLANEAMIENTO, GESTION Y RESERVA	1,8	2,9	2,4	3,2	23,6	1,1	0,9	1,8	1,8	1,2	1,6	2,9	1,4	1,2	PLANEAMIENTO, GESTION Y RESERVA	
PROTECCION SOCIAL	0,1	0,2	0,1	0,7	2,5	0,0	0,1	0,2	0,1	0,0	0,4	0,1	0,1	0,1	PROTECCION SOCIAL	
SALUD	0,1	0,7	1,0	1,2	4,0	0,0	0,3	0,7	0,2	0,3	0,3	0,4	0,3	0,3	SALUD	
SANEAMIENTO	21,2	20,5	22,5	51,3	303,8	5,0	10,2	15,7	10,2	11,9	11,4	8,5	9,5	8,7	SANEAMIENTO	
TRABAJO	0,0	0,0	0,0	0,0	0,1	0,1	0,0	0,2	0,1	0,2	0,1	0,1	0,0	0,0	TRABAJO	
TRANSPORTE	5,7	13,9	6,3	19,6	122,7	4,3	8,1	12,6	12,5	10,1	14,0	11,1	11,5	13,8	TRANSPORTE	
COMUNICACIONES	0,0	0,0	0,0	0,0	0,0	0,0	0,0	0,0	0,0	0,0	0,0	0,0	0,0	0,0	COMUNICACIONES	
TURISMO	0,0	0,0	0,0	0,0	0,2	0,0	0,0	0,0	0,0	0,0	0,0	0,0	0,0	0,0	TURISMO	
VIVIENDA Y DESARROLLO URBANO	1,4	2,6	2,7	3,5	30,0	1,1	2,1	4,2	5,5	5,4	5,4	6,5	7,0	7,9	VIVIENDA Y DESARROLLO URBANO	
TOTAL INVERSIONES	37,4	49,5	45,1	91,9	562,7	14,6	26,7	41,3	33,5	37,6	41,3	45,5	40,6	40,3	TOTAL INVERSIONES	

1/ Información actualizada al 1 de octubre de 2025.

Fuente: Consulta Amigable - MEF.

Elaboración: BCRP - Sucursal Iquitos.



Anexo N° 15

SAN MARTÍN: DEPÓSITOS ^{1/}
(Saldos en millones de soles)

	2024				2025									
	sep.	oct.	nov.	dic.	ene.	feb.	mar.	abr.	may.	jun.	jul.	ago.	sep.	
A. BANCA MÚLTIPLE	1 507	1 520	1 513	1 545	1 509	1 481	1 490	1 510	1 566	1 613	1 726	1 812	1 834	A. BANCA MÚLTIPLE
B. EMPRESAS FINANCIERAS	20	20	21	21	13	14	14	15	15	12	13	12	12	B. EMPRESAS FINANCIERAS
C. CAJAS MUNICIPALES	434	430	446	450	449	430	411	404	432	462	496	524	521	C. CAJAS MUNICIPALES
D. CAJAS RURALES	0	0	0	0	0	0	0	0	0	0	0	0	0	D. CAJAS RURALES
E. BANCO DE LA NACIÓN	495	405	454	419	446	426	410	410	434	423	449	444	433	E. BANCO DE LA NACIÓN
DEPÓSITOS TOTALES	2 456	2 375	2 434	2 435	2 417	2 351	2 326	2 339	2 447	2 510	2 684	2 793	2 801	DEPÓSITOS TOTALES

1/ Cifras preliminares.

Fuente: SBS y AFP.

Elaboración: BCRP - Sucursal Iquitos.



Anexo N° 16

SAN MARTÍN: CRÉDITO ^{1/}
(Saldos en millones de soles)

	2024				2025									
	sep.	oct.	nov.	dic.	ene.	feb.	mar.	abr.	may.	jun.	jul.	ago.	sep.	
A. BANCA MÚLTIPLE	2 340	2 353	2 356	2 345	2 416	2 415	2 399	2 423	2 419	2 486	2 479	2 486	2 496	A. BANCA MÚLTIPLE
B. EMPRESAS FINANCIERAS	267	271	275	277	209	213	218	219	219	154	140	140	142	B. EMPRESAS FINANCIERAS
C. CAJAS MUNICIPALES	1 035	1 049	1 076	1 082	1 100	1 113	1 119	1 114	1 119	1 121	1 126	1 137	1 143	C. CAJAS MUNICIPALES
D. CAJAS RURALES	13	13	13	12	13	12	12	12	12	12	12	12	11	D. CAJAS RURALES
E. EMPRESAS DE CRÉDITOS	23	23	20	18	18	17	17	16	16	15	14	13	13	E. EMPRESAS DE CRÉDITOS
F. BANCO DE LA NACIÓN ^{2/}	332	333	336	338	340	340	343	345	350	356	360	366	368	F. BANCO DE LA NACIÓN ^{2/}
G. AGROBANCO ^{3/}	42	42	43	44	45	46	46	47	47	47	47	46	46	G. AGROBANCO ^{3/}
TOTAL	4 051	4 084	4 119	4 117	4 140	4 157	4 154	4 176	4 183	4 189	4 178	4 199	4 220	TOTAL
Moneda Nacional	4 022	4 053	4 087	4 088	4 113	4 130	4 127	4 147	4 156	4 163	4 151	4 171	4 193	Moneda Nacional
Moneda Extranjera	30	31	32	29	27	27	27	28	27	26	26	27	27	Moneda Extranjera

1/ Cifras preliminares.

2/ Solo considera los créditos de consumo e hipotecario.

3/ No considera los créditos a las demás empresas del Sistema Financiero.

Fuente: SBS y AFP.

Elaboración: BCRP - Sucursal Iquitos.

Anexo N° 17

SAN MARTÍN: TASA DE MOROSIDAD ^{1/}
(En porcentaje)

ENTIDADES FINANCIERAS	2024				2025									ENTIDADES FINANCIERAS
	sep.	oct.	nov.	dic.	ene.	feb.	mar.	abr.	may.	jun.	jul.	ago.	sep.	
Banca Múltiple	10,2	10,2	10,1	9,5	9,4	9,1	9,1	9,0	9,0	9,1	9,0	8,8	8,8	Banca Múltiple
Empresas Financieras	5,8	5,6	5,2	5,1	4,2	4,3	4,2	3,9	4,0	4,4	4,2	3,4	3,6	Empresas Financieras
Cajas Municipales	5,4	5,5	5,5	5,3	5,6	5,8	5,9	5,4	5,4	5,5	5,5	5,4	4,9	Cajas Municipales
Cajas Rurales de Ahorro y Crédito	18,3	17,1	15,7	13,8	14,4	14,7	13,7	14,3	14,2	13,0	12,6	13,4	11,6	Cajas Rurales de Ahorro y Crédito
Empresas de Crédito	24,6	26,6	20,1	13,1	13,3	12,9	14,6	14,4	15,8	17,0	19,5	16,1	13,3	Empresas de Crédito
Banco de la Nación ^{2/}	4,2	4,3	4,2	3,7	3,7	3,7	3,8	3,8	3,8	3,9	4,0	4,0	4,4	Banco de la Nación ^{2/}
Agrobanco ^{3/}	50,3	49,4	48,2	46,7	45,8	44,9	44,2	44,0	43,2	42,5	42,5	42,3	42,0	Agrobanco ^{3/}
TOTAL	8,7	8,7	8,5	8,0	8,1	7,9	8,0	7,7	7,8	7,9	7,8	7,6	7,5	TOTAL

1/ Cifras preliminares, calculadas en base a: (créditos vencidos + créditos en cobranza judicial) / colocaciones brutas.

2/ Solo considera los créditos de consumo e hipotecario.

3/ No considera los créditos a las demás empresas del Sistema Financiero.

Fuente: SBS y AFP.

Elaboración: BCRP - Sucursal Iquitos.