

BANCO CENTRAL DE RESERVA DEL PERÚ
SUCURSAL IQUITOS



LORETO: Síntesis de Actividad Económica
NOVIEMBRE 2025¹

Departamento de Estudios Económicos

¹ En el presente informe participaron Mario López y Fritz Alva.

ÍNDICE

Página

RESUMEN EJECUTIVO	3
I. ACTIVIDAD PRODUCTIVA	5
1. Actividad primaria	5
1.1. Sector agropecuario	5
1.2. Sector pesca.....	6
1.3. Sector minería	7
2. Otros indicadores sectoriales	8
2.1 Sector manufactura	8
2.2 Arribos de turistas a los establecimientos de hospedaje	9
II. ASPECTOS LABORALES	10
1. Empleo	10
III. SECTOR EXTERNO	11
1. Exportaciones	11
2. Importaciones	11
IV. CRÉDITO Y DEPÓSITOS	12
1. Crédito	12
2. Depósitos.....	15
V. EJECUCIÓN DEL PRESUPUESTO DE GASTOS DEL GOBIERNO GENERAL	16
1. Gasto corriente no financiero	16
2. Inversión pública.....	17
ANEXOS	19



RESUMEN EJECUTIVO

Principales hechos de importancia

- El sector **agropecuario** registra un crecimiento de 5,6 por ciento en noviembre, debido al desempeño positivo del subsector agrícola y del subsector pecuario; contrariamente, **minería** reporta una caída de 23,8 por ciento interanual.
- En **otros indicadores de actividad económica**: crecieron manufactura (11,4 por ciento), crédito total (10,2 por ciento) y créditos de consumo (5,7 por ciento); contrariamente, se redujeron inversión pública (-6,6 por ciento) y el crédito hipotecario (-1,8 por ciento).

Actividad primaria

- La actividad **agropecuaria** registra un crecimiento de 5,6 por ciento en noviembre, debido al desempeño positivo del subsector agrícola y del subsector pecuario, vinculado a la mayor producción de cultivos orientados tanto al mercado interno como a la industria, principalmente.
- El sector **pesca** creció 108,2 por ciento interanual en setiembre de 2025, influyendo el mayor desembarque de especies en estado fresco, como boquichico, sardina y palometa, principalmente.
- La **minería**, en noviembre de 2025, registra una caída de 23,8 por ciento interanual. El Lote 95 y Lote 8 fueron los únicos que reportan producción para dicho mes.

Otros indicadores de actividad económica

- La **actividad manufacturera** creció 11,4 por ciento interanual en noviembre, explicada por el desempeño positivo de la industria primaria (18,4 por ciento) y no primaria (5,6 por ciento).
- Los **arribos de turistas a establecimientos de hospedaje**, en octubre de 2025, se incrementaron en 33,2 por ciento con respecto a octubre de 2024. El turismo interno creció en 28,1 por ciento; y el turismo receptivo aumentó en 41,8 por ciento.
- El **empleo** privado formal en Loreto, según la planilla electrónica, registró un incremento de 3,0 por ciento interanual en octubre de 2025, explicado por el mayor requerimiento de trabajadores en cinco de las siete ramas de actividad económica: minería (7,7 por ciento) y servicios (4,3 por ciento), principalmente.
- El **crédito total** en Loreto, al finalizar noviembre 2025, registró un incremento de 10,2 por ciento interanual y un saldo de S/ 3 381 millones, de los cuales, el 99,1 por ciento se encuentra colocado en moneda nacional. Respecto al mes previo se observa un aumento de 1,4 por ciento.

- La **inversión pública**, se redujo en 6,6 por ciento interanual en noviembre, debido al menor dinamismo en dos de los tres niveles de gobierno; así, en el Gobierno Nacional disminuyó en 17,2 por ciento y en los Gobiernos Locales se contrajo en 11,3 por ciento; en contraste, en el Gobierno Regional se incrementó en 5,8 por ciento.
- Entre los proyectos con mayor monto mensual devengado en noviembre 2025: el **Gobierno Nacional** desembolsó S/ 6,9 millones en el mejoramiento de la carretera Quistococha–Zungarococha–Llanchama, en el distrito de San Juan Bautista; S/ 4,6 millones en la instalación del sistema de electrificación rural en las cuencas de los ríos Putumayo y Amazonas, en los distritos fronterizos de las provincias de Putumayo y Mariscal Ramón Castilla; S/ 2,7 millones en el mejoramiento de diversos caminos vecinales, en el distrito de Pampa Hermosa; entre otros proyectos. El **Gobierno Regional** destinó S/ 14,5 millones en el mejoramiento del servicio de seguridad ciudadana local en el distrito de Iquitos; S/ 3,4 millones en el mejoramiento de la vía que conecta la ciudad de Nauta y el A.H. Loreto–Nauta, en el distrito de Nauta; S/ 2,1 millones en el mejoramiento de los servicios del Puesto de Salud I-2 Saramurillo, en el distrito de Urarinas; entre otros proyectos. Los **Gobiernos Locales** desembolsaron S/ 3,7 millones en el mejoramiento del sistema de agua potable y alcantarillado sanitario de la ciudad de Yurimaguas; S/ 3,2 millones en el mejoramiento del servicio de educación inicial en la I.E. 277 Divino Niño Jesús, en el distrito de Requena; S/ 3,1 millones en la remodelación y ampliación de la infraestructura del Mercado de Belén, en el distrito de Belén; entre otros proyectos.

Cuadro N° 1
LORETO: OTROS INDICADORES DE ACTIVIDAD ECONÓMICA

(Variación % respecto a similar mes del año anterior)

		Jun.25	Jul.25	Ago.25	Set.25	Oct.25	Nov.25
Producción industrial 1/	↑	13,5 ↑	22,4 ↑	20,0 ↑	10,0 ↓	-8,1 ↑	11,4
Arribos a los establecimientos de hospedaje	↓	-11,0 ↑	21,6 ↑	17,4 ↑	40,8 ↑	33,2	n.d.
Crédito total	↑	6,0 ↑	7,1 ↑	7,3 ↑	7,6 ↑	9,9 ↑	10,2
Créditos de consumo	↑	0,9 ↑	3,4 ↑	5,3 ↑	6,2 ↑	5,5 ↑	5,7
Crédito hipotecario	↓	-2,3 ↓	-3,0 ↓	-2,5 ↓	-1,4 ↓	-1,7 ↓	-1,8
Inversión pública 1/	↑	4,9 ↑	0,4 ↑	17,6 ↓	-5,4 ↑	16,5 ↓	-6,6

1/ En términos reales.

Fuentes: SBS y AFP, MEF, MINCETUR, DIREPRO y empresas.

Elaboración: BCRP, Sucursal Iquitos. Departamento de Estudios Económicos.

I. ACTIVIDAD PRODUCTIVA

1. Actividad primaria

1.1. Sector agropecuario

- La actividad agropecuaria registra un crecimiento de 5,6 por ciento en noviembre, debido al desempeño positivo del subsector agrícola y del subsector pecuario, vinculado a la mayor producción de cultivos orientados tanto al mercado interno como a la industria, principalmente. Dentro de las condiciones climáticas, durante el mes de noviembre, en las zonas de monitoreo fenológico, se tuvieron condiciones de temperatura máxima por encima de sus valores normales y la mínima dentro de sus valores normales; además, no se presentaron déficits de precipitaciones.
- En el periodo enero-noviembre, la producción agropecuaria acumuló una caída de 3,7 por ciento, debido a la menor producción agrícola.

Cuadro N° 2
LORETO: PRODUCCIÓN DE PRINCIPALES PRODUCTOS AGROPECUARIOS^{1/}
(Toneladas)

Sub-sectores	Estructura Porcentual 2019 ^{2/}	Noviembre				Enero - Noviembre			
		2024	2025	Var. %	Contribución ^{3/}	2024	2025	Var. %	Contribución ^{3/}
AGRÍCOLA	76,4			6,2	5,3			-4,9	-3,9
Orientado a la industria	17,4			2,6	0,6			-3,1	-0,6
Caña de azúcar	1,7	13 921	14 075	1,1	0,0	153 714	155 197	1,0	0,0
Palma aceitera	5,0	15 098	15 478	2,5	0,1	171 372	169 942	-0,8	-0,1
Maíz amarillo duro	10,0	23 807	24 369	2,4	0,4	83 879	80 025	-4,6	-0,4
Cacao	0,6	288	305	6,0	0,1	1 473	1 270	-13,8	-0,2
Orientado al mercado interno	59,0			7,7	4,6			-5,5	-3,3
Arroz cáscara	11,9	14 716	15 122	2,8	0,4	90 115	86 141	-4,4	-0,5
Yuca	20,3	61 298	64 312	4,9	1,1	461 030	394 111	-14,5	-3,3
Plátano	13,3	25 258	33 613	33,1	3,1	257 118	267 397	4,0	0,5
Maíz choclo	1,2	3 201	3 114	-2,7	-0,1	14 109	12 599	-10,7	-0,1
Piña	0,9	2 955	3 005	1,7	0,0	14 499	14 706	1,4	0,0
Otros	11,4	31 290	31 851	0,4	0,0	278 381	282 454	0,7	0,1
PECUARIO	23,6			2,3	0,3			1,0	0,2
Carne de aves ^{4/}	17,3	2 586	2 694	4,2	0,5	26 981	27 533	2,0	0,3
Carne de porcino ^{4/}	1,8	201	202	0,6	0,0	2 234	2 029	-9,2	-0,1
Carne de vacuno ^{4/}	2,0	298	265	-11,2	-0,2	2 868	2 871	0,1	0,0
Huevo	2,2	385	395	2,7	0,0	4 135	4 135	0,0	0,0
Leche	0,2	111	116	4,6	0,0	1 202	1 249	3,9	0,0
Otros ^{4/}	0,1	7	7	0,0	0,0	81	84	0,0	0,0
SECTOR AGROPECUARIO	100,0			5,6	5,6			-3,7	-3,7

1/ Cifras preliminares.

2/ Estimado a precios de 2007.

3/ En base a la estructura porcentual de similar periodo de 2020.

4/ Peso de animales en pie.

Fuente: GERDAGRI Loreto y MIDAGRI.

Elaboración: BCRP, Sucursal Iquitos. Departamento de Estudios Económicos.

- El subsector agrícola creció en 6,2 por ciento interanual en noviembre, inducido por la mayor producción de plátano, yuca, arroz cáscara y maíz amarillo duro, principalmente; explicado por mayores áreas cosechadas y mayor productividad. Sin embargo, en el periodo enero-noviembre acumuló una caída de 4,9 por ciento.
- El subsector pecuario aumentó en 2,3 por ciento interanual en noviembre, influyendo la mayor producción de carne de aves, principalmente; asimismo, en el periodo enero-noviembre acumula un crecimiento de 1,0 por ciento interanual.

- En el periodo agosto-noviembre de la campaña 2025-2026, la superficie sembrada se redujo en 1,6 por ciento (1 062 hectáreas menos) respecto a similar periodo de la campaña anterior, por la disminución de la frontera agrícola de maíz amarillo duro, plátano y arroz cáscara, principalmente.

Cuadro N° 3
LORETO: SUPERFICIE SEMBRADA 1/
(Hectáreas)

	Campaña Agrícola ^{2/}		Variación	
	2024/2025	2025/2026	Absoluta	Porcentual
CULTIVOS TRANSITORIOS	62 353	61 777	- 576	-0,9
Arroz cáscara	15 068	14 892	- 176	-1,2
Maíz amarillo	20 731	20 331	- 400	-1,9
Maíz choclo	2 126	1 991	- 135	-6,3
Yuca	20 922	21 093	171	0,8
Frijol grano seco	431	437	6	1,4
Frijo caupí	1 229	1 257	28	2,3
Otros	1 846	1 776	- 70	-3,8
CULTIVOS PERMANENTES	4 031	3 545	-486	-12,1
Palma aceitera	0	0	-	-
Plátano	3 423	3 157	- 266	-7,8
Camu camu	0	0	-	-
Otros	608	388	- 220	-36,2
Total	66 384	65 322	-1 062	-1,6

1/ Cifras preliminares.

2/ De agosto a noviembre.

Fuente: GERDAGRI Loreto.

Elaboración: BCRP, Sucursal Iquitos. Departamento de Estudios Económicos

1.2. Sector pesca

- El desembarque de pescado para consumo humano creció 108,2 por ciento interanual en setiembre de 2025, influyendo el mayor desembarque de especies en estado fresco, como boquichico, sardina y palometa, principalmente.

Cuadro N° 4
LORETO: PRODUCCIÓN PESQUERA 1/
(Toneladas y miles de unidades)

	Setiembre			Enero - Setiembre		Var. %
	2024	2025	Var. %	2024	2025	
Consumo Humano (toneladas)	268	815	204,1	2 568	4 757	85,2
Fresco	200	444	122,1	2 347	3 511	49,6
Llambina	2	6	265,0	329	327	-0,5
Ractacara	1	4	303,1	189	207	9,8
Boquichico	89	108	21,7	680	924	35,9
Palometa	13	54	319,6	176	205	16,3
Sardina	7	49	604,9	92	134	45,7
Otras especies	88	222	151,3	881	1 714	94,5
Salpreso	6	11	92,6	40	97	144,7
Seco salado	62	359	479,1	181	1 149	533,4
Ornamentales (miles de unidades)	552	396	-28,2	4 303	4 035	-6,2
Mercado interno	161	74	-54,2	1 023	971	-5,1
Mercado externo	391	323	-17,5	3 279	3 064	-6,6
Stock remanente y/o mortandad	0	0	-	0	0	-
SECTOR PESCA 2/			108,2			51,6

1/ Cifras preliminares

2/ Estimado a precios de 2007.

Fuente: DIREPRO.

Elaboración: BCRP, Sucursal Iquitos. Departamento de Estudios Económicos.

- En el periodo enero-setiembre, el desembarque de pescado para consumo humano se incrementó en 51,6 por ciento, explicado por el mayor desembarque de pescado en estado fresco, de las especies boquichico, sardina y palometa, principalmente.

1.3.Sector minería

- La producción fiscalizada de petróleo crudo, en noviembre de 2025, registra una caída de 23,8 por ciento interanual. El Lote 95 y Lote 8 fueron los únicos que reportan producción para dicho mes.

Cuadro N° 5
LORETO: PRODUCCIÓN DE PETRÓLEO CRUDO 1/
(Miles de barriles)

Hidrocarburos	Estructura Porcentual 2019 ^{2/}	Noviembre				Enero - Noviembre			
		2024	2025	Var. %	Contribución ^{3/}	2024	2025	Var. %	Contribución ^{3/}
Petróleo crudo	100,0	624	476	- 23,8	- 23,8	5 762	7 368	27,9	27,9
SECTOR MINERÍA 2/	100,0			- 23,8	- 23,8			27,9	27,9

^{1/} Cifras preliminares.
^{2/} Estimado a precios de 2007.
^{3/} En base a la estructura porcentual de similar periodo de 2020.
Fuente: Perúpetro S.A.
Elaboración: BCRP, Sucursal Iquitos. Departamento de Estudios Económicos.

- En el periodo enero-noviembre, la producción fiscalizada de petróleo crudo acumula un incremento de 27,9 por ciento respecto a similar periodo del año anterior, debido a la mayor producción del lote 95 y a la reactivación del Lote 8.

Gráfico N° 1
LORETO: PRODUCCIÓN DE PETRÓLEO CRUDO
(Var. % respecto a similar periodo del año anterior)

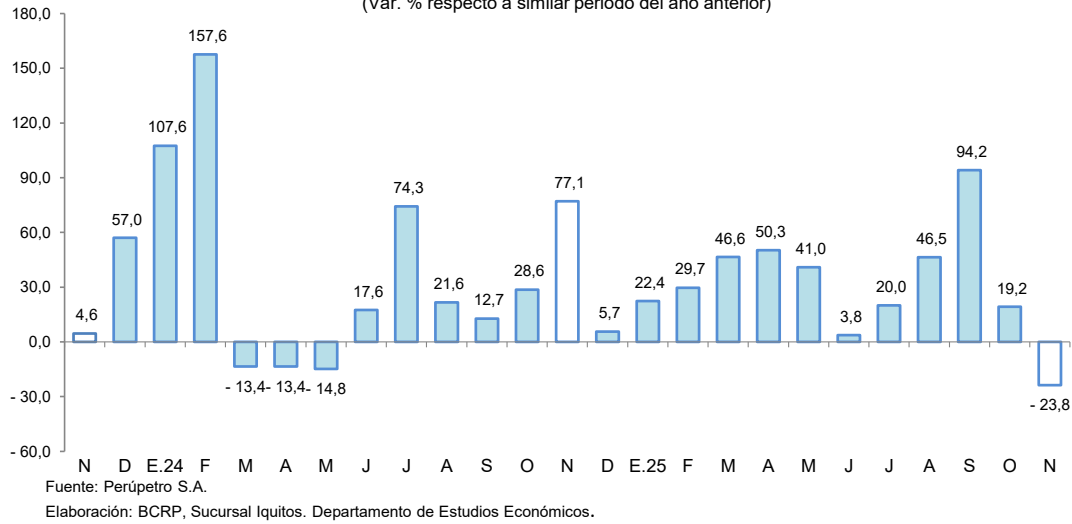

- Por el lado del precio internacional del petróleo (WTI), para noviembre 2025 se sitúa en US \$60, lo que representa un 14,2 por ciento menos que la cotización de noviembre del 2024.



Gráfico N° 2
PRECIO INTERNACIONAL DEL PETRÓLEO-WTI
(US\$ por barril)

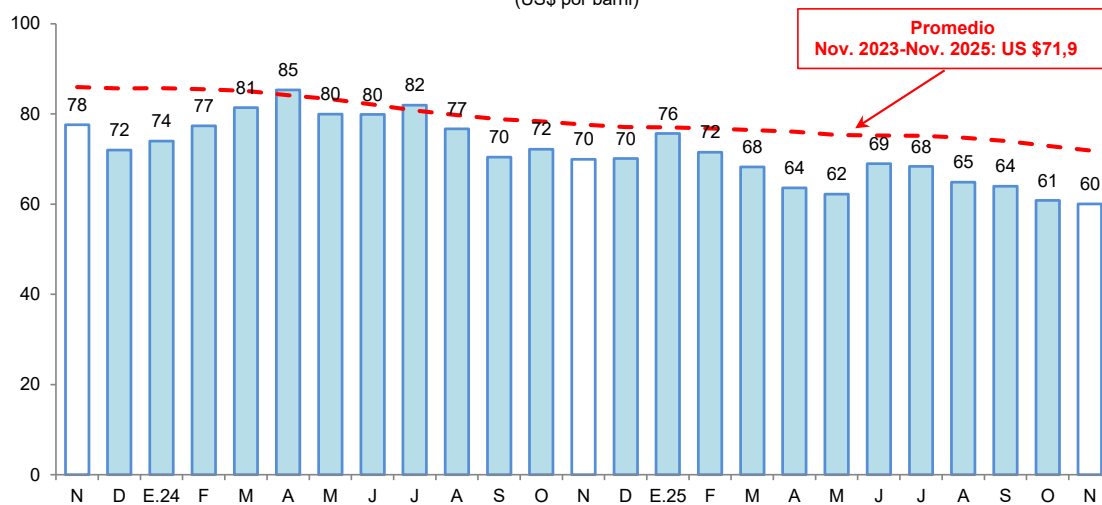

Fuente: Reuters.

Elaboración: BCRP, Sucursal Iquitos. Departamento de Estudios Económicos.

2. Otros indicadores sectoriales

2.1 Sector manufactura

- La manufactura creció 11,4 por ciento interanual en noviembre, explicada por el desempeño positivo de la industria primaria (18,4 por ciento) y no primaria (5,6 por ciento). Consecuentemente, en el periodo enero-noviembre, la producción manufacturera acumula un aumento de 11,3 por ciento con respecto al similar periodo del año anterior.

Cuadro N° 6
LORETO: ÍNDICE DE VOLUMEN FÍSICO MANUFACTURERO 1/
(Var. % real respecto a similar periodo del año anterior)

Ramas de actividad	Estructura Porcentual 2017 ^{2/}	Noviembre		Enero - Noviembre	
		Var. %	Contribución ^{3/}	Var. %	Contribución ^{3/}
MANUFACTURA PRIMARIA	64,8	18,4	8,3	18,8	9,2
Refinación de petróleo	64,8	18,4	8,3	18,8	9,2
MANUFACTURA NO PRIMARIA	35,2	5,6	3,1	4,1	2,1
Conservas de palmito	0,1	-	-	-	-
Alimentos para animales	0,1	-	-	-	-
Productos de panadería	0,3	31,9	0,2	5,8	0,0
Bebidas malteadas	0,0	-	-	-	-
Bebidas gaseosas	7,1	2,4	0,2	-1,5	-0,1
Madera aserrada	8,2	13,0	0,7	24,9	1,4
Triplay	5,5	6,3	0,5	6,9	0,5
Periódicos	0,1	0,0	0,0	0,7	0,0
Impresión	0,1	-15,1	0,0	20,9	0,0
Oxígeno industrial	0,1	121,2	0,0	39,4	0,0
Mallas metálicas	0,0	-	-	-	-
Motores para pozos	0,0	-	-	-	-
Motocicletas y motokar	13,5	4,8	1,5	1,2	0,3
SECTOR MANUFACTURA	100,0	11,4	11,4	11,3	11,3

1/ Cifras preliminares.

2/ Estimado a precios de 2007.

3/ En base a la estructura porcentual de similar periodo de 2020.

Fuente: DIREPRO y Empresas.

Elaboración: BCRP, Sucursal Iquitos. Departamento de Estudios Económicos.

- La industria primaria registró un crecimiento de 18,4 por ciento interanual en noviembre, explicada por la mayor producción de derivados de petróleo crudo; asimismo, durante el periodo enero-noviembre, acumuló un aumento de 18,8 por ciento interanual.
- La industria no primaria creció 5,6 por ciento en noviembre respecto a similar mes del año anterior, sustentada por la mayor producción de motocicletas, motokar y madera aserrada, principalmente. Por consiguiente, en el periodo enero-noviembre, acumula un incremento de 4,1 por ciento interanual.

Gráfico N° 3

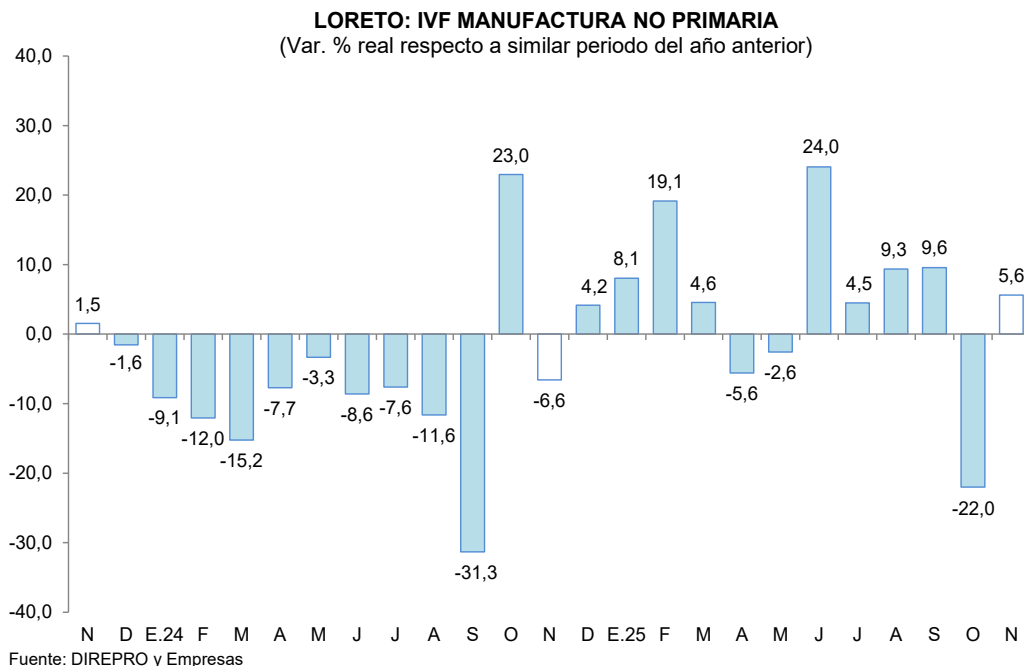

2.2 Arribos de turistas a los establecimientos de hospedaje

- Según MINCETUR, en octubre de 2025, el número de arribos de turistas a los establecimientos de hospedaje se incrementó en 33,2 por ciento con respecto a octubre de 2024. El turismo interno creció en 28,1 por ciento; y el turismo receptivo aumentó en 41,8 por ciento.

Gráfico N° 4

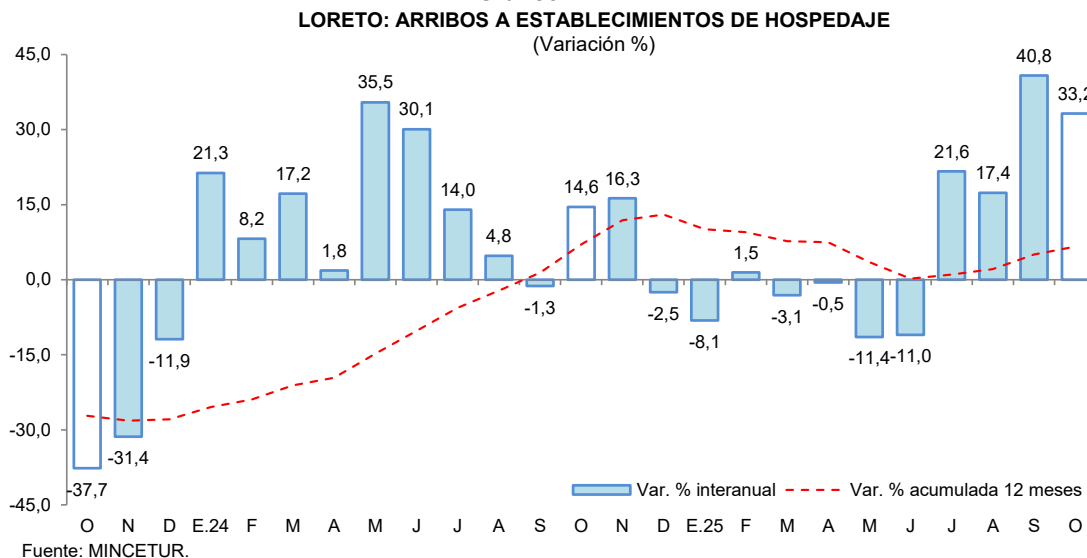

- En el periodo enero-octubre de 2025, el número de arribos de turistas a establecimientos de hospedaje acumuló un incremento de 6,7 por ciento interanual, debido al mayor flujo, tanto de turistas nacionales como extranjeros.

II. ASPECTOS LABORALES

1. Empleo

- El empleo privado formal en Loreto, según la planilla electrónica, registró un incremento de 3,0 por ciento interanual en octubre de 2025, explicado por el mayor requerimiento de trabajadores en cinco de las siete ramas de actividad económica: minería (7,7 por ciento) y servicios (4,3 por ciento), principalmente.

Cuadro N° 7
LORETO: TRABAJADORES ASALARIADOS PRIVADOS FORMALES
(número de trabajadores)

Rama de Actividad	Octubre			Dic.		
	2024	2025	Var. %	2024	2025	Var. %
Agrícola	3 949	4 015	1,7	3 602	4 015	11,5
Minería	271	292	7,7	240	292	21,7
Manufactura	2 722	2 665	-2,1	2 645	2 665	0,8
Construcción	3 397	3 253	-4,2	2 657	3 253	22,4
Comercio	10 138	10 215	0,8	9 993	10 215	2,2
Servicios	17 335	18 086	4,3	17 111	18 086	5,7
Otros	1 148	1 607	40,0	1 248	1 607	28,8
Total	38 960	40 133	3,0	37 496	40 133	7,0

Fuente: Planilla Electrónica - PLAME y T-Registro.

- En el comparativo con diciembre de 2024, el empleo privado formal en Loreto, según la planilla electrónica, registró un nivel mayor en 7,0 por ciento. Se registran mayores requerimientos de trabajadores en las siete ramas de actividad económica, en particular construcción (22,4 por ciento) y minería (21,7 por ciento).

Gráfico N° 5
LORETO: TRABAJADORES ASALARIADOS PRIVADOS FORMALES
(Var. % respecto a similar periodo del año anterior)

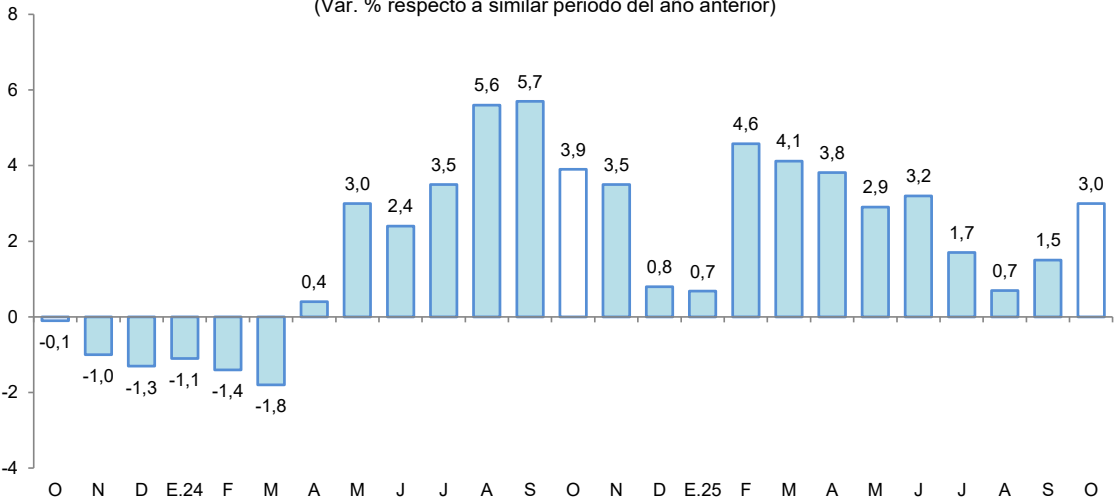

Fuente: MTPE - Planilla electrónica - PLAME - T-Registro.



III. SECTOR EXTERNO

1. Exportaciones

- Las exportaciones totalizaron US \$14,2 millones en el mes de noviembre, lo que representa una contracción de 53,6 por ciento con respecto a similar mes del año anterior, por influencia de menores transacciones de petróleo crudo y combustibles, principalmente. Asimismo, durante el periodo enero-noviembre, se acumuló una caída de 19,3 por ciento interanual.

Cuadro N° 8
LORETO: EXPORTACIONES POR GRUPO DE PRODUCTOS^{1/}
(Valor FOB en millones de US\$)

TIPO	Estructura % 2023	Noviembre			Enero-Noviembre		
		2024	2025	Var. %	2024	2025	Var. %
PRODUCTOS TRADICIONALES	97,2	29,9	13,6	- 54,5	297,2	239,4	- 19,4
Petróleo crudo y derivados	97,2	29,9	13,6	- 54,5	297,2	239,4	- 19,4
PRODUCTOS NO TRADICIONALES	2,7	0,5	0,6	20,0	5,4	5,2	- 3,7
Agropecuarios	0,1	0,0	0,0	-	0,0	0,1	-
Pesqueros	0,7	0,1	0,2	100,0	1,6	2,1	31,3
Animales vivos	0,8	0,1	0,2	100,0	2,0	1,7	- 15,0
Maderas y sus manufacturas	0,4	0,1	0,1	0,0	0,7	0,8	14,3
Resto	0,6	0,2	0,0	- 100,0	1,1	0,5	- 54,5
OTRAS EXPORTACIONES^{2/}	0,1	0,2	0,0	-	0,5	0,3	- 40,0
TOTAL EXPORTACIONES	100,0	30,6	14,2	- 53,6	303,2	244,8	- 19,3

^{1/} Cifras preliminares y depuradas a enero 2026.

^{2/} Incluye reparación de bienes de capital, equipo petrolero y partes para helicópteros.

Fuente: SUNAT

Elaboración: BCRP, Sucursal Iquitos. Departamento de Estudios Económicos.

- Las exportaciones de productos tradicionales, en noviembre, se contrajeron en 54,5 por ciento con respecto a similar mes del año anterior, debido a las menores ventas de barriles de petróleo crudo. Con ello, durante el periodo enero-noviembre, acumularon un declive de 19,4 por ciento interanual.
- Las exportaciones de productos no tradicionales, en noviembre, registraron una expansión del 20,0 por ciento con respecto a similar periodo del año anterior, inducidas por las mayores ventas de triplay, tortugas y aceite esencial de palo de rosa, principalmente. Sin embargo, en el periodo enero-noviembre acumularon una contracción de 3,7 por ciento interanual, explicado por las menores ventas de cacao en grano, tortugas y madera aserrada.
- En el mes de noviembre, los principales mercados de destino fueron: Brasil (89,0 por ciento), Colombia (5,8 por ciento), Chile (1,5 por ciento), Ecuador (1,0 por ciento) y Bolivia (1,0 por ciento), principalmente. El primero adquirió barriles de petróleo crudo y de combustible; el segundo, barriles de combustible y tortugas; el tercero, barriles de combustible; el cuarto, triplay; y el quinto, barriles de combustible, principalmente.
- Asimismo, las exportaciones en noviembre se realizaron a través de las aduanas: Iquitos (94,5 por ciento), Cusco (2,5 por ciento), Aérea y Postal EX-IAAC (2,0 por ciento), y Tumbes (1,0 por ciento). La primera registra mayores movimientos en barriles de petróleo crudo y de combustible; la segunda, barriles de combustible; la tercera, aceite esencial de palo de rosa y tortugas taricayas; y la cuarta, triplay y peces ornamentales.

2. Importaciones

- Las importaciones por la aduana de Iquitos fueron de US \$1,9 millones en noviembre, lo que representa una disminución de 59,2 por ciento con respecto a similar mes del año

anterior. Se registraron compras de bienes de consumo no duradero provenientes de Brasil, específicamente, se han importado productos alimenticios elaborados (azúcar de caña) por US \$1,8 millones, principalmente.

- En el periodo enero-noviembre, las importaciones acumulan US \$57,9 millones, lo que representa casi 5 veces el valor de lo importado con respecto a similar periodo del año anterior, sustentado por las mayores compras de bienes para la industria, principalmente.

IV. CRÉDITO Y DEPÓSITOS

1. Crédito

- El crédito en Loreto, al finalizar noviembre 2025, registró un incremento de 10,2 por ciento interanual y un saldo de S/ 3 381 millones, de los cuales, el 99,1 por ciento se encuentra colocado en moneda nacional. Respecto al mes previo se observa un aumento de 1,4 por ciento.
- Por tipo de institución financiera, el crédito en la Banca Múltiple, que cuenta con la participación del 58,5 por ciento del crédito total, registró un crecimiento de 16,3 por ciento interanual. Asimismo, Banco de la Nación (16,6 por ciento), Agrobanco (6,8 por ciento) y las Cajas Municipales (2,1 por ciento), registraron crecimiento. Por su lado, las Financieras (-48,8 por ciento) sufrieron caídas.

Cuadro N° 9
Loreto: Créditos 1/
(Millones de soles)

	Estructura % nov-25	Saldo en millones de soles con TCF ^{1/}		Tasa de crecimiento (%)	
		oct-25	nov-25	Mes	12 Meses
BN y Agrobanco	24,7	811	834	2,8	16,5
Banco de la Nación	24,5	806	829	2,9	16,6
Agrobanco	0,1	5	5	-1,7	6,8
Sin BN y Agrobanco	75,3	2 526	2 548	0,9	8,3
Banca Múltiple	58,5	1 961	1 979	0,9	16,3
Financieras	2,8	95	96	1,6	-48,8
Cajas Municipales	14,0	470	473	0,6	2,1
Cajas Rurales	0,0	0	0	-	-
Empresas de Crédito	0,0	0	0	-	-
TOTAL	100,0	3 336	3 381	1,4	10,2
MN	99,1	3 310	3 352	1,3	10,2
ME	0,9	27	29	10,2	6,1
Coef. de Dolarización (%)		0,8	0,9		

1/ Los saldos en moneda extranjera se valúan al tipo de cambio constante de diciembre de 2024 (S/ 3,77)

Fuente: SBS y AFP

Elaboración: BCRP - Sucursal Iquitos, Departamento de Estudios Económicos

- La ratio crédito/depósitos pasó de 1,73 en noviembre de 2024 a 1,83 en noviembre de 2025, es decir, se incrementó en 0,10 puntos porcentuales; además, una ratio mayor que la unidad indica que Loreto es un demandante neto de crédito.

Gráfico N° 6
LORETO: EVOLUCIÓN DEL CRÉDITO
(Var. % respecto a similar mes del año anterior)

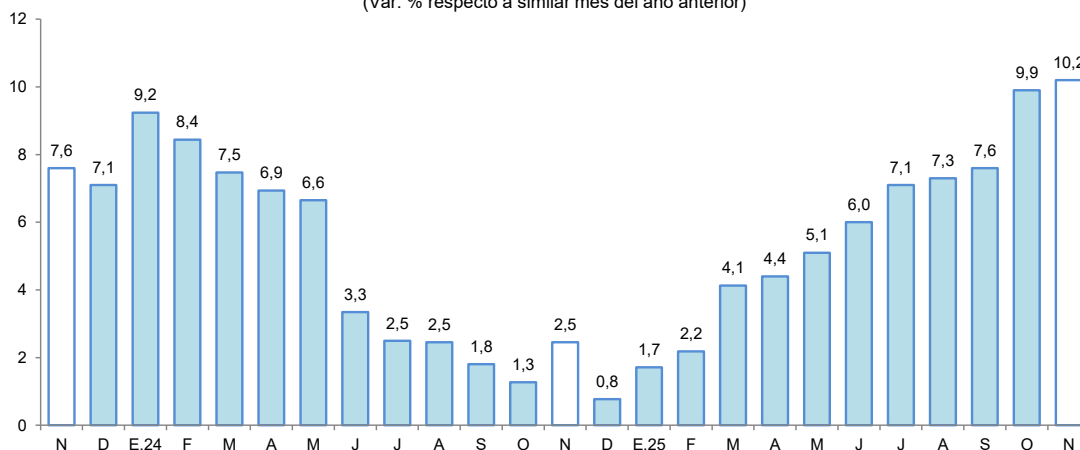

Fuente: SBS y AFP.

- Por tipo de moneda, el saldo en moneda nacional creció 10,2 por ciento interanual, representando el 99,1 por ciento del total; asimismo, en moneda extranjera aumentó en 6,1 por ciento. Con ello, la participación relativa del crédito en moneda nacional se incrementó en 0,04 puntos porcentuales con respecto a noviembre de 2024.

Gráfico N° 7
LORETO: EVOLUCIÓN DEL CRÉDITO POR TIPO DE MONEDA
(Var. % respecto a similar mes del año anterior)

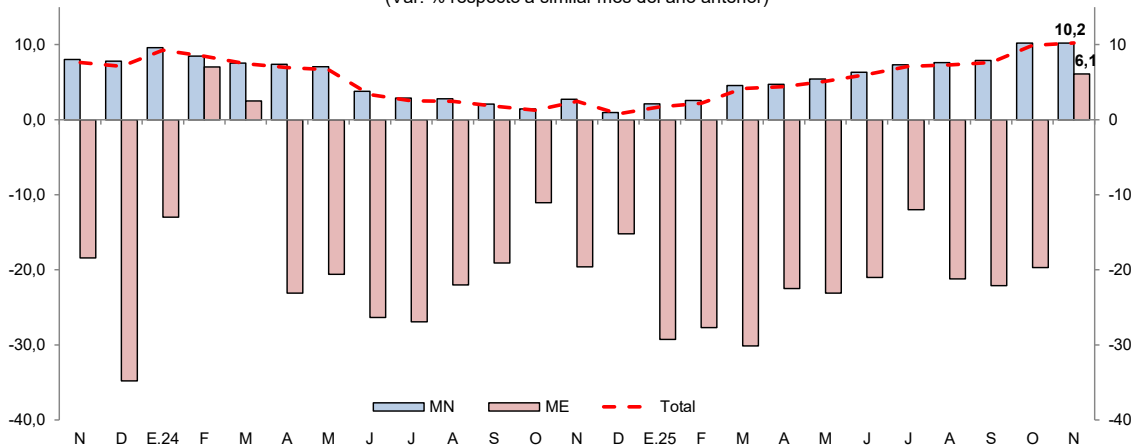

Fuente: SBS y AFP.

- Sin considerar al Banco de la Nación y Agrobanco, al término de noviembre 2025, el 53,6 por ciento de las colocaciones se dirigió al segmento empresarial; el 39,9 por ciento para el segmento de consumo; y el 6,5 por ciento restante al sector hipotecario.

Cuadro N° 10
Loreto: Créditos por Tipo sin BN y Agrobanco
 (En porcentaje)

	Estructura % nov-25	Tasa de crecimiento (%) noviembre-2025	
		Mes	12 Meses
Empresarial	53,6	1,1	11,7
Corporativo	0,7	-6,2	-
Grandes Empresas	2,1	-2,2	-
Medianas Empresas	7,5	0,1	-
Pequeñas Empresas	38,7	1,4	-
Microempresas	4,5	3,0	-
Consumo	39,9	0,6	5,7
Hipotecario	6,5	0,6	-1,8
Total ^{1/}	100,0	0,9	8,3

1/ Sin Banco de la Nación y Agrobanco, evaluada con tipo de cambio fijo

Fuente: SBS - Carpeta de Información del Sistema Financiero

Elaboración: BCRP - Sucursal Iquitos, Departamento de Estudios Económicos

Cuadro N° 11
Loreto: Créditos por Empresas
 (Millones de soles con TCF)

	Estructura % nov-25	Saldo en millones de soles con TCF		Tasa de crecimiento (%)	
		oct-25	nov-25	Mes	12 Meses
Agrobanco.	0,1	5	5	-1,7	6,8
Agrobanco	0,1	5	5	-1,7	6,8
Banco de la Nación.	24,5	806	829	2,9	16,6
Banco de la Nación	24,5	806	829	2,9	16,6
Banca Múltiple	58,5	1 961	1 979	0,9	16,3
Banco BBVA	19,1	637	645	1,3	5,9
Banco BCP	15,2	510	514	0,6	24,1
Banco Interbank	7,9	264	266	0,7	5,1
Banco Scotiabank	8,0	271	272	0,1	12,4
Banco Mibanco	2,1	69	70	1,0	4,9
Banco Pichincha	0,0	0	0	-	-100,0
Banco Compartamos	1,8	57	60	5,4	-
Banco de Comercio	1,2	39	39	0,4	-7,7
Banco Alfin	0,6	20	20	-0,7	6,7
Banco Falabella	0,4	12	13	2,3	33,2
Banco Banbif	0,4	12	12	-1,6	208,1
Banco Ripley	0,2	5	5	6,5	202,6
Banco Santander Consum	1,9	63	64	0,7	-
Cajas Municipales	14,0	470	473	0,6	2,1
CMAC Piura	4,8	163	164	0,7	-0,4
CMAC Maynas	4,4	149	148	-0,8	-7,8
CMAC Huancayo	1,7	58	59	1,1	8,0
CMAC Arequipa	1,4	48	49	2,0	25,3
CMAC Trujillo	0,8	25	25	1,1	-3,1
CMAC Cusco	0,4	11	12	5,8	74,2
CMAC Paita	0,3	9	9	-1,7	8,2
CMCP Lima	0,2	7	8	6,0	85,1
Financieras	2,8	95	96	1,6	-48,8
Financiera Santander C.	0,0	0	0	-	-
Financiera Efectiva	1,7	59	59	-0,1	3,6
Financiera Confianza	1,1	36	37	4,5	114,2
Financiera Compartamos	0,0	0	0	-	-100,0
Financiera Crediscotia	0,0	0	0	-	-100,0
Empresas de Crédito	0,0	0	0	-	-
EC Inversiones La Cruz	0,0	0	0	-	-
Total general	100,0	3 336	3 381	1,4	10,2

1/ Los saldos en moneda extranjera se valúan al tipo de cambio constante de diciembre de 2024 (S/ 3,77)

Fuente: SBS y AFP

Elaboración: BCRP - Sucursal Iquitos, Departamento de Estudios Económicos

- La morosidad en Loreto alcanzó el 7,9 por ciento al término de noviembre 2025, menor en 0,4 puntos porcentuales al registro de noviembre 2024.

Gráfico N° 8
LORETO: TASA DE MOROSIDAD ^{1/}
(Porcentaje)

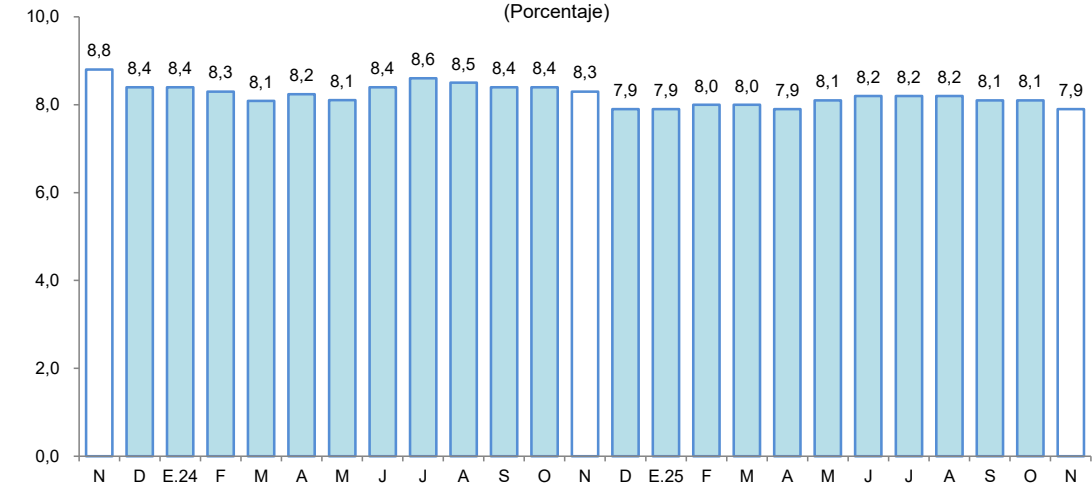

^{1/} preliminar, calculado en base a: (créditos vencidos + créditos en cobranza judicial) / colocaciones brutas.
Fuente: SBS y AFP.

2. Depósitos

- En noviembre, los depósitos en Loreto alcanzaron los S/ 1 848 millones, lo que representa un crecimiento interanual del 4,0 por ciento. Este incremento se explica principalmente por el aumento en los depósitos de la Banca Múltiple, los cuales crecieron un 9,7 por ciento. Sin embargo, se redujeron los depósitos en las Financieras (-33,3 por ciento), en los depósitos de las Cajas Municipales (-4,9 por ciento) y de los depósitos en el Banco de la Nación (-6,1 por ciento).
- Por tipo de captación, los depósitos de ahorro registraron un incremento del 9,9 por ciento y los depósitos a la vista aumentaron en 0,1 por ciento. En cambio, los depósitos a plazo retrocedieron en 4,3 por ciento.

Cuadro N° 12
Loreto: Depósitos ^{1/}
(Millones de soles)

	Estructura % nov-25	Saldo en millones de soles con TCF ^{1/}		Tasa de crecimiento (%)	
		oct-25	nov-25	Mes	12 Meses
Banco de la Nación	18,0	333	333	0,0	-6,1
Banco de la Nación	18,0	333	333	0,0	-6,1
Sin BN y Agrobanco	82,0	1 456	1 515	4,0	6,5
Banca Múltiple	67,5	1 198	1 247	4,1	9,7
Financieras	0,5	8	10	25,4	-33,3
Cajas Municipales	14,0	250	258	3,1	-4,9
Cajas Rurales	0,0	0	0	-	-
TOTAL	100,0	1 789	1 848	3,3	4,0
Vista	22,9	414	423	2,0	0,1
Ahorro	53,8	949	994	4,7	9,9
A plazo	23,3	426	431	1,2	-4,3
MN	84,4	1 516	1 560	2,9	4,0
ME	15,6	273	288	5,2	3,8
Coef. de Dolarización (%)		15,3	15,6		

^{1/} Los saldos en moneda extranjera se valúan al tipo de cambio constante de diciembre de 2024 (S/ 3,77)

Fuente: SBS y AFP

Elaboración: BCRP - Sucursal Iquitos, Departamento de Estudios Económicos



- En cuanto al tipo de moneda, los depósitos en soles crecieron en 4,0 por ciento, capturando un 84,4 por ciento del total de los depósitos; asimismo, los depósitos en moneda extranjera, que concentraron el 15,6 por ciento restante, se incrementaron en 3,8 por ciento.

Gráfico N° 9

LORETO: EVOLUCIÓN DE LOS DEPÓSITOS
(Var. % respecto a similar mes del año anterior)

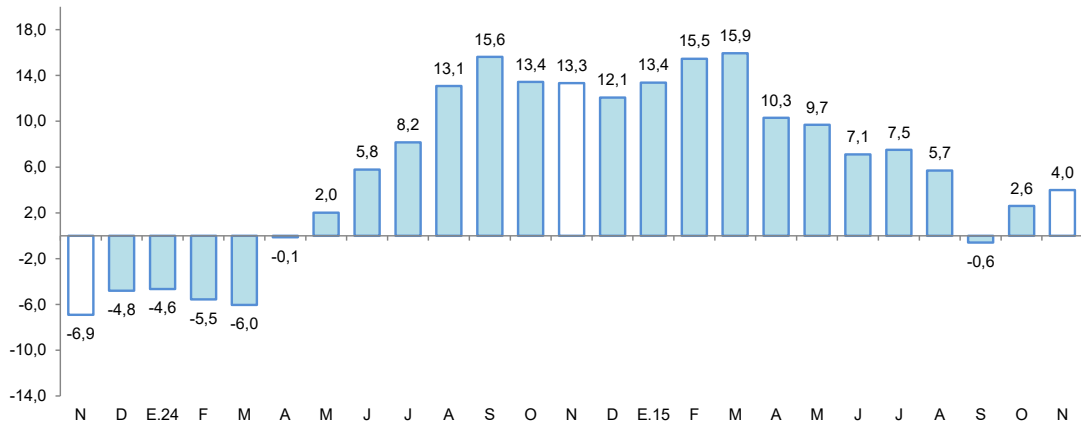

Fuente: SBS y AFP.

- El coeficiente de dolarización de los depósitos alcanzó el 15,6 por ciento, menor en 0,03 puntos porcentuales al registrado en noviembre de 2024.

Gráfico N° 10

LORETO: EVOLUCIÓN DE LOS DEPÓSITOS POR TIPO DE MONEDA
(Var. % respecto a similar mes del año anterior)

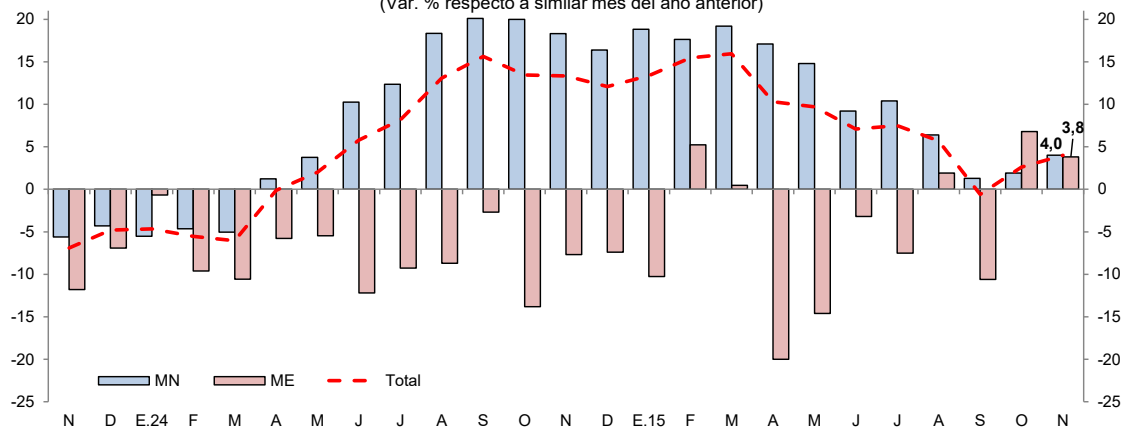

Fuente: SBS y AFP.

V. EJECUCIÓN DEL PRESUPUESTO DE GASTOS DEL GOBIERNO GENERAL

1. Gasto corriente no financiero

- El gasto corriente no financiero se redujo en 0,2 por ciento interanual en noviembre, explicado por los menores montos devengados en dos de los tres niveles de gobierno; así, los Gobiernos Locales registraron una disminución de 13,5 por ciento, asociada a menores devengados en adquisición de bienes y contratación de servicios; y el Gobierno Regional registró una contracción de 1,7 por ciento, explicada por menores desembolsos en adquisición de bienes, contratación de servicios y pago de pensiones; sin embargo, el Gobierno Nacional registró un incremento de 11,3 por ciento, debido a mayores erogaciones en remuneraciones, adquisición de bienes y contratación de servicios.

- En el periodo enero-noviembre, el gasto corriente no financiero se incrementó en 5,4 por ciento interanual, explicado por los mayores gastos del Gobierno Nacional, de los Gobiernos Locales y del Gobierno Regional, que aumentaron en 8,1 por ciento, 5,7 por ciento y 4,0 por ciento, respectivamente.

Cuadro N° 13
LORETO: GASTO CORRIENTE NO FINANCIERO^{1/}
(Millones de soles)

	Noviembre			Enero - Noviembre		
	2024	2025	Var. % real	2024	2025	Var. % real
Gobierno nacional	89,8	101,3	11,3	1 119,5	1 228,5	8,1
Gobierno regional	211,6	211,0	- 1,7	2 290,2	2 419,3	4,0
Gobiernos locales	54,3	47,6	- 13,5	557,0	597,5	5,7
Total	355,8	359,9	- 0,2	3 966,7	4 245,3	5,4

1/ Información actualizada al 1 de Diciembre de 2025.

Fuente: MEF.

Elaboración: BCRP. Sucursal Iquitos.

2. Inversión pública

- La inversión pública se redujo en 6,6 por ciento interanual en noviembre, debido al menor dinamismo en dos de los tres niveles de gobierno; así, en el Gobierno Nacional disminuyó en 17,2 por ciento, sustentada en la desaceleración en la ejecución de obras en los sectores de energía, justicia y orden público; y en los Gobiernos Locales se contrajo en 11,3 por ciento, explicada por la menor ejecución de obras en los sectores saneamiento, transporte y orden público; en contraste, en el Gobierno Regional se incrementó en 5,8 por ciento, asociada a mayores inversiones en los sectores de orden público, transporte y planeamiento.
- En el periodo enero-noviembre, la inversión pública se expandió en 1,9 por ciento interanual, explicada por la mayor ejecución de obras en los Gobiernos Locales, que registraron un incremento de 25,2 por ciento.
- En el acumulado al mes de noviembre, la inversión ejecutada representó el 72,6 por ciento del presupuesto institucional modificado (PIM): el Gobierno Regional alcanzó el 82,9 por ciento; el Gobierno Nacional ejecutó el 72,6 por ciento; y los Gobiernos Locales registraron un avance de 62,0 por ciento.

Cuadro N° 14
LORETO: INVERSIÓN PÚBLICA^{1/ 2/}
(Millones de soles)

	Noviembre			Enero - Noviembre		
	2024	2025	Var. % real	2024	2025	Var. % real
Gobierno nacional	40,7	34,2	-17,2	292,9	250,8	-15,6
Gobierno regional	57,6	61,8	5,8	921,1	884,1	-5,3
Gobiernos locales	61,1	55,0	-11,3	505,5	642,0	25,2
Total	159,4	150,9	-6,6	1 719,4	1 776,9	1,9

1/ Información actualizada al 1 de Diciembre de 2025.

2/ Comprende la adquisición de activos no financieros.

Fuente: MEF.

Elaboración: BCRP. Sucursal Iquitos.

Gráfico N° 11

LORETO: INVERSIÓN PÚBLICA

(Var. % real respecto a similar periodo del año anterior)

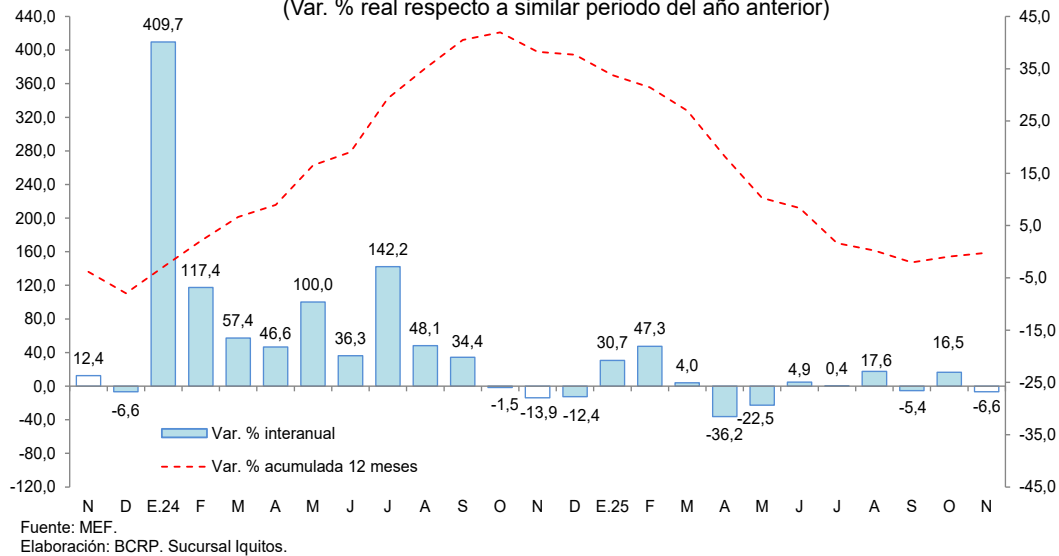

Los proyectos con mayor monto mensual devengado, por nivel de gobierno, son los siguientes:

- El **Gobierno Nacional** desembolsó S/ 6,9 millones en el mejoramiento de la carretera Quistococha–Zungarococha–Llanchama, en el distrito de San Juan Bautista; S/ 4,6 millones en la instalación del sistema de electrificación rural en las cuencas de los ríos Putumayo y Amazonas, en los distritos fronterizos de las provincias de Putumayo y Mariscal Ramón Castilla; S/ 2,7 millones en el mejoramiento de diversos caminos vecinales, en el distrito de Pampa Hermosa; S/ 2,6 millones en la instalación del servicio de agua potable y saneamiento en la comunidad nativa de Nueva Esperanza, en el distrito de Balsapuerto; S/ 2,2 millones en la ampliación de la electrificación rural en las provincias de Datem del Marañón y Loreto; entre otros.
- El **Gobierno Regional** desembolsó S/ 14,5 millones en el mejoramiento del servicio de seguridad ciudadana local en el distrito de Iquitos; S/ 3,4 millones en el mejoramiento de la vía que conecta la ciudad de Nauta y el A.H. Loreto–Nauta, en el distrito de Nauta; S/ 2,1 millones en el mejoramiento de los servicios del Puesto de Salud I-2 Saramurillo, en el distrito de Urarinas; S/ 1,9 millones en la reparación de la carretera Iquitos–Nauta, km 40 al km 70, en el distrito de San Juan Bautista; S/ 1,9 millones en la renovación de la sala de operaciones y adquisición de equipamiento médico en el Establecimiento de Salud Caballococha, en el distrito de Ramón Castilla; entre otros.
- Los **Gobiernos Locales** desembolsaron S/ 3,7 millones en el mejoramiento del sistema de agua potable y alcantarillado sanitario de la ciudad de Yurimaguas; S/ 3,2 millones en el mejoramiento del servicio de educación inicial en la I.E. 277 Divino Niño Jesús, en el distrito de Requena; S/ 3,1 millones en la remodelación y ampliación de la infraestructura del Mercado de Belén, en el distrito de Belén; S/ 1,7 millones en la creación de los servicios de salud del primer nivel de complejidad en la comunidad nativa Antioquía, en el distrito de Trompeteros; S/ 1,5 millones en la ampliación del sistema de agua potable y alcantarillado de la localidad de Requena; entre otros.

ANEXOS

BANCO CENTRAL DE RESERVA DEL PERÚ – SUCURSAL IQUITOS

Anexo N° 01

LORETO: PRODUCCIÓN AGROPECUARIA ^{1/}

(T.M.)

	2024		Total	2025												
	nov.	dic.	Ene.-Dic.	ene.	feb.	mar.	abr.	may.	jun.	jul.	ago.	sep.	oct.	nov.		
TOTAL AGRÍCOLA	191 832	204 160	1 729 850	150 528	140 754	123 139	104 764	90 406	89 138	91 139	108 824	165 255	194 651	205 244	TOTAL AGRÍCOLA	
Arroz cáscara	14 716	17 689	107 804	7 927	4 418	3 030	993	294	846	1 864	5 497	19 378	26 772	15 122	Arroz cáscara	
Frijol grano seco	507	33	5 201	0	0	0	0	0	0	0	1 195	2 030	1 432	482	Frijol grano seco	
Frijol caupí	1 148	117	6 877	0	0	0	0	0	0	0	92	2 172	3 432	1 145	Frijol caupí	
Plátano	25 258	26 296	283 414	23 656	24 585	22 891	22 075	22 164	22 998	22 593	23 211	24 787	24 824	33 613	Plátano	
Yuca	61 298	64 897	525 927	47 659	45 688	36 661	27 036	17 579	19 079	18 682	24 110	42 323	50 982	64 312	Yuca	
Maíz choclo	3 201	2 933	17 042	1 457	856	439	55	133	30	21	503	2 163	3 828	3 114	Maíz choclo	
Limón	601	779	11 444	1 158	1 135	1 182	1 176	1 120	1 050	976	926	904	539	611	Limón	
Naranja	428	476	3 587	312	327	318	240	233	268	247	254	288	222	435	Naranja	
Papaya	1 454	2 301	17 662	1 416	1 460	1 425	1 265	1 315	1 414	1 441	1 519	1 524	1 500	1 507	Papaya	
Tomate	268	157	1 616	33	26	27	7	20	18	20	36	276	605	246	Tomate	
Piña	2 955	4 453	18 952	2 322	1 380	949	550	375	366	432	1 160	2 023	2 144	3 005	Piña	
Cacao	288	487	1 960	67	101	68	36	67	20	32	260	162	152	305	Cacao	
Caña de azúcar	13 921	14 068	167 782	16 484	16 073	14 434	12 396	13 023	13 631	14 591	13 980	15 076	11 434	14 075	Caña de azúcar	
Maíz amarillo duro	23 807	23 877	107 756	9 003	3 836	1 590	548	81	97	293	5 462	14 454	20 292	24 369	Maíz amarillo duro	
Palma aceitera	15 098	15 662	187 034	16 070	14 275	14 721	16 959	16 989	14 574	15 191	15 511	14 588	15 586	15 478	Palma aceitera	
Camu camu	1 592	2 164	13 553	1 852	2 580	2 563	1 045	206	0	0	0	493	1 110	1 643	Camu camu	
Otros agrícolas	4 575	1 775	30 825	1 077	1 121	1 047	1 005	877	950	1 058	987	5 597	10 731	4 605	Otros agrícolas	
Cocona	475	635	5 408	446	506	469	412	359	405	452	423	453	406	498	Cocona	
Pepino	241	165	1 538	90	78	92	98	58	57	89	113	166	282	221	Pepino	
Pijuayo palmito	171	173	1 446	108	104	80	82	86	96	121	121	141	169	176	Pijuayo palmito	
Sacha inchi	30	160	399	27	32	19	19	17	20	19	19	22	12	27	Sacha inchi	
Sandía	2 880	181	15 746	0	0	0	0	0	0	0	0	4 260	8 594	2 964	Sandía	
Toronja	217	294	3 595	354	357	351	357	325	359	320	241	228	179	222	Toronja	
Zapallo	561	167	2 693	52	44	36	37	32	13	57	70	327	1 089	497	Zapallo	
Resto agrícola	20 717	25 996	221 414	20 035	22 893	21 794	19 378	15 930	13 797	13 698	14 121	17 017	19 066	21 177	Resto agrícola	
TOTAL PECUARIO ^{2/}	3 588	4 521	42 021	3 426	2 987	3 495	3 397	3 212	3 398	3 607	3 556	3 579	3 564	3 680	TOTAL PECUARIO ^{2/}	
Carne de ave	2 586	3 486	30 467	2 462	2 053	2 428	2 474	2 279	2 497	2 726	2 650	2 679	2 592	2 694	Carne de ave	
Carne de porcino	201	230	2 464	204	188	199	187	180	179	170	160	157	204	202	Carne de porcino	
Carne de vacuno	298	290	3 158	242	235	367	253	261	257	241	252	246	252	265	Carne de vacuno	
Carne de ovino	7	10	90	7	8	7	8	7	7	7	8	8	9	7	Carne de ovino	
Carne de caprino	0	0	1	0	0	0	0	0	0	0	0	0	0	0	Carne de caprino	
Leche	111	113	1 315	113	101	113	117	118	118	114	114	109	115	116	Leche	
Huevos	385	391	4 526	399	401	380	358	367	341	349	372	381	391	395	Huevos	

1/ Cifras preliminares.

2/ Peso neto.

Fuente: Gerencia Regional de Desarrollo Agrario y Riego - GOREL.

Elaboración: BORP - Sucursal Iquitos.



Anexo N° 02

LORETO: PRODUCCIÓN PESQUERA
(T.M.)

	2024		Total	2025												
	nov.	dic.	Ene.-Dic.	ene.	feb.	mar.	abr.	may.	jun.	jul.	ago.	sep.	oct.	nov.		
Desembarque total ^{1/}	228	166	3 147	806	534	490	510	568	221	348	465	815	n.d.	n.d.	Desembarque total ^{1/}	
Fresco	207	118	2 836	670	481	356	353	439	140	256	371	444	n.d.	n.d.	Fresco	
Salpreso	7	18	67	14	4	3	10	6	2	20	26	11	n.d.	n.d.	Salpreso	
Seco-salado	14	30	243	122	49	131	148	123	78	71	67	359	n.d.	n.d.	Seco-salado	
Desembarque total ^{2/}	228	166	3 147	806	534	490	510	568	221	348	465	815	n.d.	n.d.	Desembarque total ^{2/}	
Boquichico	94	76	960	170	117	109	168	221	53	87	126	148	n.d.	n.d.	Boquichico	
Carachama	2	1	82	10	15	4	6	7	6	7	7	6	n.d.	n.d.	Carachama	
Chambira	0	0	12	2	1	2	1	2	1	3	4	5	n.d.	n.d.	Chambira	
Corvina	1	1	23	6	6	4	3	4	3	4	5	7	n.d.	n.d.	Corvina	
Doncella	1	2	73	7	8	10	9	8	1	4	6	8	n.d.	n.d.	Doncella	
Dorado	0	0	4	0	2	3	1	1	0	1	1	2	n.d.	n.d.	Dorado	
Fasaco	1	0	63	14	12	5	6	7	2	7	9	12	n.d.	n.d.	Fasaco	
Gamitana	2	2	32	22	37	6	6	5	2	3	3	7	n.d.	n.d.	Gamitana	
Lisa	1	0	57	9	11	12	23	27	9	17	14	21	n.d.	n.d.	Lisa	
Llambina	5	0	347	164	84	55	14	9	1	8	9	6	n.d.	n.d.	Llambina	
Maparate	1	0	59	17	12	11	45	13	10	14	17	7	n.d.	n.d.	Maparate	
Paco	1	0	22	4	2	5	2	9	3	5	9	16	n.d.	n.d.	Paco	
Paiche	5	10	118	37	7	85	65	60	50	54	66	328	n.d.	n.d.	Paiche	
Palometa	26	23	261	42	19	26	15	23	16	14	26	59	n.d.	n.d.	Palometa	
Ractacara	10	1	213	78	71	38	13	8	1	7	10	4	n.d.	n.d.	Ractacara	
Sabalo	0	0	7	2	2	1	20	18	3	7	10	18	n.d.	n.d.	Sabalo	
Sardina	1	1	101	7	8	2	4	6	6	15	38	49	n.d.	n.d.	Sardina	
Tucunaré	2	1	23	4	1	1	2	2	0	1	3	4	n.d.	n.d.	Tucunaré	
Yaraqui	0	1	28	55	30	32	21	23	1	8	7	4	n.d.	n.d.	Yaraqui	
Yulilla	0	0	23	13	13	9	1	1	0	0	0	0	n.d.	n.d.	Yulilla	
Zúngaro	48	6	160	19	13	13	45	75	33	56	40	27	n.d.	n.d.	Zúngaro	
Otras	26	40	480	123	64	54	39	41	19	29	55	77	n.d.	n.d.	Otras	
Peces ornamentales ^{3/}	924	491	6 433	182	311	158	194	591	768	958	476	396	n.d.	n.d.	Peces ornamentales ^{3/}	
Mercado interno	432	116	1 914	18	10	10	36	68	158	535	63	74	n.d.	n.d.	Mercado interno	
Mercado externo	492	375	4 519	164	301	148	158	523	611	424	414	323	n.d.	n.d.	Mercado externo	
Stock reman. y/o mort.	0	0	0	0	0	0	0	0	0	0	0	0	n.d.	n.d.	Stock reman. y/o mort.	

1/ Por estado de conservación.

2/ Por tipo de especie.

3/ Miles de unidades.

Fuente: Dirección Regional de la Producción de Loreto - GOREL.

Elaboración: BCRP - Sucursal Iquitos.



Anexo N° 03

LORETO: PRODUCCIÓN DE MADERA ROLLIZA ^{1/}
(m³)

	2024		Total	2025											
	nov.	dic.	Ene.-Dic.	ene.	feb.	mar.	abr.	may.	jun.	jul.	ago.	sep.	oct.	nov.	
Especies de madera															Especies de madera
Ana caspi	241	756	2 961	1 061	3 205	320	75	8	512	132	552	599	457	733	Ana caspi
Andiroba	0	0	0	0	3	16	31	11	3	0	3	0	0	0	Andiroba
Azúcar huayo	165	25	465	355	94	45	18	2	61	172	66	40	170	43	Azúcar huayo
Caoba	0	0	0	0	0	0	0	0	0	0	0	0	0	0	Caoba
Capinuri	5 904	8 439	39 001	10 917	7 111	5 038	2 781	5 615	4 844	2 356	6 110	5 842	3 025	4 214	Capinuri
Capirona	3 627	4 915	41 564	4 837	2 541	4 053	4 432	1 949	1 464	2 184	750	1 356	256	1 742	Capirona
Catahua	1 150	1 713	26 399	1 109	2 470	4 520	2 922	2 942	653	646	3 407	2 246	2 840	4 971	Catahua
Cedro	0	0	267	31	0	0	0	26	152	0	35	118	4	0	Cedro
Chingonga	8	0	73	42	0	0	0	0	9	0	0	67	37	37	Chingonga
Copaiba	4 271	1 656	32 962	2 967	1 661	1 855	2 493	512	3 439	4 651	9 417	3 826	3 399	1 581	Copaiba
Cumala	616	2 808	14 969	6 890	5 593	1 757	617	762	4 497	1 115	3 337	4 351	1 115	2 950	Cumala
Estoraque	508	236	4 505	1 217	800	493	44	400	7	3	237	439	1 117	421	Estoraque
Huayruro	2 266	598	7 624	483	719	317	1 562	200	157	765	1 629	1 268	1 385	514	Huayruro
Lagarto caspi	53	13	2 031	63	0	305	307	79	0	0	26	11	3	11	Lagarto caspi
Loro micuna	47	8	146	0	0	0	0	0	0	0	0	0	0	0	Loro micuna
Lupuna	4 739	738	31 510	3 337	6 171	1 359	2 078	225	363	3 130	3 443	3 937	3 511	2 174	Lupuna
Mari mari	267	51	532	101	110	119	144	4	18	1 325	127	495	83	454	Mari mari
Marupa	1 385	770	4 817	213	64	92	48	113	211	231	591	452	723	373	Marupa
Moena	58	261	1 858	42	275	292	277	51	92	122	184	191	352	826	Moena
Pali sangre	334	584	2 387	22	118	100	65	69	20	66	160	41	145	167	Pali sangre
Papelillo	36	0	262	71	53	0	20	121	5	0	0	31	15	132	Papelillo
Pashaco	1 195	416	11 165	441	466	466	705	157	569	1 169	1 550	1 494	2 132	1 084	Pashaco
Quinilla	890	2 745	11 910	243	1 454	948	257	505	1 832	105	2 262	1 568	1 174	1 430	Quinilla
Tornillo	1 725	3 081	13 183	1 734	1 403	775	1 701	674	1 945	590	965	1 585	716	1 138	Tornillo
Violeta	0	0	27	12	64	70	0	0	0	0	0	0	108	108	Violeta
Otros	21 168	12 013	181 285	19 385	17 338	12 316	7 415	15 058	12 272	18 734	28 159	29 188	16 901	15 599	Otros
TOTAL	50 656	41 826	431 903	55 571	51 714	35 258	27 992	29 481	33 125	37 495	63 011	59 145	39 667	40 703	TOTAL

1/ Cifras preliminares.

Fuente: Unidad Funcional de Gestión de la Información Forestal y de Fauna Silvestre, Catastro y Monitoreo Satelital. Gerencia Regional de Desarrollo Forestal y Fauna Silvestre - GOREL.

Elaboración: BCRP - Sucursal Iquitos.

Anexo N° 04

LORETO: PRODUCCIÓN DE MADERA ASERRADA ^{1/}
(m³)

	2024		Total	2025											
	nov.	dic.	Ene.-Dic.	ene.	feb.	mar.	abr.	may.	jun.	jul.	ago.	sep.	oct.	nov.	
Especies de madera															Especies de madera
Almendra	0	33	44	0	13	47	2	22	69	25	41	39	12	19	Almendra
Andiroba	0	0	182	0	0	0	0	0	0	0	0	0	0	1	Andiroba
Caoba	0	0	0	0	0	0	0	0	0	0	0	0	0	0	Caoba
Capirona	285	276	3 132	227	326	172	741	315	263	221	195	182	131	216	Capirona
Catahua	0	9	39	31	32	18	24	15	3	0	33	0	2	1	Catahua
Cedro	0	0	101	80	24	0	0	0	89	0	0	0	71	6	Cedro
Chingonga	0	0	34	20	2	23	0	0	12	8	15	7	51	23	Chingonga
Copaiba	56	7	63	116	0	26	70	129	31	22	135	2	1	5	Copaiba
Cumala	66	138	2 628	727	1 038	769	212	673	1 106	1 027	788	994	816	823	Cumala
Estoraque	0	0	0	0	0	0	0	0	0	0	0	0	0	0	Estoraque
Huayruro	6	128	459	126	105	225	128	149	73	215	156	237	135	861	Huayruro
Lagarto caspi	0	0	6	0	0	0	0	0	0	0	0	15	0	2	Lagarto caspi
Lupuna	44	187	419	75	116	152	158	124	270	284	795	770	38	68	Lupuna
Mari mari	0	5	112	0	2	30	28	17	30	9	0	3	10	29	Mari mari
Marupa	13	28	199	62	0	32	6	32	35	48	77	49	60	69	Marupa
Moena	64	50	266	59	28	91	75	72	51	122	31	67	53	25	Moena
Pashaco	6	43	312	26	133	331	26	80	226	204	262	125	86	147	Pashaco
Tornillo	515	1 524	8 818	1 613	1 889	535	2 107	1 172	76 043	1 548	1 847	1 220	17 849	440	Tornillo
Violeta	0	0	15	0	0	0	0	0	0	0	0	2	0	0	Violeta
Otros	2 330	1 526	40 704	1 742	2 239	2 676	1 359	2 717	2 830	4 275	4 447	3 028	4 122	3 745	Otros
TOTAL	3 384	3 954	57 530	4 903	5 947	5 128	4 936	5 519	81 131	8 008	8 823	6 738	23 437	6 479	TOTAL

1/ Cifras preliminares.

Fuente: Unidad Funcional de Gestión de la Información Forestal y de Fauna Silvestre, Catastro y Monitoreo Satelital. Gerencia Regional de Desarrollo Forestal y Fauna Silvestre - GOREL.

Elaboración: BCRP - Sucursal Iquitos.

Anexo N° 05

LORETO: PRODUCCIÓN DE PETRÓLEO CRUDO
(Miles de barriles)

	2024		Total	2025											
	nov.	dic.	Ene.-Dic.	ene.	feb.	mar.	abr.	may.	jun.	jul.	ago.	sep.	oct.	nov.	
Lotes															Lotes
*Lote 192 (ex 1-AB)	0	0	0	0	0	0	0	0	0	0	0	0	0	0	*Lote 192 (ex 1-AB)
*Lote 8	0	30	35	26	65	94	163	74	76	136	114	117	121	63	*Lote 8
*Lote 31-B	0	0	0	0	0	0	0	0	0	0	0	0	0	0	*Lote 31-B
*Lote 31-E	0	0	0	0	0	0	0	0	0	0	0	0	0	0	*Lote 31-E
*Lote 102	0	0	0	0	0	0	0	0	0	0	0	0	0	0	*Lote 102
*Lote 95	624	639	6 396	693	617	713	664	610	545	603	539	485	439	412	*Lote 95
*Lote 67	0	0	0	0	0	0	0	0	0	0	0	0	0	0	*Lote 67
TOTAL	624	669	6 431	719	682	807	827	684	621	739	652	602	560	476	TOTAL

Fuente: Perúpetro S.A.

Elaboración: BCRP - Sucursal Iquitos.

Anexo N° 06

LORETO: PRODUCCIÓN MANUFACTURERA ^{1/}
(Índice de volumen físico: año 2007 = 100)

C I I U	2024		Total	2025												C I I U
	nov.	dic.	Ene.-Dic.	ene.	feb.	mar.	abr.	may.	jun.	jul.	ago.	sep.	oct.	nov.		
MANUFACTURA PRIMARIA	62,1	69,8	71,1	105,1	62,3	95,9	83,4	97,3	79,0	105,8	84,7	69,2	74,8	73,6	MANUFACTURA PRIMARIA	
2320 -Refinación de petróleo	62,1	69,8	71,1	105,1	62,3	95,9	83,4	97,3	79,0	105,8	84,7	69,2	74,8	73,6	2320 -Refinación de petróleo	
MANUFACTURA NO PRIMARIA	109,9	111,4	108,2	110,5	104,3	110,9	95,8	107,1	135,8	115,9	118,9	114,2	106,8	116,1	MANUFACTURA NO PRIMARIA	
1513 -Conservas de palmito	0,0	0,0	0,0	0,0	0,0	0,0	0,0	0,0	0,0	0,0	0,0	0,0	0,0	0,0	1513 -Conservas de palmito	
1533 -Alimentos para animales	0,0	0,0	0,0	0,0	0,0	0,0	0,0	0,0	0,0	0,0	0,0	0,0	0,0	0,0	1533 -Alimentos para animales	
1541 -Productos de panadería	103,1	120,1	102,0	97,0	101,6	91,9	97,8	100,1	95,5	115,3	111,8	109,0	111,4	135,9	1541 -Productos de panadería	
1553 -Bebidas malteadas	0,0	0,0	0,0	0,0	0,0	0,0	0,0	0,0	0,0	0,0	0,0	0,0	0,0	0,0	1553 -Bebidas malteadas	
1554 -Bebidas gaseosas	154,4	153,6	150,2	143,4	156,1	140,3	122,7	145,5	148,2	151,2	146,8	164,7	146,5	158,1	1554 -Bebidas gaseosas	
2010 -Madera aserrada	22,2	23,5	24,6	23,2	26,9	21,7	19,7	24,1	73,1	34,5	39,8	26,7	24,3	25,0	2010 -Madera aserrada	
2021 -Triplay y láminas	98,5	92,7	98,7	124,3	112,1	122,3	116,0	116,0	110,2	108,9	104,1	84,3	64,4	104,6	2021 -Triplay y láminas	
2212 -Periódicos	100,9	100,9	100,3	104,8	97,0	100,9	97,0	100,9	97,0	104,8	100,9	100,9	104,8	100,9	2212 -Periódicos	
2221 -Impresión	413,1	4,0	150,2	33,4	65,8	250,3	320,4	252,1	307,0	164,8	263,3	95,7	70,1	350,8	2221 -Impresión	
2411 -Oxígeno industrial	49,8	52,7	58,2	53,5	53,5	52,7	54,0	51,0	99,0	107,7	105,2	106,4	106,4	110,1	2411 -Oxígeno industrial	
2899 -Mallas metálicas	0,0	0,0	0,0	0,0	0,0	0,0	0,0	0,0	0,0	0,0	0,0	0,0	0,0	0,0	2899 -Mallas metálicas	
2911 -Motores para pozos	0,0	0,0	0,0	0,0	0,0	0,0	0,0	0,0	0,0	0,0	0,0	0,0	0,0	0,0	2911 -Motores para pozos	
3591 -Motocicletas y motokar	360,3	370,3	347,7	347,8	303,7	357,7	294,9	331,0	367,5	354,5	364,6	377,2	371,9	377,5	3591 -Motocicletas y motokar	
TOTAL	81,6	86,8	86,3	107,3	79,4	102,0	88,4	101,3	102,2	109,9	98,6	87,5	87,8	90,9	TOTAL	

^{1/} Cifras preliminares.

Fuente: Dirección Regional de la Producción de Loreto - Encuesta BCRP a empresas industriales.

Elaboración: BCRP - Sucursal Iquitos.

BANCO CENTRAL DE RESERVA DEL PERÚ – SUCURSAL IQUITOS

Anexo N° 07

LORETO: PRODUCCIÓN MANUFACTURERA ^{1/}
(Variación porcentual)

C I I U	2024		Total	2025												C I I U
	nov.	dic.	Ene.-Dic.	ene.	feb.	mar.	abr.	may.	jun.	jul.	ago.	sep.	oct.	nov.		
MANUFACTURA PRIMARIA	-29,3	-21,0	-2,4	23,6	-2,4	25,0	4,0	38,9	3,1	40,5	32,5	10,5	11,5	18,4	MANUFACTURA PRIMARIA	
2320 -Refinación de petróleo	-29,3	-21,0	-2,4	23,6	-2,4	25,0	4,0	38,9	3,1	40,5	32,5	10,5	11,5	18,4	2320 -Refinación de petróleo	
MANUFACTURA NO PRIMARIA	-6,6	4,2	-7,7	8,1	19,1	4,6	-5,6	-2,6	24,0	4,5	9,3	9,6	-22,0	5,6	MANUFACTURA NO PRIMARIA	
1513 -Conservas de palmito	0,0	0,0	0,0	0,0	0,0	0,0	0,0	0,0	0,0	0,0	0,0	0,0	0,0	0,0	1513 -Conservas de palmito	
1533 -Alimentos para animales	0,0	0,0	0,0	0,0	0,0	0,0	0,0	0,0	0,0	0,0	0,0	0,0	0,0	0,0	1533 -Alimentos para animales	
1541 -Productos de panadería	-25,8	32,6	3,9	34,9	15,4	-6,7	-4,0	-12,7	-5,5	15,0	-4,8	4,9	8,0	31,9	1541 -Productos de panadería	
1553 -Bebidas malteadas	0,0	0,0	0,0	0,0	0,0	0,0	0,0	0,0	0,0	0,0	0,0	0,0	0,0	0,0	1553 -Bebidas malteadas	
1554 -Bebidas gaseosas	5,4	11,5	21,6	-1,0	-7,6	-8,3	-12,8	-5,4	0,3	0,5	-2,2	17,1	1,8	2,4	1554 -Bebidas gaseosas	
2010 -Madera aserrada	-36,9	21,0	-53,9	101,7	188,7	4,7	61,5	-24,7	175,0	51,7	79,1	21,1	-65,2	13,0	2010 -Madera aserrada	
2021 -Triplay y láminas	-16,2	-0,7	-8,7	17,7	140,5	19,8	16,6	30,4	2,0	-16,5	2,2	18,8	-53,9	6,3	2021 -Triplay y láminas	
2212 -Periódicos	0,0	0,0	-0,6	0,0	0,0	4,0	-3,8	0,0	0,0	0,0	4,0	4,0	0,0	0,0	2212 -Periódicos	
2221 -Impresión	5,8	-98,5	-26,6	-30,2	-68,9	0,0	174,3	23,2	94,9	-25,0	157,5	-62,6	1,5	-15,1	2221 -Impresión	
2411 -Oxígeno industrial	-12,0	-23,6	-16,5	-23,0	-10,4	-8,2	-10,6	-15,8	93,8	52,7	71,1	108,3	98,1	121,2	2411 -Oxígeno industrial	
2899 -Mallas metálicas	0,0	0,0	0,0	0,0	0,0	0,0	0,0	0,0	0,0	0,0	0,0	0,0	0,0	0,0	2899 -Mallas metálicas	
2911 -Motores para pozos	0,0	0,0	0,0	0,0	0,0	0,0	0,0	0,0	0,0	0,0	0,0	0,0	0,0	0,0	2911 -Motores para pozos	
3591 -Motocicletas y motokar	0,8	0,7	4,0	-0,1	0,2	4,8	-15,3	-3,4	7,0	4,2	3,2	4,1	3,4	4,8	3591 -Motocicletas y motokar	
TOTAL	-18,4	-9,5	-5,2	16,5	8,1	15,0	-0,5	17,4	13,5	22,4	20,0	10,0	-8,1	11,4	TOTAL	

1/ Cifras preliminares.

Fuente: Dirección Regional de la Producción de Loreto - Encuesta BCRP a empresas industriales.

Elaboración: BCRP - Sucursal Iquitos.

Anexo N° 08

LORETO: TRABAJADORES ASALARIADOS PRIVADOS FORMALES
POR SECTORES ECONÓMICOS
(Variación porcentual con respecto al mismo mes del año anterior)

Año	Mes	Agricultura	Minería	Manufactura	Construcción	Comercio	Servicios	Total
2024	NOV.	4,9	14,6	-1,8	10,0	3,1	-0,4	3,5
	DIC.	-2,2	27,7	-1,9	-12,0	0,6	-0,7	0,8
2025	ENE.	-9,6	28,6	-3,4	0,9	-1,3	-4,1	0,7
	FEB.	-8,2	78,1	-0,7	-6,0	2,5	0,5	4,6
	MAR.	-11,8	84,0	0,2	1,4	4,0	6,1	4,1
	ABR.	3,1	30,2	2,3	-3,9	3,8	6,6	3,8
	MAY.	6,2	43,0	0,1	-3,9	4,1	4,7	2,9
	JUN.	5,2	27,4	0,6	-4,6	5,4	5,2	3,2
	JUL.	4,2	31,8	2,1	-10,4	5,5	3,6	1,7
	AGO.	15,1	24,3	1,7	-14,2	3,7	5,1	0,7
	SET.	16,6	24,4	3,8	-19,5	2,2	5,2	1,5
	OCT.	9,6	15,9	3,7	-16,9	0,0	2,9	3,0
	NOV.	n.d.	n.d.	n.d.	n.d.	n.d.	n.d.	n.d.

Fuente: MTPE – Planilla electrónica - PLAME y T-registro.

Elaboración: BCRP - Sucursal Iquitos.

Anexo N° 09

LORETO: EXPORTACIONES POR GRUPO DE PRODUCTOS ^{1/}
(Valor FOB - Millones de US\$)

	2024		Total	2025											
	nov.	dic.	Ene.-Dic.	ene.	feb.	mar.	abr.	may.	jun.	jul.	ago.	sep.	oct.	nov.	
PRODUCTOS TRADICIONALES	29,9	25,2	322,4	28,1	23,3	25,8	18,1	23,1	18,0	28,6	24,2	19,3	17,3	13,6	PRODUCTOS TRADICIONALES
Petróleo crudo y derivados	29,9	25,2	322,4	28,1	23,3	25,8	18,1	23,1	18,0	28,6	24,2	19,3	17,3	13,6	Petróleo crudo y derivados
PRODUCTOS NO TRADICIONALES	0,5	0,6	6,0	0,5	0,6	0,6	0,5	0,4	0,4	0,3	0,4	0,3	0,6	0,6	PRODUCTOS NO TRADICIONALES
Forestales	0,1	0,1	0,8	0,0	0,1	0,1	0,2	0,0	0,1	0,0	0,0	0,0	0,1	0,1	Forestales
Madera aserrada	0,1	0,0	0,3	0,0	0,0	0,0	0,1	0,0	0,0	0,0	0,0	0,0	0,0	0,0	Madera aserrada
Madera laminada	0,0	0,0	0,0	0,0	0,0	0,0	0,0	0,0	0,0	0,0	0,0	0,0	0,0	0,0	Madera laminada
Triplay y enchapados	0,0	0,1	0,5	0,0	0,1	0,1	0,1	0,0	0,1	0,0	0,0	0,0	0,1	0,1	Triplay y enchapados
Otros acabados	0,0	0,0	0,0	0,0	0,0	0,0	0,0	0,0	0,0	0,0	0,0	0,0	0,0	0,0	Otros acabados
Pesqueros	0,1	0,2	1,7	0,1	0,2	0,2	0,2	0,2	0,2	0,2	0,2	0,2	0,2	0,2	Pesqueros
Pescado congelado (paiche)	0,0	0,0	0,0	0,0	0,0	0,0	0,0	0,0	0,0	0,0	0,0	0,0	0,0	0,0	Pescado congelado (paiche)
Peces ornamentales	0,1	0,2	1,7	0,1	0,2	0,2	0,2	0,2	0,2	0,2	0,2	0,2	0,2	0,2	Peces ornamentales
Agropecuarios y animales vivos	0,1	0,3	2,2	0,3	0,2	0,3	0,2	0,1	0,1	0,1	0,1	0,1	0,1	0,2	Agropecuarios y animales vivos
Conservas de Palmito	0,0	0,0	0,0	0,0	0,0	0,0	0,0	0,0	0,0	0,0	0,0	0,0	0,0	0,0	Conservas de Palmito
Animales vivos	0,1	0,3	2,2	0,3	0,2	0,3	0,2	0,1	0,1	0,1	0,1	0,1	0,1	0,2	Animales vivos
Otros ^{2/}	0,2	0,0	1,2	0,1	0,1	0,0	0,0	0,0	0,0	0,0	0,0	0,1	0,2	0,0	Resto ^{2/}
RESTO ^{3/}	0,2	0,0	0,6	0,0	0,0	0,2	0,1	0,0	0,0	0,0	0,0	0,0	0,0	0,0	OTROS ^{3/}
TOTAL EXPORTACIONES	30,6	25,8	328,9	28,6	23,9	26,5	18,7	23,5	18,4	28,8	24,6	19,7	17,8	14,2	TOTAL EXPORTACIONES

1/ Cifras preliminares.

2/ Desde 2020: veneno de serpiente, aceite de palo de rosa, aguaje, semillas tostadas de macambo, extracto de ayahuasca, corteza de cumula y sangre de grado.

3/ Incluye reparación de bienes de capital, equipos petroleros y partes para helicópteros.

Fuente: SUNAT.

Elaboración: BCRP - Sucursal Iquitos.



Anexo N° 10

LORETO: IMPORTACIONES FOB SEGÚN USO O DESTINO ECONÓMICO - ADUANA DE IQUITOS
(Valor FOB - Millones de US\$)

	2024		Total	2025												
	nov.	dic.	Ene.-Dic.	ene.	feb.	mar.	abr.	may.	jun.	jul.	ago.	sep.	oct.	nov.		
I. BIENES DE CONSUMO	0,0	0,4	7,8	2,7	0,3	3,6	0,6	0,7	0,0	0,2	0,0	1,5	0,4	1,8	I. BIENES DE CONSUMO	
Bienes no duraderos	0,0	0,4	7,8	2,7	0,3	3,6	0,6	0,7	0,0	0,2	0,0	1,5	0,4	1,8	Bienes no duraderos	
Bienes duraderos	0,0	0,0	0,0	0,0	0,0	0,0	0,0	0,0	0,0	0,0	0,0	0,0	0,0	0,0	Bienes duraderos	
Diversos	0,0	0,0	0,0	0,0	0,0	0,0	0,0	0,0	0,0	0,0	0,0	0,0	0,0	0,0	Diversos	
II. MATERIAS PRIMAS E INSUMOS	0,0	0,0	0,0	0,0	0,0	0,0	0,0	0,0	0,0	0,0	0,0	0,0	0,0	0,2	II. MATERIAS PRIMAS E INSUMOS	
Combustibles-lubricantes	0,0	0,0	0,0	0,0	0,0	0,0	0,0	0,0	0,0	0,0	0,0	0,0	0,0	0,0	Combustibles-lubricantes	
Materias para agricultura	0,0	0,0	0,0	0,0	0,0	0,0	0,0	0,0	0,0	0,0	0,0	0,0	0,0	0,0	Materias para agricultura	
Materias para industria	0,0	0,0	0,0	0,0	0,0	0,0	0,0	0,0	0,0	0,0	0,0	0,0	0,0	0,2	Materias para industria	
III. BIENES DE CAPITAL	4,9	0,6	5,5	45,8	0,0	0,0	0,0	0,0	0,0	0,0	0,3	0,0	0,0	0,0	III. BIENES DE CAPITAL	
Materiales de construcción	0,0	0,0	0,0	0,0	0,0	0,0	0,0	0,0	0,0	0,0	0,0	0,0	0,0	0,0	Materiales de construcción	
Bienes para la agricultura	0,0	0,0	0,0	0,0	0,0	0,0	0,0	0,0	0,0	0,0	0,3	0,0	0,0	0,0	Bienes para la agricultura	
Bienes para la industria	4,9	0,0	4,9	45,8	0,0	0,0	0,0	0,0	0,0	0,0	0,0	0,0	0,0	0,0	Bienes para la industria	
Equipos de transporte	0,0	0,6	0,6	0,0	0,0	0,0	0,0	0,0	0,0	0,0	0,0	0,0	0,0	0,0	Equipos de transporte	
TOTAL IMPORTACIONES (I+II+III)	4,9	1,0	13,2	48,5	0,3	3,6	0,6	0,7	0,0	0,2	0,3	1,5	0,4	2,0	TOTAL IMPORTACIONES (I+II+III)	

Fuente: BCRP - Oficina Principal .

Elaboración: BCRP - Sucursal Iquitos.

Anexo N° 11

LORETO: EJECUCIÓN DEL PRESUPUESTO DE GASTOS DEL GOBIERNO NACIONAL ^{1/}
(Millones de soles)

	2024		Total	2025											
	nov.	dic.	Ene.-Dic.	ene.	feb.	mar.	abr.	may.	jun.	jul.	ago.	sep.	oct.	nov.	
GASTOS NO FINANCIEROS	139,5	274,7	1 707,4	79,0	183,0	112,6	121,8	146,1	149,0	140,5	132,7	143,7	149,1	135,6	GASTOS NO FINANCIEROS
a. GASTOS CORRIENTES	89,8	145,0	1 264,5	68,6	153,0	93,4	99,1	117,8	128,8	122,1	110,6	125,8	107,8	101,3	a. GASTOS CORRIENTES
1. Personal y obligaciones	38,8	46,2	448,7	41,4	39,2	40,8	41,0	44,2	41,9	49,1	42,2	43,0	43,8	46,8	1. Personal y obligaciones
2. Pensiones y prestaciones sociales	4,2	8,1	57,5	4,5	4,4	4,4	4,6	4,8	4,8	7,8	4,6	4,5	4,6	4,5	2. Pensiones y prestaciones sociales
3. Bienes y servicios	20,9	30,3	238,4	4,5	22,3	23,1	17,2	22,3	20,0	18,3	21,8	24,4	22,4	25,1	3. Bienes y servicios
4. Donaciones y transferencias	0,1	2,1	111,6	0,0	60,7	4,8	0,0	0,0	25,5	0,0	3,4	1,1	0,1	0,1	4. Donaciones y transferencias
5. Otros gastos corrientes	25,8	58,2	408,4	18,2	26,3	20,2	36,3	46,5	36,6	47,0	38,6	52,9	37,0	24,8	5. Otros gastos corrientes
b. GASTOS DE CAPITAL	49,7	129,7	442,9	10,3	30,0	19,3	22,7	28,3	20,2	18,4	22,1	17,9	41,3	34,3	b. GASTOS DE CAPITAL
1. Donaciones y transferencias	0,0	0,0	1,1	0,0	13,5	0,0	0,0	0,0	0,0	0,0	0,0	-13,5	13,5	0,0	1. Donaciones y transferencias
2. Adquisición de activos no financieros	40,7	126,6	419,5	10,3	16,3	19,3	22,7	28,3	20,2	18,3	22,1	31,4	27,8	34,2	2. Adquisición de activos no financieros
3. Otros gastos de capital	9,0	3,1	22,3	0,0	0,2	0,0	0,0	0,0	0,0	0,1	0,0	0,0	0,0	0,1	3. Otros gastos de capital

1/ Información actualizada al 1 de diciembre de 2025

Fuente: Consulta Amigable - MEF.

Elaboración: BCRP - Sucursal Iquitos.



Anexo N° 12

LORETO: EJECUCIÓN DEL PRESUPUESTO DE GASTOS DEL GOBIERNO REGIONAL ^{1/}
(Millones de soles)

	2024		Total	2025												
	nov.	dic.	Ene.-Dic.	ene.	feb.	mar.	abr.	may.	jun.	jul.	ago.	sep.	oct.	nov.		
GASTOS NO FINANCIEROS	269,5	267,4	3 483,3	291,2	344,4	316,7	274,8	270,1	283,8	361,6	339,2	267,5	282,0	272,8	GASTOS NO FINANCIEROS	
a. GASTOS CORRIENTES	211,6	218,8	2 509,1	255,9	189,5	213,3	216,5	233,1	222,4	236,4	211,2	212,4	217,6	211,0	a. GASTOS CORRIENTES	
1. Personal y obligaciones	174,9	173,5	2 039,7	240,0	161,7	163,1	169,3	182,6	179,5	188,3	171,2	171,3	176,4	178,5	1. Personal y obligaciones	
2. Pensiones y prestaciones sociales	5,4	4,2	69,3	6,9	5,3	5,4	5,0	5,0	5,1	11,7	4,8	4,8	4,6	4,4	2. Pensiones y prestaciones sociales	
3. Bienes y servicios	31,1	40,8	390,3	8,7	22,1	44,1	41,9	45,2	37,3	36,1	34,9	35,9	36,3	27,9	3. Bienes y servicios	
4. Donaciones y transferencias	0,0	0,0	5,3	0,0	0,2	0,0	0,0	0,0	0,0	0,0	0,0	0,0	0,0	0,0	4. Donaciones y transferencias	
5. Otros gastos corrientes	0,3	0,3	4,5	0,4	0,2	0,7	0,3	0,4	0,5	0,4	0,4	0,4	0,3	0,2	5. Otros gastos corrientes	
b. GASTOS DE CAPITAL	57,9	48,6	974,2	35,2	154,9	103,4	58,3	37,0	61,4	125,2	128,0	55,1	64,4	61,8	b. GASTOS DE CAPITAL	
1. Donaciones y transferencias	0,0	0,0	0,0	0,0	0,0	0,0	0,0	0,0	0,0	0,0	0,0	0,0	0,0	0,0	1. Donaciones y transferencias	
2. Adquisición de activos no financieros	57,6	48,1	969,2	35,2	154,9	103,1	58,3	37,0	61,4	125,2	127,9	55,0	64,4	61,8	2. Adquisición de activos no financieros	
3. Otros gastos de capital	0,3	0,4	5,0	0,0	0,0	0,2	0,0	0,0	0,0	0,0	0,1	0,1	0,0	0,0	3. Otros gastos de capital	

1/ Información actualizada al 1 de diciembre de 2025

Fuente: Consulta Amigable - MEF.

Elaboración: BCRP - Sucursal Iquitos.

BANCO CENTRAL DE RESERVA DEL PERÚ – SUCURSAL IQUITOS

Anexo N° 13

LORETO: EJECUCIÓN DEL PRESUPUESTO DE GASTOS DE LOS GOBIERNOS LOCALES ^{1/} (Millones de soles)

	2024		Total	2025												
	nov.	dic.	Ene.-Dic.	ene.	feb.	mar.	abr.	may.	jun.	jul.	ago.	sep.	oct.	nov.		
GASTOS NO FINANCIEROS	115,5	149,7	1 212,2	93,1	90,9	123,5	99,3	134,4	128,0	125,9	122,7	110,6	108,8	102,6	GASTOS NO FINANCIEROS	
a. GASTOS CORRIENTES	54,3	70,1	627,1	43,9	41,9	70,5	55,4	62,6	57,2	58,5	56,0	53,5	50,5	47,6	a. GASTOS CORRIENTES	
1. Personal y obligaciones	14,3	16,7	161,9	16,2	11,4	18,7	14,9	15,9	16,0	17,4	13,7	14,1	14,5	17,0	1. Personal y obligaciones	
2. Pensiones y prestaciones sociales	2,8	4,2	35,7	1,0	2,3	2,9	3,3	3,3	3,9	3,6	3,8	3,1	3,4	3,0	2. Pensiones y prestaciones sociales	
3. Bienes y servicios	36,6	48,6	421,7	26,1	27,8	48,2	36,6	42,7	36,5	36,9	37,8	35,0	31,8	26,9	3. Bienes y servicios	
4. Donaciones y transferencias	0,4	0,4	5,0	0,4	0,2	0,5	0,4	0,3	0,4	0,4	0,5	0,9	0,4	0,4	4. Donaciones y transferencias	
5. Otros gastos corrientes	0,3	0,2	2,7	0,2	0,2	0,2	0,2	0,4	0,5	0,2	0,2	0,4	0,4	0,4	5. Otros gastos corrientes	
b. GASTOS DE CAPITAL	61,1	79,6	585,1	49,2	49,1	53,1	43,9	71,8	70,9	67,3	66,7	57,0	58,3	55,0	b. GASTOS DE CAPITAL	
1. Donaciones y transferencias	0,0	0,0	0,0	0,0	0,0	0,3	-0,1	0,0	0,0	0,1	0,0	0,0	0,0	0,0	1. Donaciones y transferencias	
2. Adquisición de activos no financieros	61,1	79,6	585,1	49,2	49,1	52,7	44,0	71,8	70,9	67,2	66,7	57,0	58,3	55,0	2. Adquisición de activos no financieros	
3. Otros gastos de capital	0,0	0,0	0,0	0,0	0,0	0,0	0,0	0,0	0,0	0,0	0,0	0,0	0,0	0,0	3. Otros gastos de capital	

1/ Información actualizada al 1 de diciembre de 2025

Fuente: Consulta Amigable - MEF.

Elaboración: BCRP - Sucursal Iquitos.



Anexo N° 14

LORETO: INVERSIÓN NO FINANCIERA DEL GOBIERNO NACIONAL ^{1/}
(Millones de soles)

FUNCIONES	2024		Total	2025												FUNCIONES
	nov.	dic.		Ene.-Dic.	ene.	feb.	mar.	abr.	may.	jun.	jul.	ago.	sep.	oct.	nov.	
Relaciones Exteriores	0,0	0,0	0,1	0,0	0,0	0,0	0,0	0,0	0,0	0,0	0,0	0,0	0,0	0,0	Relaciones Exteriores	
Agropecuaria	2,8	2,7	37,4	1,1	1,8	2,1	3,4	2,6	4,0	2,6	2,4	2,3	2,5	4,7	Agropecuaria	
Cultura y Deporte	0,0	0,0	0,0	0,0	0,0	0,0	0,0	0,0	0,1	0,0	0,0	0,0	0,0	0,0	Cultura y Deporte	
Educación	1,3	7,3	21,0	0,0	0,8	0,1	0,1	0,7	0,1	2,0	0,6	1,0	2,2	2,2	Educación	
Energía	23,7	42,0	97,4	2,9	6,3	7,6	5,2	4,6	5,4	4,8	5,4	4,7	5,6	8,7	Energía	
Industria	0,0	0,1	0,2	0,0	0,0	0,0	0,0	0,0	0,0	0,0	0,1	0,0	0,0	0,0	Industria	
Justicia	1,5	3,4	35,8	1,2	0,9	1,2	2,3	0,6	1,0	0,5	1,0	0,7	0,7	0,7	Justicia	
Ambiente	0,5	1,8	4,9	0,1	0,6	0,4	1,2	0,7	1,6	0,1	0,5	1,3	0,8	0,9	Ambiente	
Orden Público y Seguridad	0,5	0,2	3,7	0,0	0,3	0,2	0,2	0,1	0,1	0,2	0,1	0,2	0,0	0,1	Orden Público y Seguridad	
Defensa y Seguridad	0,1	0,2	5,8	0,0	0,0	0,0	2,5	2,5	1,3	1,5	1,9	1,4	6,0	1,7	Defensa y Seguridad	
Pesca	0,1	0,1	1,1	0,0	0,0	0,1	0,1	0,2	0,1	0,1	0,0	0,0	0,0	0,0	Pesca	
Planeamiento, Gestión y Reserva	0,1	0,2	2,2	0,0	0,1	0,0	0,0	0,0	0,1	0,1	0,1	0,1	0,3	0,3	Planeamiento, Gestión y Reserva	
Protección Social	0,0	0,6	0,9	0,0	0,0	0,0	0,0	0,0	0,0	0,0	0,0	0,0	0,0	0,0	Protección Social	
Salud	0,0	9,7	11,7	0,0	0,0	0,1	1,3	5,6	0,1	0,3	0,0	0,8	0,3	0,1	Salud	
Saneamiento	3,8	10,5	69,6	2,0	3,2	2,9	4,8	5,3	1,0	2,9	2,8	5,1	1,9	4,0	Saneamiento	
Trabajo	0,0	0,0	0,0	0,0	0,0	0,0	0,0	0,0	0,0	0,0	0,0	0,0	0,0	0,0	Trabajo	
Transporte y Comunicaciones	6,0	47,4	123,7	3,1	1,7	4,3	0,9	4,9	4,7	3,1	6,9	13,5	7,2	10,2	Transporte y Comunicaciones	
Turismo	0,1	0,1	0,5	0,0	0,0	0,0	0,0	0,0	0,1	0,1	0,1	0,1	0,1	0,3	Turismo	
Vivienda y Desarrollo Urbano	0,0	0,2	0,9	0,0	0,0	0,0	0,6	0,1	0,1	0,0	0,0	0,1	0,0	0,0	Vivienda y Desarrollo Urbano	
Comercio	0,1	0,1	2,4	0,1	0,5	0,1	0,0	0,5	0,3	0,1	0,1	0,0	0,0	0,0	Comercio	
TOTAL DE INVERSIONES	40,7	126,6	419,5	10,3	16,3	19,3	22,7	28,3	20,2	18,3	22,1	31,4	27,8	34,2	TOTAL DE INVERSIONES	

^{1/} Información actualizada al 1 de diciembre de 2025

Fuente: Consulta Amigable - MEF.

Elaboración: BCRP - Sucursal Iquitos.



BANCO CENTRAL DE RESERVA DEL PERÚ – SUCURSAL IQUITOS

Anexo N° 15

LORETO: INVERSIÓN NO FINANCIERA DEL GOBIERNO REGIONAL ^{1/}
(Millones de soles)

FUNCIONES	2024		Total	2025											FUNCIONES
	nov.	dic.		ene.	feb.	mar.	abr.	may.	jun.	jul.	ago.	sep.	oct.	nov.	
Agropecuaria	2,1	1,3	32,8	0,0	9,1	3,2	1,1	1,8	0,3	6,1	0,3	0,8	0,4	0,8	Agropecuaria
Comercio	0,4	0,2	4,1	0,0	0,0	0,2	0,1	0,1	0,3	0,3	0,2	0,2	1,3	0,2	Comercio
Cultura y Deporte	0,8	2,9	14,0	0,0	0,4	1,0	0,1	0,0	0,0	1,4	0,0	0,0	2,2	1,6	Cultura y Deporte
Educación	17,6	1,3	253,8	5,5	49,1	30,8	17,3	6,9	16,1	53,7	28,3	13,1	21,4	6,1	Educación
Energía	1,1	2,0	7,5	0,0	5,9	1,7	0,4	1,7	0,9	5,2	1,4	1,7	0,3	0,8	Energía
Minería	0,0	0,0	0,0	0,0	0,0	0,0	0,0	0,0	0,0	0,0	0,0	0,0	0,0	0,0	Minería
Orden Público y Seguridad	0,0	0,2	18,1	0,0	0,0	0,3	0,0	0,0	0,0	0,0	23,9	0,0	0,1	15,6	Orden Público y Seguridad
Pesca	0,1	0,2	1,4	0,0	0,0	0,2	0,0	0,2	0,1	0,1	0,1	0,1	0,1	0,0	Pesca
Planeamiento, Gestión y Reserva	14,0	5,6	86,5	0,9	4,0	7,4	9,1	4,9	8,5	7,4	7,3	5,8	3,1	15,7	Planeamiento, Gestión y Reserva
Protección Social	0,3	0,4	2,2	0,0	0,0	0,1	0,1	0,1	0,2	0,1	0,3	0,1	0,2	0,1	Protección Social
Salud	8,4	4,6	169,3	19,9	12,1	18,2	7,1	3,8	14,3	6,5	26,6	14,0	7,3	6,3	Salud
Saneamiento	0,4	1,4	4,4	0,0	0,0	0,7	0,1	0,1	0,0	0,0	0,0	0,0	0,0	0,8	Saneamiento
Trabajo	0,0	0,0	0,1	0,0	0,0	0,0	0,0	0,0	0,0	0,0	0,0	0,0	0,0	0,0	Trabajo
Transporte	8,5	25,1	278,0	7,5	60,7	32,6	17,3	15,1	17,2	33,1	35,8	16,1	22,7	11,6	Transporte
Comunicaciones	0,0	0,0	0,2	0,0	0,0	0,0	0,0	0,0	0,0	0,0	0,0	0,0	0,0	0,0	Comunicaciones
Turismo	1,3	1,0	77,1	1,4	13,6	5,5	4,2	1,7	2,2	9,4	2,8	1,8	4,4	0,7	Turismo
Medio Ambiente	2,5	2,0	18,9	0,0	0,1	1,1	1,3	0,8	1,2	1,7	1,0	1,3	0,9	1,4	Medio Ambiente
Vivienda y Desarrollo Urbano	0,0	-0,1	0,7	0,0	0,0	0,0	0,0	0,0	0,0	0,0	0,0	0,0	0,0	0,0	Vivienda y Desarrollo Urbano
TOTAL DE INVERSIONES	57,6	48,1	969,2	35,2	154,9	103,1	58,3	37,0	61,4	125,2	127,9	55,0	64,4	61,8	TOTAL DE INVERSIONES

1/ Información actualizada al 1 de diciembre de 2025

Fuente: Consulta Amigable - MEF.

Elaboración: BCRP - Sucursal Iquitos.

Anexo N° 16

LORETO: INVERSIÓN NO FINANCIERA DE LOS GOBIERNOS LOCALES ^{1/}
(Millones de soles)

FUNCIONES	2024		Total	2025												FUNCIONES
	nov.	dic.		Ene.-Dic.	ene.	feb.	mar.	abr.	may.	jun.	jul.	ago.	sep.	oct.	nov.	
Agropecuaria	0,9	1,4	8,0	0,1	0,6	0,5	0,7	1,0	0,9	1,5	1,1	1,6	2,0	1,5	Agropecuaria	
Comercio	2,5	0,8	17,2	0,0	0,0	0,0	0,2	0,1	0,0	0,0	0,0	0,1	0,0	3,0	Comercio	
Cultura y Deporte	2,2	2,6	20,4	0,3	1,5	1,4	0,8	2,5	2,4	3,4	5,1	2,5	3,5	2,7	Cultura y Deporte	
Educación	9,0	11,7	110,2	5,3	6,5	8,7	6,6	13,5	12,2	9,4	10,0	9,4	9,5	10,6	Educación	
Energía	0,6	1,9	11,5	0,2	0,5	1,1	0,1	1,9	1,8	1,3	1,3	1,7	1,0	1,2	Energía	
Ambiente	1,5	3,6	16,8	0,9	0,9	3,4	1,1	2,6	1,1	2,3	2,9	4,5	1,7	3,1	Ambiente	
Orden Público y Seguridad	0,8	1,1	14,3	0,0	0,0	0,4	0,1	0,1	0,1	0,1	0,1	0,0	0,3	0,3	Orden Público y Seguridad	
Pesca	0,3	0,3	3,5	0,3	0,2	0,1	0,0	0,1	0,2	0,0	0,0	0,1	0,0	0,0	Pesca	
Planeamiento, Gestión y Reserva	2,5	8,3	41,3	0,6	3,2	3,8	5,4	5,4	3,3	3,3	3,2	1,9	4,4	3,5	Planeamiento, Gestión y Reserva	
Protección Social	0,6	0,9	6,3	0,0	0,3	0,7	0,5	0,4	0,7	0,6	0,7	0,5	0,3	0,4	Protección Social	
Salud	3,5	4,9	35,1	4,0	6,1	5,3	10,5	10,2	11,1	11,6	5,6	4,3	4,8	4,4	Salud	
Saneamiento	19,5	11,3	84,4	27,0	6,6	7,2	5,4	10,1	12,1	9,1	10,5	9,0	10,2	9,1	Saneamiento	
Trabajo	0,3	0,0	0,8	0,0	0,0	0,0	0,0	0,0	0,0	0,0	0,0	0,0	0,0	0,0	Trabajo	
Transporte y Comunicaciones	16,3	25,6	197,7	8,8	17,9	19,7	11,6	20,0	23,0	21,8	23,9	19,5	18,4	14,3	Transporte y Comunicaciones	
Turismo	0,2	0,1	1,6	0,0	0,2	0,0	0,1	0,2	0,2	0,2	0,1	0,1	0,1	0,1	Turismo	
Vivienda y Desarrollo Urbano	0,4	5,0	15,8	1,6	4,7	0,5	1,0	3,8	1,8	2,6	2,2	1,6	2,2	0,6	Vivienda y Desarrollo Urbano	
TOTAL DE INVERSIONES	61,1	79,6	585,1	49,2	49,1	52,7	44,0	71,8	70,9	67,2	66,7	57,0	58,3	55,0	TOTAL DE INVERSIONES	

1/ Información actualizada al 1 de diciembre de 2025

Fuente: Consulta Amigable - MEF.

Elaboración: BCRP - Sucursal Iquitos.

Anexo N° 17

LORETO: DEPÓSITOS ^{1/}
(Saldos en millones de soles)

	2024		2025											
	nov.	dic.	ene.	feb.	mar.	abr.	may.	jun.	jul.	ago.	sep.	oct.	nov.	
A. BANCA MÚLTIPLE	1 136	1 162	1 156	1 164	1 166	1 136	1 149	1 152	1 180	1 245	1 205	1 198	1 247	A. BANCA MÚLTIPLE
B. EMPRESAS FINANCIERAS	15	15	11	10	10	11	11	7	7	7	7	8	10	B. EMPRESAS FINANCIERAS
C. CAJAS MUNICIPALES	271	273	266	260	254	250	250	248	246	246	248	250	258	C. CAJAS MUNICIPALES
D. BANCO DE LA NACIÓN	354	356	373	341	324	327	338	329	361	338	341	333	333	D. BANCO DE LA NACIÓN
DEPÓSITOS TOTALES	1 777	1 806	1 805	1 775	1 755	1 724	1 747	1 736	1 794	1 836	1 802	1 789	1 848	DEPÓSITOS TOTALES

1/ Cifras preliminares.
Fuente: SBS y AFP.
Elaboración: BCRP - Sucursal Iquitos.



Anexo N° 18

LORETO: CRÉDITO ^{1/}
(Saldos en millones de soles)

	2024		2025											
	nov.	dic.	ene.	feb.	mar.	abr.	may.	jun.	jul.	ago.	sep.	oct.	nov.	
A. BANCA MÚLTIPLE	1 701	1 696	1 755	1 763	1 789	1 795	1 805	1 869	1 859	1 860	1 879	1 961	1 979	A. BANCA MÚLTIPLE
B. EMPRESAS FINANCIERAS	188	192	138	139	139	140	141	79	93	94	94	95	96	B. EMPRESAS FINANCIERAS
C. CAJAS MUNICIPALES	464	461	466	469	468	465	465	465	464	467	466	470	473	C. CAJAS MUNICIPALES
D. EMPRESAS DE CRÉDITO	0	0	0	0	0	0	0	0	0	0	0	0	0	D. EMPRESAS DE CRÉDITO
E. BANCO DE LA NACIÓN ^{2/}	711	715	720	714	732	746	760	774	786	806	815	806	829	E. BANCO DE LA NACIÓN ^{2/}
F. AGROBANCO ^{3/}	5	5	5	5	5	6	6	6	5	5	5	5	5	F. AGROBANCO ^{3/}
CRÉDITO TOTAL DE LORETO	3 068	3 069	3 084	3 090	3 133	3 152	3 176	3 193	3 209	3 232	3 258	3 336	3 381	CRÉDITO TOTAL DE LORETO
Moneda Nacional	3 041	3 042	3 057	3 063	3 108	3 127	3 152	3 169	3 183	3 208	3 235	3 310	3 352	Moneda Nacional
Moneda Extranjera	28	27	27	27	25	25	25	25	25	24	23	27	29	Moneda Extranjera

1/ Cifras preliminares.

2/ SOlo considera los créditos de consumo e hipotecario.

3/ No considera los créditos a las demás empresas del Sistema Financiero.

Fuente: SBS y AFP.

Elaboración: BCRP - Sucursal Iquitos.

Anexo N° 19

LORETO: TASA DE MOROSIDAD ^{1/}
(En porcentaje)

ENTIDADES FINANCIERAS	2024		2025											ENTIDADES FINANCIERAS
	nov.	dic.	ene.	feb.	mar.	abr.	may.	jun.	jul.	ago.	sep.	oct.	nov.	
Banca Múltiple	9,6	9,1	9,0	9,0	8,9	8,9	9,1	9,0	9,1	8,9	8,8	8,7	8,5	Banca Múltiple
Empresas Financieras	4,9	4,6	3,8	3,7	3,6	3,8	3,9	3,8	3,6	3,8	3,7	3,3	3,3	Empresas Financieras
Cajas Municipales	6,7	6,5	6,7	7,3	7,8	7,1	7,2	7,3	7,4	7,6	7,4	7,3	7,5	Cajas Municipales
Cajas Rurales de Ahorro y Crédito	-	-	-	-	-	-	-	-	-	-	-	-	-	Cajas Rurales de Ahorro y Crédito
Empresas de Crédito	-	-	-	-	-	-	-	-	-	-	-	-	-	Empresas de Crédito
Banco de la Nación ^{2/}	6,9	6,4	6,4	6,4	6,5	6,5	6,5	7,0	6,8	6,9	7,2	7,2	7,0	Banco de la Nación ^{2/}
Agrobanco ^{3/}	63,3	59,8	57,4	54,9	54,1	52,6	52,8	55,3	60,0	64,0	67,9	70,2	73,6	Agrobanco ^{3/}
TOTAL	8,3	7,9	7,9	8,0	8,0	7,9	8,1	8,2	8,2	8,2	8,1	8,1	7,9	TOTAL

1/ Cifras preliminares, calculadas en base a: (créditos vencidos + créditos en cobranza judicial) / colocaciones brutas.

2/ Solo considera los créditos de consumo e hipotecario.

3/ No considera los créditos a las demás empresas del Sistema Financiero.

Fuente: SBS y AFP.

Elaboración: BCRP - Sucursal Iquitos.

