

**BANCO CENTRAL DE RESERVA DEL PERÚ**  
**SUCURSAL IQUITOS**



**LORETO: Síntesis de Actividad Económica**  
**OCTUBRE 2025<sup>1</sup>**

**Departamento de Estudios Económicos**

---

<sup>1</sup> En el presente informe participaron Mario López y Fritz Alva.

## ÍNDICE

*Página*

<b>RESUMEN EJECUTIVO .....</b>	<b>3</b>
<b>I. ACTIVIDAD PRODUCTIVA .....</b>	<b>5</b>
1. Actividad primaria .....	5
1.1. Sector agropecuario .....	5
1.2. Sector pesca.....	6
1.3. Sector minería .....	7
2. Otros indicadores sectoriales .....	8
2.1 Sector manufactura .....	8
2.2 Arribos de turistas a los establecimientos de hospedaje .....	9
<b>II. ASPECTOS LABORALES .....</b>	<b>10</b>
1. Empleo .....	10
<b>III. SECTOR EXTERNO .....</b>	<b>11</b>
1. Exportaciones .....	11
2. Importaciones .....	12
<b>IV. CRÉDITO Y DEPÓSITOS .....</b>	<b>12</b>
1. Crédito .....	12
2. Depósitos.....	15
<b>V. EJECUCIÓN DEL PRESUPUESTO DE GASTOS DEL GOBIERNO GENERAL .....</b>	<b>16</b>
1. Gasto corriente no financiero .....	16
2. Inversión pública.....	17
<b>ANEXOS .....</b>	<b>19</b>



## RESUMEN EJECUTIVO

---

### Principales hechos de importancia

- El sector **agropecuario** registra un crecimiento de 1,3 por ciento en octubre, debido al desempeño positivo tanto del subsector agrícola como del subsector pecuario; asimismo, **minería** reporta un crecimiento de 19,2 por ciento interanual.
- En **otros indicadores de actividad económica**: crecieron inversión pública (15,4 por ciento), crédito total (9,9 por ciento) y créditos de consumo (5,5 por ciento); contrariamente, se redujeron manufactura (-8,1 por ciento) y el crédito hipotecario (-1,7 por ciento).

### Actividad primaria

- La actividad **agropecuaria** registra un crecimiento de 1,3 por ciento en octubre, debido al desempeño positivo del subsector agrícola y del subsector pecuario, vinculado a la mayor producción de cultivos orientados al mercado interno, principalmente.
- El sector **pesca** creció 190,7 por ciento interanual en agosto de 2025, influyendo el mayor desembarque de especies en estado fresco, como boquichico, sardina y palometa, principalmente.
- La **minería**, en octubre de 2025, registra un crecimiento de 19,2 por ciento interanual. El Lote 95 y Lote 8 fueron los únicos que reportan producción para dicho mes.

### Otros indicadores de actividad económica

- La **actividad manufacturera** se contrajo 8,1 por ciento interanual en octubre, explicada por el desempeño negativo de la industria no primaria (-22,0 por ciento).
- Los **arribos de turistas a establecimientos de hospedaje**, en agosto de 2025, se incrementaron en 15,0 por ciento con respecto a agosto de 2024. El turismo interno creció en 19,8 por ciento; y el turismo receptivo aumentó en 7,6 por ciento.
- El **empleo** privado formal en Loreto, según la planilla electrónica, registró un incremento de 1,5 por ciento interanual en setiembre de 2025, explicado por el mayor requerimiento de trabajadores en seis de las siete ramas de actividad económica: minería (8,6 por ciento) y servicios (2,0 por ciento), principalmente.
- El **crédito total** en Loreto, al finalizar octubre 2025, registró un incremento de 9,9 por ciento interanual y un saldo de S/ 3 336 millones, de los cuales, el 99,2 por ciento se encuentra colocado en moneda nacional. Respecto al mes previo se observa un aumento de 2,4 por ciento.

- La **inversión pública**, creció 15,4 por ciento interanual en octubre, debido al mayor dinamismo en dos de los tres niveles de gobierno; así, en el Gobierno Regional se expandió 38,6 por ciento y en los Gobiernos Locales se incrementó 29,8 por ciento; contrariamente, en el Gobierno Nacional lo disminuyó 28,7 por ciento.
- Entre los proyectos con mayor monto mensual devengado en octubre 2025: el **Gobierno Nacional** desembolsó S/ 4,2 millones en el mejoramiento de diversos caminos vecinales en el distrito de Pampa Hermosa; S/ 2,7 millones en la instalación del sistema de electrificación rural en las cuencas de los ríos Morona, Pastaza, Corrientes y Tigre, en los distritos de Andoas, Morona, Tigre y Trompeteros; S/ 1,8 millones en el mejoramiento de la carretera Quistococha–Zungarococha–Llanchama, en el distrito de San Juan Bautista; entre otros proyectos. El **Gobierno Regional** destinó S/ 4,8 millones en la creación del servicio de transitabilidad en el tramo Santa María de Fátima–Santa Rosa del Amazonas, en el distrito de Belén; S/ 4,3 millones en el mejoramiento del Instituto de Educación Superior Tecnológico Pedro A. del Águila Hidalgo, en el distrito de Iquitos; S/ 3,4 millones en el mejoramiento de los servicios de salud del establecimiento I-4 Caballococha, en el distrito de Ramón Castilla; entre otros proyectos. Los **Gobiernos Locales** desembolsaron S/ 5,2 millones en el mejoramiento del sistema de agua potable y alcantarillado sanitario de la ciudad de Yurimaguas; S/ 2,4 millones en el mejoramiento de la I.E. 60644 Víctor Raúl Haya de la Torre, en el distrito de Requena; S/ 1,9 millones en la creación de servicios de salud de primer nivel de complejidad en la comunidad nativa de La Petrolera, en el distrito de Urarinas; entre otros proyectos.

**Cuadro N° 1**  
**LORETO: OTROS INDICADORES DE ACTIVIDAD ECONÓMICA**

(Variación % respecto a similar mes del año anterior)

		May.25	Jun.25	Jul.25	Ago.25	Set.25	Oct.25
Producción industrial 1/	↑	17,4	13,5	22,4	20,0	10,0	-8,1
Arribos a los establecimientos de hospedaje	↓	-17,8	-14,8	19,7	15,0	n.d.	n.d.
Crédito total	↑	5,1	6,0	7,1	7,3	7,6	9,9
Créditos de consumo	↓	-0,9	0,9	3,4	5,3	6,2	5,5
Crédito hipotecario	↓	-2,3	-2,3	-3,0	-2,5	-1,4	-1,7
Inversión pública 1/	↓	-22,5	4,9	0,4	17,6	-5,4	15,4

1/ En términos reales.

Fuentes: SBS y AFP, MEF, MINCETUR, DIREPRO y empresas.

Elaboración: BCRP, Sucursal Iquitos. Departamento de Estudios Económicos.

## I. ACTIVIDAD PRODUCTIVA

### 1. Actividad primaria

#### 1.1. Sector agropecuario

- La actividad agropecuaria registra un crecimiento de 1,3 por ciento en octubre, debido al desempeño positivo del subsector agrícola y del subsector pecuario, vinculado a la mayor producción de cultivos orientados al mercado interno, principalmente. Dentro de las condiciones climáticas, durante el mes de octubre, en las zonas de monitoreo fenológico, se tuvieron condiciones de temperatura máxima por encima de sus valores normales y la mínima dentro de sus valores normales; además, no se presentaron déficits de precipitaciones.
- En el periodo enero-octubre, la producción agropecuaria acumuló una caída de 5,1 por ciento, debido a la menor producción agrícola.

**Cuadro N° 2**  
**LORETO: PRODUCCIÓN DE PRINCIPALES PRODUCTOS AGROPECUARIOS<sup>1/</sup>**  
(Toneladas)

Sub-sectores	Estructura Porcentual 2019 <sup>2/</sup>	Octubre				Enero - Octubre			
		2024	2025	Var. %	Contribución <sup>3</sup>	2024	2025	Var. %	Contribución <sup>3/</sup>
<b>AGRÍCOLA</b>	<b>76,4</b>			<b>1,3</b>	<b>1,2</b>			<b>-6,8</b>	<b>-5,3</b>
<b>Orientado a la industria</b>	<b>17,4</b>			<b>-1,6</b>	<b>-0,3</b>			<b>-4,3</b>	<b>-0,8</b>
Caña de azúcar	1,7	11 206	11 434	2,0	0,0	139 793	141 122	1,0	0,0
Palma aceitera	5,0	15 272	15 586	2,1	0,1	156 274	154 464	-1,2	-0,1
Maíz amarillo duro	10,0	19 776	20 292	2,6	0,3	60 072	55 656	-7,4	-0,5
Cacao	0,6	305	152	-50,4	-0,8	1 185	965	-18,6	-0,2
<b>Orientado al mercado interno</b>	<b>59,0</b>			<b>2,2</b>	<b>1,5</b>			<b>-7,5</b>	<b>-4,6</b>
Arroz cáscara	11,9	26 418	26 772	1,3	0,3	75 399	71 019	-5,8	-0,6
Yuca	20,3	49 877	50 982	2,2	0,4	399 732	329 799	-17,5	-4,0
Plátano	13,3	24 697	24 824	0,5	0,0	231 860	233 784	0,8	0,1
Maíz choclo	1,2	3 878	3 828	-1,3	0,0	10 908	9 485	-13,0	-0,1
Piña	0,9	2 104	2 144	1,9	0,0	11 544	11 701	1,4	0,0
Otros	11,4	37 117	38 637	4,6	0,8	247 091	250 603	0,7	0,1
<b>PECUARIO</b>	<b>23,6</b>			<b>1,1</b>	<b>0,1</b>			<b>0,9</b>	<b>0,2</b>
Carne de aves <sup>4/</sup>	17,3	2 501	2 592	3,6	0,3	24 395	24 839	1,8	0,3
Carne de porcino <sup>4/</sup>	1,8	222	204	-8,2	-0,1	2 033	1 827	-10,1	-0,1
Carne de vacuno <sup>4/</sup>	2,0	283	252	-11,1	-0,1	2 569	2 606	1,4	0,0
Huevo	2,2	395	391	-0,9	0,0	3 751	3 740	-0,3	0,0
Leche	0,2	108	115	7,1	0,0	1 090	1 132	3,8	0,0
Otros <sup>4/</sup>	0,1	10	10	0,0	0,0	74	77	0,0	0,0
<b>SECTOR AGROPECUARIO</b>	<b>100,0</b>			<b>1,3</b>	<b>1,3</b>			<b>-5,1</b>	<b>-5,1</b>

1/ Cifras preliminares.

2/ Estimado a precios de 2007.

3/ En base a la estructura porcentual de similar periodo de 2020.

4/ Peso de animales en pie.

Fuente: GERDAGRI Loreto y MIDAGRI.

Elaboración: BCRP, Sucursal Iquitos. Departamento de Estudios Económicos.

- El subsector agrícola creció en 1,3 por ciento interanual en octubre, inducido por la mayor producción de yuca, arroz cáscara y maíz amarillo duro, principalmente; explicado por mayores áreas cosechadas y mayor productividad. Sin embargo, en el periodo enero-octubre acumuló una caída de 6,8 por ciento.
- El subsector pecuario aumentó en 1,1 por ciento interanual en octubre, influyendo la mayor producción de carne de aves, principalmente; asimismo, en el periodo enero-octubre acumula un crecimiento de 0,9 por ciento interanual.



- En el periodo agosto-octubre de la campaña 2025-2026, la superficie sembrada se redujo en 1,4 por ciento (797 hectáreas menos) respecto a similar periodo de la campaña anterior, por la disminución de la frontera agrícola de maíz amarillo duro, plátano y arroz cáscara, principalmente.

**Cuadro N° 3**  
**LORETO: SUPERFICIE SEMBRADA 1/**  
(Hectáreas)

	Campaña Agrícola <sup>2/</sup>		Variación	
	2024/2025	2025/2026	Absoluta	Porcentual
<b>CULTIVOS TRANSITORIOS</b>	<b>55 251</b>	<b>54 883</b>	<b>- 368</b>	<b>-0,7</b>
Arroz cáscara	13 963	13 815	- 148	-1,1
Maíz amarillo	19 433	19 201	- 232	-1,2
Maíz choclo	1 980	1 884	- 96	-4,8
Yuca	16 556	16 694	138	0,8
Frijol grano seco	431	437	6	1,4
Frijo caupí	1 229	1 257	28	2,3
Otros	1 659	1 595	- 64	-3,9
<b>CULTIVOS PERMANENTES</b>	<b>3 497</b>	<b>3 068</b>	<b>- 429</b>	<b>-12,3</b>
Palma aceitera	0	0	-	-
Plátano	2 942	2 725	- 217	-7,4
Camu camu	0	0	-	-
Otros	555	343	- 212	-38,2
<b>Total</b>	<b>58 748</b>	<b>57 951</b>	<b>- 797</b>	<b>-1,4</b>

1/ Cifras preliminares.

2/ De agosto a octubre.

Fuente: GERDA GRI Loreto.

Elaboración: BCRP, Sucursal Iquitos. Departamento de Estudios Económicos

## 1.2. Sector pesca

- El desembarque de pescado para consumo humano creció 190,7 por ciento interanual en agosto de 2025, influyendo el mayor desembarque de especies en estado fresco, como boquichico, sardina y palometa, principalmente.

**Cuadro N° 4**  
**LORETO: PRODUCCIÓN PESQUERA 1/**  
(Toneladas y miles de unidades)

	Agosto			Enero - Agosto		Var. %
	2024	2025	Var. %	2024	2025	
<b>Consumo Humano (toneladas)</b>	<b>160</b>	<b>465</b>	<b>190,7</b>	<b>2 300</b>	<b>3 942</b>	<b>71,4</b>
<b>Fresco</b>	<b>125</b>	<b>371</b>	<b>196,2</b>	<b>2 147</b>	<b>3 067</b>	<b>42,8</b>
Llambina	1	9	588,8	327	321	-1,9
Ractacara	1	9	918,5	188	203	8,2
Boquichico	65	101	56,7	592	816	38,0
Palometa	11	23	109,5	164	151	-7,7
Sardina	12	37	212,8	85	84	-0,5
Otras especies	36	193	438,0	793	1 492	88,2
<b>Salpreso</b>	<b>0</b>	<b>26</b>	<b>7 537,6</b>	<b>34</b>	<b>86</b>	<b>153,8</b>
<b>Seco salado</b>	<b>34</b>	<b>67</b>	<b>97,5</b>	<b>119</b>	<b>789</b>	<b>561,7</b>
<b>Ornamentales (miles de unidades)</b>	<b>611</b>	<b>476</b>	<b>-22,1</b>	<b>3 751</b>	<b>3 639</b>	<b>-3,0</b>
Mercado interno	249	63	-74,8	863	898	4,1
Mercado externo	362	414	14,2	2 888	2 741	-5,1
Stock remanente y/o mortandad	0	0	-	0	0	-
<b>SECTOR PESCA 2/</b>			<b>73,7</b>			<b>44,5</b>

1/ Cifras preliminares

2/ Estimado a precios de 2007.

Fuente: DIREPRO.

Elaboración: BCRP, Sucursal Iquitos. Departamento de Estudios Económicos.

- En el periodo enero-agosto, el desembarque de pescado para consumo humano se incrementó en 71,4 por ciento, explicado por el mayor desembarque de pescado en estado fresco, de las especies boquichico y ractacara, principalmente.

1.3.Sector minería

- La producción fiscalizada de petróleo crudo, en octubre de 2025, registra un crecimiento de 19,2 por ciento interanual. El Lote 95 y Lote 8 fueron los únicos que reportan producción para dicho mes.

Cuadro N° 5  
LORETO: PRODUCCIÓN DE PETRÓLEO CRUDO 1/  
(Miles de barriles)

Hidrocarburos	Estructura Porcentual 2019 <sup>2/</sup>	Octubre				Enero - Octubre			
		2024	2025	Var. %	Contribución <sup>3/</sup>	2024	2025	Var. %	Contribución <sup>3/</sup>
Petróleo crudo	100,0	470	560	19,2	19,2	5 139	6 893	34,1	34,1
<b>SECTOR MINERÍA 2/</b>	<b>100,0</b>			<b>19,2</b>	<b>19,2</b>			<b>34,1</b>	<b>34,1</b>

<sup>1/</sup> Cifras preliminares.  
<sup>2/</sup> Estimado a precios de 2007.  
<sup>3/</sup> En base a la estructura porcentual de similar periodo de 2020.  
Fuente: Perúpetro S.A.  
Elaboración: BCRP, Sucursal Iquitos. Departamento de Estudios Económicos.

- En el periodo enero-octubre, la producción fiscalizada de petróleo crudo acumula un incremento de 34,1 por ciento respecto a similar periodo del año anterior, debido a la mayor producción del lote 95 y a la reactivación del Lote 8.

Gráfico N° 1  
LORETO: PRODUCCIÓN DE PETRÓLEO CRUDO  
(Var. % respecto a similar periodo del año anterior)

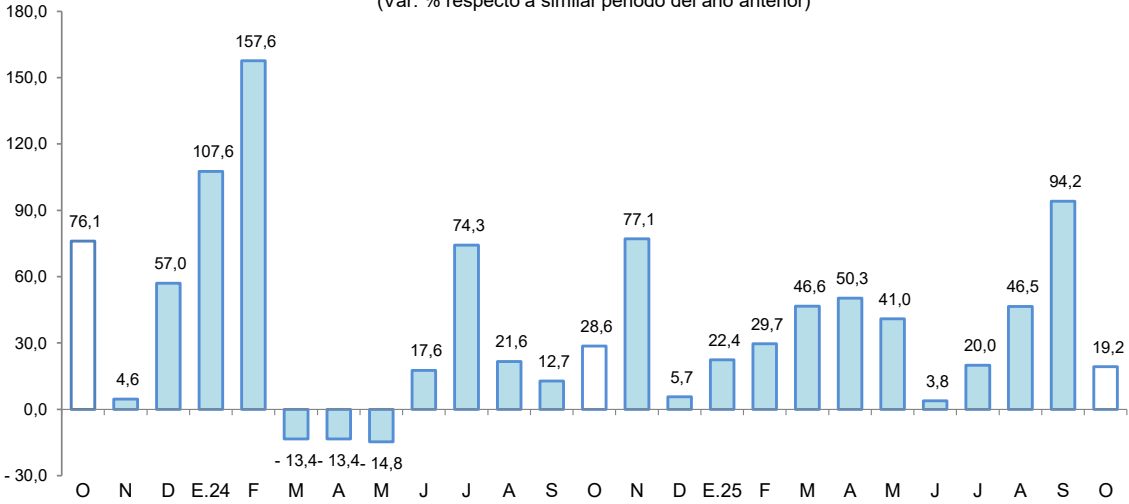

Fuente: Perúpetro S.A.  
Elaboración: BCRP, Sucursal Iquitos. Departamento de Estudios Económicos.

- Por el lado del precio internacional del petróleo (WTI), para octubre 2025 se sitúa en US \$61, lo que representa un 15,7 por ciento menos que la cotización de octubre del 2024.



**Gráfico N° 2**  
**PRECIO INTERNACIONAL DEL PETRÓLEO-WTI**  
(US\$ por barril)

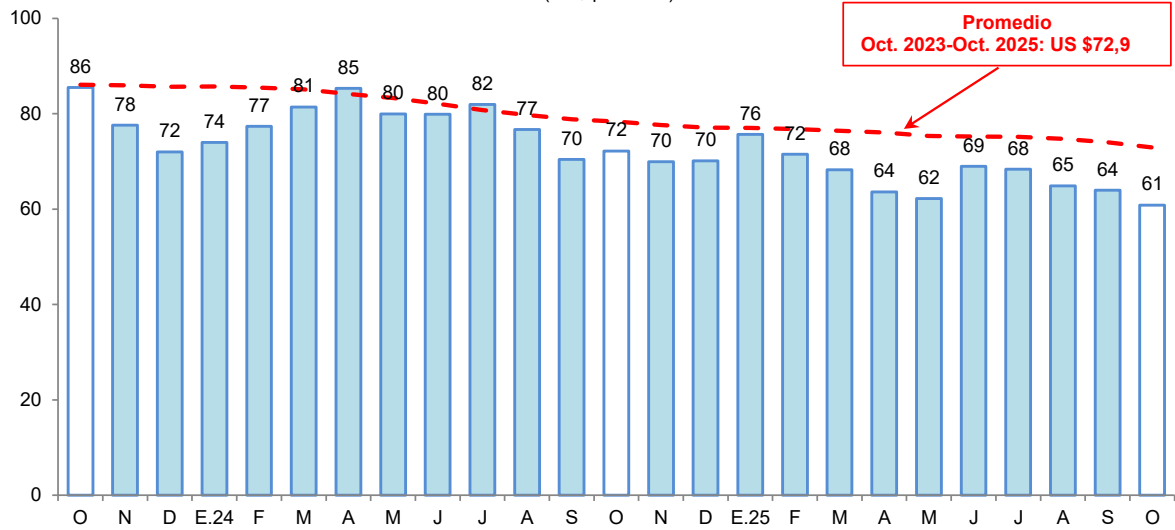

Fuente: Reuters.

Elaboración: BCRP, Sucursal Iquitos. Departamento de Estudios Económicos.

## 2. Otros indicadores sectoriales

### 2.1 Sector manufactura

- La manufactura se contrajo 8,1 por ciento interanual en octubre, explicada por el desempeño negativo de la industria no primaria (-22,0 por ciento). Contrariamente, en el periodo enero-octubre, la producción manufacturera acumula un incremento de 11,3 por ciento con respecto al similar periodo del año anterior.

**Cuadro N° 6**  
**LORETO: ÍNDICE DE VOLUMEN FÍSICO MANUFACTURERO 1/**  
(Var. % real respecto a similar periodo del año anterior)

Ramas de actividad	Estructura Porcentual 2017 <sup>2/</sup>	Octubre		Enero - Octubre	
		Var. %	Contribución <sup>3/</sup>	Var. %	Contribución <sup>3/</sup>
<b>MANUFACTURA PRIMARIA</b>	<b>64,8</b>	<b>11,5</b>	<b>4,8</b>	<b>18,9</b>	<b>9,3</b>
Refinación de petróleo	64,8	11,5	4,8	18,9	9,3
<b>MANUFACTURA NO PRIMARIA</b>	<b>35,2</b>	<b>-22,0</b>	<b>-12,8</b>	<b>4,0</b>	<b>2,0</b>
Conservas de palmito	0,1	-	-	-	-
Alimentos para animales	0,1	-	-	-	-
Productos de panadería	0,3	8,0	0,0	3,1	0,0
Bebidas malteadas	0,0	-	-	-	-
Bebidas gaseosas	7,1	1,8	0,1	-1,9	-0,2
Madera aserrada	8,2	-65,2	-9,0	26,0	1,4
Triplay	5,5	-53,9	-4,9	6,9	0,5
Periódicos	0,1	0,0	0,0	0,8	0,0
Impresión	0,1	1,5	0,0	31,6	0,0
Oxígeno industrial	0,1	98,1	0,0	32,6	0,0
Mallas metálicas	0,0	-	-	-	-
Motores para pozos	0,0	-	-	-	-
Motocicletas y motokar	13,5	3,4	0,9	0,8	0,2
<b>SECTOR MANUFACTURA</b>	<b>100,0</b>	<b>-8,1</b>	<b>-8,1</b>	<b>11,3</b>	<b>11,3</b>

1/ Cifras preliminares.

2/ Estimado a precios de 2007.

3/ En base a la estructura porcentual de similar periodo de 2020.

Fuente: DIREPRO y Empresas.

Elaboración: BCRP, Sucursal Iquitos. Departamento de Estudios Económicos.



- La industria primaria registró un crecimiento de 11,5 por ciento interanual en octubre, explicado por la mayor producción de derivados de petróleo crudo; del mismo modo, durante el periodo enero-octubre, acumuló un incremento de 18,9 por ciento interanual.
- La industria no primaria decreció 22,0 por ciento en octubre respecto a similar mes del año anterior, sustentado por la menor producción de madera aserrada y triplay, principalmente. En contraste, en el periodo enero-octubre, acumula una expansión de 4,0 por ciento interanual.

Gráfico N° 3

**LORETO: IVF MANUFACTURA NO PRIMARIA**  
(Var. % real respecto a similar período del año anterior)

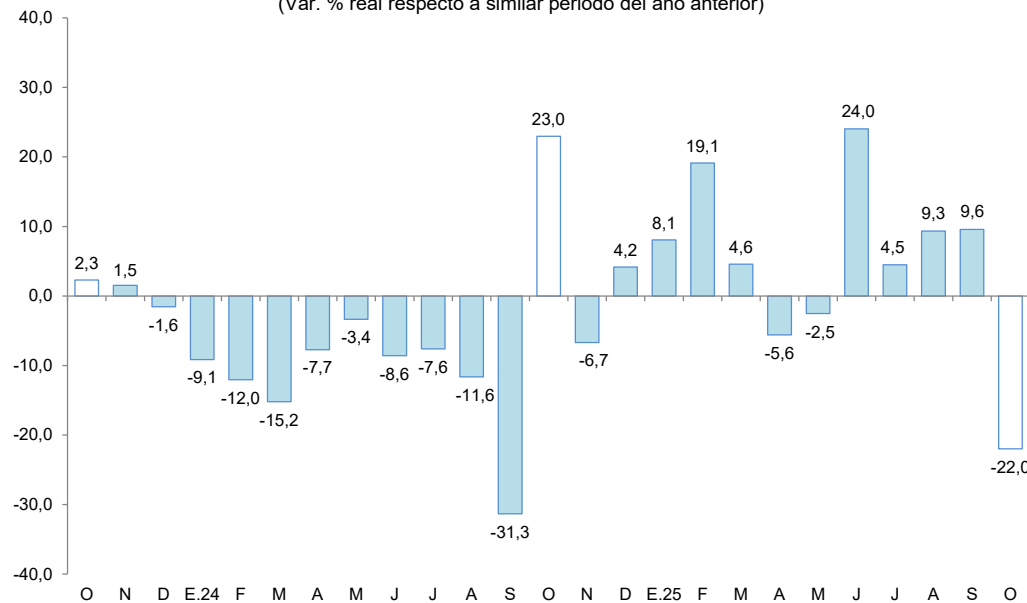

Fuente: DIREPRO y Empresas  
Elaboración: BCRP, Sucursal Iquitos. Departamento de Estudios Económicos.

## 2.2 Arribos de turistas a los establecimientos de hospedaje

- Según MINCETUR, en agosto de 2025, el número de arribos de turistas a los establecimientos de hospedaje se incrementó en 15,0 por ciento con respecto a agosto de 2024. El turismo interno creció en 19,8 por ciento; y el turismo receptivo aumentó en 7,6 por ciento.

Gráfico N° 4

**LORETO: ARRIBOS A ESTABLECIMIENTOS DE HOSPEDAJE**  
(Variación %)

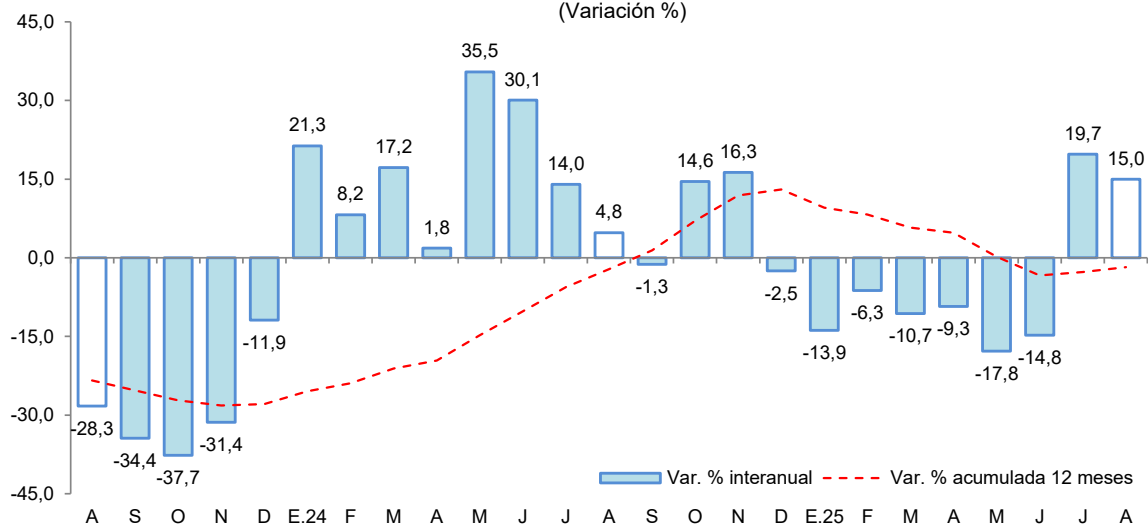

Fuente: MINCETUR.



- En el periodo enero-agosto de 2025, el número de arribos de turistas a establecimientos de hospedaje acumuló una caída de 5,1 por ciento interanual, debido al menor flujo, tanto de turistas extranjeros como nacionales.

II. ASPECTOS LABORALES

1. Empleo

- El empleo privado formal en Loreto, según la planilla electrónica, registró un incremento de 1,5 por ciento interanual en setiembre de 2025, explicado por el mayor requerimiento de trabajadores en seis de las siete ramas de actividad económica: minería (8,6 por ciento) y servicios (2,0 por ciento), principalmente.

Cuadro N° 7  
LORETO: TRABAJADORES ASALARIADOS PRIVADOS FORMALES  
(número de trabajadores)

Rama de Actividad	Setiembre			Dic.		Set.
	2024	2025	Var. %	2024	2025	Var. %
Agrícola	3 903	3 936	0,8	3 602	3 936	9,3
Minería	268	291	8,6	240	291	21,3
Manufactura	2 632	2 649	0,6	2 645	2 649	0,2
Construcción	3 805	3 240	-14,8	2 657	3 240	21,9
Comercio	10 175	10 347	1,7	9 993	10 347	3,5
Servicios	17 601	17 947	2,0	17 111	17 947	4,9
Otros	1 092	1 643	50,5	1 248	1 643	31,7
<b>Total</b>	<b>39 476</b>	<b>40 053</b>	<b>1,5</b>	<b>37 496</b>	<b>40 053</b>	<b>6,8</b>

Fuente: Planilla Electrónica - PLAME y T-Registro.

- En el comparativo con diciembre de 2024, el empleo privado formal en Loreto, según la planilla electrónica, registró un nivel mayor en 6,8 por ciento. Se registran mayores requerimientos de trabajadores en las siete ramas de actividad económica, en particular construcción (21,9 por ciento) y minería (21,3 por ciento).

Gráfico N° 5  
LORETO: TRABAJADORES ASALARIADOS PRIVADOS FORMALES  
(Var. % respecto a similar periodo del año anterior)

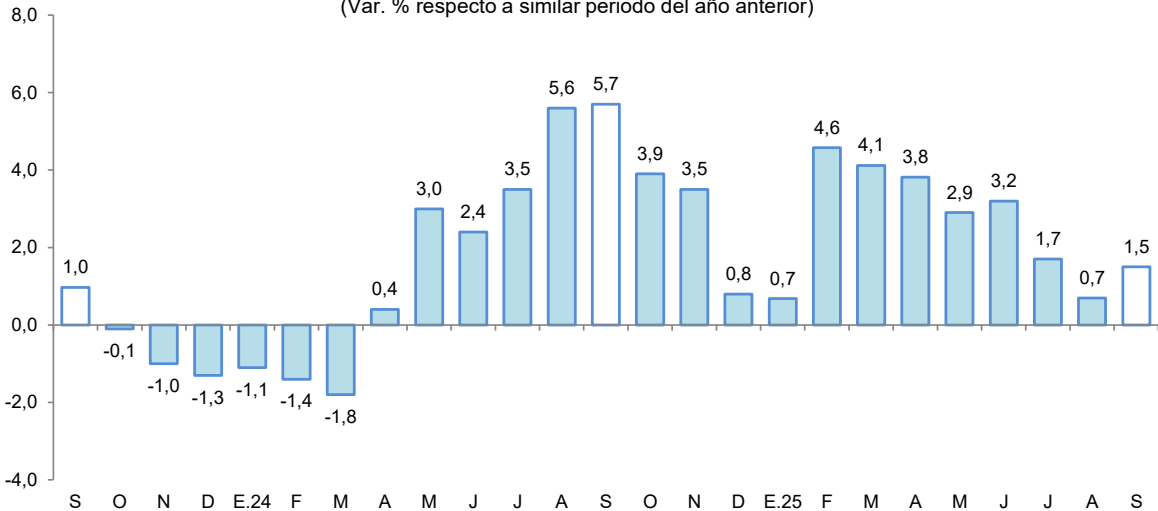

Fuente: MTPE - Planilla electrónica - PLAME - T-Registro.



### III. SECTOR EXTERNO

#### 1. Exportaciones

- Las exportaciones totalizaron US \$17,8 millones en el mes de octubre, lo que representa un incremento de 18,7 por ciento con respecto a similar mes del año anterior, por influencia de mayores ventas de petróleo crudo y combustibles, principalmente. No obstante, en el periodo enero-octubre se acumuló una caída de 15,4 por ciento interanual, debido a menores ventas de petróleo crudo y sus derivados, principalmente.

**Cuadro N° 8**  
**LORETO: EXPORTACIONES POR GRUPO DE PRODUCTOS<sup>1/</sup>**  
(Valor FOB en millones de US\$)

TIPO	Estructura % 2023	Octubre			Enero-Octubre		
		2024	2025	Var. %	2024	2025	Var. %
<b>PRODUCTOS TRADICIONALES</b>	<b>97,2</b>	<b>14,5</b>	<b>17,3</b>	<b>19,3</b>	<b>267,4</b>	<b>225,9</b>	<b>- 15,5</b>
Agrícolas	0,0	0,0	0,0	-	0,0	0,1	-
Petróleo crudo y derivados	97,2	14,5	17,3	19,3	267,4	225,8	- 15,6
<b>PRODUCTOS NO TRADICIONALES</b>	<b>2,7</b>	<b>0,4</b>	<b>0,6</b>	<b>50,0</b>	<b>4,9</b>	<b>4,6</b>	<b>- 6,1</b>
Agropecuarios	0,1	0,0	0,0	-	0,0	0,0	-
Pesqueros	0,7	0,1	0,2	100,0	1,5	1,9	26,7
Animales vivos	0,8	0,1	0,1	0,0	1,8	1,4	- 22,2
Maderas y sus manufacturas	0,4	0,0	0,1	-	0,6	0,7	16,7
Resto	0,6	0,1	0,2	100,0	0,9	0,5	- 44,4
<b>OTRAS EXPORTACIONES<sup>2/</sup></b>	<b>0,1</b>	<b>0,1</b>	<b>0,0</b>	<b>-</b>	<b>0,4</b>	<b>0,2</b>	<b>- 50,0</b>
<b>TOTAL EXPORTACIONES</b>	<b>100,0</b>	<b>15,0</b>	<b>17,8</b>	<b>18,7</b>	<b>272,6</b>	<b>230,7</b>	<b>- 15,4</b>

<sup>1/</sup> Cifras preliminares y depuradas a diciembre 2025.

<sup>2/</sup> Incluye reparación de bienes de capital, equipo petrolero y partes para helicópteros.

Fuente: SUNAT

Elaboración: BCRP, Sucursal Iquitos. Departamento de Estudios Económicos.

- Las exportaciones de productos tradicionales, en octubre, se incrementaron en 19,3 por ciento con respecto a similar mes del año anterior, inducidas por las mayores transacciones de barriles de petróleo crudo y sus derivados. Caso contrario, en el periodo enero-octubre, se registró un declive de 15,5 por ciento interanual.
- Las exportaciones de productos no tradicionales, en octubre, registraron una expansión del 50,0 por ciento con respecto a similar periodo del año anterior, inducidas por las mayores ventas de triplay y peces ornamentales, principalmente. Sin embargo, en el periodo enero-octubre se registró una contracción de 6,1 por ciento interanual, debido a las menores ventas de tortugas, madera aserrada y pulpas: de camu-camu, de aguaje y de cocona.
- En el mes de octubre, los principales mercados de destino fueron: Brasil (95,1 por ciento), Chile (1,0 por ciento), China (0,9 por ciento), Colombia (0,8 por ciento) y Ecuador (0,7 por ciento), principalmente. El primero adquirió barriles de petróleo crudo y de combustible; el segundo, barriles de combustible y osos hormigueros; el tercero, sal de Maras y peces ornamentales; el cuarto, barriles de combustible; y el quinto, triplay, principalmente.
- Asimismo, las exportaciones en octubre se realizaron a través de las aduanas: Iquitos (96,1 por ciento), Cusco (1,8 por ciento), Marítima del Callao (0,8 por ciento), Tumbes (0,7 por ciento), y Aérea y Postal EX-IAAC (0,6 por ciento). La primera registra mayores movimientos en barriles de petróleo crudo y de combustible; la segunda, barriles de combustible; la tercera, sal de Maras; la cuarta, triplay; y la quinta, tortugas motelo y ronsocos.



## 2. Importaciones

- Las importaciones por la aduana de Iquitos fueron de US \$409 mil en octubre, en contraste con la nulidad registrada durante similar mes del año anterior. Se registraron compras de bienes de consumo no duradero provenientes de Brasil, específicamente, se han importado productos alimenticios elaborados (pescados congelados) por US \$409 mil.
- En el periodo enero-octubre, las importaciones acumulan US \$55,9 millones, lo que representa casi 8 veces el valor de lo importado en el mismo periodo del año anterior, sustentado por las mayores compras de bienes para la industria, principalmente.

## IV. CRÉDITO Y DEPÓSITOS

### 1. Crédito

- El crédito en Loreto, al finalizar octubre 2025, registró un incremento de 9,9 por ciento interanual y un saldo de S/ 3 336 millones, de los cuales, el 99,2 por ciento se encuentra colocado en moneda nacional. Respecto al mes previo se observa un aumento de 2,4 por ciento.
- Por tipo de institución financiera, el crédito en la Banca Múltiple, que cuenta con la participación del 58,8 por ciento del crédito total, registró un crecimiento de 15,9 por ciento interanual. Asimismo, Banco de la Nación (14,9 por ciento), Agrobanco (11,8 por ciento) y las Cajas Municipales (3,9 por ciento), registraron crecimiento. Por su lado, las Financieras (-49,2 por ciento) sufrieron caídas.

**Cuadro N° 9**  
**Loreto: Créditos 1/**  
(Millones de soles)

	Estructura % oct-25	Saldo en millones de soles con TCF <sup>1/</sup>		Tasa de crecimiento (%)	
		sep-25	oct-25	Mes	12 Meses
<b>BN y Agrobanco</b>	<b>24,3</b>	<b>820</b>	<b>811</b>	<b>-1,1</b>	<b>14,9</b>
Banco de la Nación	24,1	815	806	-1,1	14,9
Agrobanco	0,2	5	5	-1,1	11,8
<b>Sin BN y Agrobanco</b>	<b>75,7</b>	<b>2 439</b>	<b>2 526</b>	<b>3,6</b>	<b>8,3</b>
Banca Múltiple	58,8	1 879	1 961	4,3	15,9
Financieras	2,8	94	95	0,4	-49,2
Cajas Municipales	14,1	466	470	1,0	3,9
Cajas Rurales	0,0	0	0	-	-
Empresas de Crédito	0,0	0	0	-	-
<b>TOTAL</b>	<b>100,0</b>	<b>3 258</b>	<b>3 336</b>	<b>2,4</b>	<b>9,9</b>
MN	99,2	3 235	3 310	2,3	10,2
ME	0,8	23	27	13,9	-19,7
Coef. de Dolarización (%)		0,7	0,8		

1/ Los saldos en moneda extranjera se valúan al tipo de cambio constante de diciembre de 2024 (S/ 3,77)

Fuente: SBS y AFP

Elaboración: BCRP - Sucursal Iquitos, Departamento de Estudios Económicos

- La ratio crédito/depósitos pasó de 1,74 en octubre de 2024 a 1,86 en octubre de 2025, es decir, se incrementó en 0,12 puntos porcentuales; además, una ratio mayor que la unidad indica que Loreto es un demandante neto de crédito.

**Gráfico N° 6**  
**LORETO: EVOLUCIÓN DEL CRÉDITO**  
(Var. % respecto a similar mes del año anterior)

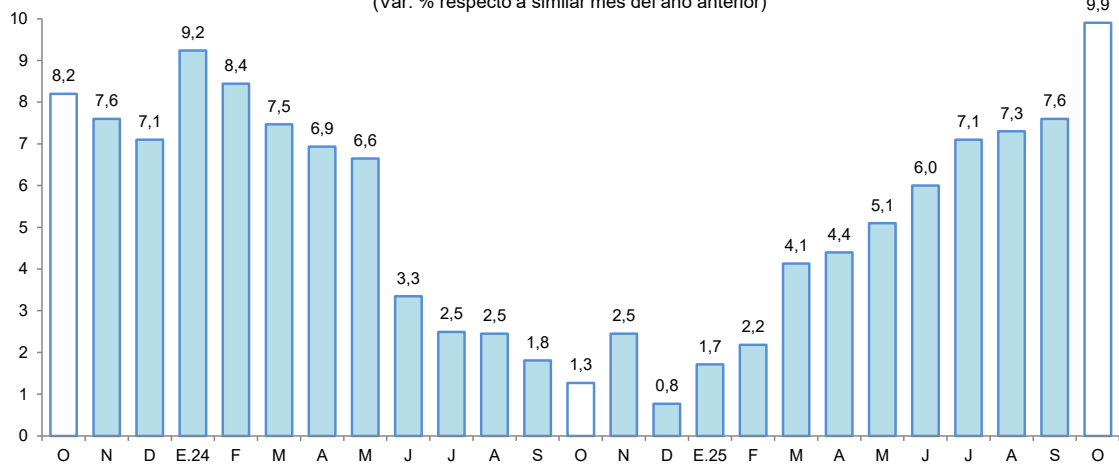

Fuente: SBS y AFP.

- Por tipo de moneda, el saldo en moneda nacional creció 10,2 por ciento interanual, representando el 99,2 por ciento del total; sin embargo, en moneda extranjera cayó en 19,7 por ciento. Con ello, la participación relativa del crédito en moneda nacional se incrementó en 0,3 puntos porcentuales con respecto a octubre de 2024.

**Gráfico N° 7**  
**LORETO: EVOLUCIÓN DEL CRÉDITO POR TIPO DE MONEDA**  
(Var. % respecto a similar mes del año anterior)

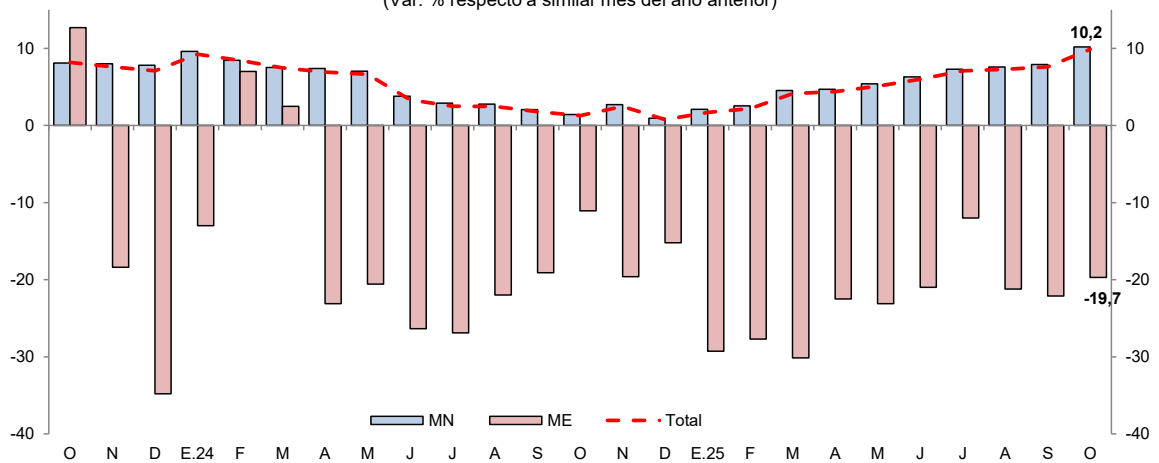

Fuente: SBS y AFP.

- Sin considerar al Banco de la Nación y Agrobanco, al término de octubre 2025, el 53,5 por ciento de las colocaciones se dirigió al segmento empresarial; el 40,0 por ciento para el segmento de consumo; y el 6,6 por ciento restante al sector hipotecario.



**Cuadro N° 10**  
**Loreto: Créditos por Tipo sin BN y Agrobanco**  
 (En porcentaje)

	Estructura % oct-25	Tasa de crecimiento (%) octubre-2025	
		Mes	12 Meses
<b>Empresarial</b>	<b>53,5</b>	<b>6,4</b>	<b>11,9</b>
Corporativo	0,7	-5,9	-
Grandes Empresas	2,2	5,3	-
Medianas Empresas	7,6	1,5	-
Pequeñas Empresas	38,5	8,6	-
Microempresas	4,4	-0,5	-
<b>Consumo</b>	<b>40,0</b>	<b>0,7</b>	<b>5,5</b>
<b>Hipotecario</b>	<b>6,6</b>	<b>-0,7</b>	<b>-1,7</b>
<b>Total <sup>1/</sup></b>	<b>100,0</b>	<b>3,6</b>	<b>8,3</b>

1/ Sin Banco de la Nación y Agrobanco, evaluada con tipo de cambio fijo

Fuente: SBS - Carpeta de Información del Sistema Financiero

Elaboración: BCRP - Sucursal Iquitos, Departamento de Estudios Económicos

**Cuadro N° 11**  
**Loreto: Créditos por Empresas**  
 (Millones de soles con TCF)

	Estructura % oct-25	Saldo en millones de soles con TCF		Tasa de crecimiento (%)	
		sep-25	oct-25	Mes	12 Meses
<b>Agrobanco.</b>	<b>0,2</b>	<b>5</b>	<b>5</b>	<b>-1,1</b>	<b>11,8</b>
Agrobanco	0,2	5	5	-1,1	11,8
<b>Banco de la Nación.</b>	<b>24,1</b>	<b>815</b>	<b>806</b>	<b>-1,1</b>	<b>14,9</b>
Banco de la Nación	24,1	815	806	-1,1	14,9
<b>Banca Múltiple</b>	<b>58,8</b>	<b>1 879</b>	<b>1 961</b>	<b>4,3</b>	<b>15,9</b>
Banco BBVA	19,1	628	637	1,5	5,3
Banco BCP	15,3	414	510	23,3	25,5
Banco Interbank	7,9	262	264	0,5	3,9
Banco Scotiabank	8,1	269	271	1,0	11,1
Banco Mibanco	2,1	69	69	0,0	6,0
Banco Pichincha	0,0	32	0	-100,0	-100,0
Banco Compartamos	1,7	55	57	2,7	-
Banco de Comercio	1,2	39	39	0,7	-8,6
Banco Alfin	0,6	20	20	1,9	3,7
Banco Falabella	0,4	12	12	2,2	36,9
Banco Banbif	0,4	11	12	9,8	222,1
Banco Ripley	0,1	5	5	1,5	246,8
Banco Santander Consum	1,9	63	63	0,7	-
<b>Cajas Municipales</b>	<b>14,1</b>	<b>466</b>	<b>470</b>	<b>1,0</b>	<b>3,9</b>
CMAC Piura	4,9	162	163	0,7	2,0
CMAC Maynas	4,5	148	149	1,0	-5,4
CMAC Huancayo	1,8	58	58	0,5	7,9
CMAC Arequipa	1,4	46	48	2,5	27,1
CMAC Trujillo	0,8	25	25	0,0	-4,1
CMAC Cusco	0,3	11	11	2,5	90,3
CMAC Paita	0,3	9	9	-1,0	11,8
CMCP Lima	0,2	7	7	6,9	82,8
<b>Financieras</b>	<b>2,8</b>	<b>94</b>	<b>95</b>	<b>0,4</b>	<b>-49,2</b>
Financiera Santander C.	0,0	0	0	-	-
Financiera Efectiva	1,8	59	59	-0,7	4,3
Financiera Confianza	1,1	35	36	2,4	110,7
Financiera Compartamos	0,0	0	0	-	-100,0
Financiera Crediscotia	0,0	0	0	-	-100,0
<b>Empresas de Crédito</b>	<b>0,0</b>	<b>0</b>	<b>0</b>	<b>-</b>	<b>-</b>
EC Inversiones La Cruz	0,0	0	0	-	-
<b>Total general</b>	<b>100,0</b>	<b>3 258</b>	<b>3 336</b>	<b>2,4</b>	<b>9,9</b>

1/ Los saldos en moneda extranjera se valúan al tipo de cambio constante de diciembre de 2024 (\$/ 3,77)

Fuente: SBS y AFP

Elaboración: BCRP - Sucursal Iquitos, Departamento de Estudios Económicos



- La morosidad en Loreto alcanzó el 8,1 por ciento al término de octubre 2025, menor en 0,3 puntos porcentuales al registro de octubre 2024.

**Gráfico N° 8**  
**LORETO: TASA DE MOROSIDAD <sup>1/</sup>**  
(Porcentaje)

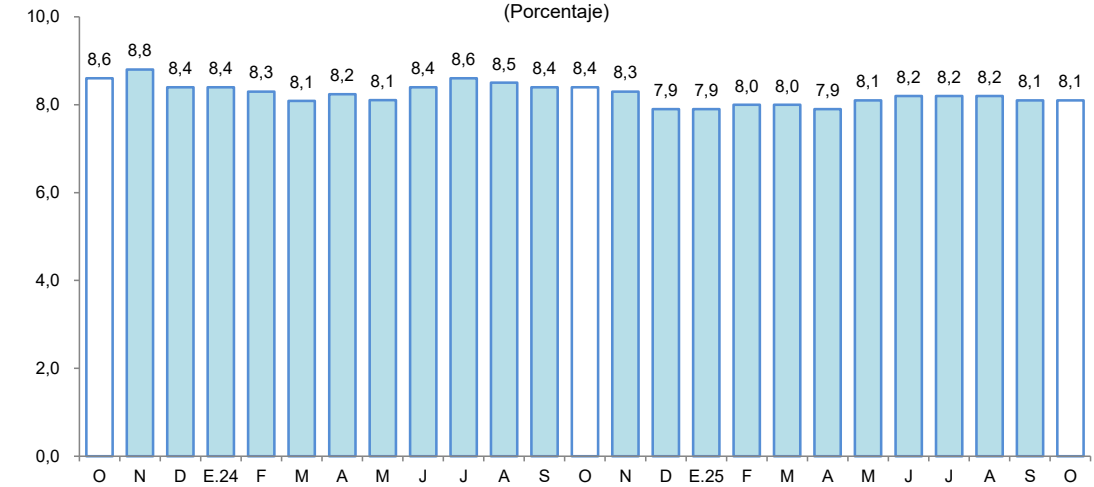

<sup>1/</sup> preliminar, calculado en base a: (créditos vencidos + créditos en cobranza judicial) / colocaciones brutas.  
Fuente: SBS y AFP.

**2. Depósitos**

- En octubre, los depósitos en Loreto alcanzaron los S/ 1 789 millones, lo que representa un crecimiento interanual del 2,6 por ciento. Este incremento se explica principalmente por el aumento en los depósitos de la Banca Múltiple, los cuales crecieron un 7,4 por ciento. Sin embargo, se redujeron los depósitos en las Financieras (-46,4 por ciento), en los depósitos de las Cajas Municipales (-8,0 por ciento) y de los depósitos en el Banco de la Nación (-2,4 por ciento).
- Por tipo de captación, los depósitos de ahorro registraron un incremento del 5,5 por ciento y los depósitos a la vista aumentaron en 6,1 por ciento. En cambio, los depósitos a plazo retrocedieron en 6,0 por ciento.

**Cuadro N° 12**  
**Loreto: Depósitos <sup>1/</sup>**  
(Millones de soles)

	Estructura % oct-25	Saldo en millones de soles con TCF <sup>1/</sup>		Tasa de crecimiento (%)	
		sep-25	oct-25	Mes	12 Meses
<b>Banco de la Nación</b>	<b>18,6</b>	<b>341</b>	<b>333</b>	<b>-2,5</b>	<b>-2,4</b>
Banco de la Nación	18,6	341	333	-2,5	-2,4
<b>Sin BN y Agrobanco</b>	<b>81,4</b>	<b>1 461</b>	<b>1 456</b>	<b>-0,3</b>	<b>3,8</b>
Banca Múltiple	67,0	1 205	1 198	-0,6	7,4
Financieras	0,4	7	8	7,8	-46,4
Cajas Municipales	14,0	248	250	0,8	-8,0
Cajas Rurales	0,0	0	0	-	-
<b>TOTAL</b>	<b>100,0</b>	<b>1 802</b>	<b>1 789</b>	<b>-0,7</b>	<b>2,6</b>
Vista	23,2	427	414	-3,0	6,1
Ahorro	53,1	944	949	0,6	5,5
A plazo	23,8	431	426	-1,3	-6,0
MN	84,7	1 534	1 516	-1,2	1,9
ME	15,3	268	273	1,9	6,8
Coef. de Dolarización (%)		14,9	15,3		

<sup>1/</sup> Los saldos en moneda extranjera se valúan al tipo de cambio constante de diciembre de 2024 (S/ 3,77)  
Fuente: SBS y AFP  
Elaboración: BCRP - Sucursal Iquitos, Departamento de Estudios Económicos



- En cuanto al tipo de moneda, los depósitos en soles crecieron en 1,9 por ciento, capturando un 84,7 por ciento del total de los depósitos; asimismo, los depósitos en moneda extranjera, que concentraron el 15,3 por ciento restante, se incrementaron en 6,8 por ciento.

**Gráfico N° 9**  
**LORETO: EVOLUCIÓN DE LOS DEPÓSITOS**  
(Var. % respecto a similar mes del año anterior)

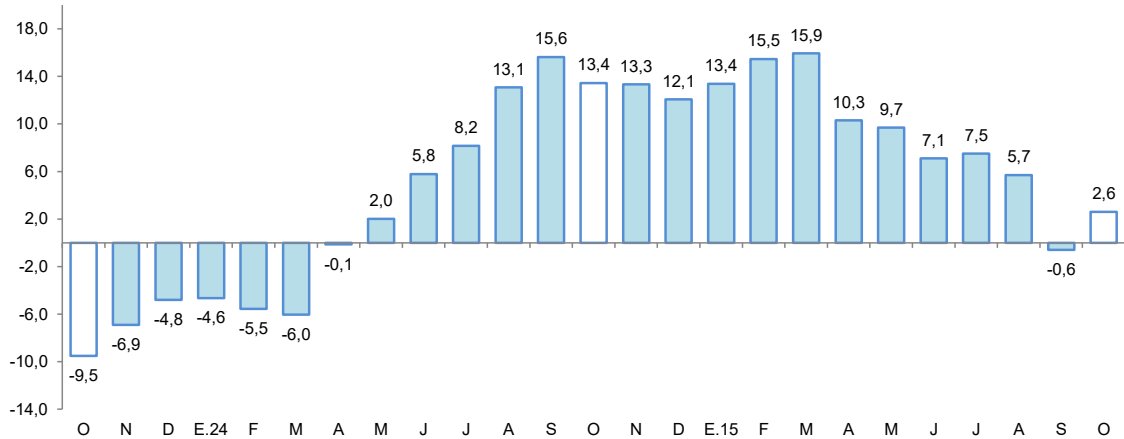

Fuente: SBS y AFP.

- El coeficiente de dolarización de los depósitos alcanzó el 15,3 por ciento, mayor en 0,6 puntos porcentuales al registrado en octubre de 2024.

**Gráfico N° 10**  
**LORETO: EVOLUCIÓN DE LOS DEPÓSITOS POR TIPO DE MONEDA**  
(Var. % respecto a similar mes del año anterior)

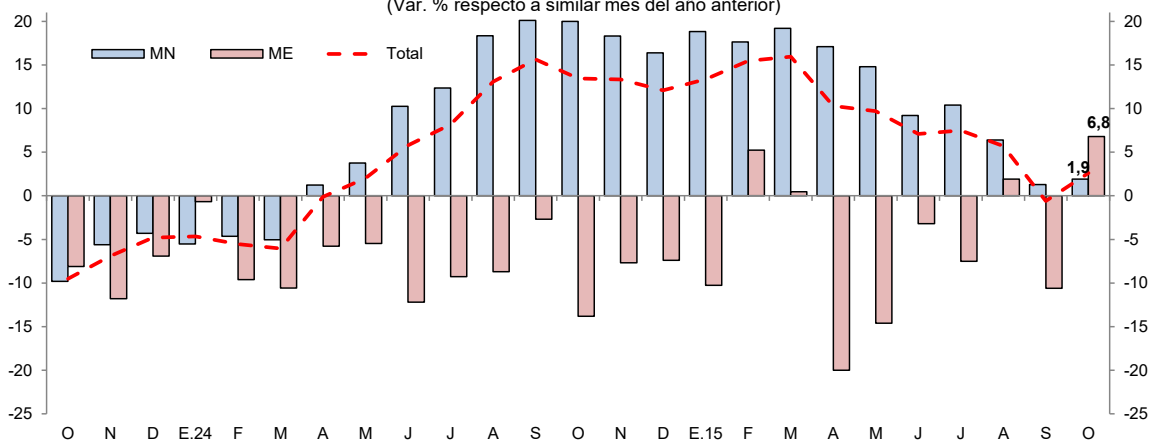

Fuente: SBS y AFP.

## V. EJECUCIÓN DEL PRESUPUESTO DE GASTOS DEL GOBIERNO GENERAL

### 1. Gasto corriente no financiero

- El gasto corriente no financiero creció 6,7 por ciento interanual en octubre, explicado por los mayores montos devengados en dos de los tres niveles de gobierno; así, el Gobierno Nacional lo aumentó en 15,7 por ciento, debido a mayores erogaciones en pagos a personal, bienes y servicios, y otros gastos corrientes; y el Gobierno Regional lo expandió en 7,1 por ciento, sustentado por mayores montos devengados en remuneraciones, adquisición de bienes y contratación de servicios; no obstante, los Gobiernos Locales lo contrajeron en 9,4 por ciento, explicado por menores desembolsos en adquisición de bienes y contratación de servicios.



- En el periodo enero-octubre, el gasto corriente no financiero aumentó 6,0 por ciento interanual, explicado por los mayores gastos del Gobierno Nacional y de los Gobiernos Locales, ambos con una expansión de 7,8 por ciento, así como del Gobierno Regional, que creció 4,6 por ciento.

**Cuadro N° 13**  
**LORETO: GASTO CORRIENTE NO FINANCIERO<sup>1/</sup>**  
(Millones de soles)

	Octubre			Enero - Octubre		
	2024	2025	Var. % real	2024	2025	Var. % real
Gobierno nacional	91,9	107,8	15,7	1 029,7	1 127,1	7,8
Gobierno regional	200,0	217,0	7,1	2 078,6	2 207,8	4,6
Gobiernos locales	54,8	50,3	- 9,4	502,6	549,7	7,8
<b>Total</b>	<b>346,8</b>	<b>375,1</b>	<b>6,7</b>	<b>3 611,0</b>	<b>3 884,6</b>	<b>6,0</b>

1/ Información actualizada al 1 de Noviembre de 2025.

Fuente: MEF.

Elaboración: BCRP. Sucursal Iquitos.

## 2. Inversión pública

- La inversión pública creció 15,4 por ciento interanual en octubre, debido al mayor dinamismo en dos de los tres niveles de gobierno; así, en el Gobierno Regional se expandió 38,6 por ciento, explicado por mayores inversiones en los sectores educación, transporte y turismo; y en los Gobiernos Locales se incrementó 29,8 por ciento, sustentado por la aceleración en la ejecución de obras en los sectores transporte, saneamiento y educación; contrariamente, en el Gobierno Nacional lo disminuyó 28,7 por ciento, fundamentado por la menor ejecución de obras en los sectores saneamiento, justicia y orden público.
- En el periodo enero-octubre, la inversión pública se expandió en 2,7 por ciento interanual, explicado por la mayor ejecución de obras en los Gobiernos Locales, que aumentó 29,9 por ciento.
- En el acumulado al mes de octubre, la inversión ejecutada representó el 66,5 por ciento del presupuesto institucional modificado (PIM): el Gobierno Regional alcanzó el 75,9 por ciento; los Gobiernos Locales ejecutaron el 59,9 por ciento; y el Gobierno Nacional avanzó con el 57,1 por ciento.

**Cuadro N° 14**  
**LORETO: INVERSIÓN PÚBLICA<sup>1/ 2/</sup>**  
(Millones de soles)

	Octubre			Enero - Octubre		
	2024	2025	Var. % real	2024	2025	Var. % real
Gobierno nacional	38,4	27,8	-28,7	252,1	216,6	-15,3
Gobierno regional	45,8	64,3	38,6	863,5	822,2	-6,1
Gobiernos locales	43,3	57,0	29,8	444,4	585,6	29,9
<b>Total</b>	<b>127,5</b>	<b>149,0</b>	<b>15,4</b>	<b>1 560,0</b>	<b>1 624,5</b>	<b>2,7</b>

1/ Información actualizada al 1 de Noviembre de 2025.

2/ Comprende la adquisición de activos no financieros.

Fuente: MEF.

Elaboración: BCRP. Sucursal Iquitos.

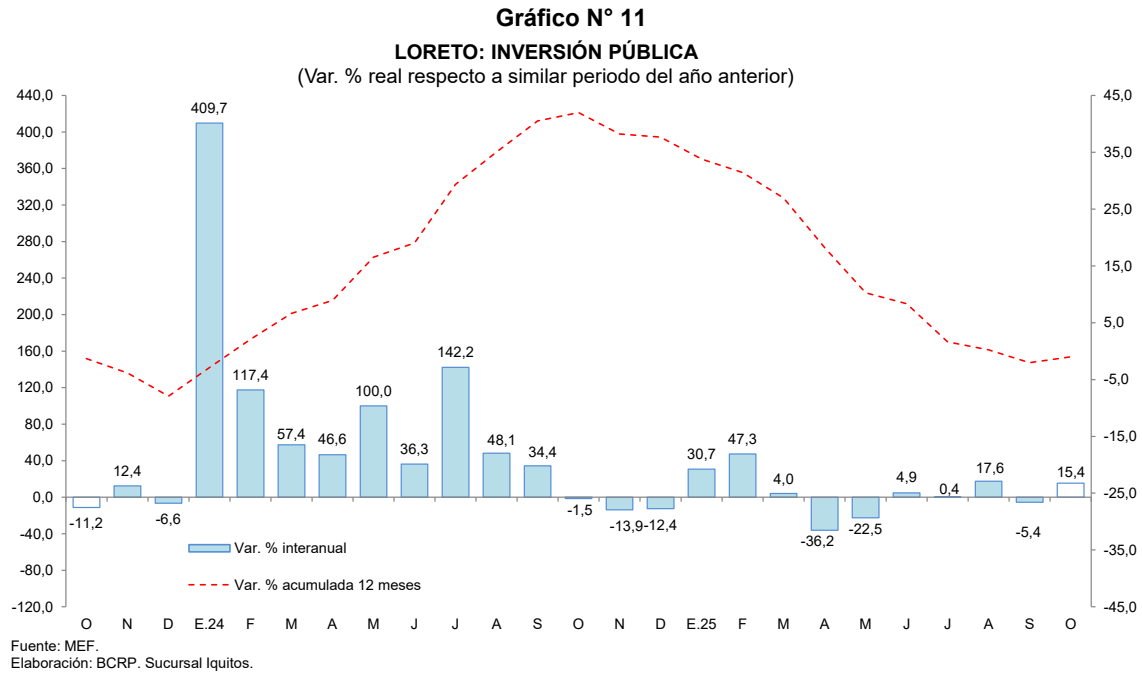

Los proyectos con mayor monto mensual devengado, por nivel de gobierno, son los siguientes:

- El **Gobierno Nacional** desembolsó S/ 4,2 millones en el mejoramiento de diversos caminos vecinales en el distrito de Pampa Hermosa; S/ 2,7 millones en la instalación del sistema de electrificación rural en las cuencas de los ríos Morona, Pastaza, Corrientes y Tigre, en los distritos de Andoas, Morona, Tigre y Trompeteros; S/ 1,8 millones en el mejoramiento de la carretera Quistococha–Zungarococha–Llanchama, en el distrito de San Juan Bautista; S/ 1,4 millones en la ampliación de la electrificación rural en las provincias de Datem del Marañón y Loreto; S/ 1,4 millones en la ampliación de la electrificación rural en el distrito de Andoas; entre otros.
- El **Gobierno Regional** desembolsó S/ 4,8 millones en la creación del servicio de transitabilidad en el tramo Santa María de Fátima–Santa Rosa del Amazonas, en el distrito de Belén; S/ 4,3 millones en el mejoramiento del Instituto de Educación Superior Tecnológico Pedro A. del Águila Hidalgo, en el distrito de Iquitos; S/ 3,4 millones en el mejoramiento de los servicios de salud del establecimiento I-4 Caballococha, en el distrito de Ramón Castilla; S/ 3,3 millones en el mejoramiento del servicio educativo de la I.E.P.S.M. San Juan Bautista de la Salle, en el distrito de Requena; S/ 3,1 millones en el mejoramiento urbano en diversos AA.HH., en el distrito de San Juan Bautista; entre otros.
- Los **Gobiernos Locales** desembolsaron S/ 5,2 millones en el mejoramiento del sistema de agua potable y alcantarillado sanitario de la ciudad de Yurimaguas; S/ 2,4 millones en el mejoramiento de la I.E. 60644 Víctor Raúl Haya de la Torre, en el distrito de Requena; S/ 1,9 millones en la creación de servicios de salud de primer nivel de complejidad en la comunidad nativa de La Petrolera, en el distrito de Urarinas; S/ 1,9 millones en la reparación de diversas vías urbanas, en el distrito de Iquitos; S/ 1,8 millones en el mejoramiento del Puesto de Salud I-1 Vista Alegre, en el distrito de Jeberos; entre otros.

## **ANEXOS**

# BANCO CENTRAL DE RESERVA DEL PERÚ – SUCURSAL IQUITOS

Anexo N° 01

## LORETO: PRODUCCIÓN AGROPECUARIA <sup>1/</sup>

(T.M.)

	2024			Total	2025										
	oct.	nov.	dic.	Ene.-Dic.	ene.	feb.	mar.	abr.	may.	jun.	jul.	ago.	sep.	oct.	
<b>TOTAL AGRÍCOLA</b>	<b>190 650</b>	<b>191 832</b>	<b>204 160</b>	<b>1 729 850</b>	<b>150 528</b>	<b>140 754</b>	<b>123 139</b>	<b>104 764</b>	<b>90 406</b>	<b>89 138</b>	<b>91 139</b>	<b>108 824</b>	<b>165 255</b>	<b>194 651</b>	<b>TOTAL AGRÍCOLA</b>
Arroz cáscara	26 418	14 716	17 689	107 804	7 927	4 418	3 030	993	294	846	1 864	5 497	19 378	26 772	Arroz cáscara
Frijol grano seco	1 290	507	33	5 201	0	0	0	0	0	0	0	1 195	2 030	1 432	Frijol grano seco
Frijol caupí	3 368	1 148	117	6 877	0	0	0	0	0	0	0	92	2 172	3 432	Frijol caupí
Plátano	24 697	25 258	26 296	283 414	23 656	24 585	22 891	22 075	22 164	22 998	22 593	23 211	24 787	24 824	Plátano
Yuca	49 877	61 298	64 897	525 927	47 659	45 688	36 661	27 036	17 579	19 079	18 682	24 110	42 323	50 982	Yuca
Maíz choclo	3 878	3 201	2 933	17 042	1 457	856	439	55	133	30	21	503	2 163	3 828	Maíz choclo
Limón	524	601	779	11 444	1 158	1 135	1 182	1 176	1 120	1 050	976	926	904	539	Limón
Naranja	211	428	476	3 587	312	327	318	240	233	268	247	254	288	222	Naranja
Papaya	1 445	1 454	2 301	17 662	1 416	1 460	1 425	1 265	1 315	1 414	1 441	1 519	1 524	1 500	Papaya
Tomate	666	268	157	1 616	33	26	27	7	20	18	20	36	276	605	Tomate
Piña	2 104	2 955	4 453	18 952	2 322	1 380	949	550	375	366	432	1 160	2 023	2 144	Piña
Cacao	305	288	487	1 960	67	101	68	36	67	20	32	260	162	152	Cacao
Caña de azúcar	11 206	13 921	14 068	167 782	16 484	16 073	14 434	12 396	13 023	13 631	14 591	13 980	15 076	11 434	Caña de azúcar
Maíz amarillo duro	19 776	23 807	23 877	107 756	9 003	3 836	1 590	548	81	97	293	5 462	14 454	20 292	Maíz amarillo duro
Palma aceitera	15 272	15 098	15 662	187 034	16 070	14 275	14 721	16 959	16 989	14 574	15 191	15 511	14 588	15 586	Palma aceitera
Camu camu	1 066	1 592	2 164	13 553	1 852	2 580	2 563	1 045	206	0	0	0	493	1 110	Camu camu
Otros agrícolas															Otros agrícolas
Cocona	388	475	635	5 408	446	506	469	412	359	405	452	423	453	406	Cocona
Pepino	281	241	165	1 538	90	78	92	98	58	57	89	113	166	282	Pepino
Pijuayo palmito	170	171	173	1 446	108	104	80	82	86	96	121	121	141	169	Pijuayo palmito
Sacha inchi	12	30	160	399	27	32	19	19	17	20	19	19	22	12	Sacha inchi
Sandía	7 815	2 880	181	15 746	0	0	0	0	0	0	0	0	4 260	8 594	Sandía
Toronja	178	217	294	3 595	354	357	351	357	325	359	320	241	228	179	Toronja
Zapallo	1 233	561	167	2 693	52	44	36	37	32	13	57	70	327	1 089	Zapallo
Resto agrícola	18 470	20 717	25 996	221 414	20 035	22 893	21 794	19 378	15 930	13 797	13 698	14 121	17 017	19 066	Resto agrícola
<b>TOTAL PECUARIO <sup>2/</sup></b>	<b>3 519</b>	<b>3 588</b>	<b>4 521</b>	<b>42 021</b>	<b>3 426</b>	<b>2 987</b>	<b>3 495</b>	<b>3 397</b>	<b>3 212</b>	<b>3 398</b>	<b>3 607</b>	<b>3 556</b>	<b>3 579</b>	<b>3 564</b>	<b>TOTAL PECUARIO <sup>2/</sup></b>
Carne de ave	2 501	2 586	3 486	30 467	2 462	2 053	2 428	2 474	2 279	2 497	2 726	2 650	2 679	2 592	Carne de ave
Carne de porcino	222	201	230	2 464	204	188	199	187	180	179	170	160	157	204	Carne de porcino
Carne de vacuno	283	298	290	3 158	242	235	367	253	261	257	241	252	246	252	Carne de vacuno
Carne de ovino	9	7	10	90	7	8	7	8	7	7	7	8	8	9	Carne de ovino
Carne de caprino	0	0	0	1	0	0	0	0	0	0	0	0	0	0	Carne de caprino
Leche	108	111	113	1 315	113	101	113	117	118	118	114	114	109	115	Leche
Huevos	395	385	391	4 526	399	401	380	358	367	341	349	372	381	391	Huevos

1/ Cifras preliminares.

2/ Peso neto.

Fuente: Gerencia Regional de Desarrollo Agrario y Riego - GOREL.

Elaboración: BCRP - Sucursal Iquitos.



Anexo N° 02

LORETO: PRODUCCIÓN PESQUERA  
(T.M.)

	2024			Total	2025										
	oct.	nov.	dic.		ene.	feb.	mar.	abr.	may.	jun.	jul.	ago.	sep.	oct.	
<b>Desembarque total <sup>1/</sup></b>	<b>184</b>	<b>228</b>	<b>166</b>	<b>3 147</b>	<b>806</b>	<b>534</b>	<b>490</b>	<b>510</b>	<b>568</b>	<b>221</b>	<b>348</b>	<b>465</b>	<b>n.d.</b>	<b>n.d.</b>	<b>Desembarque total <sup>1/</sup></b>
Fresco	165	207	118	2 836	670	481	356	353	439	140	256	371	n.d.	n.d.	Fresco
Salpreso	2	7	18	67	14	4	3	10	6	2	20	26	n.d.	n.d.	Salpreso
Seco-salado	17	14	30	243	122	49	131	148	123	78	71	67	n.d.	n.d.	Seco-salado
<b>Desembarque total <sup>2/</sup></b>	<b>184</b>	<b>228</b>	<b>166</b>	<b>3 147</b>	<b>806</b>	<b>534</b>	<b>490</b>	<b>510</b>	<b>568</b>	<b>221</b>	<b>348</b>	<b>465</b>	<b>n.d.</b>	<b>n.d.</b>	<b>Desembarque total <sup>2/</sup></b>
Boquichico	61	94	76	960	170	117	109	168	221	53	87	126	n.d.	n.d.	Boquichico
Carachama	3	2	1	82	10	15	4	6	7	6	7	7	n.d.	n.d.	Carachama
Chambira	0	0	0	12	2	1	2	1	2	1	3	4	n.d.	n.d.	Chambira
Corvina	2	1	1	23	6	6	4	3	4	3	4	5	n.d.	n.d.	Corvina
Doncella	2	1	2	73	7	8	10	9	8	1	4	6	n.d.	n.d.	Doncella
Dorado	0	0	0	4	0	2	3	1	1	0	1	1	n.d.	n.d.	Dorado
Fasaco	2	1	0	63	14	12	5	6	7	2	7	9	n.d.	n.d.	Fasaco
Gamitana	2	2	2	32	22	37	6	6	5	2	3	3	n.d.	n.d.	Gamitana
Lisa	1	1	0	57	9	11	12	23	27	9	17	14	n.d.	n.d.	Lisa
Llambina	5	5	0	347	164	84	55	14	9	1	8	9	n.d.	n.d.	Llambina
Maparate	7	1	0	59	17	12	11	45	13	10	14	17	n.d.	n.d.	Maparate
Paco	2	1	0	22	4	2	5	2	9	3	5	9	n.d.	n.d.	Paco
Paiche	2	5	10	118	37	7	85	65	60	50	54	66	n.d.	n.d.	Paiche
Palometa	30	26	23	261	42	19	26	15	23	16	14	26	n.d.	n.d.	Palometa
Ractacara	5	10	1	213	78	71	38	13	8	1	7	10	n.d.	n.d.	Ractacara
Sabalo	0	0	0	7	2	2	1	20	18	3	7	10	n.d.	n.d.	Sabalo
Sardina	1	1	1	101	7	8	2	4	6	6	15	38	n.d.	n.d.	Sardina
Tucunaré	3	2	1	23	4	1	1	2	2	0	1	3	n.d.	n.d.	Tucunaré
Yaraqui	0	0	1	28	55	30	32	21	23	1	8	7	n.d.	n.d.	Yaraqui
Yulilla	1	0	0	23	13	13	9	1	1	0	0	0	n.d.	n.d.	Yulilla
Zúngaro	0	48	6	160	19	13	13	45	75	33	56	40	n.d.	n.d.	Zúngaro
Otras	55	26	40	480	123	64	54	39	41	19	29	55	n.d.	n.d.	Otras
<b>Peces ornamentales <sup>3/</sup></b>	<b>716</b>	<b>924</b>	<b>491</b>	<b>6 433</b>	<b>182</b>	<b>311</b>	<b>158</b>	<b>194</b>	<b>591</b>	<b>768</b>	<b>958</b>	<b>476</b>	<b>n.d.</b>	<b>n.d.</b>	<b>Peces ornamentales <sup>3/</sup></b>
Mercado interno	343	432	116	1 914	18	10	10	36	68	158	535	63	n.d.	n.d.	Mercado interno
Mercado externo	373	492	375	4 519	164	301	148	158	523	611	424	414	n.d.	n.d.	Mercado externo
Stock reman. y/o mort.	0	0	0	0	0	0	0	0	0	0	0	0	n.d.	n.d.	Stock reman. y/o mort.

1/ Por estado de conservación.

2/ Por tipo de especie.

3/ Miles de unidades.

Fuente: Dirección Regional de la Producción de Loreto - GOREL.

Elaboración: BCRP - Sucursal Iquitos.



## Anexo N° 03

LORETO: PRODUCCIÓN DE MADERA ROLLIZA <sup>1/</sup>  
(m<sup>3</sup>)

	2024			Total	2025										
	oct.	nov.	dic.	Ene.-Dic.	ene.	feb.	mar.	abr.	may.	jun.	jul.	ago.	sep.	oct.	
<b>Especies de madera</b>															<b>Especies de madera</b>
Ana caspi	560	241	756	2 961	1 061	3 205	320	75	8	512	132	552	599	453	Ana caspi
Andiroba	0	0	0	0	0	3	16	31	11	3	0	0	0	0	Andiroba
Azúcar huayo	12	165	25	465	355	94	45	18	2	61	172	66	40	167	Azúcar huayo
Caoba	0	0	0	0	0	0	0	0	0	0	0	0	0	0	Caoba
Capinuri	4 760	5 904	8 439	39 001	10 917	7 111	5 038	2 781	5 615	4 844	2 356	6 110	5 842	1 724	Capinuri
Capirona	3 286	3 627	4 915	41 564	4 837	2 541	4 053	4 432	1 949	1 464	2 184	750	1 356	256	Capirona
Catahua	4 277	1 150	1 713	26 399	1 427	2 470	4 520	596	2 942	653	444	3 608	2 246	0	Catahua
Cedro	0	0	0	267	31	0	0	0	26	152	0	35	118	4	Cedro
Chingonga	18	8	0	73	42	0	0	0	0	9	0	0	67	37	Chingonga
Copaiba	8 840	4 271	1 656	32 962	2 967	1 661	1 855	2 493	512	3 439	4 651	9 417	3 822	3 305	Copaiba
Cumala	1 889	616	2 808	14 969	6 890	5 593	1 757	617	762	4 497	1 115	3 063	4 351	913	Cumala
Estoraque	1 135	508	236	4 505	1 217	800	493	44	400	7	3	237	439	1 117	Estoraque
Huayruro	1 484	2 266	598	7 624	483	719	321	1 562	200	160	786	1 619	1 268	1 224	Huayruro
Lagarto caspi	0	53	13	2 031	63	0	305	307	79	0	0	26	11	0	Lagarto caspi
Loro micuna	91	47	8	146	0	0	0	0	0	0	0	0	0	0	Loro micuna
Lupuna	5 874	4 739	738	31 510	3 337	6 171	1 359	2 078	225	363	3 130	3 443	3 937	3 329	Lupuna
Mari mari	34	267	51	532	101	110	119	144	4	18	1 325	127	495	43	Mari mari
Marupa	1 543	1 385	770	4 817	213	64	92	48	113	211	231	567	452	412	Marupa
Moena	192	58	261	1 858	42	275	292	277	51	92	122	147	191	321	Moena
Pali sangre	35	334	584	2 387	22	118	100	65	69	20	66	160	41	135	Pali sangre
Papelillo	3	36	0	262	71	53	0	20	121	5	0	0	31	15	Papelillo
Pashaco	3 324	1 195	416	11 165	441	466	466	705	157	569	1 169	1 479	1 494	2 129	Pashaco
Quinilla	2 161	890	2 745	11 910	243	1 454	948	257	505	1 832	105	2 262	1 568	1 075	Quinilla
Tornillo	1 516	1 725	3 081	13 183	1 734	1 403	775	1 701	674	1 945	590	906	1 585	639	Tornillo
Violeta	0	0	0	27	12	64	70	0	0	0	0	0	0	108	Violeta
Otros	24 550	21 168	12 013	181 285	19 067	17 338	12 312	9 741	14 297	12 042	19 902	27 819	29 192	19 262	Otros
<b>TOTAL</b>	<b>65 584</b>	<b>50 656</b>	<b>41 826</b>	<b>431 903</b>	<b>55 571</b>	<b>51 714</b>	<b>35 258</b>	<b>27 992</b>	<b>28 720</b>	<b>32 898</b>	<b>38 483</b>	<b>62 393</b>	<b>59 145</b>	<b>36 669</b>	<b>TOTAL</b>

1/ Cifras preliminares.

Fuente: Unidad Funcional de Gestión de la Información Forestal y de Fauna Silvestre, Catastro y Monitoreo Satelital. Gerencia Regional de Desarrollo Forestal y Fauna Silvestre - GOREL.

Elaboración: BCRP - Sucursal Iquitos.

Anexo N° 04

LORETO: PRODUCCIÓN DE MADERA ASERRADA <sup>1/</sup>  
(m<sup>3</sup>)

	2024			Total	2025										
	oct.	nov.	dic.	Ene.-Dic.	ene.	feb.	mar.	abr.	may.	jun.	jul.	ago.	sep.	oct.	
<b>Especies de madera</b>															<b>Especies de madera</b>
Almendra	3	0	33	44	0	13	47	2	22	69	25	41	39	12	Almendra
Andiroba	2	0	0	182	0	0	0	0	0	0	0	0	0	0	Andiroba
Caoba	0	0	0	0	0	0	0	0	0	0	0	0	0	0	Caoba
Capirona	270	285	276	3 132	227	326	172	741	315	263	221	195	182	130	Capirona
Catahua	0	0	9	39	31	32	18	24	15	3	0	33	0	2	Catahua
Cedro	11	0	0	101	80	24	0	0	0	89	0	0	0	0	Cedro
Chingonga	0	0	0	34	20	2	23	0	0	12	8	15	7	49	Chingonga
Copaiba	0	56	7	63	116	0	26	70	129	31	22	135	2	1	Copaiba
Cumala	5	66	138	2 628	727	1 038	769	212	673	1 106	1 027	788	994	545	Cumala
Estoraque	0	0	0	0	0	0	0	0	0	0	0	0	0	0	Estoraque
Huayruro	4	6	128	459	126	105	225	128	149	73	215	156	237	133	Huayruro
Lagarto caspi	0	0	0	6	0	0	0	0	0	0	0	0	15	0	Lagarto caspi
Lupuna	31	44	187	419	75	116	152	158	124	270	284	795	770	38	Lupuna
Mari mari	14	0	5	112	0	2	30	28	17	30	9	0	3	1	Mari mari
Marupa	0	13	28	199	62	0	32	6	32	35	48	77	49	36	Marupa
Moena	6	64	50	266	59	28	91	75	72	51	122	31	67	22	Moena
Pashaco	4	6	43	312	26	133	331	26	80	226	204	262	125	53	Pashaco
Tornillo	389	515	1 524	8 818	1 613	1 889	535	2 107	1 172	7 643	1 548	1 847	1 166	500	Tornillo
Violeta	0	0	0	15	0	0	0	0	0	0	0	0	2	0	Violeta
Otros	1 687	2 330	1 526	40 704	1 742	2 239	2 676	1 359	2 717	7 230	4 275	4 447	3 024	3 969	Otros
<b>TOTAL</b>	<b>2 427</b>	<b>3 384</b>	<b>3 954</b>	<b>57 530</b>	<b>4 903</b>	<b>5 947</b>	<b>5 128</b>	<b>4 936</b>	<b>5 519</b>	<b>17 131</b>	<b>8 008</b>	<b>8 823</b>	<b>6 681</b>	<b>5 493</b>	<b>TOTAL</b>

1/ Cifras preliminares.

Fuente: Unidad Funcional de Gestión de la Información Forestal y de Fauna Silvestre, Catastro y Monitoreo Satelital. Gerencia Regional de Desarrollo Forestal y Fauna Silvestre - GOREL.

Elaboración: BCRP - Sucursal Iquitos.

## Anexo N° 05

LORETO: PRODUCCIÓN DE PETRÓLEO CRUDO  
(Miles de barriles)

	2024			Total	2025										
	oct.	nov.	dic.	Ene.-Dic.	ene.	feb.	mar.	abr.	may.	jun.	jul.	ago.	sep.	oct.	
<b>Lotes</b>															<b>Lotes</b>
*Lote 192 (ex 1-AB)	0	0	0	0	0	0	0	0	0	0	0	0	0	0	*Lote 192 (ex 1-AB)
*Lote 8	5	0	30	35	26	65	94	163	74	76	136	114	117	121	*Lote 8
*Lote 31-B	0	0	0	0	0	0	0	0	0	0	0	0	0	0	*Lote 31-B
*Lote 31-E	0	0	0	0	0	0	0	0	0	0	0	0	0	0	*Lote 31-E
*Lote 102	0	0	0	0	0	0	0	0	0	0	0	0	0	0	*Lote 102
*Lote 95	465	624	639	6 396	693	617	713	664	610	545	603	539	485	439	*Lote 95
*Lote 67	0	0	0	0	0	0	0	0	0	0	0	0	0	0	*Lote 67
<b>TOTAL</b>	<b>470</b>	<b>624</b>	<b>669</b>	<b>6 431</b>	<b>719</b>	<b>682</b>	<b>807</b>	<b>827</b>	<b>684</b>	<b>621</b>	<b>739</b>	<b>652</b>	<b>602</b>	<b>560</b>	<b>TOTAL</b>

Fuente: Perúpetro S.A.

Elaboración: BCRP - Sucursal Iquitos.



Anexo N° 06

**LORETO: PRODUCCIÓN MANUFACTURERA <sup>1/</sup>**  
(Índice de volumen físico: año 2007 = 100)

C I I U	2024			Total	2025										C I I U
	oct.	nov.	dic.	Ene.-Dic.	ene.	feb.	mar.	abr.	may.	jun.	jul.	ago.	sep.	oct.	
<b>MANUFACTURA PRIMARIA</b>	<b>67,1</b>	<b>62,1</b>	<b>69,8</b>	<b>71,1</b>	<b>105,1</b>	<b>62,3</b>	<b>95,9</b>	<b>83,4</b>	<b>97,3</b>	<b>79,0</b>	<b>105,8</b>	<b>84,7</b>	<b>69,2</b>	<b>74,8</b>	<b>MANUFACTURA PRIMARIA</b>
2320 -Refinación de petróleo	67,1	62,1	69,8	71,1	105,1	62,3	95,9	83,4	97,3	79,0	105,8	84,7	69,2	74,8	2320 -Refinación de petróleo
<b>MANUFACTURA NO PRIMARIA</b>	<b>136,9</b>	<b>109,8</b>	<b>111,4</b>	<b>108,2</b>	<b>110,5</b>	<b>104,3</b>	<b>110,9</b>	<b>95,8</b>	<b>107,1</b>	<b>135,8</b>	<b>115,9</b>	<b>118,9</b>	<b>114,2</b>	<b>106,8</b>	<b>MANUFACTURA NO PRIMARIA</b>
1513 -Conservas de palmito	0,0	0,0	0,0	0,0	0,0	0,0	0,0	0,0	0,0	0,0	0,0	0,0	0,0	0,0	1513 -Conservas de palmito
1533 -Alimentos para animales	0,0	0,0	0,0	0,0	0,0	0,0	0,0	0,0	0,0	0,0	0,0	0,0	0,0	0,0	1533 -Alimentos para animales
1541 -Productos de panadería	103,2	103,1	120,1	102,0	97,0	101,6	91,9	97,8	100,1	95,5	115,3	111,8	109,0	111,4	1541 -Productos de panadería
1553 -Bebidas malteadas	0,0	0,0	0,0	0,0	0,0	0,0	0,0	0,0	0,0	0,0	0,0	0,0	0,0	0,0	1553 -Bebidas malteadas
1554 -Bebidas gaseosas	144,0	154,4	153,6	150,2	143,4	156,1	140,3	122,7	145,5	148,2	151,2	146,8	164,7	146,5	1554 -Bebidas gaseosas
2010 -Madera aserrada	69,9	22,2	23,5	24,6	23,2	26,9	21,7	19,7	24,1	73,1	34,5	39,8	26,7	24,3	2010 -Madera aserrada
2021 -Triplay y láminas	139,7	98,5	92,7	98,7	124,3	112,1	122,3	116,0	116,0	110,2	108,9	104,1	84,3	64,4	2021 -Triplay y láminas
2212 -Periódicos	104,8	100,9	100,9	100,3	104,8	97,0	100,9	97,0	100,9	97,0	104,8	100,9	100,9	104,8	2212 -Periódicos
2221 -Impresión	69,1	0,0	4,0	115,8	33,4	65,8	250,3	320,4	252,1	307,0	164,8	263,3	95,7	70,1	2221 -Impresión
2411 -Oxígeno industrial	53,7	49,8	52,7	58,2	53,5	53,5	52,7	54,0	51,0	99,0	107,7	105,2	106,4	106,4	2411 -Oxígeno industrial
2899 -Mallas metálicas	0,0	0,0	0,0	0,0	0,0	0,0	0,0	0,0	0,0	0,0	0,0	0,0	0,0	0,0	2899 -Mallas metálicas
2911 -Motores para pozos	0,0	0,0	0,0	0,0	0,0	0,0	0,0	0,0	0,0	0,0	0,0	0,0	0,0	0,0	2911 -Motores para pozos
3591 -Motocicletas y motokar	359,7	360,3	370,3	347,7	347,8	303,7	357,7	294,9	331,0	367,5	354,5	364,6	377,2	371,9	3591 -Motocicletas y motokar
<b>TOTAL</b>	<b>95,5</b>	<b>81,5</b>	<b>86,8</b>	<b>86,2</b>	<b>107,3</b>	<b>79,4</b>	<b>102,0</b>	<b>88,4</b>	<b>101,3</b>	<b>102,2</b>	<b>109,9</b>	<b>98,6</b>	<b>87,5</b>	<b>87,8</b>	<b>TOTAL</b>

<sup>1/</sup> Cifras preliminares.

Fuente: Dirección Regional de la Producción de Loreto - Encuesta BCRP a empresas industriales.

Elaboración: BCRP - Sucursal Iquitos.

BANCO CENTRAL DE RESERVA DEL PERÚ – SUCURSAL IQUITOS

Anexo N° 07

LORETO: PRODUCCIÓN MANUFACTURERA <sup>1/</sup>  
(Variación porcentual)

C I I U	2024			Total	2025										C I I U
	oct.	nov.	dic.	Ene.-Dic.	ene.	feb.	mar.	abr.	may.	jun.	jul.	ago.	sep.	oct.	
<b>MANUFACTURA PRIMARIA</b>	<b>-18,2</b>	<b>-29,3</b>	<b>-21,0</b>	<b>-2,4</b>	<b>23,6</b>	<b>-2,4</b>	<b>25,0</b>	<b>4,0</b>	<b>38,9</b>	<b>3,1</b>	<b>40,5</b>	<b>32,5</b>	<b>10,5</b>	<b>11,5</b>	<b>MANUFACTURA PRIMARIA</b>
2320 -Refinación de petróleo	-18,2	-29,3	-21,0	-2,4	23,6	-2,4	25,0	4,0	38,9	3,1	40,5	32,5	10,5	11,5	2320 -Refinación de petróleo
<b>MANUFACTURA NO PRIMARIA</b>	<b>23,0</b>	<b>-6,7</b>	<b>4,2</b>	<b>-7,7</b>	<b>8,1</b>	<b>19,1</b>	<b>4,6</b>	<b>-5,6</b>	<b>-2,6</b>	<b>24,0</b>	<b>4,5</b>	<b>9,3</b>	<b>9,6</b>	<b>-22,0</b>	<b>MANUFACTURA NO PRIMARIA</b>
1513 -Conservas de palmito	0,0	0,0	0,0	0,0	0,0	0,0	0,0	0,0	0,0	0,0	0,0	0,0	0,0	0,0	1513 -Conservas de palmito
1533 -Alimentos para animales	0,0	0,0	0,0	0,0	0,0	0,0	0,0	0,0	0,0	0,0	0,0	0,0	0,0	0,0	1533 -Alimentos para animales
1541 -Productos de panadería	33,8	-25,8	32,6	3,9	34,9	15,4	-6,7	-4,0	-12,7	-5,5	15,0	-4,8	4,9	8,0	1541 -Productos de panadería
1553 -Bebidas malteadas	0,0	0,0	0,0	0,0	0,0	0,0	0,0	0,0	0,0	0,0	0,0	0,0	0,0	0,0	1553 -Bebidas malteadas
1554 -Bebidas gaseosas	6,7	5,4	11,5	21,6	-1,0	-7,6	-8,3	-12,8	-5,4	0,3	0,5	-2,2	17,1	1,8	1554 -Bebidas gaseosas
2010 -Madera aserrada	81,3	-36,9	21,0	-53,9	101,7	188,7	4,7	61,5	-24,7	175,0	51,7	79,1	21,1	-65,2	2010 -Madera aserrada
2021 -Triplay y láminas	54,3	-16,2	-0,7	-8,7	17,7	140,5	19,8	16,6	30,4	2,0	-16,5	2,2	18,8	-53,9	2021 -Triplay y láminas
2212 -Periódicos	3,8	0,0	0,0	-0,6	0,0	0,0	4,0	-3,8	0,0	0,0	0,0	4,0	4,0	0,0	2212 -Periódicos
2221 -Impresión	1 673,5	-100,0	-98,5	-43,4	-30,2	-68,9	0,0	174,3	23,2	94,9	-25,0	157,5	-62,6	1,5	2221 -Impresión
2411 -Oxígeno industrial	-29,2	-12,0	-23,6	-16,5	-23,0	-10,4	-8,2	-10,6	-15,8	93,8	52,7	71,1	108,3	98,1	2411 -Oxígeno industrial
2899 -Mallas metálicas	0,0	0,0	0,0	0,0	0,0	0,0	0,0	0,0	0,0	0,0	0,0	0,0	0,0	0,0	2899 -Mallas metálicas
2911 -Motores para pozos	0,0	0,0	0,0	0,0	0,0	0,0	0,0	0,0	0,0	0,0	0,0	0,0	0,0	0,0	2911 -Motores para pozos
3591 -Motocicletas y motokar	3,4	0,8	0,7	4,0	-0,1	0,2	4,8	-15,3	-3,4	7,0	4,2	3,2	4,1	3,4	3591 -Motocicletas y motokar
<b>TOTAL</b>	<b>1,7</b>	<b>-18,5</b>	<b>-9,5</b>	<b>-5,2</b>	<b>16,5</b>	<b>8,1</b>	<b>15,0</b>	<b>-0,5</b>	<b>17,4</b>	<b>13,5</b>	<b>22,4</b>	<b>20,0</b>	<b>10,0</b>	<b>-8,1</b>	<b>TOTAL</b>

1/ Cifras preliminares.

Fuente: Dirección Regional de la Producción de Loreto - Encuesta BCRP a empresas industriales.

Elaboración: BCRP - Sucursal Iquitos.

Anexo N° 08

**LORETO: TRABAJADORES ASALARIADOS PRIVADOS FORMALES  
POR SECTORES ECONÓMICOS**

(Variación porcentual con respecto al mismo mes del año anterior)

Año	Mes	Agricultura	Minería	Manufactura	Construcción	Comercio	Servicios	Total
2024	OCT.	7,7	8,4	-2,3	19,6	5,2	-0,2	<b>3,9</b>
	NOV.	4,9	14,6	-1,8	10,0	3,1	-0,4	<b>3,5</b>
	DIC.	-2,2	27,7	-1,9	-12,0	0,6	-0,7	<b>0,8</b>
2025	ENE.	-9,6	28,6	-3,4	0,9	-1,3	-4,1	<b>0,7</b>
	FEB.	-8,2	78,1	-0,7	-6,0	2,5	0,5	<b>4,6</b>
	MAR.	-11,8	84,0	0,2	1,4	4,0	6,1	<b>4,1</b>
	ABR.	3,1	30,2	2,3	-3,9	3,8	6,6	<b>3,8</b>
	MAY.	6,2	43,0	0,1	-3,9	4,1	4,7	<b>2,9</b>
	JUN.	5,2	27,4	0,6	-4,6	5,4	5,2	<b>3,2</b>
	JUL.	4,2	31,8	2,1	-10,4	5,5	3,6	<b>1,7</b>
	AGO.	15,1	24,3	1,7	-14,2	3,7	5,1	<b>0,7</b>
	SET.	16,6	24,4	3,8	-19,5	2,2	5,2	<b>1,5</b>
	OCT.	n.d.	n.d.	n.d.	n.d.	n.d.	n.d.	<b>n.d.</b>

Fuente: MTPE – Planilla electrónica - PLAME y T-registro.

Elaboración: BCRP - Sucursal Iquitos.

BANCO CENTRAL DE RESERVA DEL PERÚ – SUCURSAL IQUITOS

Anexo N° 09

LORETO: EXPORTACIONES POR GRUPO DE PRODUCTOS <sup>1/</sup>  
(Valor FOB - Millones de US\$)

	2024			Total	2025										
	oct.	nov.	dic.	Ene.-Dic.	ene.	feb.	mar.	abr.	may.	jun.	jul.	ago.	sep.	oct.	
<b>PRODUCTOS TRADICIONALES</b>	<b>14,5</b>	<b>29,9</b>	<b>25,2</b>	<b>322,4</b>	<b>28,1</b>	<b>23,3</b>	<b>25,8</b>	<b>18,1</b>	<b>23,1</b>	<b>18,0</b>	<b>28,6</b>	<b>24,2</b>	<b>19,4</b>	<b>17,3</b>	<b>PRODUCTOS TRADICIONALES</b>
Petróleo crudo y derivados	14,5	29,9	25,2	322,4	28,1	23,3	25,8	18,1	23,1	18,0	28,6	24,2	19,3	17,3	Petróleo crudo y derivados
Cacao en grano	0,0	0,0	0,0	0,0	0,0	0,0	0,0	0,0	0,0	0,0	0,0	0,0	0,1	0,0	Cacao en grano
<b>PRODUCTOS NO TRADICIONALES</b>	<b>0,4</b>	<b>0,5</b>	<b>0,6</b>	<b>6,0</b>	<b>0,5</b>	<b>0,6</b>	<b>0,6</b>	<b>0,5</b>	<b>0,4</b>	<b>0,4</b>	<b>0,3</b>	<b>0,4</b>	<b>0,3</b>	<b>0,6</b>	<b>PRODUCTOS NO TRADICIONALES</b>
<b>Forestales</b>	<b>0,0</b>	<b>0,1</b>	<b>0,1</b>	<b>0,8</b>	<b>0,0</b>	<b>0,1</b>	<b>0,1</b>	<b>0,2</b>	<b>0,0</b>	<b>0,1</b>	<b>0,0</b>	<b>0,0</b>	<b>0,0</b>	<b>0,1</b>	<b>Forestales</b>
Madera aserrada	0,0	0,1	0,0	0,3	0,0	0,0	0,0	0,1	0,0	0,0	0,0	0,0	0,0	0,0	Madera aserrada
Madera laminada	0,0	0,0	0,0	0,0	0,0	0,0	0,0	0,0	0,0	0,0	0,0	0,0	0,0	0,0	Madera laminada
Triplay y enchapados	0,0	0,0	0,1	0,5	0,0	0,1	0,1	0,1	0,0	0,1	0,0	0,0	0,0	0,1	Triplay y enchapados
Otros acabados	0,0	0,0	0,0	0,0	0,0	0,0	0,0	0,0	0,0	0,0	0,0	0,0	0,0	0,0	Otros acabados
<b>Pesqueros</b>	<b>0,1</b>	<b>0,1</b>	<b>0,2</b>	<b>1,7</b>	<b>0,1</b>	<b>0,2</b>	<b>0,2</b>	<b>0,2</b>	<b>0,2</b>	<b>0,2</b>	<b>0,2</b>	<b>0,2</b>	<b>0,2</b>	<b>0,2</b>	<b>Pesqueros</b>
Pescado congelado (paiche)	0,0	0,0	0,0	0,0	0,0	0,0	0,0	0,0	0,0	0,0	0,0	0,0	0,0	0,0	Pescado congelado (paiche)
Peces ornamentales	0,1	0,1	0,2	1,7	0,1	0,2	0,2	0,2	0,2	0,2	0,2	0,2	0,2	0,2	Peces ornamentales
<b>Agropecuarios y animales vivos</b>	<b>0,1</b>	<b>0,1</b>	<b>0,3</b>	<b>2,2</b>	<b>0,3</b>	<b>0,2</b>	<b>0,3</b>	<b>0,2</b>	<b>0,1</b>	<b>0,1</b>	<b>0,1</b>	<b>0,1</b>	<b>0,1</b>	<b>0,1</b>	<b>Agropecuarios y animales vivos</b>
Conservas de Palmito	0,0	0,0	0,0	0,0	0,0	0,0	0,0	0,0	0,0	0,0	0,0	0,0	0,0	0,0	Conservas de Palmito
Animales vivos	0,1	0,1	0,3	2,2	0,3	0,2	0,3	0,2	0,1	0,1	0,1	0,1	0,1	0,1	Animales vivos
<b>Otros <sup>2/</sup></b>	<b>0,1</b>	<b>0,2</b>	<b>0,0</b>	<b>1,2</b>	<b>0,1</b>	<b>0,1</b>	<b>0,1</b>	<b>0,0</b>	<b>0,0</b>	<b>0,0</b>	<b>0,0</b>	<b>0,1</b>	<b>0,1</b>	<b>0,2</b>	<b>Resto <sup>2/</sup></b>
<b>RESTO <sup>3/</sup></b>	<b>0,1</b>	<b>0,2</b>	<b>0,0</b>	<b>0,6</b>	<b>0,0</b>	<b>0,0</b>	<b>0,1</b>	<b>0,1</b>	<b>0,0</b>	<b>0,0</b>	<b>0,0</b>	<b>0,0</b>	<b>0,0</b>	<b>0,0</b>	<b>OTROS <sup>3/</sup></b>
<b>TOTAL EXPORTACIONES</b>	<b>15,0</b>	<b>30,6</b>	<b>25,8</b>	<b>328,9</b>	<b>28,6</b>	<b>23,9</b>	<b>26,5</b>	<b>18,7</b>	<b>23,5</b>	<b>18,4</b>	<b>28,8</b>	<b>24,6</b>	<b>19,8</b>	<b>17,8</b>	<b>TOTAL EXPORTACIONES</b>

1/ Cifras preliminares.

2/ Desde 2020: veneno de serpiente, aceite de palo de rosa, aguaje, semillas tostadas de macambo, extracto de ayahuasca, corteza de cumula y sangre de grado.

3/ Incluye reparación de bienes de capital, equipos petroleros y partes para helicópteros.

Fuente: SUNAT.

Elaboración: BCRP - Sucursal Iquitos.



Anexo N° 10

LORETO: IMPORTACIONES FOB SEGÚN USO O DESTINO ECONÓMICO - ADUANA DE IQUITOS  
(Valor FOB - Millones de US\$)

	2024			Total	2025										
	oct.	nov.	dic.	Ene.-Dic.	ene.	feb.	mar.	abr.	may.	jun.	jul.	ago.	sep.	oct.	
<b>I. BIENES DE CONSUMO</b>	<b>0,0</b>	<b>0,0</b>	<b>0,4</b>	<b>7,8</b>	<b>2,7</b>	<b>0,3</b>	<b>3,6</b>	<b>0,6</b>	<b>0,7</b>	<b>0,0</b>	<b>0,2</b>	<b>0,0</b>	<b>1,5</b>	<b>0,4</b>	<b>I. BIENES DE CONSUMO</b>
Bienes no duraderos	0,0	0,0	0,4	7,8	2,7	0,3	3,6	0,6	0,7	0,0	0,2	0,0	1,5	0,4	Bienes no duraderos
Bienes duraderos	0,0	0,0	0,0	0,0	0,0	0,0	0,0	0,0	0,0	0,0	0,0	0,0	0,0	0,0	Bienes duraderos
Diversos	0,0	0,0	0,0	0,0	0,0	0,0	0,0	0,0	0,0	0,0	0,0	0,0	0,0	0,0	Diversos
<b>II. MATERIAS PRIMAS E INSUMOS</b>	<b>0,0</b>	<b>0,0</b>	<b>0,0</b>	<b>0,0</b>	<b>0,0</b>	<b>0,0</b>	<b>0,0</b>	<b>0,0</b>	<b>0,0</b>	<b>0,0</b>	<b>0,0</b>	<b>0,0</b>	<b>0,0</b>	<b>0,0</b>	<b>II. MATERIAS PRIMAS E INSUMOS</b>
Combustibles-lubricantes	0,0	0,0	0,0	0,0	0,0	0,0	0,0	0,0	0,0	0,0	0,0	0,0	0,0	0,0	Combustibles-lubricantes
Materias para agricultura	0,0	0,0	0,0	0,0	0,0	0,0	0,0	0,0	0,0	0,0	0,0	0,0	0,0	0,0	Materias para agricultura
Materias para industria	0,0	0,0	0,0	0,0	0,0	0,0	0,0	0,0	0,0	0,0	0,0	0,0	0,0	0,0	Materias para industria
<b>III. BIENES DE CAPITAL</b>	<b>0,0</b>	<b>4,9</b>	<b>0,6</b>	<b>5,5</b>	<b>45,8</b>	<b>0,0</b>	<b>0,0</b>	<b>0,0</b>	<b>0,0</b>	<b>0,0</b>	<b>0,0</b>	<b>0,3</b>	<b>0,0</b>	<b>0,0</b>	<b>III. BIENES DE CAPITAL</b>
Materiales de construcción	0,0	0,0	0,0	0,0	0,0	0,0	0,0	0,0	0,0	0,0	0,0	0,0	0,0	0,0	Materiales de construcción
Bienes para la agricultura	0,0	0,0	0,0	0,0	0,0	0,0	0,0	0,0	0,0	0,0	0,0	0,3	0,0	0,0	Bienes para la agricultura
Bienes para la industria	0,0	4,9	0,0	4,9	45,8	0,0	0,0	0,0	0,0	0,0	0,0	0,0	0,0	0,0	Bienes para la industria
Equipos de transporte	0,0	0,0	0,6	0,6	0,0	0,0	0,0	0,0	0,0	0,0	0,0	0,0	0,0	0,0	Equipos de transporte
<b>TOTAL IMPORTACIONES (I+II+III)</b>	<b>0,0</b>	<b>4,9</b>	<b>1,0</b>	<b>13,2</b>	<b>48,5</b>	<b>0,3</b>	<b>3,6</b>	<b>0,6</b>	<b>0,7</b>	<b>0,0</b>	<b>0,2</b>	<b>0,3</b>	<b>1,5</b>	<b>0,4</b>	<b>TOTAL IMPORTACIONES (I+II+III)</b>

Fuente: BCRP - Oficina Principal .

Elaboración: BCRP - Sucursal Iquitos.

Anexo N° 11

LORETO: EJECUCIÓN DEL PRESUPUESTO DE GASTOS DEL GOBIERNO NACIONAL <sup>1/</sup>  
(Millones de soles)

	2024			Total	2025										
	oct.	nov.	dic.	Ene.-Dic.	ene.	feb.	mar.	abr.	may.	jun.	jul.	ago.	sep.	oct.	
<b>GASTOS NO FINANCIEROS</b>	<b>130,5</b>	<b>139,5</b>	<b>274,7</b>	<b>1 707,4</b>	<b>79,0</b>	<b>183,0</b>	<b>112,6</b>	<b>121,8</b>	<b>146,1</b>	<b>149,0</b>	<b>140,5</b>	<b>132,7</b>	<b>143,7</b>	<b>149,1</b>	<b>GASTOS NO FINANCIEROS</b>
<b>a. GASTOS CORRIENTES</b>	<b>91,9</b>	<b>89,8</b>	<b>145,0</b>	<b>1 264,5</b>	<b>68,6</b>	<b>153,0</b>	<b>93,4</b>	<b>99,1</b>	<b>117,8</b>	<b>128,8</b>	<b>122,1</b>	<b>110,6</b>	<b>125,8</b>	<b>107,8</b>	<b>a. GASTOS CORRIENTES</b>
1. Personal y obligaciones	35,2	38,8	46,2	448,7	41,4	39,2	40,8	41,0	44,2	41,9	49,1	42,2	43,0	43,8	1. Personal y obligaciones
2. Pensiones y prestaciones sociales	4,4	4,2	8,1	57,5	4,5	4,4	4,4	4,6	4,8	4,8	7,8	4,6	4,5	4,6	2. Pensiones y prestaciones sociales
3. Bienes y servicios	18,5	20,9	30,3	238,4	4,5	22,3	23,1	17,2	22,3	20,0	18,3	21,8	24,4	22,3	3. Bienes y servicios
4. Donaciones y transferencias	3,0	0,1	2,1	111,6	0,0	60,7	4,8	0,0	0,0	25,5	0,0	3,4	1,1	0,1	4. Donaciones y transferencias
5. Otros gastos corrientes	30,9	25,8	58,2	408,4	18,2	26,3	20,2	36,3	46,5	36,6	47,0	38,6	52,9	37,0	5. Otros gastos corrientes
<b>b. GASTOS DE CAPITAL</b>	<b>38,5</b>	<b>49,7</b>	<b>129,7</b>	<b>442,9</b>	<b>10,3</b>	<b>30,0</b>	<b>19,3</b>	<b>22,7</b>	<b>28,3</b>	<b>20,2</b>	<b>18,4</b>	<b>22,1</b>	<b>17,9</b>	<b>41,3</b>	<b>b. GASTOS DE CAPITAL</b>
1. Donaciones y transferencias	0,0	0,0	0,0	1,1	0,0	13,5	0,0	0,0	0,0	0,0	0,0	0,0	-13,5	13,5	1. Donaciones y transferencias
2. Adquisición de activos no financieros	38,4	40,7	126,6	419,5	10,3	16,3	19,3	22,7	28,3	20,2	18,3	22,1	31,4	27,8	2. Adquisición de activos no financieros
3. Otros gastos de capital	0,1	9,0	3,1	22,3	0,0	0,2	0,0	0,0	0,0	0,0	0,1	0,0	0,0	0,0	3. Otros gastos de capital

1/ Información actualizada al 1 de noviembre de 2025

Fuente: Consulta Amigable - MEF.

Elaboración: BCRP - Sucursal Iquitos.



Anexo N° 12

LORETO: EJECUCIÓN DEL PRESUPUESTO DE GASTOS DEL GOBIERNO REGIONAL <sup>1/</sup>  
(Millones de soles)

	2024			Total	2025										
	oct.	nov.	dic.	Ene.-Dic.	ene.	feb.	mar.	abr.	may.	jun.	jul.	ago.	sep.	oct.	
<b>GASTOS NO FINANCIEROS</b>	<b>245,9</b>	<b>269,5</b>	<b>267,4</b>	<b>3 483,3</b>	<b>291,2</b>	<b>344,4</b>	<b>316,7</b>	<b>274,8</b>	<b>270,1</b>	<b>283,8</b>	<b>361,6</b>	<b>339,2</b>	<b>267,5</b>	<b>281,3</b>	<b>GASTOS NO FINANCIEROS</b>
<b>a. GASTOS CORRIENTES</b>	<b>200,0</b>	<b>211,6</b>	<b>218,8</b>	<b>2 509,1</b>	<b>255,9</b>	<b>189,5</b>	<b>213,3</b>	<b>216,5</b>	<b>233,1</b>	<b>222,4</b>	<b>236,4</b>	<b>211,2</b>	<b>212,4</b>	<b>217,0</b>	<b>a. GASTOS CORRIENTES</b>
1. Personal y obligaciones	163,4	174,9	173,5	2 039,7	240,0	161,7	163,1	169,3	182,6	179,5	188,3	171,2	171,3	176,4	1. Personal y obligaciones
2. Pensiones y prestaciones sociales	4,9	5,4	4,2	69,3	6,9	5,3	5,4	5,0	5,0	5,1	11,7	4,8	4,8	4,6	2. Pensiones y prestaciones sociales
3. Bienes y servicios	31,8	31,1	40,8	390,3	8,7	22,1	44,1	41,9	45,2	37,3	36,1	34,9	35,9	35,7	3. Bienes y servicios
4. Donaciones y transferencias	0,0	0,0	0,0	5,3	0,0	0,2	0,0	0,0	0,0	0,0	0,0	0,0	0,0	0,0	4. Donaciones y transferencias
5. Otros gastos corrientes	0,0	0,3	0,3	4,5	0,4	0,2	0,7	0,3	0,4	0,5	0,4	0,4	0,4	0,3	5. Otros gastos corrientes
<b>b. GASTOS DE CAPITAL</b>	<b>45,9</b>	<b>57,9</b>	<b>48,6</b>	<b>974,2</b>	<b>35,2</b>	<b>154,9</b>	<b>103,4</b>	<b>58,3</b>	<b>37,0</b>	<b>61,4</b>	<b>125,2</b>	<b>128,0</b>	<b>55,1</b>	<b>64,3</b>	<b>b. GASTOS DE CAPITAL</b>
1. Donaciones y transferencias	0,0	0,0	0,0	0,0	0,0	0,0	0,0	0,0	0,0	0,0	0,0	0,0	0,0	0,0	1. Donaciones y transferencias
2. Adquisición de activos no financieros	45,8	57,6	48,1	969,2	35,2	154,9	103,1	58,3	37,0	61,4	125,2	127,9	55,0	64,3	2. Adquisición de activos no financieros
3. Otros gastos de capital	0,1	0,3	0,4	5,0	0,0	0,0	0,2	0,0	0,0	0,0	0,0	0,1	0,1	0,0	3. Otros gastos de capital

1/ Información actualizada al 1 de noviembre de 2025

Fuente: Consulta Amigable - MEF.

Elaboración: BCRP - Sucursal Iquitos.

BANCO CENTRAL DE RESERVA DEL PERÚ – SUCURSAL IQUITOS

Anexo N° 13

LORETO: EJECUCIÓN DEL PRESUPUESTO DE GASTOS DE LOS GOBIERNOS LOCALES <sup>1/</sup>  
(Millones de soles)

	2024			Total	2025										
	oct.	nov.	dic.	Ene.-Dic.	ene.	feb.	mar.	abr.	may.	jun.	jul.	ago.	sep.	oct.	
<b>GASTOS NO FINANCIEROS</b>	<b>98,1</b>	<b>115,5</b>	<b>149,7</b>	<b>1 212,2</b>	<b>93,1</b>	<b>90,9</b>	<b>123,5</b>	<b>99,3</b>	<b>134,4</b>	<b>128,0</b>	<b>125,9</b>	<b>122,7</b>	<b>110,6</b>	<b>107,2</b>	<b>GASTOS NO FINANCIEROS</b>
<b>a. GASTOS CORRIENTES</b>	<b>54,8</b>	<b>54,3</b>	<b>70,1</b>	<b>627,1</b>	<b>43,9</b>	<b>41,9</b>	<b>70,5</b>	<b>55,4</b>	<b>62,6</b>	<b>57,2</b>	<b>58,5</b>	<b>56,0</b>	<b>53,5</b>	<b>50,3</b>	<b>a. GASTOS CORRIENTES</b>
1. Personal y obligaciones	13,5	14,3	16,7	161,9	16,2	11,4	18,7	14,9	15,9	16,0	17,4	13,7	14,1	14,5	1. Personal y obligaciones
2. Pensiones y prestaciones sociales	3,5	2,8	4,2	35,7	1,0	2,3	2,9	3,3	3,3	3,9	3,6	3,8	3,1	3,4	2. Pensiones y prestaciones sociales
3. Bienes y servicios	37,2	36,6	48,6	421,7	26,1	27,8	48,2	36,6	42,7	36,5	36,9	37,8	35,0	31,7	3. Bienes y servicios
4. Donaciones y transferencias	0,4	0,4	0,4	5,0	0,4	0,2	0,5	0,4	0,3	0,4	0,4	0,5	0,9	0,4	4. Donaciones y transferencias
5. Otros gastos corrientes	0,2	0,3	0,2	2,7	0,2	0,2	0,2	0,2	0,4	0,5	0,2	0,2	0,4	0,4	5. Otros gastos corrientes
<b>b. GASTOS DE CAPITAL</b>	<b>43,3</b>	<b>61,1</b>	<b>79,6</b>	<b>585,1</b>	<b>49,2</b>	<b>49,1</b>	<b>53,1</b>	<b>43,9</b>	<b>71,8</b>	<b>70,9</b>	<b>67,3</b>	<b>66,7</b>	<b>57,0</b>	<b>57,0</b>	<b>b. GASTOS DE CAPITAL</b>
1. Donaciones y transferencias	0,0	0,0	0,0	0,0	0,0	0,0	0,3	-0,1	0,0	0,0	0,1	0,0	0,0	0,0	1. Donaciones y transferencias
2. Adquisición de activos no financieros	43,3	61,1	79,6	585,1	49,2	49,1	52,7	44,0	71,8	70,9	67,2	66,7	57,0	57,0	2. Adquisición de activos no financieros
3. Otros gastos de capital	0,0	0,0	0,0	0,0	0,0	0,0	0,0	0,0	0,0	0,0	0,0	0,0	0,0	0,0	3. Otros gastos de capital

1/ Información actualizada al 1 de noviembre de 2025

Fuente: Consulta Amigable - MEF.

Elaboración: BCRP - Sucursal Iquitos.



Anexo N° 14

**LORETO: INVERSIÓN NO FINANCIERA DEL GOBIERNO NACIONAL <sup>1/</sup>**  
(Millones de soles)

FUNCIONES	2024			Total	2025										FUNCIONES
	oct.	nov.	dic.	Ene.-Dic.	ene.	feb.	mar.	abr.	may.	jun.	jul.	ago.	sep.	oct.	
Relaciones Exteriores	0,0	0,0	0,0	0,1	0,0	0,0	0,0	0,0	0,0	0,0	0,0	0,0	0,0	0,0	Relaciones Exteriores
Agropecuaria	4,3	2,8	2,7	37,4	1,1	1,8	2,1	3,4	2,6	4,0	2,6	2,4	2,3	2,5	Agropecuaria
Cultura y Deporte	0,0	0,0	0,0	0,0	0,0	0,0	0,0	0,0	0,0	0,1	0,0	0,0	0,0	0,0	Cultura y Deporte
Educación	1,0	1,3	7,3	21,0	0,0	0,8	0,1	0,1	0,7	0,1	2,0	0,6	1,0	2,2	Educación
Energía	7,7	23,7	42,0	97,4	2,9	6,3	7,6	5,2	4,6	5,4	4,8	5,4	4,7	5,6	Energía
Industria	0,0	0,0	0,1	0,2	0,0	0,0	0,0	0,0	0,0	0,0	0,0	0,1	0,0	0,0	Industria
Justicia	5,4	1,5	3,4	35,8	1,2	0,9	1,2	2,3	0,6	1,0	0,5	1,0	0,7	0,7	Justicia
Ambiente	0,4	0,5	1,8	4,9	0,1	0,6	0,4	1,2	0,7	1,6	0,1	0,5	1,3	0,8	Ambiente
Orden Público y Seguridad	2,2	0,5	0,2	3,7	0,0	0,3	0,2	0,2	0,1	0,1	0,2	0,1	0,2	0,0	Orden Público y Seguridad
Defensa y Seguridad	0,2	0,1	0,2	5,8	0,0	0,0	0,0	2,5	2,5	1,3	1,5	1,9	1,4	6,0	Defensa y Seguridad
Pesca	0,0	0,1	0,1	1,1	0,0	0,0	0,1	0,1	0,2	0,1	0,1	0,0	0,0	0,0	Pesca
Planeamiento, Gestión y Reserva	0,0	0,1	0,2	2,2	0,0	0,1	0,0	0,0	0,0	0,1	0,1	0,1	0,1	0,3	Planeamiento, Gestión y Reserva
Protección Social	0,0	0,0	0,6	0,9	0,0	0,0	0,0	0,0	0,0	0,0	0,0	0,0	0,0	0,0	Protección Social
Salud	0,0	0,0	9,7	11,7	0,0	0,0	0,1	1,3	5,6	0,1	0,3	0,0	0,8	0,3	Salud
Saneamiento	7,4	3,8	10,5	69,6	2,0	3,2	2,9	4,8	5,3	1,0	2,9	2,8	5,1	1,9	Saneamiento
Trabajo	0,0	0,0	0,0	0,0	0,0	0,0	0,0	0,0	0,0	0,0	0,0	0,0	0,0	0,0	Trabajo
Transporte y Comunicaciones	9,2	6,0	47,4	123,7	3,1	1,7	4,3	0,9	4,9	4,7	3,1	6,9	13,5	7,2	Transporte y Comunicaciones
Turismo	0,0	0,1	0,1	0,5	0,0	0,0	0,0	0,0	0,0	0,1	0,1	0,1	0,1	0,1	Turismo
Vivienda y Desarrollo Urbano	0,1	0,0	0,2	0,9	0,0	0,0	0,0	0,6	0,1	0,1	0,0	0,0	0,1	0,0	Vivienda y Desarrollo Urbano
Comercio	0,4	0,1	0,1	2,4	0,1	0,5	0,1	0,0	0,5	0,3	0,1	0,1	0,0	0,0	Comercio
<b>TOTAL DE INVERSIONES</b>	<b>38,4</b>	<b>40,7</b>	<b>126,6</b>	<b>419,5</b>	<b>10,3</b>	<b>16,3</b>	<b>19,3</b>	<b>22,7</b>	<b>28,3</b>	<b>20,2</b>	<b>18,3</b>	<b>22,1</b>	<b>31,4</b>	<b>27,8</b>	<b>TOTAL DE INVERSIONES</b>

<sup>1/</sup> Información actualizada al 1 de noviembre de 2025

Fuente: Consulta Amigable - MEF.

Elaboración: BCRP - Sucursal Iquitos.

## Anexo N° 15

LORETO: INVERSIÓN NO FINANCIERA DEL GOBIERNO REGIONAL <sup>1/</sup>  
(Millones de soles)

FUNCIONES	2024			Total	2025										FUNCIONES
	oct.	nov.	dic.	Ene.-Dic.	ene.	feb.	mar.	abr.	may.	jun.	jul.	ago.	sep.	oct.	
Agropecuaria	5,1	2,1	1,3	32,8	0,0	9,1	3,2	1,1	1,8	0,3	6,1	0,3	0,8	0,4	Agropecuaria
Comercio	0,4	0,4	0,2	4,1	0,0	0,0	0,2	0,1	0,1	0,3	0,3	0,2	0,2	1,3	Comercio
Cultura y Deporte	0,1	0,8	2,9	14,0	0,0	0,4	1,0	0,1	0,0	0,0	1,4	0,0	0,0	2,2	Cultura y Deporte
Educación	7,7	17,6	1,3	253,8	5,5	49,1	30,8	17,3	6,9	16,1	53,7	28,3	13,1	21,4	Educación
Energía	1,8	1,1	2,0	7,5	0,0	5,9	1,7	0,4	1,7	0,9	5,2	1,4	1,7	0,3	Energía
Minería	0,0	0,0	0,0	0,0	0,0	0,0	0,0	0,0	0,0	0,0	0,0	0,0	0,0	0,0	Minería
Orden Público y Seguridad	0,3	0,0	0,2	18,1	0,0	0,0	0,3	0,0	0,0	0,0	0,0	23,9	0,0	0,1	Orden Público y Seguridad
Pesca	0,2	0,1	0,2	1,4	0,0	0,0	0,2	0,0	0,2	0,1	0,1	0,1	0,1	0,1	Pesca
Planeamiento, Gestión y Reserva	6,9	14,0	5,6	86,5	0,9	4,0	7,4	9,1	4,9	8,5	7,4	7,3	5,8	3,1	Planeamiento, Gestión y Reserva
Protección Social	0,2	0,3	0,4	2,2	0,0	0,0	0,1	0,1	0,1	0,2	0,1	0,3	0,1	0,2	Protección Social
Salud	9,3	8,4	4,6	169,3	19,9	12,1	18,2	7,1	3,8	14,3	6,5	26,6	14,0	7,3	Salud
Saneamiento	-0,5	0,4	1,4	4,4	0,0	0,0	0,7	0,1	0,1	0,0	0,0	0,0	0,0	0,0	Saneamiento
Trabajo	0,0	0,0	0,0	0,1	0,0	0,0	0,0	0,0	0,0	0,0	0,0	0,0	0,0	0,0	Trabajo
Transporte	12,2	8,5	25,1	278,0	7,5	60,7	32,6	17,3	15,1	17,2	33,1	35,8	16,1	22,7	Transporte
Comunicaciones	0,0	0,0	0,0	0,2	0,0	0,0	0,0	0,0	0,0	0,0	0,0	0,0	0,0	0,0	Comunicaciones
Turismo	0,8	1,3	1,0	77,1	1,4	13,6	5,5	4,2	1,7	2,2	9,4	2,8	1,8	4,4	Turismo
Medio Ambiente	1,3	2,5	2,0	18,9	0,0	0,1	1,1	1,3	0,8	1,2	1,7	1,0	1,3	0,9	Medio Ambiente
Vivienda y Desarrollo Urbano	0,0	0,0	-0,1	0,7	0,0	0,0	0,0	0,0	0,0	0,0	0,0	0,0	0,0	0,0	Vivienda y Desarrollo Urbano
<b>TOTAL DE INVERSIONES</b>	<b>45,8</b>	<b>57,6</b>	<b>48,1</b>	<b>969,2</b>	<b>35,2</b>	<b>154,9</b>	<b>103,1</b>	<b>58,3</b>	<b>37,0</b>	<b>61,4</b>	<b>125,2</b>	<b>127,9</b>	<b>55,0</b>	<b>64,3</b>	<b>TOTAL DE INVERSIONES</b>

1/ Información actualizada al 1 de noviembre de 2025

Fuente: Consulta Amigable - MEF.

Elaboración: BCRP - Sucursal Iquitos.

Anexo N° 16

**LORETO: INVERSIÓN NO FINANCIERA DE LOS GOBIERNOS LOCALES <sup>1/</sup>**  
(Millones de soles)

FUNCIONES	2024			Total	2025										FUNCIONES
	oct.	nov.	dic.	Ene.-Dic.	ene.	feb.	mar.	abr.	may.	jun.	jul.	ago.	sep.	oct.	
Agropecuaria	1,2	0,9	1,4	8,0	0,1	0,6	0,5	0,7	1,0	0,9	1,5	1,1	1,6	2,0	Agropecuaria
Comercio	1,0	2,5	0,8	17,2	0,0	0,0	0,0	0,2	0,1	0,0	0,0	0,0	0,1	0,0	Comercio
Cultura y Deporte	1,9	2,2	2,6	20,4	0,3	1,5	1,4	0,8	2,5	2,4	3,4	5,1	2,5	3,5	Cultura y Deporte
Educación	7,8	9,0	11,7	110,2	5,3	6,5	8,7	6,6	13,5	12,2	9,4	10,0	9,4	9,5	Educación
Energía	0,8	0,6	1,9	11,5	0,2	0,5	1,1	0,1	1,9	1,8	1,3	1,3	1,7	1,0	Energía
Ambiente	3,4	1,5	3,6	16,8	0,9	0,9	3,4	1,1	2,6	1,1	2,3	2,9	4,5	1,7	Ambiente
Orden Público y Seguridad	1,0	0,8	1,1	14,3	0,0	0,0	0,4	0,1	0,1	0,1	0,1	0,1	0,0	0,3	Orden Público y Seguridad
Pesca	0,3	0,3	0,3	3,5	0,3	0,2	0,1	0,0	0,1	0,2	0,0	0,0	0,1	0,0	Pesca
Planeamiento, Gestión y Reserva	4,3	2,5	8,3	41,3	0,6	3,2	3,8	5,4	5,4	3,3	3,3	3,2	1,9	4,3	Planeamiento, Gestión y Reserva
Protección Social	1,7	0,6	0,9	6,3	0,0	0,3	0,7	0,5	0,4	0,7	0,6	0,7	0,5	0,3	Protección Social
Salud	3,9	3,5	4,9	35,1	4,0	6,1	5,3	10,5	10,2	11,1	11,6	5,6	4,3	4,8	Salud
Saneamiento	4,3	19,5	11,3	84,4	27,0	6,6	7,2	5,4	10,1	12,1	9,1	10,5	9,0	10,2	Saneamiento
Trabajo	0,1	0,3	0,0	0,8	0,0	0,0	0,0	0,0	0,0	0,0	0,0	0,0	0,0	0,0	Trabajo
Transporte y Comunicaciones	9,8	16,3	25,6	197,7	8,8	17,9	19,7	11,6	20,0	23,0	21,8	23,9	19,5	17,1	Transporte y Comunicaciones
Turismo	0,3	0,2	0,1	1,6	0,0	0,2	0,0	0,1	0,2	0,2	0,2	0,1	0,1	0,1	Turismo
Vivienda y Desarrollo Urbano	1,6	0,4	5,0	15,8	1,6	4,7	0,5	1,0	3,8	1,8	2,6	2,2	1,6	2,2	Vivienda y Desarrollo Urbano
<b>TOTAL DE INVERSIONES</b>	<b>43,3</b>	<b>61,1</b>	<b>79,6</b>	<b>585,1</b>	<b>49,2</b>	<b>49,1</b>	<b>52,7</b>	<b>44,0</b>	<b>71,8</b>	<b>70,9</b>	<b>67,2</b>	<b>66,7</b>	<b>57,0</b>	<b>57,0</b>	<b>TOTAL DE INVERSIONES</b>

1/ Información actualizada al 1 de noviembre de 2025

Fuente: Consulta Amigable - MEF.

Elaboración: BCRP - Sucursal Iquitos.

Anexo N° 17

LORETO: DEPÓSITOS <sup>1/</sup>  
(Saldos en millones de soles)

	2024			2025										
	oct.	nov.	dic.	ene.	feb.	mar.	abr.	may.	jun.	jul.	ago.	sep.	oct.	
A. BANCA MÚLTIPLE	1 116	1 136	1 162	1 156	1 164	1 166	1 136	1 149	1 152	1 180	1 245	1 205	1 198	A. BANCA MÚLTIPLE
B. EMPRESAS FINANCIERAS	15	15	15	11	10	10	11	11	7	7	7	7	8	B. EMPRESAS FINANCIERAS
C. CAJAS MUNICIPALES	272	271	273	266	260	254	250	250	248	246	246	248	250	C. CAJAS MUNICIPALES
D. BANCO DE LA NACIÓN	341	354	356	373	341	324	327	338	329	361	338	341	333	D. BANCO DE LA NACIÓN
DEPÓSITOS TOTALES	1 743	1 777	1 806	1 805	1 775	1 755	1 724	1 747	1 736	1 794	1 836	1 802	1 789	DEPÓSITOS TOTALES

1/ Cifras preliminares.  
Fuente: SBS y AFP.  
Elaboración: BCRP - Sucursal Iquitos.



Anexo N° 18

**LORETO: CRÉDITO <sup>1/</sup>**  
(Saldos en millones de soles)

	2024			2025										
	oct.	nov.	dic.	ene.	feb.	mar.	abr.	may.	jun.	jul.	ago.	sep.	oct.	
A. BANCA MÚLTIPLE	1 692	1 701	1 696	1 755	1 763	1 789	1 795	1 805	1 869	1 859	1 860	1 879	1 961	A. BANCA MÚLTIPLE
B. EMPRESAS FINANCIERAS	186	188	192	138	139	139	140	141	79	93	94	94	95	B. EMPRESAS FINANCIERAS
C. CAJAS MUNICIPALES	453	464	461	466	469	468	465	465	465	464	467	466	470	C. CAJAS MUNICIPALES
D. EMPRESAS DE CRÉDITO	0	0	0	0	0	0	0	0	0	0	0	0	0	D. EMPRESAS DE CRÉDITO
E. BANCO DE LA NACIÓN <sup>2/</sup>	701	711	715	720	714	732	746	760	774	786	806	815	806	E. BANCO DE LA NACIÓN <sup>2/</sup>
F. AGROBANCO <sup>3/</sup>	5	5	5	5	5	5	6	6	6	5	5	5	5	F. AGROBANCO <sup>3/</sup>
<b>CRÉDITO TOTAL DE LORETO</b>	<b>3 037</b>	<b>3 068</b>	<b>3 069</b>	<b>3 084</b>	<b>3 090</b>	<b>3 133</b>	<b>3 152</b>	<b>3 176</b>	<b>3 193</b>	<b>3 209</b>	<b>3 232</b>	<b>3 258</b>	<b>3 336</b>	<b>CRÉDITO TOTAL DE LORETO</b>
Moneda Nacional	3 004	3 041	3 042	3 057	3 063	3 108	3 127	3 152	3 169	3 183	3 208	3 235	3 310	Moneda Nacional
Moneda Extranjera	33	28	27	27	27	25	25	25	25	25	24	23	27	Moneda Extranjera

1/ Cifras preliminares.

2/ SOlo considera los créditos de consumo e hipotecario.

3/ No considera los créditos a las demás empresas del Sistema Financiero.

Fuente: SBS y AFP.

Elaboración: BCRP - Sucursal Iquitos.

## Anexo N° 19

LORETO: TASA DE MOROSIDAD <sup>1/</sup>  
(En porcentaje)

ENTIDADES FINANCIERAS	2024			2025										ENTIDADES FINANCIERAS
	oct.	nov.	dic.	ene.	feb.	mar.	abr.	may.	jun.	jul.	ago.	sep.	oct.	
Banca Múltiple	9,7	9,6	9,1	9,0	9,0	8,9	8,9	9,1	9,0	9,1	8,9	8,8	8,7	Banca Múltiple
Empresas Financieras	5,5	4,9	4,6	3,8	3,7	3,6	3,8	3,9	3,8	3,6	3,8	3,7	3,3	Empresas Financieras
Cajas Municipales	6,5	6,7	6,5	6,7	7,3	7,8	7,1	7,2	7,3	7,4	7,6	7,4	7,3	Cajas Municipales
Cajas Rurales de Ahorro y Crédito	-	-	-	-	-	-	-	-	-	-	-	-	-	Cajas Rurales de Ahorro y Crédito
Empresas de Crédito	-	-	-	-	-	-	-	-	-	-	-	-	-	Empresas de Crédito
Banco de la Nación <sup>2/</sup>	6,9	6,9	6,4	6,4	6,4	6,5	6,5	6,5	7,0	6,8	6,9	7,2	7,2	Banco de la Nación <sup>2/</sup>
Agrobanco <sup>3/</sup>	65,4	63,3	59,8	57,4	54,9	54,1	52,6	52,8	55,3	60,0	64,0	67,9	70,2	Agrobanco <sup>3/</sup>
<b>TOTAL</b>	<b>8,4</b>	<b>8,3</b>	<b>7,9</b>	<b>7,9</b>	<b>8,0</b>	<b>8,0</b>	<b>7,9</b>	<b>8,1</b>	<b>8,2</b>	<b>8,2</b>	<b>8,2</b>	<b>8,1</b>	<b>8,1</b>	<b>TOTAL</b>

1/ Cifras preliminares, calculadas en base a: (créditos vencidos + créditos en cobranza judicial) / colocaciones brutas.

2/ Solo considera los créditos de consumo e hipotecario.

3/ No considera los créditos a las demás empresas del Sistema Financiero.

Fuente: SBS y AFP.

Elaboración: BCRP - Sucursal Iquitos.