

**BANCO CENTRAL DE RESERVA DEL PERÚ**  
**SUCURSAL IQUITOS**



**LORETO: Síntesis de Actividad Económica**  
**SETIEMBRE 2025<sup>1</sup>**

**Departamento de Estudios Económicos**

---

<sup>1</sup> En el presente informe participaron Mario López y Fritz Alva.

## ÍNDICE

*Página*

<b>RESUMEN EJECUTIVO .....</b>	<b>3</b>
<b>I. ACTIVIDAD PRODUCTIVA .....</b>	<b>5</b>
1. Actividad primaria .....	5
1.1. Sector agropecuario .....	5
1.2. Sector pesca .....	6
1.3. Sector minería .....	7
2. Otros indicadores sectoriales .....	8
2.1 Sector manufactura .....	8
2.2 Arribos de turistas a los establecimientos de hospedaje .....	9
<b>II. ASPECTOS LABORALES .....</b>	<b>10</b>
1. Empleo .....	10
<b>III. SECTOR EXTERNO .....</b>	<b>11</b>
1. Exportaciones .....	11
2. Importaciones .....	12
<b>IV. CRÉDITO Y DEPÓSITOS .....</b>	<b>12</b>
1. Crédito .....	12
2. Depósitos .....	15
<b>V. EJECUCIÓN DEL PRESUPUESTO DE GASTOS DEL GOBIERNO GENERAL .....</b>	<b>16</b>
1. Gasto corriente no financiero .....	16
2. Inversión pública .....	17
<b>ANEXOS .....</b>	<b>19</b>



## RESUMEN EJECUTIVO

---

### Principales hechos de importancia

- El sector **agropecuario** registra una caída de 1,9 por ciento en setiembre, debido al desempeño negativo del subsector agrícola; sin embargo, **minería** reporta un crecimiento de 94,2 por ciento interanual.
- En **otros indicadores de actividad económica**: crecieron manufactura (10,0 por ciento), crédito total (7,6 por ciento) y créditos de consumo (6,2 por ciento); contrariamente, se redujeron la inversión pública (-5,4 por ciento) y el crédito hipotecario (-1,4 por ciento).

### Actividad primaria

- La actividad **agropecuaria** registra una caída de 1,9 por ciento en setiembre, debido al desempeño negativo del subsector agrícola, vinculado a la menor producción de cultivos orientados tanto al mercado interno como a la industria, principalmente.
- El sector **pesca** creció 190,7 por ciento interanual en agosto de 2025, influyendo el mayor desembarque de especies en estado fresco, como boquichico, sardina y palometa, principalmente.
- La **minería**, en setiembre de 2025, registra un crecimiento de 94,2 por ciento interanual. El Lote 95 y Lote 8 fueron los únicos que reportan producción para dicho mes.

### Otros indicadores de actividad económica

- La **actividad manufacturera** se expandió en 10,0 por ciento interanual en setiembre, explicado por el desempeño favorable de la industria primaria (10,5 por ciento) y no primaria (9,5 por ciento).
- Los **arribos de turistas a establecimientos de hospedaje**, en julio de 2025, se incrementó en 20,7 por ciento con respecto a julio de 2024. El turismo interno creció en 22,1 por ciento; y el turismo receptivo aumentó en 18,7 por ciento.
- El **empleo** privado formal en Loreto, según la planilla electrónica, registró un incremento de 1,7 por ciento interanual en julio de 2025, explicado por el mayor requerimiento de trabajadores en cinco de las siete ramas de actividad económica: minería (9,8 por ciento) y comercio (4,3 por ciento), principalmente.
- El **crédito total** en Loreto al finalizar setiembre 2025 registró un incremento de 7,6 por ciento interanual y un saldo de S/ 3 258 millones, de los cuales, el 99,3 por ciento se encuentra colocado en moneda nacional. Respecto al mes previo se observa un aumento de 0,8 por ciento.



- La **inversión pública**, se redujo en 5,4 por ciento interanual en setiembre, reflejando el menor ritmo de ejecución en dos de los tres niveles de gobierno. Así, en el Gobierno Nacional descendió 13,0 por ciento y en el Gobierno Regional cayó 10,0 por ciento. En contraste, en los Gobiernos Locales aumentó en 4,7 por ciento.
- Entre los proyectos con mayor monto mensual devengado en setiembre 2025: el **Gobierno Nacional** destinó S/ 7,3 millones al mejoramiento de la carretera Quistococha-Zungarococha-Llanchama, en el distrito de San Juan Bautista; S/ 4,3 millones al mejoramiento de caminos vecinales en el distrito de Pampa Hermosa; S/ 2,3 millones a la ampliación del sistema de electrificación rural en las provincias de Datem del Marañón y Loreto; entre otros proyectos. El **Gobierno Regional** destinó S/ 7,1 millones al mejoramiento de los servicios de salud en el establecimiento I-4 Caballococha, en el distrito de Ramón Castilla; S/ 3,4 millones a la construcción y equipamiento del nuevo Hospital de Iquitos César Garayar García, en la provincia de Maynas; S/ 2,9 millones a la mejora de la transitabilidad en diversas calles y anexos del distrito de Iquitos; entre otros proyectos. Los **Gobiernos Locales** destinaron S/ 5,5 millones al mejoramiento del sistema de agua potable y alcantarillado sanitario de la ciudad de Yurimaguas; S/ 3,5 millones al mejoramiento del servicio educativo de nivel primario en la I.E. 60644 Víctor Raúl Haya de la Torre, en el distrito de Requena; S/ 2,9 millones a la adquisición de vehículos y equipos municipales, en el distrito de San Juan Bautista; entre otros proyectos.

**Cuadro N° 1**  
**LORETO: OTROS INDICADORES DE ACTIVIDAD ECONÓMICA**

(Variación % respecto a similar mes del año anterior)

		<b>Abr.25</b>	<b>May.25</b>	<b>Jun.25</b>	<b>Jul.25</b>	<b>Ago.25</b>	<b>Set.25</b>
Producción industrial 1/	↑	8,2 ↑	24,7 ↑	17,1 ↑	22,4 ↑	20,1 ↑	10,0
Arribos a los establecimientos de hospedaje	↓	-9,9 ↓	-18,4 ↓	-13,9 ↑	20,7	n.d.	n.d.
Crédito total	↑	4,4 ↑	5,1 ↑	6,0 ↑	7,1 ↑	7,3 ↑	7,6
Créditos de consumo	↓	-1,2 ↓	-0,9 ↑	0,9 ↑	3,4 ↑	5,3 ↑	6,2
Crédito hipotecario	↓	-1,7 ↓	-2,3 ↓	-2,3 ↓	-3,0 ↓	-2,5 ↓	-1,4
Inversión pública 1/	↓	-36,2 ↓	-22,5 ↑	4,9 ↑	0,4 ↑	17,6 ↓	-5,4

1/ En términos reales.

Fuentes: SBS y AFP, MEF, MINCETUR, DIREPRO y empresas.

Elaboración: BCRP, Sucursal Iquitos. Departamento de Estudios Económicos.

## I. ACTIVIDAD PRODUCTIVA

### 1. Actividad primaria

#### 1.1. Sector agropecuario

- La actividad agropecuaria registra una caída de 1,9 por ciento en setiembre, debido al desempeño negativo del subsector agrícola, vinculado a la menor producción de cultivos orientados tanto al mercado interno como a la industria, principalmente. Dentro de las condiciones climáticas, durante el mes de setiembre, en las zonas de monitoreo fenológico, se tuvieron condiciones de temperatura máxima por encima de sus valores normales y la mínima dentro de sus valores normales; además, no se presentaron déficits de precipitaciones.
- En el periodo enero-setiembre, la producción agropecuaria acumuló una caída de 6,5 por ciento, debido a la menor producción agrícola.

**Cuadro N° 2**  
**LORETO: PRODUCCIÓN DE PRINCIPALES PRODUCTOS AGROPECUARIOS<sup>1/</sup>**  
(Toneladas)

Sub-sectores	Estructura Porcentual 2019 <sup>2/</sup>	Setiembre				Enero - Setiembre			
		2024	2025	Var. %	Contribución <sup>3/</sup>	2024	2025	Var. %	Contribución <sup>3/</sup>
<b>AGRICOLA</b>	<b>76,4</b>			<b>-2,2</b>	<b>-1,9</b>			<b>-8,7</b>	<b>-6,7</b>
<b>Orientado a la industria</b>	<b>17,4</b>			<b>-2,0</b>	<b>-0,4</b>			<b>-4,9</b>	<b>-0,9</b>
Caña de azúcar	1,7	14 716	15 076	2,4	0,0	128 587	129 688	0,9	0,0
Palma aceitera	5,0	14 556	14 588	0,2	0,0	141 002	138 878	-1,5	-0,1
Maíz amarillo duro	10,0	14 188	14 454	1,9	0,2	40 296	35 364	-12,2	-0,7
Cacao	0,6	268	162	-39,4	-0,6	880	813	-7,6	-0,1
<b>Orientado al mercado interno</b>	<b>59,0</b>			<b>-2,3</b>	<b>-1,5</b>			<b>-9,8</b>	<b>-5,8</b>
Arroz cáscara	11,9	19 501	19 378	-0,6	-0,1	48 981	44 247	-9,7	-0,8
Yuca	20,3	45 569	42 323	-7,1	-1,3	349 855	278 817	-20,3	-4,9
Plátano	13,3	24 650	24 787	0,6	0,1	207 163	208 960	0,9	0,1
Maíz choclo	1,2	2 401	2 163	-9,9	-0,2	7 030	5 657	-19,5	-0,2
Piña	0,9	1 993	2 023	1,5	0,0	9 440	9 557	1,2	0,0
Otros	11,4	29 813	30 301	-0,1	0,0	209 975	211 966	-0,6	-0,1
<b>PECUARIO</b>	<b>23,6</b>			<b>-0,2</b>	<b>0,0</b>			<b>0,9</b>	<b>0,2</b>
Carne de aves <sup>4/</sup>	17,3	2 635	2 679	1,6	0,2	21 894	22 247	1,6	0,3
Carne de porcino <sup>4/</sup>	1,8	192	157	-18,4	-0,1	1 811	1 623	-10,4	-0,1
Carne de vacuno <sup>4/</sup>	2,0	256	246	-4,1	-0,1	2 286	2 354	3,0	0,1
Huevo	2,2	385	381	-1,0	0,0	3 355	3 349	-0,2	0,0
Leche	0,2	115	109	-5,2	0,0	983	1 017	3,5	0,0
Otros <sup>4/</sup>	0,1	8	8	0,0	0,0	64	68	0,0	0,0
<b>SECTOR AGROPECUARIO</b>	<b>100,0</b>			<b>-1,9</b>	<b>-1,9</b>			<b>-6,5</b>	<b>-6,5</b>

1/ Cifras preliminares.

2/ Estimado a precios de 2007.

3/ En base a la estructura porcentual de similar periodo de 2020.

4/ Peso de animales en pie.

Fuente: GERDAGRI Loreto y MIDAGRI.

Elaboración: BCRP, Sucursal Iquitos. Departamento de Estudios Económicos.

- El subsector agrícola decreció en 2,2 por ciento interanual en setiembre, inducido por la menor producción de yuca, cacao y maíz choclo, principalmente; explicado por menores áreas cosechadas ante menores siembras en meses anteriores. Asimismo, en el periodo enero-setiembre acumuló una caída de 8,7 por ciento.
- El subsector pecuario decreció en 0,2 por ciento interanual en setiembre, influyendo la menor producción de carne de porcino y de vacuno, principalmente; sin embargo, en el periodo enero-setiembre acumula un crecimiento de 0,9 por ciento interanual.



- En el periodo agosto-setiembre de la campaña 2025-2026, la superficie sembrada se redujo en 1,4 por ciento (638 hectáreas menos) respecto a similar periodo de la campaña anterior, por la disminución de la frontera agrícola de maíz amarillo duro, plátano y arroz cáscara, principalmente.

**Cuadro N° 3**  
**LORETO: SUPERFICIE SEMBRADA 1/**  
(Hectáreas)

	Campaña Agrícola <sup>2/</sup>		Variación	
	2024/2025	2025/2026	Absoluta	Porcentual
<b>CULTIVOS TRANSITORIOS</b>	<b>42 060</b>	<b>41 769</b>	<b>- 291</b>	<b>-0,7</b>
Arroz cáscara	10 639	10 522	- 117	-1,1
Maíz amarillo	15 261	15 029	- 232	-1,5
Maíz choclo	1 518	1 468	- 50	-3,3
Yuca	11 524	11 629	105	0,9
Frijol grano seco	430	425	- 5	-1,2
Frijo caupí	1 222	1 263	41	3,4
Otros	1 466	1 433	- 33	-2,3
<b>CULTIVOS PERMANENTES</b>	<b>2 750</b>	<b>2 403</b>	<b>- 347</b>	<b>-12,6</b>
Palma aceitera	0	0	-	-
Plátano	2 229	2 088	- 141	-6,3
Camu camu	0	0	-	-
Otros	521	315	- 206	-39,5
<b>Total</b>	<b>44 810</b>	<b>44 172</b>	<b>- 638</b>	<b>-1,4</b>

1/ Cifras preliminares.

2/ De agosto a setiembre.

Fuente: GERDAGRI Loreto.

Elaboración: BCRP, Sucursal Iquitos. Departamento de Estudios Económicos

## 1.2. Sector pesca

- El desembarque de pescado para consumo humano creció 190,7 por ciento interanual en agosto de 2025, influyendo el mayor desembarque de especies en estado fresco, como boquichico, sardina y palometa, principalmente.

**Cuadro N° 4**  
**LORETO: PRODUCCIÓN PESQUERA 1/**  
(Toneladas y miles de unidades)

	Agosto			Enero - Agosto		Var. %
	2024	2025	Var. %	2024	2025	
<b>Consumo Humano (toneladas)</b>	<b>160</b>	<b>465</b>	<b>190,7</b>	<b>2 300</b>	<b>3 942</b>	<b>71,4</b>
<b>Fresco</b>	<b>125</b>	<b>371</b>	<b>196,2</b>	<b>2 147</b>	<b>3 067</b>	<b>42,8</b>
Llambina	1	9	588,8	327	321	-1,9
Ractacara	1	9	918,5	188	203	8,2
Boquichico	65	101	56,7	592	816	38,0
Palometa	11	23	109,5	164	151	-7,7
Sardina	12	37	212,8	85	84	-0,5
Otras especies	36	193	438,0	793	1 492	88,2
<b>Salpreso</b>	<b>0</b>	<b>26</b>	<b>7 537,6</b>	<b>34</b>	<b>86</b>	<b>153,8</b>
<b>Seco salado</b>	<b>34</b>	<b>67</b>	<b>97,5</b>	<b>119</b>	<b>789</b>	<b>561,7</b>
<b>Ornamentales (miles de unidades)</b>	<b>611</b>	<b>476</b>	<b>-22,1</b>	<b>3 751</b>	<b>3 639</b>	<b>-3,0</b>
Mercado interno	249	63	-74,8	863	898	4,1
Mercado externo	362	414	14,2	2 888	2 741	-5,1
Stock remanente y/o mortandad	0	0	-	0	0	-
<b>SECTOR PESCA 2/</b>			<b>73,7</b>			<b>44,5</b>

1/ Cifras preliminares

2/ Estimado a precios de 2007.

Fuente: DIREPRO.

Elaboración: BCRP, Sucursal Iquitos. Departamento de Estudios Económicos.

- En el periodo enero-agosto, el desembarque de pescado para consumo humano se incrementó en 71,4 por ciento, explicado por el mayor desembarque de pescado en estado fresco, de las especies boquichico y ractacara, principalmente.

1.3.Sector minería

- La producción fiscalizada de petróleo crudo, en setiembre de 2025, registra un crecimiento de 94,2 por ciento interanual. El Lote 95 y Lote 8 fueron los únicos que reportan producción para dicho mes.

Cuadro N° 5  
LORETO: PRODUCCIÓN DE PETRÓLEO CRUDO 1/  
(Miles de barriles)

Hidrocarburos	Estructura Porcentual 2019 <sup>2/</sup>	Setiembre				Enero - Setiembre			
		2024	2025	Var. %	Contribución <sup>3/</sup>	2024	2025	Var. %	Contribución <sup>3/</sup>
Petróleo crudo	100,0	310	602	94,2	94,2	4 669	6 332	35,6	35,6
<b>SECTOR MINERÍA 2/</b>	<b>100,0</b>			<b>94,2</b>	<b>94,2</b>			<b>35,6</b>	<b>35,6</b>

<sup>1/</sup> Cifras preliminares.  
<sup>2/</sup> Estimado a precios de 2007.  
<sup>3/</sup> En base a la estructura porcentual de similar periodo de 2020.  
Fuente: Perúpetro S.A.  
Elaboración: BCRP, Sucursal Iquitos. Departamento de Estudios Económicos.

- En el periodo enero-setiembre, la producción fiscalizada de petróleo crudo acumula un incremento de 35,6 por ciento respecto a similar periodo del año anterior, debido a la mayor producción del lote 95 y a la reactivación del Lote 8.

Gráfico N° 1  
LORETO: PRODUCCIÓN DE PETRÓLEO CRUDO  
(Var. % respecto a similar periodo del año anterior)

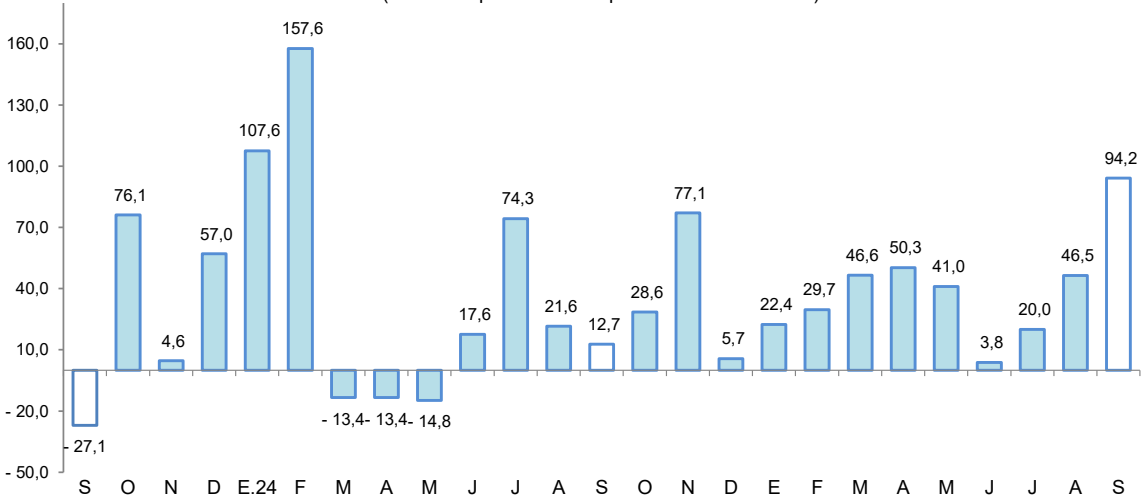

Fuente: Perúpetro S.A.  
Elaboración: BCRP, Sucursal Iquitos. Departamento de Estudios Económicos.

- Por el lado del precio internacional del petróleo (WTI), para setiembre 2025 se sitúa en US \$64, lo que representa un 9,2 por ciento menos que la cotización de setiembre del 2024.



**Gráfico N° 2**  
**PRECIO INTERNACIONAL DEL PETRÓLEO-WTI**  
 (US\$ por barril)

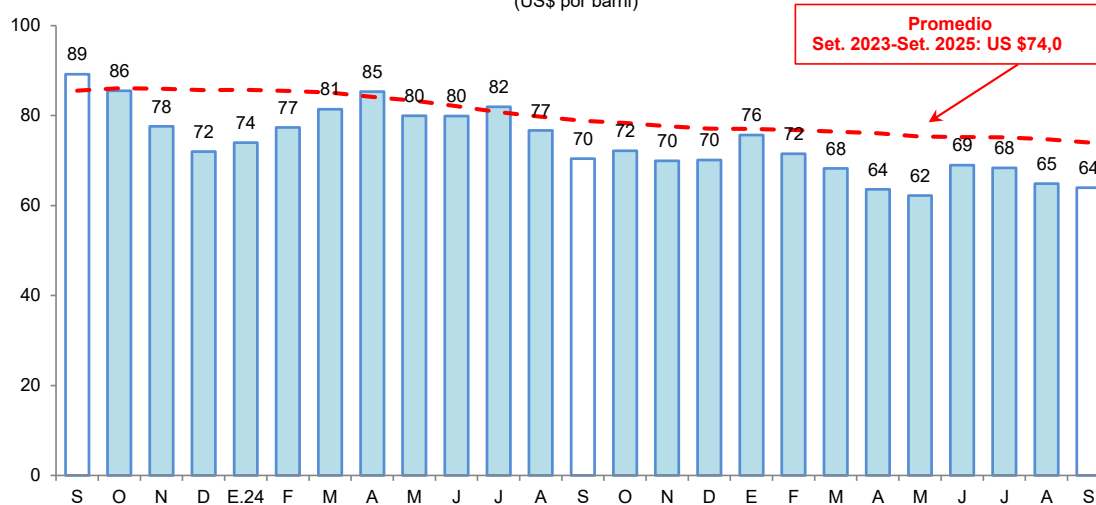

Fuente: Reuters.

Elaboración: BCRP, Sucursal Iquitos. Departamento de Estudios Económicos.

## 2. Otros indicadores sectoriales

### 2.1 Sector manufactura

- La manufactura se expandió en 10,0 por ciento interanual en setiembre, explicado por el desempeño favorable de la industria primaria (10,5 por ciento) y no primaria (9,5 por ciento). Consecuentemente, en el periodo enero-setiembre, la producción manufacturera registra un aumento de 17,2 por ciento con respecto al similar periodo del año anterior.

**Cuadro N° 6**  
**LORETO: ÍNDICE DE VOLUMEN FÍSICO MANUFACTURERO 1/**  
 (Var. % real respecto a similar periodo del año anterior)

Ramas de actividad	Estructura Porcentual 2017 <sup>2/</sup>	Setiembre		Enero - Setiembre	
		Var. %	Contribución <sup>3/</sup>	Var. %	Contribución <sup>3/</sup>
<b>MANUFACTURA PRIMARIA</b>	<b>64,8</b>	<b>10,5</b>	<b>4,9</b>	<b>19,6</b>	<b>9,9</b>
Refinación de petróleo	64,8	10,5	4,9	19,6	9,9
<b>MANUFACTURA NO PRIMARIA</b>	<b>35,2</b>	<b>9,5</b>	<b>5,1</b>	<b>14,8</b>	<b>7,4</b>
Conservas de palmito	0,1	-	-	-	-
Alimentos para animales	0,1	-	-	-	-
Productos de panadería	0,3	-5,0	0,0	7,2	0,0
Bebidas malteadas	0,0	-	-	-	-
Bebidas gaseosas	7,1	17,1	1,6	9,1	0,8
Madera aserrada	8,2	21,1	1,1	61,5	2,7
Triplay	5,5	18,8	1,0	16,9	1,2
Periódicos	0,1	2,0	0,0	0,6	0,0
Impresión	0,1	-1,2	0,0	46,3	0,0
Oxígeno industrial	0,1	108,3	0,0	26,1	0,0
Mallas metálicas	0,0	-	-	-	-
Motores para pozos	0,0	-	-	-	-
Motocicletas y motokar	13,5	4,1	1,3	9,0	2,6
<b>SECTOR MANUFACTURA</b>	<b>100,0</b>	<b>10,0</b>	<b>10,0</b>	<b>17,2</b>	<b>17,2</b>

1/ Cifras preliminares.

2/ Estimado a precios de 2007.

3/ En base a la estructura porcentual de similar periodo de 2020.

Fuente: DIREPRO y Empresas.

Elaboración: BCRP, Sucursal Iquitos. Departamento de Estudios Económicos.

- La industria primaria se expandió en 10,5 por ciento interanual en setiembre, explicado por la mayor producción de derivados de petróleo crudo; del mismo modo, durante el periodo enero-setiembre, acumuló un incremento de 19,6 por ciento interanual.
- La industria no primaria creció 9,5 por ciento en setiembre respecto a similar mes del año anterior, sustentado por la mayor producción de bebidas gaseosas, motocicletas, motokar y madera aserrada, principalmente. Por consiguiente, en el periodo enero-setiembre, acumula un crecimiento de 14,8 por ciento interanual.

Gráfico N° 3

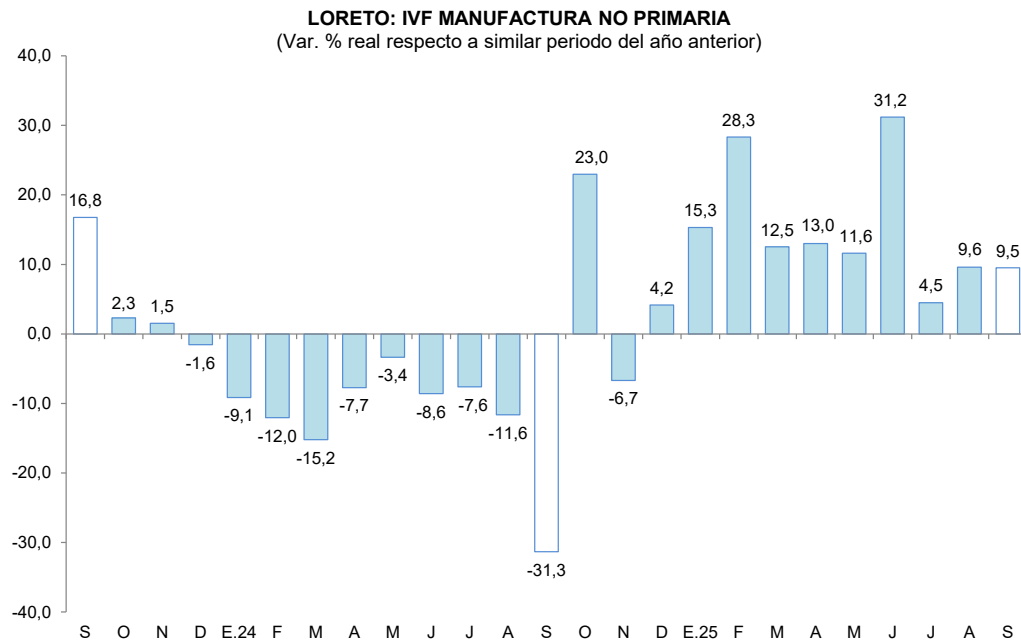

Fuente: DIREPRO y Empresas  
Elaboración: BCRP, Sucursal Iquitos. Departamento de Estudios Económicos.

## 2.2 Arribos de turistas a los establecimientos de hospedaje

- Según MINCETUR, en julio de 2025, el número de arribos de turistas a los establecimientos de hospedaje se incrementó en 20,7 por ciento con respecto a julio de 2024. El turismo interno creció en 22,1 por ciento; y el turismo receptivo aumentó en 18,7 por ciento.

Gráfico N° 4

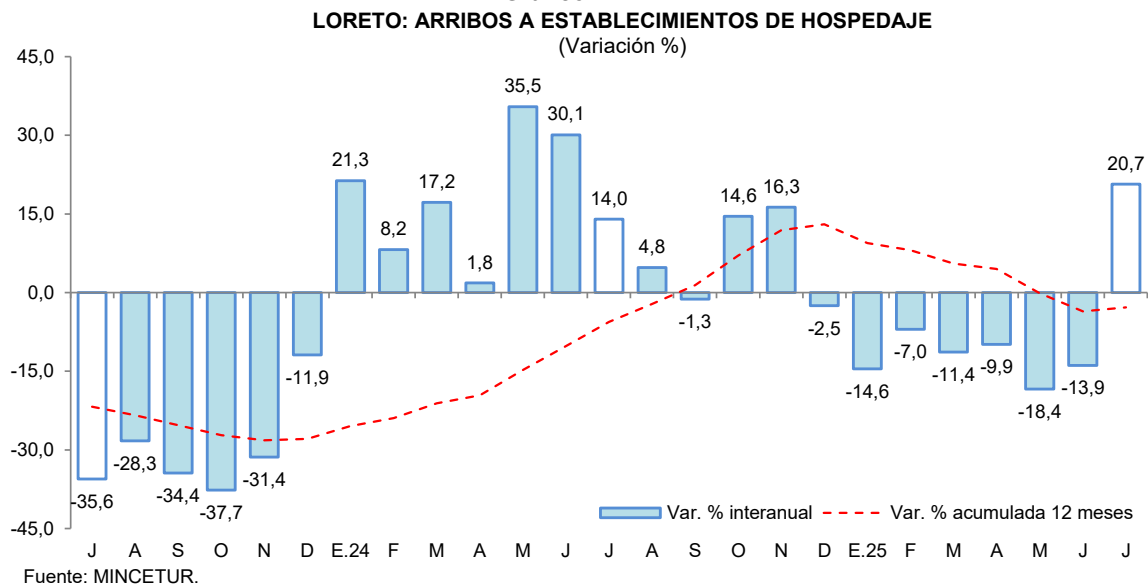

Fuente: MINCETUR.



- En el periodo enero-julio de 2025, el número de arribos de turistas a establecimientos de hospedaje acumuló una caída de 8,1 por ciento interanual, debido al menor flujo, tanto de turistas extranjeros como nacionales.

II. ASPECTOS LABORALES

1. Empleo

- El empleo privado formal en Loreto, según la planilla electrónica, registró un incremento de 1,7 por ciento interanual en julio de 2025, explicado por el mayor requerimiento de trabajadores en cinco de las siete ramas de actividad económica: minería (9,8 por ciento) y comercio (4,3 por ciento), principalmente.

Cuadro N° 7  
LORETO: TRABAJADORES ASALARIADOS PRIVADOS FORMALES  
(número de trabajadores)

Rama de Actividad	Julio			Dic.		Jul.
	2024	2025	Var. %	2024	2025	Var. %
Agrícola	3 376	3 372	-0,1	3 602	3 372	-6,4
Minería	234	257	9,8	240	257	7,1
Manufactura	2 552	2 608	2,2	2 645	2 608	-1,4
Construcción	4 024	3 285	-18,4	2 657	3 285	23,6
Comercio	10 120	10 559	4,3	9 993	10 559	5,7
Servicios	17 065	17 397	1,9	17 111	17 397	1,7
Otros	1 040	1 580	51,9	1 248	1 580	26,6
Total	38 411	39 058	1,7	37 496	39 058	4,2

Fuente: Planilla Electrónica - PLAME y T-Registro.

- En el comparativo con diciembre de 2024, el empleo privado formal en Loreto, según la planilla electrónica, registró un nivel mayor en 4,2 por ciento. Se registran mayores requerimientos de trabajadores en cinco de las siete ramas de actividad económica, en particular construcción (23,6 por ciento).

Gráfico N° 5  
LORETO: TRABAJADORES ASALARIADOS PRIVADOS FORMALES  
(Var. % respecto a similar periodo del año anterior)

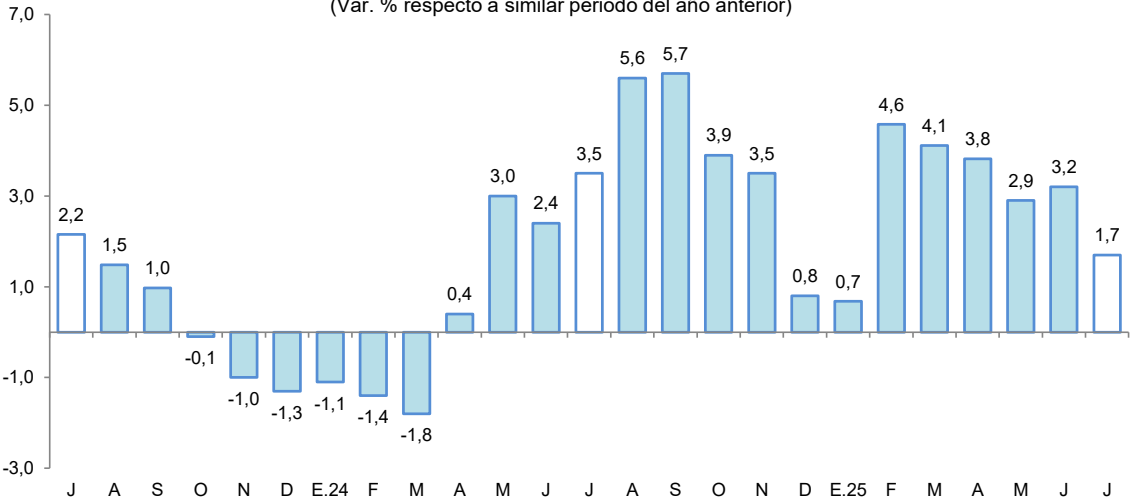

Fuente: MTPE - Planilla electrónica - PLAME - T-Registro.



### III. SECTOR EXTERNO

#### 1. Exportaciones

- Las exportaciones totalizaron US \$19,8 millones en el mes de setiembre, lo que representa una caída de 36,9 por ciento con respecto a similar mes del año anterior, por influencia de menores ventas de petróleo crudo y combustibles, principalmente. Del mismo modo, en el periodo enero-setiembre se acumuló una caída de 17,4 por ciento interanual, debido a menores ventas de petróleo crudo y sus derivados, principalmente.

**Cuadro N° 8**  
**LORETO: EXPORTACIONES POR GRUPO DE PRODUCTOS<sup>1/</sup>**  
(Valor FOB en millones de US\$)

TIPO	Estructura %	Setiembre			Enero-Setiembre		
	2023	2024	2025	Var. %	2024	2025	Var. %
<b>PRODUCTOS TRADICIONALES</b>	<b>97,2</b>	<b>30,8</b>	<b>19,4</b>	<b>- 37,0</b>	<b>252,9</b>	<b>208,6</b>	<b>- 17,5</b>
Agrícolas	0,0	0,0	0,1	-	0,0	0,1	-
Petróleo crudo y derivados	97,2	30,8	19,3	- 37,3	252,9	208,5	- 17,6
<b>PRODUCTOS NO TRADICIONALES</b>	<b>2,7</b>	<b>0,5</b>	<b>0,3</b>	<b>- 40,0</b>	<b>4,4</b>	<b>4,0</b>	<b>- 9,1</b>
Agropecuarios	0,1	0,0	0,0	-	0,0	0,0	-
Pesqueros	0,7	0,2	0,2	0,0	1,3	1,7	30,8
Animales vivos	0,8	0,2	0,1	- 50,0	1,7	1,3	- 23,5
Maderas y sus manufacturas	0,4	0,1	0,0	- 100,0	0,6	0,6	0,0
Resto	0,6	0,0	0,1	-	0,8	0,3	- 62,5
<b>OTRAS EXPORTACIONES<sup>2/</sup></b>	<b>0,1</b>	<b>0,0</b>	<b>0,0</b>	<b>-</b>	<b>0,2</b>	<b>0,2</b>	<b>0,0</b>
<b>TOTAL EXPORTACIONES</b>	<b>100,0</b>	<b>31,4</b>	<b>19,8</b>	<b>- 36,9</b>	<b>257,6</b>	<b>212,9</b>	<b>- 17,4</b>

1/ Cifras preliminares y depuradas a noviembre 2025.

2/ Incluye reparación de bienes de capital, equipo petrolero y partes para helicópteros.

Fuente: SUNAT

Elaboración: BCRP, Sucursal Iquitos. Departamento de Estudios Económicos.

- Las exportaciones de productos tradicionales, en setiembre, se contrajeron en 37,0 por ciento con respecto a similar mes del año anterior, explicado por las menores ventas de barriles de petróleo crudo y sus derivados, esencialmente. Con ello, en el periodo enero-setiembre, se registró un declive de 17,5 por ciento interanual.
- Las exportaciones de productos no tradicionales, en setiembre, registraron una contracción de 40,0 por ciento con respecto a similar periodo del año anterior, inducidas por las menores ventas de tortugas y triplay, principalmente. Asimismo, en el periodo enero-setiembre acumularon una contracción de 9,1 por ciento interanual, debido a las menores ventas de tortuga y pulpa: de camu camu, de aguaje y de cocona.
- En el mes de setiembre, los principales mercados de destino fueron: Brasil (94,3 por ciento), Colombia (3,5 por ciento), España (0,5 por ciento), Estados Unidos (0,5 por ciento) y Reino Unido (0,3 por ciento), principalmente. El primero adquirió barriles de petróleo crudo y de combustible; el segundo, barriles de combustible; el tercero, cacao en grano; el cuarto, monos, peces ornamentales y tortugas; y el quinto, aceite de palo de rosa y peces ornamentales.
- Asimismo, las exportaciones en setiembre se realizaron a través de las aduanas: Iquitos (98,0 por ciento), Aérea y Postal EX-IAAC (0,7 por ciento), Cusco (0,7 por ciento) y Marítima del Callao (0,6 por ciento). La primera registra mayores movimientos en barriles de petróleo crudo y de combustible; la segunda, aceite de palo de rosa, monos y peces ornamentales; la tercera, barriles de combustible; y la cuarta, cacao en grano.



## 2. Importaciones

- Las importaciones por la aduana de Iquitos en el mes de setiembre fueron US \$1,5 millones, cifra que representa un aumento de 60,8 por ciento con respecto a similar mes del año anterior, debido a mayores compras de bienes no duraderos. Específicamente, se han importado productos alimenticios elaborados (azúcar, aceite de soja y pescados congelados) por US \$1,5 millones provenientes de Brasil.
- En el periodo enero-setiembre, las importaciones acumulan US \$55,5 millones, lo que representa casi 8 veces el valor de lo importado en el mismo periodo del año anterior, sustentado por las mayores compras de bienes para la industria, principalmente.

## IV. CRÉDITO Y DEPÓSITOS

### 1. Crédito

- El crédito en Loreto al finalizar setiembre 2025 registró un incremento de 7,6 por ciento interanual y un saldo de S/ 3 258 millones, de los cuales, el 99,3 por ciento se encuentra colocado en moneda nacional. Respecto al mes previo se observa un aumento de 0,8 por ciento.
- Por tipo de institución financiera, el crédito en la Banca Múltiple, que cuenta con la participación del 57,7 por ciento del crédito total, registró un crecimiento de 10,5 por ciento interanual. Asimismo, Banco de la Nación (18,0 por ciento), Agrobanco (12,0 por ciento) y las Cajas Municipales (4,3 por ciento), registraron crecimiento. Por su lado, las Financieras (-49,3 por ciento) sufrieron caídas.

**Cuadro N° 9**  
**Loreto: Créditos 1/**  
(Millones de soles)

	Estructura % sep-25	Saldo en millones de soles con TCF 1/		Tasa de crecimiento (%)	
		ago-25	sep-25	Mes	12 Meses
<b>BN y Agrobanco</b>	<b>25,2</b>	<b>811</b>	<b>820</b>	<b>1,1</b>	<b>18,0</b>
Banco de la Nación	25,0	806	815	1,1	18,0
Agrobanco	0,2	5	5	-3,5	12,0
<b>Sin BN y Agrobanco</b>	<b>74,8</b>	<b>2 421</b>	<b>2 439</b>	<b>0,7</b>	<b>4,5</b>
Banca Múltiple	57,7	1 860	1 879	1,0	10,5
Financieras	2,9	94	94	0,5	-49,3
Cajas Municipales	14,3	467	466	-0,3	4,3
Cajas Rurales	0,0	0	0	-	-
Empresas de Crédito	0,0	0	0	-	-
<b>TOTAL</b>	<b>100,0</b>	<b>3 232</b>	<b>3 258</b>	<b>0,8</b>	<b>7,6</b>
MN	99,3	3 208	3 235	0,8	7,9
ME	0,7	24	23	-2,1	-22,1
Coef. de Dolarización (%)		0,7	0,7		

1/ Los saldos en moneda extranjera se valúan al tipo de cambio constante de diciembre de 2024 (S/ 3,77)

Fuente: SBS y AFP

Elaboración: BCRP - Sucursal Iquitos, Departamento de Estudios Económicos

- La ratio crédito/depósitos pasó de 1,67 en setiembre de 2024 a 1,81 en setiembre de 2025, es decir, se incrementó en 0,14 puntos porcentuales; además, una ratio mayor que la unidad indica que Loreto es un demandante neto de crédito.

**Gráfico N° 6**  
**LORETO: EVOLUCIÓN DEL CRÉDITO**  
(Var. % respecto a similar mes del año anterior)

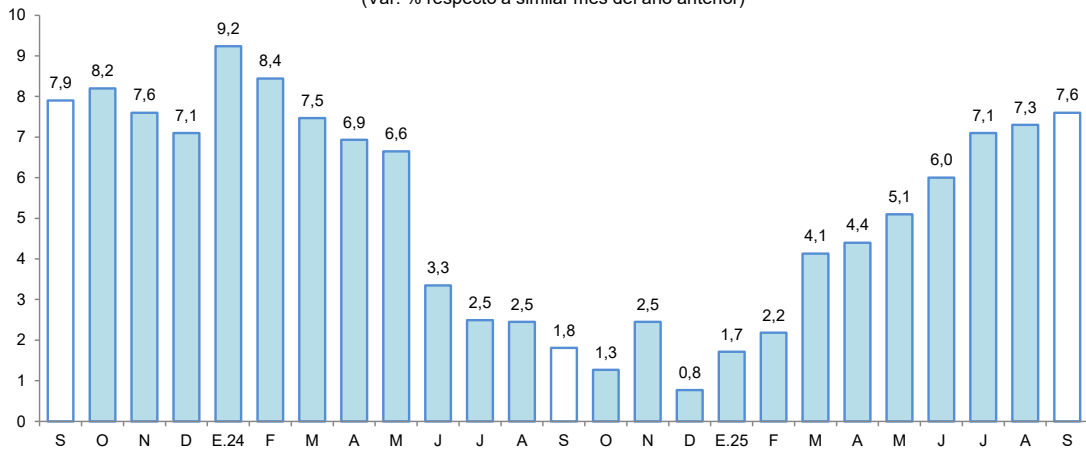

Fuente: SBS y AFP.

- Por tipo de moneda, el saldo en moneda nacional creció 7,9 por ciento interanual, representando el 99,3 por ciento del total; sin embargo, en moneda extranjera cayó en 22,1 por ciento. Con ello, la participación relativa del crédito en moneda nacional se incrementó en 0,3 puntos porcentuales con respecto a setiembre de 2024.

**Gráfico N° 7**  
**LORETO: EVOLUCIÓN DEL CRÉDITO POR TIPO DE MONEDA**  
(Var. % respecto a similar mes del año anterior)

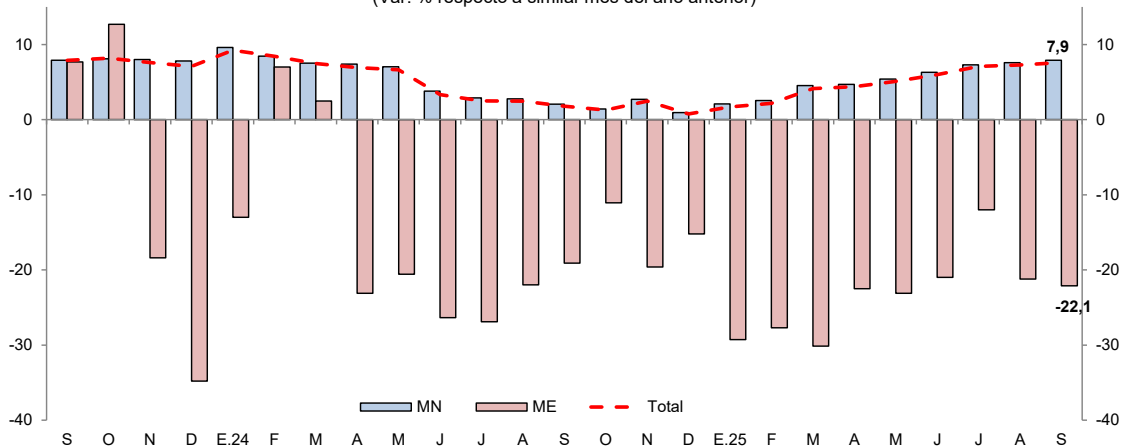

Fuente: SBS y AFP.

- Sin considerar al Banco de la Nación y Agrobanco, al término de setiembre 2025, el 52,1 por ciento de las colocaciones se dirigió al segmento empresarial; el 41,1 por ciento para el segmento de consumo; y el 6,8 por ciento restante al sector hipotecario.



**Cuadro N° 10****Loreto: Créditos por Tipo sin BN y Agrobanco**

(En porcentaje)

	Estructura % sep-25	Tasa de crecimiento (%) septiembre-2025	
		Mes	12 Meses
<b>Empresarial</b>	<b>52,1</b>	<b>0,6</b>	<b>4,1</b>
Corporativo	0,8	-0,8	-
Grandes Empresas	2,1	-3,3	-
Medianas Empresas	7,8	2,2	-
Pequeñas Empresas	36,7	0,9	-
Microempresas	4,6	-2,2	-
<b>Consumo</b>	<b>41,1</b>	<b>0,9</b>	<b>6,2</b>
<b>Hipotecario</b>	<b>6,8</b>	<b>1,0</b>	<b>-1,4</b>
<b>Total <sup>1/</sup></b>	<b>100,0</b>	<b>0,7</b>	<b>4,5</b>

1/ Sin Banco de la Nación y Agrobanco, evaluada con tipo de cambio fijo

Fuente: SBS - Carpeta de Información del Sistema Financiero

Elaboración: BCRP - Sucursal Iquitos, Departamento de Estudios Económicos

**Cuadro N° 11****Loreto: Créditos por Empresas**

(Millones de soles con TCF)

	Estructura % sep-25	Saldo en millones de soles con TCF		Tasa de crecimiento (%)	
		ago-25	sep-25	Mes	12 Meses
<b>Agrobanco.</b>	<b>0,2</b>	<b>5</b>	<b>5</b>	<b>-3,5</b>	<b>12,0</b>
Agrobanco	0,2	5	5	-3,5	12,0
<b>Banco de la Nación.</b>	<b>25,0</b>	<b>806</b>	<b>815</b>	<b>1,1</b>	<b>18,0</b>
Banco de la Nación	25,0	806	815	1,1	18,0
<b>Banca Múltiple</b>	<b>57,7</b>	<b>1 860</b>	<b>1 879</b>	<b>1,0</b>	<b>10,5</b>
Banco BBVA	19,3	614	628	2,2	6,3
Banco BCP	12,7	413	414	0,2	-4,4
Banco Interbank	8,1	260	262	0,9	4,3
Banco Scotiabank	8,2	265	269	1,4	9,7
Banco Mibanco	2,1	70	69	-0,7	8,3
Banco Pichincha	1,0	33	32	-4,5	-22,6
Banco Compartamos	1,7	55	55	0,2	-
Banco de Comercio	1,2	39	39	-1,2	-8,8
Banco Alfin	0,6	19	20	0,7	2,8
Banco Falabella	0,4	12	12	0,6	36,1
Banco Banbif	0,3	11	11	6,8	218,1
Banco Ripley	0,1	5	5	4,4	302,8
Banco Santander Consum	1,9	63	63	-0,5	-
<b>Cajas Municipales</b>	<b>14,3</b>	<b>467</b>	<b>466</b>	<b>-0,3</b>	<b>4,3</b>
CMAC Piura	5,0	163	162	-0,9	3,2
CMAC Maynas	4,5	149	148	-1,0	-5,9
CMAC Huancayo	1,8	57	58	1,1	9,6
CMAC Arequipa	1,4	47	46	-0,2	27,8
CMAC Trujillo	0,8	25	25	0,7	-5,8
CMAC Cusco	0,3	10	11	5,7	99,6
CMAC Paíta	0,3	9	9	-0,8	14,8
CMCP Lima	0,2	6	7	5,6	80,5
<b>Financieras</b>	<b>2,9</b>	<b>94</b>	<b>94</b>	<b>0,5</b>	<b>-49,3</b>
Financiera Santander C.	0,0	0	0	-	-
Financiera Efectiva	1,8	60	59	-0,7	4,0
Financiera Confianza	1,1	34	35	2,5	114,5
Financiera Compartamos	0,0	0	0	-	-100,0
Financiera Crediscotia	0,0	0	0	-	-100,0
<b>Empresas de Crédito</b>	<b>0,0</b>	<b>0</b>	<b>0</b>	<b>-</b>	<b>-</b>
EC Inversiones La Cruz	0,0	0	0	-	-
<b>Total general</b>	<b>100,0</b>	<b>3 232</b>	<b>3 258</b>	<b>0,8</b>	<b>7,6</b>

1/ Los saldos en moneda extranjera se valúan al tipo de cambio constante de diciembre de 2024 (S/3,77)

Fuente: SBS y AFP

Elaboración: BCRP - Sucursal Iquitos, Departamento de Estudios Económicos



- La morosidad en Loreto alcanzó el 8,1 por ciento al término de setiembre 2025, menor en 0,3 puntos porcentuales al registro de setiembre 2024.

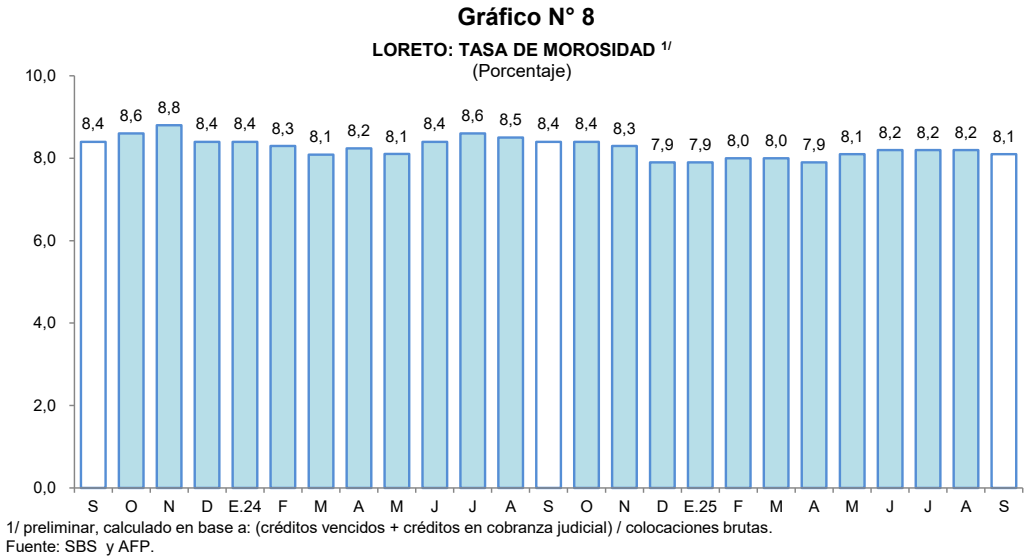

## 2. Depósitos

- En setiembre, los depósitos en Loreto alcanzaron los S/ 1 802 millones, lo que representa una caída interanual del 0,6 por ciento. Esta disminución se explica principalmente por la reducción de los depósitos en las Financieras (-48,3 por ciento), en los depósitos de las Cajas Municipales (-8,5 por ciento) y de los depósitos en el Banco de la Nación (-5,5 por ciento). Sin embargo, los depósitos de la Banca Múltiple crecieron un 3,3 por ciento.
- Por tipo de captación, los depósitos a plazo retrocedieron en 12,1 por ciento y los depósitos a la vista cayeron en 2,4 por ciento. En cambio, los depósitos de ahorro registraron un incremento del 6,6 por ciento.

**Cuadro N° 12**  
**Loreto: Depósitos 1/**  
(Millones de soles)

	Estructura % sep-25	Saldo en millones de soles con TCF <sup>1/</sup>		Tasa de crecimiento (%)	
		ago-25	sep-25	Mes	12 Meses
<b>Banco de la Nación</b>	<b>18,9</b>	<b>338</b>	<b>341</b>	<b>1,1</b>	<b>-5,5</b>
Banco de la Nación	18,9	338	341	1,1	-5,5
<b>Sin BN y Agrobanco</b>	<b>81,1</b>	<b>1 498</b>	<b>1 461</b>	<b>-2,5</b>	<b>0,6</b>
Banca Múltiple	66,9	1 245	1 205	-3,2	3,3
Financieras	0,4	7	7	0,6	-48,3
Cajas Municipales	13,8	246	248	0,9	-8,5
Cajas Rurales	0,0	0	0	-	-
<b>TOTAL</b>	<b>100,0</b>	<b>1 836</b>	<b>1 802</b>	<b>-1,8</b>	<b>-0,6</b>
Vista	23,7	438	427	-2,5	-2,4
Ahorro	52,4	965	944	-2,2	6,6
A plazo	23,9	433	431	-0,4	-12,1
MN	85,1	1 558	1 534	-1,5	1,3
ME	14,9	278	268	-3,6	-10,6
Coef. de Dolarización (%)		15,2	14,9		

<sup>1/</sup> Los saldos en moneda extranjera se valúan al tipo de cambio constante de diciembre de 2024 (S/ 3,77)

Fuente: SBS y AFP

Elaboración: BCRP - Sucursal Iquitos, Departamento de Estudios Económicos



- En cuanto al tipo de moneda, los depósitos en soles crecieron en 1,3 por ciento, capturando un 85,1 por ciento del total de los depósitos; sin embargo, los depósitos en moneda extranjera, que concentraron el 14,9 por ciento restante, se redujeron en 10,6 por ciento.

**Gráfico N° 9**

**LORETO: EVOLUCIÓN DE LOS DEPÓSITOS**  
(Var. % respecto a similar mes del año anterior)

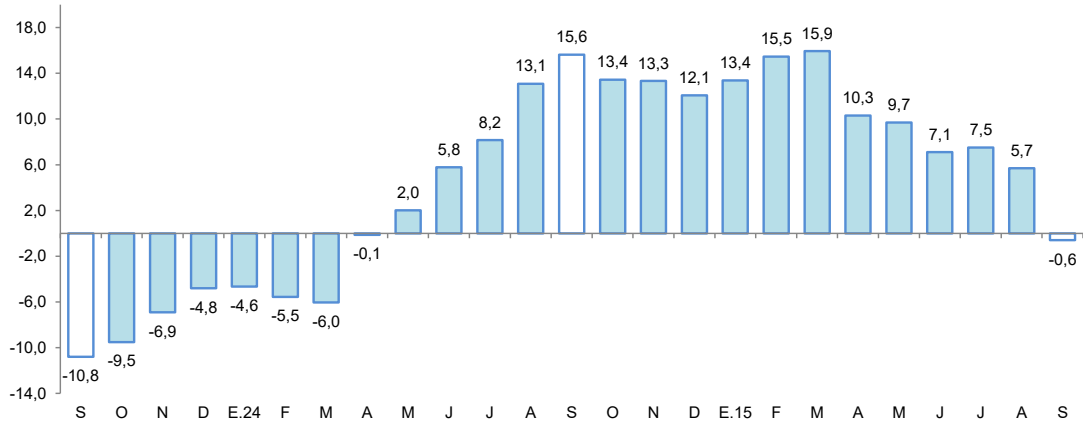

Fuente: SBS y AFP.

- El coeficiente de dolarización de los depósitos alcanzó el 14,9 por ciento, menor en 1,7 puntos porcentuales al registrado en setiembre de 2024.

**Gráfico N° 10**

**LORETO: EVOLUCIÓN DE LOS DEPÓSITOS POR TIPO DE MONEDA**  
(Var. % respecto a similar mes del año anterior)

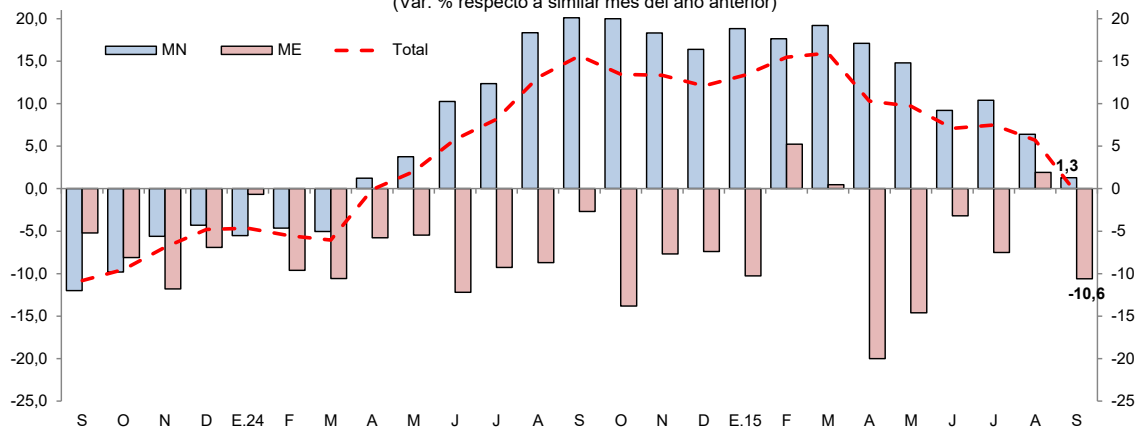

Fuente: SBS y AFP.

## V. EJECUCIÓN DEL PRESUPUESTO DE GASTOS DEL GOBIERNO GENERAL

### 1. Gasto corriente no financiero

- El gasto corriente no financiero se elevó 9,5 por ciento interanual en setiembre, atribuido al mayor monto devengado en los tres niveles de gobierno. Así, el Gobierno Nacional lo incrementó en 24,0 por ciento, sustentado en mayores desembolsos por otros gastos corrientes, pagos al personal y obligaciones sociales; los Gobiernos Locales lo aumentaron en 6,3 por ciento, respaldado por mayores montos devengados en la adquisición de bienes, contratación de servicios y remuneraciones; y el Gobierno Regional lo elevó en 3,2 por ciento, debido a mayores erogaciones en remuneraciones, adquisición de bienes y contratación de servicios.

- Entre enero y setiembre, el gasto corriente no financiero aumentó 5,9 por ciento interanual, impulsado por el mayor dinamismo del gasto de los Gobiernos Locales, del Gobierno Nacional y del Gobierno Regional, cuyos desembolsos se expandieron en 9,9 por ciento, 7,0 por ciento y 4,3 por ciento, respectivamente.

**Cuadro N° 13**  
**LORETO: GASTO CORRIENTE NO FINANCIERO<sup>1/</sup>**  
(Millones de soles)

	Setiembre			Enero - Setiembre		
	2024	2025	Var. % real	2024	2025	Var. % real
Gobierno nacional	100,1	125,8	24,0	937,8	1 019,3	7,0
Gobierno regional	203,0	212,4	3,2	1 878,6	1 990,7	4,3
Gobiernos locales	49,6	53,5	6,3	447,8	499,4	9,9
<b>Total</b>	<b>352,8</b>	<b>391,7</b>	<b>9,5</b>	<b>3 264,2</b>	<b>3 509,5</b>	<b>5,9</b>

1/ Información actualizada al 1 de Octubre de 2025.

Fuente: MEF.

Elaboración: BCRP. Sucursal Iquitos.

## 2. Inversión pública

- La inversión pública se redujo en 5,4 por ciento interanual en setiembre, reflejando el menor ritmo de ejecución en dos de los tres niveles de gobierno. Así, en el Gobierno Nacional descendió 13,0 por ciento, debido a la ralentización de obras en los sectores de justicia, educación y agropecuario; y en el Gobierno Regional cayó 10,0 por ciento, ante la menor ejecución de proyectos en los sectores de educación, transporte y saneamiento. En contraste, en los Gobiernos Locales aumentó en 4,7 por ciento, impulsado por mayores inversiones en los sectores de ambiente, salud y agropecuario.
- En el periodo enero-setiembre, la inversión pública se incrementó en 1,5 por ciento interanual, explicado por la mayor ejecución de obras en los Gobiernos Locales, cuya inversión aumentó en 29,9 por ciento.
- En el acumulado al mes de setiembre, la inversión ejecutada representó el 62,2 por ciento del presupuesto institucional modificado (PIM): el Gobierno Regional alcanzó el 71,9 por ciento; los Gobiernos Locales ejecutaron el 55,7 por ciento; y el Gobierno Nacional avanzó con el 51,3 por ciento.

**Cuadro N° 14**  
**LORETO: INVERSIÓN PÚBLICA<sup>1/ 2/</sup>**  
(Millones de soles)

	Setiembre			Enero - Setiembre		
	2024	2025	Var. % real	2024	2025	Var. % real
Gobierno nacional	35,6	31,4	-13,0	213,7	188,9	-13,0
Gobierno regional	60,3	55,0	-10,0	817,7	757,9	-8,6
Gobiernos locales	53,7	57,0	4,7	401,1	528,7	29,9
<b>Total</b>	<b>149,6</b>	<b>143,4</b>	<b>-5,4</b>	<b>1 432,5</b>	<b>1 475,5</b>	<b>1,5</b>

1/ Información actualizada al 1 de Octubre de 2025.

2/ Comprende la adquisición de activos no financieros.

Fuente: MEF.

Elaboración: BCRP. Sucursal Iquitos.



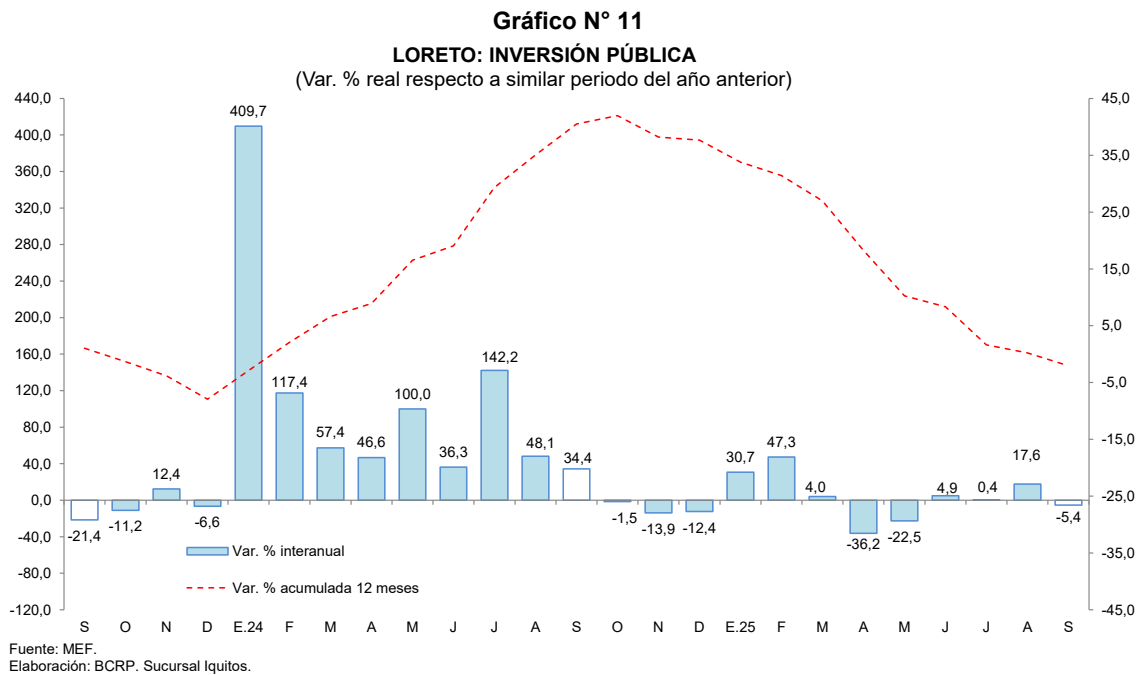

Los proyectos con mayor monto mensual devengado, por nivel de gobierno, son los siguientes:

- El **Gobierno Nacional** destinó S/ 7,3 millones al mejoramiento de la carretera Quistococha-Zungarococha-Llanchama, en el distrito de San Juan Bautista; S/ 4,3 millones al mejoramiento de caminos vecinales en el distrito de Pampa Hermosa; S/ 2,3 millones a la ampliación del sistema de electrificación rural en las provincias de Datem del Marañón y Loreto; S/ 2,2 millones a la instalación del servicio de agua potable y saneamiento en el centro poblado Cruz del Sur, en el distrito de San Juan Bautista; S/ 1,3 millones a la instalación de sistemas de electrificación rural en las cuencas de los ríos Morona, Pastaza, Corrientes y Tigre, que comprenden los distritos de Andoas, Morona, Tigre y Trompeteros; entre otros proyectos.
- El **Gobierno Regional** destinó S/ 7,1 millones al mejoramiento de los servicios de salud en el establecimiento I-4 Caballococha, en el distrito de Ramón Castilla; S/ 3,4 millones a la construcción y equipamiento del nuevo Hospital de Iquitos César Garayar García, en la provincia de Maynas; S/ 2,9 millones a la mejora de la transitabilidad en diversas calles y anexos del distrito de Iquitos; S/ 2,1 millones al mejoramiento urbano de los asentamientos humanos San Antonio Terminal, Santa Rita de Cascia, Magdalena del Mar, Villa Esperanza y Urbanización Popular de la Amistad, en el distrito de San Juan Bautista; S/ 1,6 millones al mejoramiento de la vía que conecta la ciudad de Nauta y el A.H. Loreto, en el distrito de Nauta; entre otros proyectos.
- Los **Gobiernos Locales** destinaron S/ 5,5 millones al mejoramiento del sistema de agua potable y alcantarillado sanitario de la ciudad de Yurimaguas; S/ 3,5 millones al mejoramiento del servicio educativo de nivel primario en la I.E. 60644 Víctor Raúl Haya de la Torre, en el distrito de Requena; S/ 2,9 millones a la adquisición de vehículos y equipos municipales, en el distrito de San Juan Bautista; S/ 1,6 millones al mejoramiento urbano del asentamiento humano Pacaya Samiria, en el distrito de San Juan Bautista; S/ 1,4 millones al mejoramiento del servicio educativo de nivel primario en el sector Bajo Chapuri, en el distrito de Pastaza; entre otros proyectos.

## **ANEXOS**

# BANCO CENTRAL DE RESERVA DEL PERÚ – SUCURSAL IQUITOS

Anexo N° 01

## LORETO: PRODUCCIÓN AGROPECUARIA <sup>1/</sup>

(T.M.)

	2024				Total	2025									
	sep.	oct.	nov.	dic.	Ene.-Dic.	ene.	feb.	mar.	abr.	may.	jun.	jul.	ago.	sep.	
<b>TOTAL AGRÍCOLA</b>	<b>167 654</b>	<b>190 650</b>	<b>191 832</b>	<b>204 160</b>	<b>1 729 850</b>	<b>150 528</b>	<b>140 754</b>	<b>123 139</b>	<b>104 764</b>	<b>90 406</b>	<b>89 138</b>	<b>91 139</b>	<b>108 824</b>	<b>165 255</b>	<b>TOTAL AGRÍCOLA</b>
Arroz cáscara	19 501	26 418	14 716	17 689	107 804	7 927	4 418	3 030	993	294	846	1 864	5 497	19 378	Arroz cáscara
Frijol grano seco	2 138	1 290	507	33	5 201	0	0	0	0	0	0	0	1 195	2 030	Frijol grano seco
Frijol caupi	2 133	3 368	1 148	117	6 877	0	0	0	0	0	0	0	92	2 172	Frijol caupi
Plátano	24 650	24 697	25 258	26 296	283 414	23 656	24 585	22 891	22 075	22 164	22 998	22 593	23 211	24 787	Plátano
Yuca	45 569	49 877	61 298	64 897	525 927	47 659	45 688	36 661	27 036	17 579	19 079	18 682	24 110	42 323	Yuca
Maíz choclo	2 401	3 878	3 201	2 933	17 042	1 457	856	439	55	133	30	21	503	2 163	Maíz choclo
Limón	898	524	601	779	11 444	1 158	1 135	1 182	1 176	1 120	1 050	976	926	904	Limón
Naranja	284	211	428	476	3 587	312	327	318	240	233	268	247	254	288	Naranja
Papaya	1 507	1 445	1 454	2 301	17 662	1 416	1 460	1 425	1 265	1 315	1 414	1 441	1 519	1 524	Papaya
Tomate	312	666	268	157	1 616	33	26	27	7	20	18	20	36	276	Tomate
Piña	1 993	2 104	2 955	4 453	18 952	2 322	1 380	949	550	375	366	432	1 160	2 023	Piña
Cacao	268	305	288	487	1 960	67	101	68	36	67	20	32	260	162	Cacao
Caña de azúcar	14 716	11 206	13 921	14 068	167 782	16 484	16 073	14 434	12 396	13 023	13 631	14 591	13 980	15 076	Caña de azúcar
Maíz amarillo duro	14 188	19 776	23 807	23 877	107 756	9 003	3 836	1 590	548	81	97	293	5 462	14 454	Maíz amarillo duro
Palma aceitera	14 556	15 272	15 098	15 662	187 034	16 070	14 275	14 721	16 959	16 989	14 574	15 191	15 511	14 588	Palma aceitera
Camu camu	489	1 066	1 592	2 164	13 553	1 852	2 580	2 563	1 045	206	0	0	0	493	Camu camu
Otros agrícolas	5 320	10 077	4 575	1 775	30 825	1 077	1 121	1 047	1 005	877	950	1 058	987	5 597	Otros agrícolas
Cocona	456	388	475	635	5 408	446	506	469	412	359	405	452	423	453	Cocona
Pepino	187	281	241	165	1 538	90	78	92	98	58	57	89	113	166	Pepino
Pijuayo palmito	138	170	171	173	1 446	108	104	80	82	86	96	121	121	141	Pijuayo palmito
Sacha inchi	22	12	30	160	399	27	32	19	19	17	20	19	19	22	Sacha inchi
Sandía	3 955	7 815	2 880	181	15 746	0	0	0	0	0	0	0	0	4 260	Sandía
Toronja	225	178	217	294	3 595	354	357	351	357	325	359	320	241	228	Toronja
Zapallo	337	1 233	561	167	2 693	52	44	36	37	32	13	57	70	327	Zapallo
Resto agrícola	16 732	18 470	20 717	25 996	221 414	20 035	22 893	21 794	19 378	15 930	13 797	13 698	14 121	17 017	Resto agrícola
<b>TOTAL PECUARIO <sup>2/</sup></b>	<b>3 592</b>	<b>3 519</b>	<b>3 588</b>	<b>4 521</b>	<b>42 021</b>	<b>3 426</b>	<b>2 987</b>	<b>3 495</b>	<b>3 397</b>	<b>3 212</b>	<b>3 398</b>	<b>3 607</b>	<b>3 556</b>	<b>3 579</b>	<b>TOTAL PECUARIO <sup>2/</sup></b>
Carne de ave	2 635	2 501	2 586	3 486	30 467	2 462	2 053	2 428	2 474	2 279	2 497	2 726	2 650	2 679	Carne de ave
Carne de porcino	192	222	201	230	2 464	204	188	199	187	180	179	170	160	157	Carne de porcino
Carne de vacuno	256	283	298	290	3 158	242	235	367	253	261	257	241	252	246	Carne de vacuno
Carne de ovino	8	9	7	10	90	7	8	7	8	7	7	7	8	8	Carne de ovino
Carne de caprino	0	0	0	0	1	0	0	0	0	0	0	0	0	0	Carne de caprino
Leche	115	108	111	113	1 315	113	101	113	117	118	118	114	114	109	Leche
Huevos	385	395	385	391	4 526	399	401	380	358	367	341	349	372	381	Huevos

1/ Cifras preliminares.

2/ Peso neto.

Fuente: Gerencia Regional de Desarrollo Agrario y Riego - GOREL.

Elaboración: BCRP - Sucursal Iquitos.



Anexo N° 02

LORETO: PRODUCCIÓN PESQUERA  
(T.M.)

	2024				Total	2025									
	sep.	oct.	nov.	dic.	Ene.-Dic.	ene.	feb.	mar.	abr.	may.	jun.	jul.	ago.	sep.	
<b>Desembarque total <sup>1/</sup></b>	<b>268</b>	<b>184</b>	<b>228</b>	<b>166</b>	<b>3 147</b>	<b>806</b>	<b>534</b>	<b>490</b>	<b>510</b>	<b>568</b>	<b>221</b>	<b>348</b>	<b>465</b>	<b>n.d.</b>	<b>Desembarque total <sup>1/</sup></b>
Fresco	200	165	207	118	2 836	670	481	356	353	439	140	256	371	n.d.	Fresco
Salpreso	6	2	7	18	67	14	4	3	10	6	2	20	26	n.d.	Salpreso
Seco-salado	62	17	14	30	243	122	49	131	148	123	78	71	67	n.d.	Seco-salado
<b>Desembarque total <sup>2/</sup></b>	<b>268</b>	<b>184</b>	<b>228</b>	<b>166</b>	<b>3 147</b>	<b>806</b>	<b>534</b>	<b>490</b>	<b>510</b>	<b>568</b>	<b>221</b>	<b>348</b>	<b>465</b>	<b>n.d.</b>	<b>Desembarque total <sup>2/</sup></b>
Boquichico	107	61	94	76	960	170	117	109	168	221	53	87	126	n.d.	Boquichico
Carachama	4	3	2	1	82	10	15	4	6	7	6	7	7	n.d.	Carachama
Chambira	0	0	0	0	12	2	1	2	1	2	1	3	4	n.d.	Chambira
Corvina	1	2	1	1	23	6	6	4	3	4	3	4	5	n.d.	Corvina
Doncella	2	2	1	2	73	7	8	10	9	8	1	4	6	n.d.	Doncella
Dorado	0	0	0	0	4	0	2	3	1	1	0	1	1	n.d.	Dorado
Fasaco	1	2	1	0	63	14	12	5	6	7	2	7	9	n.d.	Fasaco
Gamitana	1	2	2	2	32	22	37	6	6	5	2	3	3	n.d.	Gamitana
Lisa	3	1	1	0	57	9	11	12	23	27	9	17	14	n.d.	Lisa
Llambina	2	5	5	0	347	164	84	55	14	9	1	8	9	n.d.	Llambina
Maparate	6	7	1	0	59	17	12	11	45	13	10	14	17	n.d.	Maparate
Paco	2	2	1	0	22	4	2	5	2	9	3	5	9	n.d.	Paco
Paiche	28	2	5	10	118	37	7	85	65	60	50	54	66	n.d.	Paiche
Palometa	14	30	26	23	261	42	19	26	15	23	16	14	26	n.d.	Palometa
Ractacara	2	5	10	1	213	78	71	38	13	8	1	7	10	n.d.	Ractacara
Sabalo	0	0	0	0	7	2	2	1	20	18	3	7	10	n.d.	Sabalo
Sardina	8	1	1	1	101	7	8	2	4	6	6	15	38	n.d.	Sardina
Tucunaré	3	3	2	1	23	4	1	1	2	2	0	1	3	n.d.	Tucunaré
Yaraqui	0	0	0	1	28	55	30	32	21	23	1	8	7	n.d.	Yaraqui
Yulilla	0	1	0	0	23	13	13	9	1	1	0	0	0	n.d.	Yulilla
Zúngaro	52	0	48	6	160	19	13	13	45	75	33	56	40	n.d.	Zúngaro
Otras	33	55	26	40	480	123	64	54	39	41	19	29	55	n.d.	Otras
<b>Peces ornamentales <sup>3/</sup></b>	<b>552</b>	<b>716</b>	<b>924</b>	<b>491</b>	<b>6 433</b>	<b>182</b>	<b>311</b>	<b>158</b>	<b>194</b>	<b>591</b>	<b>768</b>	<b>958</b>	<b>476</b>	<b>n.d.</b>	<b>Peces ornamentales <sup>3/</sup></b>
Mercado interno	161	343	432	116	1 914	18	10	10	36	68	158	535	63	n.d.	Mercado interno
Mercado externo	391	373	492	375	4 519	164	301	148	158	523	611	424	414	n.d.	Mercado externo
Stock reman. y/o mort.	0	0	0	0	0	0	0	0	0	0	0	0	0	n.d.	Stock reman. y/o mort.

1/ Por estado de conservación.

2/ Por tipo de especie.

3/ Miles de unidades.

Fuente: Dirección Regional de la Producción de Loreto - GOREL.

Elaboración: BCRP - Sucursal Iquitos.



## Anexo N° 03

LORETO: PRODUCCIÓN DE MADERA ROLLIZA <sup>1/</sup>  
(m<sup>3</sup>)

	2024				Total	2025										
	sep.	oct.	nov.	dic.	Ene.-Dic.	ene.	feb.	mar.	abr.	may.	jun.	jul.	ago.	sep.		
Especies de madera															Especies de madera	
Ana caspi	79	560	241	756	2 961	1 061	3 296	229	75	8	512	79	605	562	Ana caspi	
Andiroba	0	0	0	0	0	0	3	16	31	11	0	0	0	0	Andiroba	
Azúcar huayo	115	12	165	25	465	355	94	45	18	2	61	144	94	40	Azúcar huayo	
Caoba	0	0	0	0	0	0	0	0	0	0	0	0	0	0	Caoba	
Capinuri	1 077	4 760	5 904	8 439	39 001	11 674	6 583	4 399	2 781	5 615	4 794	2 356	6 110	5 842	Capinuri	
Capirona	1 440	3 286	3 627	4 915	41 564	4 256	3 122	4 272	4 214	1 949	1 073	2 184	676	1 356	Capirona	
Catahua	358	4 277	1 150	1 713	26 399	1 427	2 470	4 520	596	2 942	653	444	3 608	2 246	Catahua	
Cedro	0	0	0	0	267	31	0	0	0	26	0	0	6	0	Cedro	
Chingonga	15	18	8	0	73	42	0	0	0	0	9	0	0	67	Chingonga	
Copaiba	3 884	8 840	4 271	1 656	32 962	2 869	1 661	1 855	780	512	3 218	4 394	9 674	3 826	Copaiba	
Cumala	191	1 889	616	2 808	14 969	8 233	6 245	1 105	617	728	3 048	1 078	1 612	4 351	Cumala	
Estoraque	135	1 135	508	236	4 505	1 191	1 247	46	44	400	7	3	237	439	Estoraque	
Huayruro	952	1 484	2 266	598	7 624	824	525	166	1 562	200	160	425	1 980	1 268	Huayruro	
Lagarto caspi	0	0	53	13	2 031	7	56	305	307	79	0	0	26	11	Lagarto caspi	
Loro micuna	0	91	47	8	146	0	0	0	0	0	0	0	0	0	Loro micuna	
Lupuna	2 568	5 874	4 739	738	31 510	3 330	6 221	1 309	1 105	225	363	2 685	3 888	3 937	Lupuna	
Mari mari	50	34	267	51	532	101	110	119	144	4	18	1 325	127	494	Mari mari	
Marupa	153	1 543	1 385	770	4 817	213	64	92	48	113	92	199	375	452	Marupa	
Moena	136	192	58	261	1 858	42	280	287	277	51	89	112	157	191	Moena	
Pali sangre	296	35	334	584	2 387	22	145	14	56	69	20	25	176	41	Pali sangre	
Papelillo	0	3	36	0	262	71	53	0	20	121	5	0	0	31	Papelillo	
Pashaco	568	3 324	1 195	416	11 165	505	466	466	702	157	371	33	511	1 494	Pashaco	
Quinilla	462	2 161	890	2 745	11 910	243	1 454	948	257	505	1 244	0	2 367	1 568	Quinilla	
Tornillo	1 431	1 516	1 725	3 081	13 183	2 329	979	604	1 701	674	1 646	446	971	1 404	Tornillo	
Violeta	0	0	0	0	27	12	135	0	0	0	0	0	0	0	Violeta	
Otros	16 003	24 550	21 168	12 013	181 285	20 360	19 514	10 196	7 352	14 331	10 047	17 522	32 229	29 305	Otros	
TOTAL	29 914	65 584	50 656	41 826	431 903	59 198	54 723	30 993	22 687	28 720	27 429	33 455	65 428	58 925	TOTAL	

1/ Cifras preliminares.

Fuente: Unidad Funcional de Gestión de la Información Forestal y de Fauna Silvestre, Catastro y Monitoreo Satelital. Gerencia Regional de Desarrollo Forestal y Fauna Silvestre - GOREL.

Elaboración: BCRP - Sucursal Iquitos.

Anexo N° 04

LORETO: PRODUCCIÓN DE MADERA ASERRADA <sup>1/</sup>  
(m<sup>3</sup>)

	2024				Total	2025										
	sep.	oct.	nov.	dic.	Ene.-Dic.	ene.	feb.	mar.	abr.	may.	jun.	jul.	ago.	sep.		
Especies de madera															Especies de madera	
Almendra	0	3	0	33	44	13	0	47	2	22	69	65	0	0	Almendra	
Andiroba	10	2	0	0	182	0	0	0	0	0	0	0	0	0	Andiroba	
Caoba	0	0	0	0	0	0	0	0	0	0	0	0	0	0	Caoba	
Capirona	334	270	285	276	3 132	267	386	133	720	315	215	221	195	182	Capirona	
Catahua	0	0	0	9	39	31	80	18	38	8	1	0	33	0	Catahua	
Cedro	40	11	0	0	101	80	24	0	0	0	47	0	0	0	Cedro	
Chingonga	10	0	0	0	34	20	2	23	0	0	12	8	15	7	Chingonga	
Copaiba	0	0	56	7	63	116	0	26	70	76	26	85	72	1	Copaiba	
Cumala	415	5	66	138	2 628	734	1 033	775	205	478	911	1 006	809	921	Cumala	
Estoraque	0	0	0	0	0	0	0	0	0	0	0	0	0	0	Estoraque	
Huayruro	30	4	6	128	459	144	87	237	116	108	73	224	147	201	Huayruro	
Lagarto caspi	0	0	0	0	6	0	0	0	0	0	0	0	0	15	Lagarto caspi	
Lupuna	0	31	44	187	419	75	116	183	127	62	212	352	798	582	Lupuna	
Mari mari	16	14	0	5	112	0	2	30	28	17	30	9	0	3	Mari mari	
Marupa	50	0	13	28	199	62	0	32	6	16	17	48	75	40	Marupa	
Moena	29	6	64	50	266	60	32	91	71	44	50	122	31	59	Moena	
Pashaco	7	4	6	43	312	32	126	336	21	45	140	186	244	97	Pashaco	
Tornillo	252	389	515	1 524	8 818	1 676	1 881	482	1 922	923	4 885	1 671	1 710	1 079	Tornillo	
Violeta	0	0	0	0	15	0	0	0	0	0	0	0	0	2	Violeta	
Otros	1 997	1 687	2 330	1 526	40 704	1 918	2 291	2 483	1 122	3 328	9 817	3 787	4 861	2 839	Otros	
TOTAL	3 192	2 427	3 384	3 954	57 530	5 227	6 061	4 895	4 448	5 442	16 506	7 784	8 989	6 026	TOTAL	

1/ Cifras preliminares.

Fuente: Unidad Funcional de Gestión de la Información Forestal y de Fauna Silvestre, Catastro y Monitoreo Satelital. Gerencia Regional de Desarrollo Forestal y Fauna Silvestre - GOREL.

Elaboración: BCRP - Sucursal Iquitos.

## Anexo N° 05

LORETO: PRODUCCIÓN DE PETRÓLEO CRUDO  
(Miles de barriles)

	2024				Total	2025										
	sep.	oct.	nov.	dic.	Ene.-Dic.	ene.	feb.	mar.	abr.	may.	jun.	jul.	ago.	sep.		
Lotes															Lotes	
*Lote 192 (ex 1-AB)	0	0	0	0	0	0	0	0	0	0	0	0	0	0	*Lote 192 (ex 1-AB)	
*Lote 8	0	5	0	30	35	26	65	94	163	74	76	136	114	117	*Lote 8	
*Lote 31-B	0	0	0	0	0	0	0	0	0	0	0	0	0	0	*Lote 31-B	
*Lote 31-E	0	0	0	0	0	0	0	0	0	0	0	0	0	0	*Lote 31-E	
*Lote 102	0	0	0	0	0	0	0	0	0	0	0	0	0	0	*Lote 102	
*Lote 95	310	465	624	639	6 396	693	617	713	664	610	545	603	539	485	*Lote 95	
*Lote 67	0	0	0	0	0	0	0	0	0	0	0	0	0	0	*Lote 67	
TOTAL	310	470	624	669	6 431	719	682	807	827	684	621	739	652	602	TOTAL	

Fuente: Perúpetro S.A.

Elaboración: BCRP - Sucursal Iquitos.

Anexo N° 06

**LORETO: PRODUCCIÓN MANUFACTURERA <sup>1/</sup>**  
(Índice de volumen físico: año 2007 = 100)

C I I U	2024				Total	2025										C I I U
	sep.	oct.	nov.	dic.	Ene.-Dic.	ene.	feb.	mar.	abr.	may.	jun.	jul.	ago.	sep.		
MANUFACTURA PRIMARIA	62,6	67,1	62,1	69,8	71,1	105,1	62,3	95,9	83,4	97,3	79,0	105,8	84,7	69,2	MANUFACTURA PRIMARIA	
2320 -Refinación de petróleo	62,6	67,1	62,1	69,8	71,1	105,1	62,3	95,9	83,4	97,3	79,0	105,8	84,7	69,2	2320 -Refinación de petróleo	
MANUFACTURA NO PRIMARIA	104,2	136,9	109,8	111,4	108,2	118,0	112,3	119,4	114,7	122,7	143,7	115,9	119,2	114,1	MANUFACTURA NO PRIMARIA	
1513 -Conservas de palmito	0,0	0,0	0,0	0,0	0,0	0,0	0,0	0,0	0,0	0,0	0,0	0,0	0,0	0,0	1513 -Conservas de palmito	
1533 -Alimentos para animales	0,0	0,0	0,0	0,0	0,0	0,0	0,0	0,0	0,0	0,0	0,0	0,0	0,0	0,0	1533 -Alimentos para animales	
1541 -Productos de panadería	103,9	103,2	103,1	120,1	102,0	97,8	102,5	95,5	102,0	105,4	97,5	115,3	147,2	98,7	1541 -Productos de panadería	
1553 -Bebidas malteadas	0,0	0,0	0,0	0,0	0,0	0,0	0,0	0,0	0,0	0,0	0,0	0,0	0,0	0,0	1553 -Bebidas malteadas	
1554 -Bebidas gaseosas	140,7	144,0	154,4	153,6	150,2	143,6	176,0	170,9	158,1	179,6	182,0	151,2	146,3	164,7	1554 -Bebidas gaseosas	
2010 -Madera aserrada	22,0	69,9	22,2	23,5	24,6	23,2	26,9	21,7	19,7	24,1	73,1	34,5	39,8	26,7	2010 -Madera aserrada	
2021 -Triplay y láminas	70,9	139,7	98,5	92,7	98,7	124,3	112,1	122,3	116,0	116,0	110,2	108,9	104,1	84,3	2021 -Triplay y láminas	
2212 -Periódicos	97,0	104,8	100,9	100,9	100,3	104,8	97,0	100,9	97,0	100,9	97,0	104,8	100,9	99,0	2212 -Periódicos	
2221 -Impresión	255,9	69,1	0,0	4,0	115,8	33,4	65,8	250,3	320,4	252,1	307,0	164,8	278,8	252,9	2221 -Impresión	
2411 -Oxígeno industrial	51,1	53,7	49,8	52,7	58,2	53,5	53,5	52,7	54,0	51,0	99,0	107,7	105,2	106,4	2411 -Oxígeno industrial	
2899 -Mallas metálicas	0,0	0,0	0,0	0,0	0,0	0,0	0,0	0,0	0,0	0,0	0,0	0,0	0,0	0,0	2899 -Mallas metálicas	
2911 -Motores para pozos	0,0	0,0	0,0	0,0	0,0	0,0	0,0	0,0	0,0	0,0	0,0	0,0	0,0	0,0	2911 -Motores para pozos	
3591 -Motocicletas y motokar	362,3	359,7	360,3	370,3	347,7	389,7	334,8	383,1	376,1	394,2	387,2	354,5	364,6	377,0	3591 -Motocicletas y motokar	
TOTAL	79,6	95,5	81,5	86,8	86,2	110,4	82,7	105,5	96,1	107,7	105,4	109,9	98,8	87,5	TOTAL	

<sup>1/</sup> Cifras preliminares.

Fuente: Dirección Regional de la Producción de Loreto - Encuesta BCRP a empresas industriales.

Elaboración: BCRP - Sucursal Iquitos.

BANCO CENTRAL DE RESERVA DEL PERÚ – SUCURSAL IQUITOS

Anexo N° 07

LORETO: PRODUCCIÓN MANUFACTURERA <sup>1/</sup>  
(Variación porcentual)

C I I U	2024				Total	2025										C I I U
	sep.	oct.	nov.	dic.	Ene.-Dic.	ene.	feb.	mar.	abr.	may.	jun.	jul.	ago.	sep.		
MANUFACTURA PRIMARIA	-13,2	-18,2	-29,3	-21,0	-2,4	23,6	-2,4	25,0	4,0	38,9	3,1	40,5	32,5	10,5	MANUFACTURA PRIMARIA	
2320 -Refinación de petróleo	-13,2	-18,2	-29,3	-21,0	-2,4	23,6	-2,4	25,0	4,0	38,9	3,1	40,5	32,5	10,5	2320 -Refinación de petróleo	
MANUFACTURA NO PRIMARIA	-31,3	23,0	-6,7	4,2	-7,7	15,3	28,3	12,5	13,0	11,6	31,2	4,5	9,6	9,5	MANUFACTURA NO PRIMARIA	
1513 -Conservas de palmito	0,0	0,0	0,0	0,0	0,0	0,0	0,0	0,0	0,0	0,0	0,0	0,0	0,0	0,0	1513 -Conservas de palmito	
1533 -Alimentos para animales	0,0	0,0	0,0	0,0	0,0	0,0	0,0	0,0	0,0	0,0	0,0	0,0	0,0	0,0	1533 -Alimentos para animales	
1541 -Productos de panadería	56,0	33,8	-25,8	32,6	3,9	36,1	16,5	-3,0	0,2	-8,1	-3,5	15,0	25,3	-5,0	1541 -Productos de panadería	
1553 -Bebidas malteadas	0,0	0,0	0,0	0,0	0,0	0,0	0,0	0,0	0,0	0,0	0,0	0,0	0,0	0,0	1553 -Bebidas malteadas	
1554 -Bebidas gaseosas	11,7	6,7	5,4	11,5	21,6	-0,8	4,3	11,7	12,3	16,7	23,2	0,5	-2,5	17,1	1554 -Bebidas gaseosas	
2010 -Madera aserrada	-81,8	81,3	-36,9	21,0	-53,9	101,7	188,7	4,7	61,5	-24,7	175,0	51,7	79,1	21,1	2010 -Madera aserrada	
2021 -Triplay y láminas	-32,1	54,3	-16,2	-0,7	-8,7	17,7	140,5	19,8	16,6	30,4	2,0	-16,5	2,2	18,8	2021 -Triplay y láminas	
2212 -Periódicos	-3,8	3,8	0,0	0,0	-0,6	0,0	0,0	4,0	-3,8	0,0	0,0	0,0	4,0	2,0	2212 -Periódicos	
2221 -Impresión	378,1	1 673,5	-100,0	-98,5	-43,4	-30,2	-68,9	0,0	174,3	23,2	94,9	-25,0	172,7	-1,2	2221 -Impresión	
2411 -Oxígeno industrial	-24,4	-29,2	-12,0	-23,6	-16,5	-23,0	-10,4	-8,2	-10,6	-15,8	93,8	52,7	71,1	108,3	2411 -Oxígeno industrial	
2899 -Mallas metálicas	0,0	0,0	0,0	0,0	0,0	0,0	0,0	0,0	0,0	0,0	0,0	0,0	0,0	0,0	2899 -Mallas metálicas	
2911 -Motores para pozos	0,0	0,0	0,0	0,0	0,0	0,0	0,0	0,0	0,0	0,0	0,0	0,0	0,0	0,0	2911 -Motores para pozos	
3591 -Motocicletas y motokar	2,5	3,4	0,8	0,7	4,0	11,9	10,5	12,3	8,0	15,0	12,8	4,2	3,2	4,1	3591 -Motocicletas y motokar	
TOTAL	-23,9	1,7	-18,5	-9,5	-5,2	19,8	12,5	18,9	8,2	24,7	17,1	22,4	20,1	10,0	TOTAL	

1/ Cifras preliminares.

Fuente: Dirección Regional de la Producción de Loreto - Encuesta BCRP a empresas industriales.

Elaboración: BCRP - Sucursal Iquitos.

Anexo N° 08

**LORETO: TRABAJADORES ASALARIADOS PRIVADOS FORMALES  
POR SECTORES ECONÓMICOS**  
(Variación porcentual con respecto al mismo mes del año anterior)

Año	Mes	Agricultura	Minería	Manufactura	Construcción	Comercio	Servicios	Total
2024	SET.	12,7	9,4	-4,9	34,8	7,6	0,0	<b>5,7</b>
	OCT.	7,7	8,4	-2,3	19,6	5,2	-0,2	<b>3,9</b>
	NOV.	4,9	14,6	-1,8	10,0	3,1	-0,4	<b>3,5</b>
	DIC.	-2,2	27,7	-1,9	-12,0	0,6	-0,7	<b>0,8</b>
2025	ENE.	-9,6	28,6	-3,4	0,9	-1,3	-4,1	<b>0,7</b>
	FEB.	-8,2	78,1	-0,7	-6,0	2,5	0,5	<b>4,6</b>
	MAR.	-11,8	84,0	0,2	1,4	4,0	6,1	<b>4,1</b>
	ABR.	3,1	30,2	2,3	-3,9	3,8	6,6	<b>3,8</b>
	MAY.	6,2	43,0	0,1	-3,9	4,1	4,7	<b>2,9</b>
	JUN.	5,2	27,4	0,6	-4,6	5,4	5,2	<b>3,2</b>
	JUL.	4,2	31,8	2,1	-10,4	5,5	3,6	<b>1,7</b>
	AGO.	n.d.	n.d.	n.d.	n.d.	n.d.	n.d.	<b>n.d.</b>
	SET.	n.d.	n.d.	n.d.	n.d.	n.d.	n.d.	<b>n.d.</b>

Fuente: MTPE – Planilla electrónica - PLAME y T-registro.

Elaboración: BCRP - Sucursal Iquitos.

## Anexo N° 09

LORETO: EXPORTACIONES POR GRUPO DE PRODUCTOS <sup>1/</sup>  
(Valor FOB - Millones de US\$)

	2024				Total	2025										
	sep.	oct.	nov.	dic.	Ene.-Dic.	ene.	feb.	mar.	abr.	may.	jun.	jul.	ago.	sep.		
PRODUCTOS TRADICIONALES	30,8	14,5	29,9	25,2	322,4	28,1	23,3	25,8	18,1	23,1	18,0	28,6	24,2	19,4	PRODUCTOS TRADICIONALES	
Petróleo crudo y derivados	30,8	14,5	29,9	25,2	322,4	28,1	23,3	25,8	18,1	23,1	18,0	28,6	24,2	19,3	Petróleo crudo y derivados	
Cacao en grano	0,0	0,0	0,0	0,0	0,0	0,0	0,0	0,0	0,0	0,0	0,0	0,0	0,0	0,1	Cacao en grano	
PRODUCTOS NO TRADICIONALES	0,5	0,4	0,5	0,6	6,0	0,5	0,6	0,6	0,5	0,4	0,4	0,3	0,4	0,3	PRODUCTOS NO TRADICIONALES	
Forestales	0,1	0,0	0,1	0,1	0,8	0,0	0,1	0,1	0,2	0,0	0,1	0,0	0,0	0,0	Forestales	
Madera aserrada	0,0	0,0	0,1	0,0	0,3	0,0	0,0	0,0	0,1	0,0	0,0	0,0	0,0	0,0	Madera aserrada	
Madera laminada	0,0	0,0	0,0	0,0	0,0	0,0	0,0	0,0	0,0	0,0	0,0	0,0	0,0	0,0	Madera laminada	
Triplay y enchapados	0,1	0,0	0,0	0,1	0,5	0,0	0,1	0,1	0,1	0,0	0,1	0,0	0,0	0,0	Triplay y enchapados	
Otros acabados	0,0	0,0	0,0	0,0	0,0	0,0	0,0	0,0	0,0	0,0	0,0	0,0	0,0	0,0	Otros acabados	
Pesqueros	0,2	0,1	0,1	0,2	1,7	0,1	0,2	0,2	0,2	0,2	0,2	0,2	0,2	0,2	Pesqueros	
Pescado congelado (paiche)	0,0	0,0	0,0	0,0	0,0	0,0	0,0	0,0	0,0	0,0	0,0	0,0	0,0	0,0	Pescado congelado (paiche)	
Peces ornamentales	0,2	0,1	0,1	0,2	1,7	0,1	0,2	0,2	0,2	0,2	0,2	0,2	0,2	0,2	Peces ornamentales	
Agropecuarios y animales vivos	0,2	0,1	0,1	0,3	2,2	0,3	0,2	0,3	0,2	0,1	0,1	0,1	0,1	0,1	Agropecuarios y animales vivos	
Conservas de Palmito	0,0	0,0	0,0	0,0	0,0	0,0	0,0	0,0	0,0	0,0	0,0	0,0	0,0	0,0	Conservas de Palmito	
Animales vivos	0,2	0,1	0,1	0,3	2,2	0,3	0,2	0,3	0,2	0,1	0,1	0,1	0,1	0,1	Animales vivos	
Otros <sup>2/</sup>	0,0	0,1	0,2	0,0	1,2	0,1	0,1	0,1	0,0	0,0	0,0	0,0	0,1	0,1	Resto <sup>2/</sup>	
RESTO <sup>3/</sup>	0,0	0,1	0,2	0,0	0,6	0,0	0,0	0,1	0,1	0,0	0,0	0,0	0,0	0,0	OTROS <sup>3/</sup>	
TOTAL EXPORTACIONES	31,4	15,0	30,6	25,8	328,9	28,6	23,9	26,5	18,7	23,5	18,4	28,8	24,6	19,8	TOTAL EXPORTACIONES	

1/ Cifras preliminares.

2/ Desde 2020: veneno de serpiente, aceite de palo de rosa, aguaje, semillas tostadas de macambo, extracto de ayahuasca, corteza de cumula y sangre de grado.

3/ Incluye reparación de bienes de capital, equipos petroleros y partes para helicópteros.

Fuente: SUNAT.

Elaboración: BCRP - Sucursal Iquitos.

Anexo N° 10

LORETO: IMPORTACIONES FOB SEGÚN USO O DESTINO ECONÓMICO - ADUANA DE IQUITOS  
(Valor FOB - Millones de US\$)

	2024				Total	2025										
	sep.	oct.	nov.	dic.	Ene.-Dic.	ene.	feb.	mar.	abr.	may.	jun.	jul.	ago.	sep.		
I. BIENES DE CONSUMO	0,9	0,0	0,0	0,4	7,8	2,7	0,3	3,6	0,6	0,7	0,0	0,2	0,0	1,5	I. BIENES DE CONSUMO	
Bienes no duraderos	0,9	0,0	0,0	0,4	7,8	2,7	0,3	3,6	0,6	0,7	0,0	0,2	0,0	1,5	Bienes no duraderos	
Bienes duraderos	0,0	0,0	0,0	0,0	0,0	0,0	0,0	0,0	0,0	0,0	0,0	0,0	0,0	0,0	Bienes duraderos	
Diversos	0,0	0,0	0,0	0,0	0,0	0,0	0,0	0,0	0,0	0,0	0,0	0,0	0,0	0,0	Diversos	
II. MATERIAS PRIMAS E INSUMOS	0,0	0,0	0,0	0,0	0,0	0,0	0,0	0,0	0,0	0,0	0,0	0,0	0,0	0,0	II. MATERIAS PRIMAS E INSUMOS	
Combustibles-lubricantes	0,0	0,0	0,0	0,0	0,0	0,0	0,0	0,0	0,0	0,0	0,0	0,0	0,0	0,0	Combustibles-lubricantes	
Materias para agricultura	0,0	0,0	0,0	0,0	0,0	0,0	0,0	0,0	0,0	0,0	0,0	0,0	0,0	0,0	Materias para agricultura	
Materias para industria	0,0	0,0	0,0	0,0	0,0	0,0	0,0	0,0	0,0	0,0	0,0	0,0	0,0	0,0	Materias para industria	
III. BIENES DE CAPITAL	0,0	0,0	4,9	0,6	5,5	45,8	0,0	0,0	0,0	0,0	0,0	0,0	0,3	0,0	III. BIENES DE CAPITAL	
Materiales de construcción	0,0	0,0	0,0	0,0	0,0	0,0	0,0	0,0	0,0	0,0	0,0	0,0	0,0	0,0	Materiales de construcción	
Bienes para la agricultura	0,0	0,0	0,0	0,0	0,0	0,0	0,0	0,0	0,0	0,0	0,0	0,0	0,3	0,0	Bienes para la agricultura	
Bienes para la industria	0,0	0,0	4,9	0,0	4,9	45,8	0,0	0,0	0,0	0,0	0,0	0,0	0,0	0,0	Bienes para la industria	
Equipos de transporte	0,0	0,0	0,0	0,6	0,6	0,0	0,0	0,0	0,0	0,0	0,0	0,0	0,0	0,0	Equipos de transporte	
TOTAL IMPORTACIONES (I+II+III)	0,9	0,0	4,9	1,0	13,2	48,5	0,3	3,6	0,6	0,7	0,0	0,2	0,3	1,5	TOTAL IMPORTACIONES (I+II+III)	

Fuente: BCRP - Oficina Principal .

Elaboración: BCRP - Sucursal Iquitos.

Anexo N° 11

LORETO: EJECUCIÓN DEL PRESUPUESTO DE GASTOS DEL GOBIERNO NACIONAL <sup>1/</sup>  
(Millones de soles)

	2024				Total	2025										
	sep.	oct.	nov.	dic.	Ene.-Dic.	ene.	feb.	mar.	abr.	may.	jun.	jul.	ago.	sep.		
GASTOS NO FINANCIEROS	136,2	130,5	139,5	274,7	1 707,4	79,0	183,0	112,6	121,8	146,1	149,0	140,5	132,7	143,7	GASTOS NO FINANCIEROS	
a. GASTOS CORRIENTES	100,1	91,9	89,8	145,0	1 264,5	68,6	153,0	93,4	99,1	117,8	128,8	122,1	110,6	125,8	a. GASTOS CORRIENTES	
1. Personal y obligaciones	34,8	35,2	38,8	46,2	448,7	41,4	39,2	40,8	41,0	44,2	41,9	49,1	42,2	43,0	1. Personal y obligaciones	
2. Pensiones y prestaciones sociales	4,2	4,4	4,2	8,1	57,5	4,5	4,4	4,4	4,6	4,8	4,8	7,8	4,6	4,5	2. Pensiones y prestaciones sociales	
3. Bienes y servicios	17,8	18,5	20,9	30,3	238,4	4,5	22,3	23,1	17,2	22,3	20,0	18,3	21,8	24,4	3. Bienes y servicios	
4. Donaciones y transferencias	11,5	3,0	0,1	2,1	111,6	0,0	60,7	4,8	0,0	0,0	25,5	0,0	3,4	1,1	4. Donaciones y transferencias	
5. Otros gastos corrientes	31,9	30,9	25,8	58,2	408,4	18,2	26,3	20,2	36,3	46,5	36,6	47,0	38,6	52,9	5. Otros gastos corrientes	
b. GASTOS DE CAPITAL	36,1	38,5	49,7	129,7	442,9	10,3	30,0	19,3	22,7	28,3	20,2	18,4	22,1	17,9	b. GASTOS DE CAPITAL	
1. Donaciones y transferencias	0,0	0,0	0,0	0,0	1,1	0,0	13,5	0,0	0,0	0,0	0,0	0,0	0,0	-13,5	1. Donaciones y transferencias	
2. Adquisición de activos no financieros	35,6	38,4	40,7	126,6	419,5	10,3	16,3	19,3	22,7	28,3	20,2	18,3	22,1	31,4	2. Adquisición de activos no financieros	
3. Otros gastos de capital	0,6	0,1	9,0	3,1	22,3	0,0	0,2	0,0	0,0	0,0	0,0	0,1	0,0	0,0	3. Otros gastos de capital	

1/ Información actualizada al 1 de octubre de 2025

Fuente: Consulta Amigable - MEF.

Elaboración: BCRP - Sucursal Iquitos.



Anexo N° 12

LORETO: EJECUCIÓN DEL PRESUPUESTO DE GASTOS DEL GOBIERNO REGIONAL <sup>1/</sup>  
(Millones de soles)

	2024				Total	2025										
	sep.	oct.	nov.	dic.	Ene.-Dic.	ene.	feb.	mar.	abr.	may.	jun.	jul.	ago.	sep.		
GASTOS NO FINANCIEROS	263,5	245,9	269,5	267,4	3 483,3	291,2	344,4	316,7	274,8	270,1	283,8	361,6	339,2	267,5	GASTOS NO FINANCIEROS	
a. GASTOS CORRIENTES	203,0	200,0	211,6	218,8	2 509,1	255,9	189,5	213,3	216,5	233,1	222,4	236,4	211,2	212,4	a. GASTOS CORRIENTES	
1. Personal y obligaciones	165,6	163,4	174,9	173,5	2 039,7	240,0	161,7	163,1	169,3	182,6	179,5	188,3	171,2	171,3	1. Personal y obligaciones	
2. Pensiones y prestaciones sociales	5,2	4,9	5,4	4,2	69,3	6,9	5,3	5,4	5,0	5,0	5,1	11,7	4,8	4,8	2. Pensiones y prestaciones sociales	
3. Bienes y servicios	32,1	31,8	31,1	40,8	390,3	8,7	22,1	44,1	41,9	45,2	37,3	36,1	34,9	35,9	3. Bienes y servicios	
4. Donaciones y transferencias	0,0	0,0	0,0	0,0	5,3	0,0	0,2	0,0	0,0	0,0	0,0	0,0	0,0	0,0	4. Donaciones y transferencias	
5. Otros gastos corrientes	0,1	0,0	0,3	0,3	4,5	0,4	0,2	0,7	0,3	0,4	0,5	0,4	0,4	0,4	5. Otros gastos corrientes	
b. GASTOS DE CAPITAL	60,5	45,9	57,9	48,6	974,2	35,2	154,9	103,4	58,3	37,0	61,4	125,2	128,0	55,1	b. GASTOS DE CAPITAL	
1. Donaciones y transferencias	0,0	0,0	0,0	0,0	0,0	0,0	0,0	0,0	0,0	0,0	0,0	0,0	0,0	0,0	1. Donaciones y transferencias	
2. Adquisición de activos no financieros	60,3	45,8	57,6	48,1	969,2	35,2	154,9	103,1	58,3	37,0	61,4	125,2	127,9	55,0	2. Adquisición de activos no financieros	
3. Otros gastos de capital	0,2	0,1	0,3	0,4	5,0	0,0	0,0	0,2	0,0	0,0	0,0	0,0	0,1	0,1	3. Otros gastos de capital	

1/ Información actualizada al 1 de octubre de 2025

Fuente: Consulta Amigable - MEF.

Elaboración: BCRP - Sucursal Iquitos.

BANCO CENTRAL DE RESERVA DEL PERÚ – SUCURSAL IQUITOS

Anexo N° 13

LORETO: EJECUCIÓN DEL PRESUPUESTO DE GASTOS DE LOS GOBIERNOS LOCALES <sup>1/</sup>  
(Millones de soles)

	2024				Total	2025										
	sep.	oct.	nov.	dic.	Ene.-Dic.	ene.	feb.	mar.	abr.	may.	jun.	jul.	ago.	sep.		
GASTOS NO FINANCIEROS	103,4	98,1	115,5	149,7	1 212,2	93,1	90,9	123,5	99,3	134,4	128,0	125,9	122,7	110,6	GASTOS NO FINANCIEROS	
a. GASTOS CORRIENTES	49,6	54,8	54,3	70,1	627,1	43,9	41,9	70,5	55,4	62,6	57,2	58,5	56,0	53,5	a. GASTOS CORRIENTES	
1. Personal y obligaciones	12,9	13,5	14,3	16,7	161,9	16,2	11,4	18,7	14,9	15,9	16,0	17,4	13,7	14,1	1. Personal y obligaciones	
2. Pensiones y prestaciones sociales	3,5	3,5	2,8	4,2	35,7	1,0	2,3	2,9	3,3	3,3	3,9	3,6	3,8	3,1	2. Pensiones y prestaciones sociales	
3. Bienes y servicios	32,4	37,2	36,6	48,6	421,7	26,1	27,8	48,2	36,6	42,7	36,5	36,9	37,8	35,0	3. Bienes y servicios	
4. Donaciones y transferencias	0,6	0,4	0,4	0,4	5,0	0,4	0,2	0,5	0,4	0,3	0,4	0,4	0,5	0,9	4. Donaciones y transferencias	
5. Otros gastos corrientes	0,3	0,2	0,3	0,2	2,7	0,2	0,2	0,2	0,2	0,4	0,5	0,2	0,2	0,4	5. Otros gastos corrientes	
b. GASTOS DE CAPITAL	53,7	43,3	61,1	79,6	585,1	49,2	49,1	53,1	43,9	71,8	70,9	67,3	66,7	57,0	b. GASTOS DE CAPITAL	
1. Donaciones y transferencias	0,0	0,0	0,0	0,0	0,0	0,0	0,0	0,3	-0,1	0,0	0,0	0,1	0,0	0,0	1. Donaciones y transferencias	
2. Adquisición de activos no financieros	53,7	43,3	61,1	79,6	585,1	49,2	49,1	52,7	44,0	71,8	70,9	67,2	66,7	57,0	2. Adquisición de activos no financieros	
3. Otros gastos de capital	0,0	0,0	0,0	0,0	0,0	0,0	0,0	0,0	0,0	0,0	0,0	0,0	0,0	0,0	3. Otros gastos de capital	

1/ Información actualizada al 1 de octubre de 2025

Fuente: Consulta Amigable - MEF.

Elaboración: BCRP - Sucursal Iquitos.

Anexo N° 14

**LORETO: INVERSIÓN NO FINANCIERA DEL GOBIERNO NACIONAL <sup>1/</sup>**  
(Millones de soles)

FUNCIONES	2024				Total	2025										FUNCIONES
	sep.	oct.	nov.	dic.	Ene.-Dic.	ene.	feb.	mar.	abr.	may.	jun.	jul.	ago.	sep.		
Relaciones Exteriores	0,0	0,0	0,0	0,0	0,1	0,0	0,0	0,0	0,0	0,0	0,0	0,0	0,0	0,0	Relaciones Exteriores	
Agropecuaria	2,8	4,3	2,8	2,7	37,4	1,1	1,8	2,1	3,4	2,6	4,0	2,6	2,4	2,3	Agropecuaria	
Cultura y Deporte	0,0	0,0	0,0	0,0	0,0	0,0	0,0	0,0	0,0	0,0	0,1	0,0	0,0	0,0	Cultura y Deporte	
Educación	1,8	1,0	1,3	7,3	21,0	0,0	0,8	0,1	0,1	0,7	0,1	2,0	0,6	1,0	Educación	
Energía	4,5	7,7	23,7	42,0	97,4	2,9	6,3	7,6	5,2	4,6	5,4	4,8	5,4	4,7	Energía	
Industria	0,0	0,0	0,0	0,1	0,2	0,0	0,0	0,0	0,0	0,0	0,0	0,0	0,1	0,0	Industria	
Justicia	8,5	5,4	1,5	3,4	35,8	1,2	0,9	1,2	2,3	0,6	1,0	0,5	1,0	0,7	Justicia	
Ambiente	0,2	0,4	0,5	1,8	4,9	0,1	0,6	0,4	1,2	0,7	1,6	0,1	0,5	1,3	Ambiente	
Orden Público y Seguridad	0,2	2,2	0,5	0,2	3,7	0,0	0,3	0,2	0,2	0,1	0,1	0,2	0,1	0,2	Orden Público y Seguridad	
Defensa y Seguridad	0,2	0,2	0,1	0,2	5,8	0,0	0,0	0,0	2,5	2,5	1,3	1,5	1,9	1,4	Defensa y Seguridad	
Pesca	0,0	0,0	0,1	0,1	1,1	0,0	0,0	0,1	0,1	0,2	0,1	0,1	0,0	0,0	Pesca	
Planeamiento, Gestión y Reserva	0,1	0,0	0,1	0,2	2,2	0,0	0,1	0,0	0,0	0,0	0,1	0,1	0,1	0,1	Planeamiento, Gestión y Reserva	
Protección Social	0,1	0,0	0,0	0,6	0,9	0,0	0,0	0,0	0,0	0,0	0,0	0,0	0,0	0,0	Protección Social	
Salud	0,0	0,0	0,0	9,7	11,7	0,0	0,0	0,1	1,3	5,6	0,1	0,3	0,0	0,8	Salud	
Saneamiento	4,1	7,4	3,8	10,5	69,6	2,0	3,2	2,9	4,8	5,3	1,0	2,9	2,8	5,1	Saneamiento	
Trabajo	0,0	0,0	0,0	0,0	0,0	0,0	0,0	0,0	0,0	0,0	0,0	0,0	0,0	0,0	Trabajo	
Transporte y Comunicaciones	12,7	9,2	6,0	47,4	123,7	3,1	1,7	4,3	0,9	4,9	4,7	3,1	6,9	13,5	Transporte y Comunicaciones	
Turismo	0,0	0,0	0,1	0,1	0,5	0,0	0,0	0,0	0,0	0,0	0,1	0,1	0,1	0,1	Turismo	
Vivienda y Desarrollo Urbano	0,1	0,1	0,0	0,2	0,9	0,0	0,0	0,0	0,6	0,1	0,1	0,0	0,0	0,1	Vivienda y Desarrollo Urbano	
Comercio	0,1	0,4	0,1	0,1	2,4	0,1	0,5	0,1	0,0	0,5	0,3	0,1	0,1	0,0	Comercio	
TOTAL DE INVERSIONES	35,6	38,4	40,7	126,6	419,5	10,3	16,3	19,3	22,7	28,3	20,2	18,3	22,1	31,4	TOTAL DE INVERSIONES	

<sup>1/</sup> Información actualizada al 1 de octubre de 2025

Fuente: Consulta Amigable - MEF.

Elaboración: BCRP - Sucursal Iquitos.

BANCO CENTRAL DE RESERVA DEL PERÚ – SUCURSAL IQUITOS

Anexo N° 15

LORETO: INVERSIÓN NO FINANCIERA DEL GOBIERNO REGIONAL <sup>1/</sup>  
(Millones de soles)

FUNCIONES	2024				Total	2025										FUNCIONES
	sep.	oct.	nov.	dic.	Ene.-Dic.	ene.	feb.	mar.	abr.	may.	jun.	jul.	ago.	sep.		
Agropecuaria	2,2	5,1	2,1	1,3	32,8	0,0	9,1	3,2	1,1	1,8	0,3	6,1	0,3	0,8	Agropecuaria	
Comercio	0,3	0,4	0,4	0,2	4,1	0,0	0,0	0,2	0,1	0,1	0,3	0,3	0,2	0,2	Comercio	
Cultura y Deporte	0,5	0,1	0,8	2,9	14,0	0,0	0,4	1,0	0,1	0,0	0,0	1,4	0,0	0,0	Cultura y Deporte	
Educación	17,5	7,7	17,6	1,3	253,8	5,5	49,1	30,8	17,3	6,9	16,1	53,7	28,3	13,1	Educación	
Energía	0,1	1,8	1,1	2,0	7,5	0,0	5,9	1,7	0,4	1,7	0,9	5,2	1,4	1,7	Energía	
Minería	0,0	0,0	0,0	0,0	0,0	0,0	0,0	0,0	0,0	0,0	0,0	0,0	0,0	0,0	Minería	
Orden Público y Seguridad	0,5	0,3	0,0	0,2	18,1	0,0	0,0	0,3	0,0	0,0	0,0	0,0	23,9	0,0	Orden Público y Seguridad	
Pesca	0,1	0,2	0,1	0,2	1,4	0,0	0,0	0,2	0,0	0,2	0,1	0,1	0,1	0,1	Pesca	
Planeamiento, Gestión y Reserva	5,0	6,9	14,0	5,6	86,5	0,9	4,0	7,4	9,1	4,9	8,5	7,4	7,3	5,8	Planeamiento, Gestión y Reserva	
Protección Social	0,2	0,2	0,3	0,4	2,2	0,0	0,0	0,1	0,1	0,1	0,2	0,1	0,3	0,1	Protección Social	
Salud	10,1	9,3	8,4	4,6	169,3	19,9	12,1	18,2	7,1	3,8	14,3	6,5	26,6	14,0	Salud	
Saneamiento	1,8	-0,5	0,4	1,4	4,4	0,0	0,0	0,7	0,1	0,1	0,0	0,0	0,0	0,0	Saneamiento	
Trabajo	0,0	0,0	0,0	0,0	0,1	0,0	0,0	0,0	0,0	0,0	0,0	0,0	0,0	0,0	Trabajo	
Transporte	19,7	12,2	8,5	25,1	278,0	7,5	60,7	32,6	17,3	15,1	17,2	33,1	35,8	16,1	Transporte	
Comunicaciones	0,0	0,0	0,0	0,0	0,2	0,0	0,0	0,0	0,0	0,0	0,0	0,0	0,0	0,0	Comunicaciones	
Turismo	0,2	0,8	1,3	1,0	77,1	1,4	13,6	5,5	4,2	1,7	2,2	9,4	2,8	1,8	Turismo	
Medio Ambiente	2,1	1,3	2,5	2,0	18,9	0,0	0,1	1,1	1,3	0,8	1,2	1,7	1,0	1,3	Medio Ambiente	
Vivienda y Desarrollo Urbano	0,0	0,0	0,0	-0,1	0,7	0,0	0,0	0,0	0,0	0,0	0,0	0,0	0,0	0,0	Vivienda y Desarrollo Urbano	
TOTAL DE INVERSIONES	60,3	45,8	57,6	48,1	969,2	35,2	154,9	103,1	58,3	37,0	61,4	125,2	127,9	55,0	TOTAL DE INVERSIONES	

1/ Información actualizada al 1 de octubre de 2025

Fuente: Consulta Amigable - MEF.

Elaboración: BCRP - Sucursal Iquitos.



Anexo N° 16

LORETO: INVERSIÓN NO FINANCIERA DE LOS GOBIERNOS LOCALES <sup>1/</sup>  
(Millones de soles)

FUNCIONES	2024				Total	2025										FUNCIONES
	sep.	oct.	nov.	dic.	Ene.-Dic.	ene.	feb.	mar.	abr.	may.	jun.	jul.	ago.	sep.		
Agropecuaria	0,4	1,2	0,9	1,4	8,0	0,1	0,6	0,5	0,7	1,0	0,9	1,5	1,1	1,6	Agropecuaria	
Comercio	1,9	1,0	2,5	0,8	17,2	0,0	0,0	0,0	0,2	0,1	0,0	0,0	0,0	0,1	Comercio	
Cultura y Deporte	2,0	1,9	2,2	2,6	20,4	0,3	1,5	1,4	0,8	2,5	2,4	3,4	5,1	2,5	Cultura y Deporte	
Educación	8,6	7,8	9,0	11,7	110,2	5,3	6,5	8,7	6,6	13,5	12,2	9,4	10,0	9,4	Educación	
Energía	1,2	0,8	0,6	1,9	11,5	0,2	0,5	1,1	0,1	1,9	1,8	1,3	1,3	1,7	Energía	
Ambiente	0,7	3,4	1,5	3,6	16,8	0,9	0,9	3,4	1,1	2,6	1,1	2,3	2,9	4,5	Ambiente	
Orden Público y Seguridad	1,8	1,0	0,8	1,1	14,3	0,0	0,0	0,4	0,1	0,1	0,1	0,1	0,1	0,0	Orden Público y Seguridad	
Pesca	0,8	0,3	0,3	0,3	3,5	0,3	0,2	0,1	0,0	0,1	0,2	0,0	0,0	0,1	Pesca	
Planeamiento, Gestión y Reserva	3,7	4,3	2,5	8,3	41,3	0,6	3,2	3,8	5,4	5,4	3,3	3,3	3,2	1,9	Planeamiento, Gestión y Reserva	
Protección Social	0,3	1,7	0,6	0,9	6,3	0,0	0,3	0,7	0,5	0,4	0,7	0,6	0,7	0,5	Protección Social	
Salud	2,3	3,9	3,5	4,9	35,1	4,0	6,1	5,3	10,5	10,2	11,1	11,6	5,6	4,3	Salud	
Saneamiento	8,9	4,3	19,5	11,3	84,4	27,0	6,6	7,2	5,4	10,1	12,1	9,1	10,5	9,0	Saneamiento	
Trabajo	0,1	0,1	0,3	0,0	0,8	0,0	0,0	0,0	0,0	0,0	0,0	0,0	0,0	0,0	Trabajo	
Transporte y Comunicaciones	19,3	9,8	16,3	25,6	197,7	8,8	17,9	19,7	11,6	20,0	23,0	21,8	23,9	19,5	Transporte y Comunicaciones	
Turismo	0,1	0,3	0,2	0,1	1,6	0,0	0,2	0,0	0,1	0,2	0,2	0,2	0,1	0,1	Turismo	
Vivienda y Desarrollo Urbano	1,8	1,6	0,4	5,0	15,8	1,6	4,7	0,5	1,0	3,8	1,8	2,6	2,2	1,6	Vivienda y Desarrollo Urbano	
TOTAL DE INVERSIONES	53,7	43,3	61,1	79,6	585,1	49,2	49,1	52,7	44,0	71,8	70,9	67,2	66,7	57,0	TOTAL DE INVERSIONES	

1/ Información actualizada al 1 de octubre de 2025

Fuente: Consulta Amigable - MEF.

Elaboración: BCRP - Sucursal Iquitos.

Anexo N° 17

LORETO: DEPÓSITOS <sup>1/</sup>  
(Saldos en millones de soles)

	2024				2025									
	sep.	oct.	nov.	dic.	ene.	feb.	mar.	abr.	may.	jun.	jul.	ago.	sep.	
A. BANCA MÚLTIPLE	1 167	1 116	1 136	1 162	1 156	1 164	1 166	1 136	1 149	1 152	1 180	1 245	1 205	A. BANCA MÚLTIPLE
B. EMPRESAS FINANCIERAS	14	15	15	15	11	10	10	11	11	7	7	7	7	B. EMPRESAS FINANCIERAS
C. CAJAS MUNICIPALES	271	272	271	273	266	260	254	250	250	248	246	246	248	C. CAJAS MUNICIPALES
D. BANCO DE LA NACIÓN	361	341	354	356	373	341	324	327	338	329	361	338	341	D. BANCO DE LA NACIÓN
DEPÓSITOS TOTALES	1 814	1 743	1 777	1 806	1 805	1 775	1 755	1 724	1 747	1 736	1 794	1 836	1 802	DEPÓSITOS TOTALES

1/ Cifras preliminares.  
Fuente: SBS y AFP.  
Elaboración: BCRP - Sucursal Iquitos.



Anexo N° 18

**LORETO: CRÉDITO <sup>1/</sup>**  
(Saldos en millones de soles)

	2024				2025									
	sep.	oct.	nov.	dic.	ene.	feb.	mar.	abr.	may.	jun.	jul.	ago.	sep.	
A. BANCA MÚLTIPLE	1 701	1 692	1 701	1 696	1 755	1 763	1 789	1 795	1 805	1 869	1 859	1 860	1 879	A. BANCA MÚLTIPLE
B. EMPRESAS FINANCIERAS	186	186	188	192	138	139	139	140	141	79	93	94	94	B. EMPRESAS FINANCIERAS
C. CAJAS MUNICIPALES	447	453	464	461	466	469	468	465	465	465	464	467	466	C. CAJAS MUNICIPALES
D. EMPRESAS DE CRÉDITO	0	0	0	0	0	0	0	0	0	0	0	0	0	D. EMPRESAS DE CRÉDITO
E. BANCO DE LA NACIÓN <sup>2/</sup>	690	701	711	715	720	714	732	746	760	774	786	806	815	E. BANCO DE LA NACIÓN <sup>2/</sup>
F. AGROBANCO <sup>3/</sup>	5	5	5	5	5	5	5	6	6	6	5	5	5	F. AGROBANCO <sup>3/</sup>
<b>CRÉDITO TOTAL DE LORETO</b>	<b>3 028</b>	<b>3 037</b>	<b>3 068</b>	<b>3 069</b>	<b>3 084</b>	<b>3 090</b>	<b>3 133</b>	<b>3 152</b>	<b>3 176</b>	<b>3 193</b>	<b>3 209</b>	<b>3 232</b>	<b>3 258</b>	<b>CRÉDITO TOTAL DE LORETO</b>
Moneda Nacional	2 998	3 004	3 041	3 042	3 057	3 063	3 108	3 127	3 152	3 169	3 183	3 208	3 235	Moneda Nacional
Moneda Extranjera	30	33	28	27	27	27	25	25	25	25	25	24	23	Moneda Extranjera

1/ Cifras preliminares.

2/ SOlo considera los créditos de consumo e hipotecario.

3/ No considera los créditos a las demás empresas del Sistema Financiero.

Fuente: SBS y AFP.

Elaboración: BCRP - Sucursal Iquitos.

Anexo N° 19

LORETO: TASA DE MOROSIDAD <sup>1/</sup>  
(En porcentaje)

ENTIDADES FINANCIERAS	2024				2025									ENTIDADES FINANCIERAS
	sep.	oct.	nov.	dic.	ene.	feb.	mar.	abr.	may.	jun.	jul.	ago.	sep.	
Banca Múltiple	9,7	9,7	9,6	9,1	9,0	9,0	8,9	8,9	9,1	9,0	9,1	8,9	8,8	Banca Múltiple
Empresas Financieras	6,0	5,5	4,9	4,6	3,8	3,7	3,6	3,8	3,9	3,8	3,6	3,8	3,7	Empresas Financieras
Cajas Municipales	6,8	6,5	6,7	6,5	6,7	7,3	7,8	7,1	7,2	7,3	7,4	7,6	7,4	Cajas Municipales
Cajas Rurales de Ahorro y Crédito	-	-	-	-	-	-	-	-	-	-	-	-	-	Cajas Rurales de Ahorro y Crédito
Empresas de Crédito	-	-	-	-	-	-	-	-	-	-	-	-	-	Empresas de Crédito
Banco de la Nación <sup>2/</sup>	6,9	6,9	6,9	6,4	6,4	6,4	6,5	6,5	6,5	7,0	6,8	6,9	7,2	Banco de la Nación <sup>2/</sup>
Agrobanco <sup>3/</sup>	65,0	65,4	63,3	59,8	57,4	54,9	54,1	52,6	52,8	55,3	60,0	64,0	67,9	Agrobanco <sup>3/</sup>
TOTAL	8,4	8,4	8,3	7,9	7,9	8,0	8,0	7,9	8,1	8,2	8,2	8,2	8,1	TOTAL

1/ Cifras preliminares, calculadas en base a: (créditos vencidos + créditos en cobranza judicial) / colocaciones brutas.

2/ Solo considera los créditos de consumo e hipotecario.

3/ No considera los créditos a las demás empresas del Sistema Financiero.

Fuente: SBS y AFP.

Elaboración: BCRP - Sucursal Iquitos.

