



**BANCO CENTRAL DE RESERVA DEL PERÚ**

# **Ucayali: Síntesis de Actividad Económica - Setiembre 2025 -**

**Departamento de Estudios Económicos  
Sucursal Iquitos**

Noviembre de 2025

### Actividad Primaria

- El **sector agropecuario** decreció en 22,9 por ciento interanual en setiembre, influyendo el desempeño negativo tanto del subsector agrícola como pecuario, vinculado a menores áreas cosechadas de cultivos orientados tanto a la industria como al mercado interno, principalmente.
- La **actividad minera** cayó en 50,8 por ciento interanual en setiembre, debido a la menor producción líquidos de gas natural (-100,0 por ciento), la de gas natural (-85,2 por ciento) y la de petróleo crudo (-18,5 por ciento).

### Otros Indicadores de Actividad Económica

- El **índice de producción manufacturera** disminuyó 6,5 por ciento interanual en setiembre, afectada por el menor desempeño de la industria no primaria.
- Los **arribos de turistas a los establecimientos de hospedaje**, en julio de 2025, se incrementaron en 8,3 por ciento con respecto a julio de 2024, ante los mayores arribos de turistas tanto nacionales como extranjeros. Así, el turismo interno creció en 8,0 por ciento y el turismo receptivo lo hizo en 15,3 por ciento.
- El **crédito** registró un crecimiento de 4,7 por ciento interanual en setiembre y un saldo de S/ 2 373 millones, de los cuales, el 98,7 por ciento se encuentra colocado en moneda nacional.
- La **inversión pública** se incrementó en 37,9 por ciento interanual en setiembre, debido al mayor dinamismo en el Gobierno Nacional, donde aumentó en 247,5 por ciento, y en los Gobiernos Locales, donde creció 4,1 por ciento. Sin embargo, en el Gobierno Regional disminuyó en 10,0 por ciento.

#### Ucayali: Otros indicadores de actividad económica

(Variación % respecto a similar mes del año anterior)

|   | Abr.25  | May.25  | Jun.25 | Jul.25  | Ago.25  | Set.25 |
|---|---------|---------|--------|---------|---------|--------|
| Producción industrial 1/                    | ↑ 16,2  | ↑ 17,1  | ↑ 15,9 | ↑ 2,5   | ↓ -6,7  | ↓ -6,5 |
| Arribos a los establecimientos de hospedaje | ↑ 12,3  | ↑ 17,9  | ↑ 2,9  | ↑ 8,3   | n.d.    | n.d.   |
| Crédito total                               | ↑ 6,4   | ↑ 2,1   | ↑ 2,6  | ↑ 3,7   | ↑ 5,0   | ↑ 4,7  |
| Créditos de consumo                         | ↓ -10,7 | ↓ -4,6  | ↓ -1,9 | ↑ 2,1   | ↑ 4,9   | ↑ 6,7  |
| Crédito hipotecario                         | ↑ 1,0   | ↑ 3,9   | ↑ 3,0  | ↑ 4,8   | ↑ 4,7   | ↑ 4,1  |
| Inversión pública 1/                        | ↑ 1,5   | ↓ -32,3 | ↓ -1,6 | ↓ -23,8 | ↓ -41,7 | ↑ 37,9 |

1/ En términos reales.

Fuentes: SBS y AFP, MEF, MINCETUR y DIREPRO y empresas.

Elaboración: BCRP, Sucursal Iquitos. Departamento de Estudios Económicos.

## La actividad agropecuaria decreció en 22,9 por ciento interanual en setiembre.

### UCAYALI: Producción de principales productos agropecuarios <sup>1/</sup> (Toneladas)

| Sub-sectores                        | Estructura<br>Porcentual<br>2019 <sup>2/</sup> | Setiembre |        |              |                            | Enero - Setiembre |         |             |                            |
|-------------------------------------|--|-----------|--------|--------------|----------------------------|-------------------|---------|-------------|----------------------------|
|                                     |  | 2024      | 2025   | Var. %       | Contribución <sup>3/</sup> | 2024              | 2025    | Var. %      | Contribución <sup>3/</sup> |
| <b>AGRICOLA</b>                     | <b>82,9</b>                                    |           |        | <b>-25,7</b> | <b>-22,8</b>               |                   |         | <b>15,5</b> | <b>13,1</b>                |
| <b>Orientado a la industria</b>     | <b>33,1</b>                                    |           |        | <b>-38,9</b> | <b>-18,1</b>               |                   |         | <b>28,0</b> | <b>10,2</b>                |
| Cafía de azúcar                     | 0,1  | 1 168     | 272    | -76,7        | -0,1                       | 4 153             | 1 906   | -54,1       | 0,0                        |
| Palma aceitera                      | 17,1   | 83 373    | 37 073 | -55,5        | -16,6                      | 438 961           | 352 923 | -19,6       | -5,4                       |
| Maíz amarillo duro                  | 2,6  | 5 706     | 6 360  | 11,5         | 0,5                        | 20 822            | 31 409  | 50,8        | 1,4                        |
| Cacao                               | 13,3   | 2 080     | 1 754  | -15,7        | -1,9                       | 5 955             | 19 921  | 234,5       | 14,2                       |
| <b>Orientado al mercado interno</b> | <b>49,8</b>                                    |           |        | <b>-11,2</b> | <b>-4,8</b>                |                   |         | <b>6,0</b>  | <b>2,9</b>                 |
| Arroz cáscara                       | 11,3   | 21 475    | 14 716 | -31,5        | -6,4                       | 94 850            | 87 692  | -7,5        | -1,2                       |
| Yuca                                | 4,8  | 5 283     | 2 801  | -47,0        | -1,0                       | 60 966            | 150 359 | 146,6       | 6,0                        |
| Plátano                             | 14,9   | 24 428    | 16 821 | -31,1        | -3,0                       | 228 438           | 181 703 | -20,5       | -3,2                       |
| Naranja                             | 0,6  | 0         | 0      | -            | -                          | 9 970             | 6 244   | -37,4       | -0,3                       |
| Papaya                              | 1,7  | 4 015     | 799    | -80,1        | -1,1                       | 34 965            | 13 622  | -61,0       | -1,2                       |
| Café                                | 10,1   | 543       | 891    | -            | -                          | 3 337             | 6 731   | -           | -                          |
| Otros cultivos                      | 6,3  | 11 739    | 12 481 | 70,9         | 4,6                        | 88 452            | 67 074  | -7,7        | -0,5                       |
| <b>PECUARIO</b>                     | <b>17,1</b>                                    |           |        | <b>-0,4</b>  | <b>0,0</b>                 |                   |         | <b>2,3</b>  | <b>0,4</b>                 |
| Carne de aves <sup>4/</sup>         | 11,2   | 1 430     | 1 492  | 4,3          | 0,3                        | 12 241            | 12 683  | 3,6         | 0,3                        |
| Carne de porcino <sup>4/</sup>      | 0,6  | 128       | 156    | 22,0         | 0,1                        | 912               | 1 053   | 15,5        | 0,1                        |
| Carne de vacuno <sup>4/</sup>       | 2,7  | 567       | 491    | -13,5        | -0,4                       | 3 866             | 3 800   | -1,7        | -0,1                       |
| Huevo                               | 1,8  | 301       | 298    | -1,2         | 0,0                        | 2 470             | 2 482   | 0,5         | 0,0                        |
| Leche                               | 0,7  | 286       | 246    | -13,9        | 0,0                        | 2 876             | 2 662   | -7,4        | 0,0                        |
| Otros <sup>4/</sup>                 | 0,1  | 8         | 8      | 7,8          | 0,0                        | 50                | 54      | 7,3         | 0,0                        |
| <b>SECTOR AGROPECUARIO</b>          | <b>100,0</b>                                   |           |        | <b>-22,9</b> | <b>-22,9</b>               |                   |         | <b>13,4</b> | <b>13,4</b>                |

<sup>1/</sup> Cifras preliminares.

<sup>2/</sup> Estimado a precios de 2007.

<sup>3/</sup> En base a la estructura porcentual de similar periodo de 2020.

<sup>4/</sup> Peso de animales en pie.

Fuente: DRAU y MIDA GRI.

Elaboración: BCRP, Sucursal Iquitos. Departamento de Estudios Económicos.

- La **producción agrícola** registró una caída de 25,7 por ciento interanual, inducido por la menor producción de palma aceitera, arroz cáscara y plátano, principalmente.
- La **producción pecuaria** decreció en 0,4 por ciento interanual en setiembre, ante la menor producción de carne de vacuno, principalmente.
- En el periodo agosto-setiembre de la campaña 2025-2026, la superficie sembrada se redujo en 6,0 por ciento (1 470 hectáreas menos) frente a similar periodo de la campaña anterior, debido a la reducción de la frontera agrícola de arroz cáscara, yuca y maíz amarillo, principalmente.

## El sector pesca decreció en 17,6 por ciento interanual en setiembre.

### UCAYALI: Producción pesquera

(En toneladas métricas)

|                                  | Setiembre  |            | Var. %        | Enero - Setiembre |              | Var. %        |
|----------------------------------|------------|------------|---------------|-------------------|--------------|---------------|
|                                  | 2024       | 2025       |               | 2024              | 2025         |               |
| <b>Consumo Humano</b>            | <b>314</b> | <b>257</b> | <b>- 18,0</b> | <b>1 322</b>      | <b>1 372</b> | <b>3,8</b>    |
| <b>Fresco</b>                    | <b>267</b> | <b>235</b> | <b>- 11,8</b> | <b>1 090</b>      | <b>1 194</b> | <b>9,5</b>    |
| Bagre                            | 123        | 115        | - 7,2         | 444               | 340          | - 23,4        |
| Ractacara                        | 0          | 0          | - 100,0       | 9                 | 13           | 54,7          |
| Boquichico                       | 87         | 40         | - 53,7        | 249               | 273          | 9,7           |
| Palometa                         | 3          | 12         | 332,2         | 34                | 91           | 165,0         |
| Chiu Chiu                        | 1          | 0          | - 100,0       | 16                | 25           | 58,7          |
| Sardina                          | 15         | 32         | 110,4         | 58                | 117          | 103,2         |
| Otras especies                   | 38         | 37         | - 1,1         | 282               | 336          | 19,0          |
| <b>Seco salado</b>               | <b>47</b>  | <b>22</b>  | <b>- 53,4</b> | <b>232</b>        | <b>177</b>   | <b>- 23,4</b> |
| <b>SECTOR PESCA<sup>2/</sup></b> |            |            | <b>- 17,6</b> |                   |              | <b>4,0</b>    |

1/ Cifras preliminares.

2/ Estimado a precios de 2007.

Fuente: DIREPRO.

Elaboración: BCRP, Sucursal Iquitos. Departamento de Estudios Económicos.

- El sector pesca decreció en 17,6 por ciento interanual en setiembre, debido al menor desembarque de pescado en estado fresco y seco-salado.
- Sin embargo, para el periodo enero-setiembre del 2025, acumula un crecimiento de 4,0 por ciento comparado con similar periodo del año anterior, ante el mayor desembarque de pescado fresco.

## La producción fiscalizada de hidrocarburos cayó en 50,8 por ciento interanual en setiembre.

### UCAYALI: Producción de Hidrocarburos <sup>1/</sup>

(Var. % real respecto al mismo periodo del año anterior)

| Hidrocarburos                          | Estructura Porcentual | Setiembre |      |              |                        | Enero - Setiembre |      |                        |              |
|--|-----------------------|-----------|------|--------------|------------------------|-------------------|------|------------------------|--------------|
|  |                       | 2020      | 2024 | 2025         | Var. % Contribución 3/ | 2024              | 2025 | Var. % Contribución 3/ |              |
| Líquidos de GN (miles barriles)        | 16,1                  | 3         | 0    | -100,0       | -6,5                   | 27                | 4    | -83,6                  | -6,3         |
| Petróleo (miles de barriles)           | 74,7                  | 20        | 16   | -18,5        | -9,8                   | 225               | 142  | -37,0                  | -26,6        |
| Gas natural (millones de pies cúbicos) | 9,2                   | 438       | 65   | -85,2        | -34,4                  | 1 862             | 782  | -58,0                  | -11,9        |
| <b>SECTOR MINERÍA<sup>2/</sup></b>     | <b>100,0</b>          |           |      | <b>-50,8</b> | <b>-50,8</b>           |                   |      | <b>-44,9</b>           | <b>-44,9</b> |

<sup>1/</sup> Cifras preliminares.

<sup>2/</sup> Estimado a precios de 2007.

<sup>3/</sup> En base a la estructura porcentual de similar periodo de 2020.

Fuente: Perúpetro S.A.

Elaboración: BCRP, Sucursal Iquitos. Departamento de Estudios Económicos.

- La **producción fiscalizada de hidrocarburos** cayó en 50,8 por ciento interanual en setiembre, debido a la menor producción líquidos de gas natural (-100,0 por ciento), la de gas natural (-85,2 por ciento) y la de petróleo crudo (-18,5 por ciento).
- En el periodo enero-setiembre, la producción fiscalizada de hidrocarburos acumula una caída de 44,9 por ciento interanual; explicada por la menor la producción de líquidos de gas natural (-83,6 por ciento), de gas natural (-58,0 por ciento) y de petróleo crudo (-37,0 por ciento).

### UCAYALI: Crecimiento de la producción de LGN

(Var.% real respecto a similar mes del año anterior)

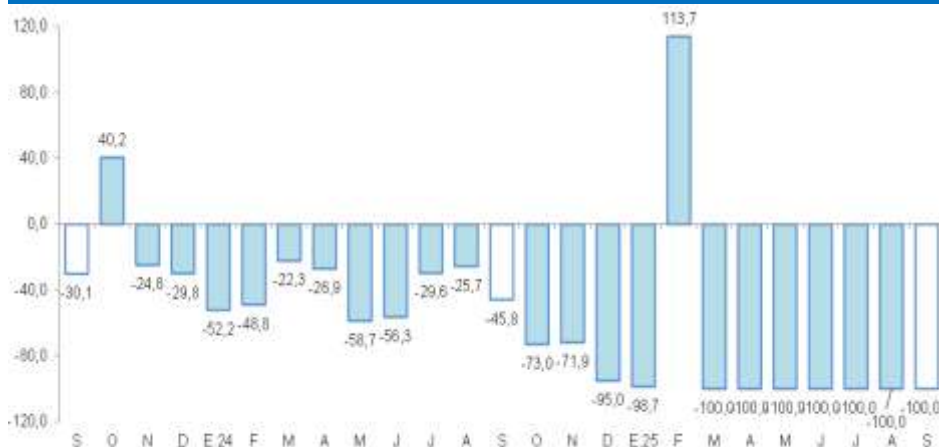

Fuente: Perúpetro S.A.

Elaboración: BCRP, Sucursal Iquitos. Departamento de Estudios Económicos.

### UCAYALI: Crecimiento de la producción de gas natural

(Var.% real respecto a similar mes del año anterior)

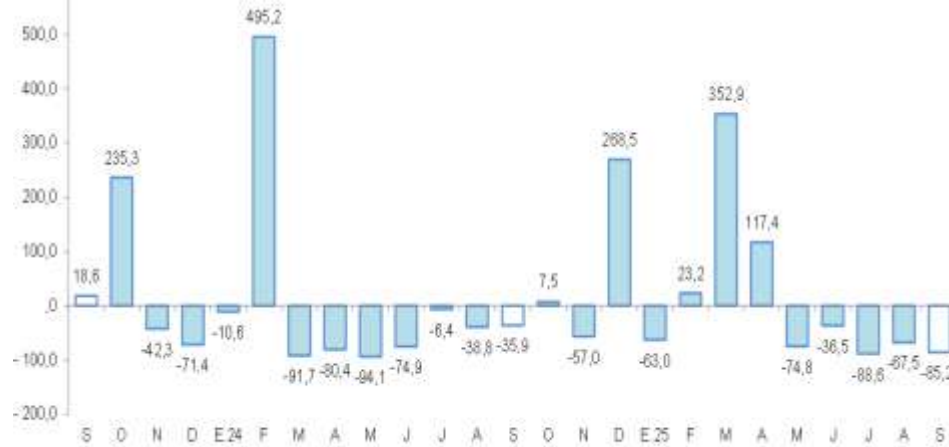

Fuente: Perúpetro S.A.

Elaboración: BCRP, Sucursal Iquitos. Departamento de Estudios Económicos.

## La actividad manufacturera disminuyó 6,5 por ciento interanual en setiembre, afectada por el menor desempeño de la industria no primaria.

### UCAYALI: Producción manufacturera <sup>1/</sup> (Variación % real respecto al mismo periodo del año anterior)

| Ramas de actividad             | Estructura<br>Porcentual<br>2017 <sup>2/</sup> | Setiembre |                            | Enero - Setiembre |                            |
|--------------------------------|--|-----------|----------------------------|-------------------|----------------------------|
|                                |  | Var. %    | Contribución <sup>3/</sup> | Var. %            | Contribución <sup>3/</sup> |
| <b>MANUFACTURA PRIMARIA</b>    | 13,5   | -         | -                          | -                 | -                          |
| Refinación de petróleo         | 13,5   | -         | -                          | -                 | -                          |
| <b>MANUFACTURA NO PRIMARIA</b> | 86,5   | -6,5      | -6,5                       | 4,0               | 4,0                        |
| Bebidas malteadas              | 70,8   | -8,0      | -6,3                       | -1,6              | -1,3                       |
| Bebidas gaseosas               | 2,3  | 7,3       | 0,3                        | -3,2              | -0,1                       |
| Madera aserrada                | 10,4   | -2,7      | -0,5                       | 37,6              | 5,4                        |
| Calaminas                      | 0,2  | -         | -                          | -                 | -                          |
| Clavos para madera             | 0,0  | -         | -                          | -                 | -                          |
| <b>SECTOR MANUFACTURA</b>      | 100,0  | -6,5      | -                          | 4,0               | -                          |

<sup>1/</sup> Cifras preliminares.

<sup>2/</sup> Estimado a precios de 2007.

<sup>3/</sup> En base a la estructura porcentual de similar periodo de 2020.

Fuente: DIREPRO y Empresas.

Elaboración: BCRP, Sucursal Iquitos. Departamento de Estudios Económicos.

- La **industria primaria** no registró indicador de comportamiento mensual en setiembre, por la nula producción de refinados de petróleo, debido al cierre de la planta de refinación de derivados de petróleo crudo desde el cuarto trimestre de 2018, por falta de materia prima (petróleo crudo).
- La **industria no primaria** se redujo 6,5 por ciento interanual en setiembre, como resultado de la menor producción de bebidas malteadas y madera aserrada.

### UCAYALI: Crecimiento de la manufactura no primaria (Variación % real respecto al mismo mes del año anterior)

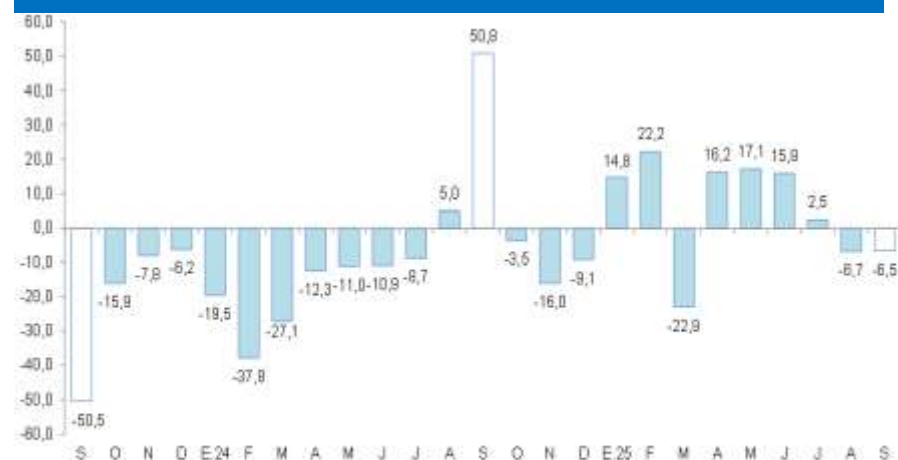

Fuente: DIREPRO y Empresas.

Elaboración: BCRP, Sucursal Iquitos. Departamento de Estudios Económicos.

## El crédito registró un crecimiento de 4,7 por ciento interanual en setiembre.

### UCAYALI: Crédito

(Saldos a fin de periodo en millones de soles)

|                           | Estructura %<br>sep-25 | Saldo en millones<br>de soles con TCF <sup>1/</sup> |              | Tasa de crecimiento (%) |             |
|---------------------------|------------------------|---|--------------|-------------------------|-------------|
|                           |                        | ago-25  | sep-25       | Mes                     | 12 Meses    |
| <b>BN y Agrobanco</b>     | <b>13,5</b>            | <b>316</b>  | <b>320</b>   | <b>1,1</b>              | <b>18,4</b> |
| Banco de la Nación        | 12,8                   | 301   | 304          | 1,0                     | 17,9        |
| Agrobanco                 | 0,7                    | 15  | 16           | 4,0                     | 28,5        |
| <b>Sin BN y Agrobanco</b> | <b>86,5</b>            | <b>2 042</b>  | <b>2 053</b> | <b>0,5</b>              | <b>2,8</b>  |
| Banca Múltiple            | 63,0                   | 1 485   | 1 495        | 0,7                     | 9,1         |
| Financieras               | 5,2                    | 122   | 125          | 2,0                     | -37,7       |
| Cajas Municipales         | 17,9                   | 426   | 424          | -0,4                    | 1,6         |
| Cajas Rurales             | 0,4                    | 10  | 9            | -1,7                    | 10,0        |
| Empresas de Crédito       | 0,0                    | 0   | 0            | -                       | -           |
| <b>TOTAL</b>              | <b>100,0</b>           | <b>2 359</b>  | <b>2 373</b> | <b>0,6</b>              | <b>4,7</b>  |
| MN                        | 98,7                   | 2 330   | 2 342        | 0,5                     | 4,8         |
| ME                        | 1,3                    | 28  | 31           | 9,3                     | 0,5         |
| Coef. de Dolarización (%) |                        | 1,2   | 1,3          |                         |             |

<sup>1/</sup> Los saldos en moneda extranjera se valúan al tipo de cambio constante de diciembre de 2024 (S/ 3,77)

Fuente: SBS y AFP

Elaboración: BCRP - Sucursal Iquitos, Departamento de Estudios Económicos

- La tasa de morosidad en Ucayali alcanzó el 7,6 por ciento al término de setiembre 2025, reduciéndose en 1,1 puntos porcentuales, respecto de su similar del año pasado.

### UCAYALI: Crecimiento del crédito

(Var.% respecto a similar mes del año anterior)



Fuente: SBS y AFP

### UCAYALI: Tasa de morosidad <sup>1/</sup>

(Porcentaje)

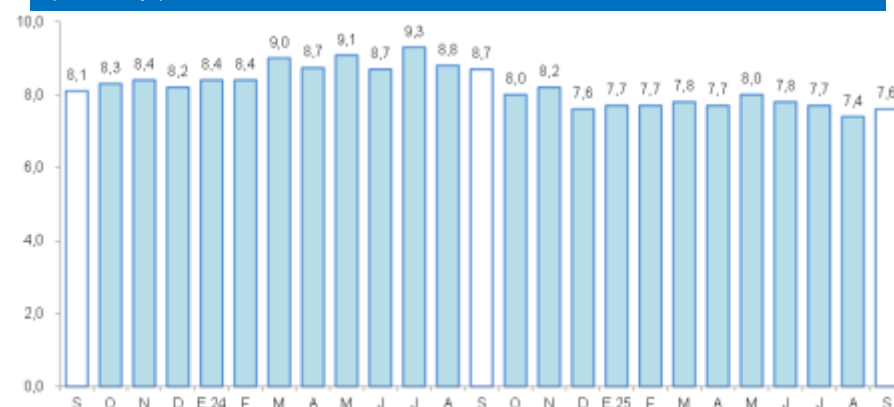

<sup>1/</sup> preliminar, calculado en base a: (créditos vencidos + créditos en cobranza judicial) / colocaciones brutas.

Fuente: SBS y AFP.



## Los depósitos totales crecieron 9,8 por ciento interanual en setiembre.

### UCAYALI: Depósitos

(Saldos a fin de periodo en millones de soles)

|                           | Estructura %<br>sep-25 | Saldo en millones<br>de soles con TCF <sup>1/</sup> |              | Tasa de crecimiento (%) |             |
|---------------------------|------------------------|---|--------------|-------------------------|-------------|
|                           |                        | ago-25  | sep-25       | Mes                     | 12 Meses    |
| <b>Banco de la Nación</b> | <b>17,7</b>            | <b>322</b>  | <b>310</b>   | <b>-3,8</b>             | <b>3,5</b>  |
| Banco de la Nación        | 17,7                   | 322   | 310          | -3,8                    | 3,5         |
| <b>Sin BN y Agrobanco</b> | <b>82,3</b>            | <b>1 459</b>  | <b>1 442</b> | <b>-1,1</b>             | <b>11,3</b> |
| Banca Múltiple            | 72,1                   | 1 280   | 1 264        | -1,3                    | 12,4        |
| Financieras               | 1,0                    | 17  | 18           | 5,4                     | -24,5       |
| Cajas Municipales         | 9,1                    | 161   | 160          | -0,8                    | 8,6         |
| Cajas Rurales             | 0,0                    | 0   | 0            | -27,2                   | -25,8       |
| <b>TOTAL</b>              | <b>100,0</b>           | <b>1 781</b>  | <b>1 752</b> | <b>-1,6</b>             | <b>9,8</b>  |
| Vista                     | 33,4                   | 621   | 586          | -5,6                    | 3,7         |
| Ahorro                    | 50,7                   | 882   | 888          | 0,7                     | 17,2        |
| A plazo                   | 15,9                   | 278   | 278          | -0,2                    | 2,1         |
| MN                        | 87,2                   | 1 564   | 1 527        | -2,3                    | 9,0         |
| ME                        | 12,8                   | 218   | 225          | 3,4                     | 15,7        |
| Coef. de Dolarización (%) |                        | 12,2  | 12,8         |                         |             |

<sup>1/</sup> Los saldos en moneda extranjera se valúan al tipo de cambio constante de diciembre de 2024 (S/ 3,77)

Fuente: SBS y AFP

Elaboración: BCRP - Sucursal Iquitos, Departamento de Estudios Económicos

### UCAYALI: Crecimiento de los depósitos

(Var.% respecto a similar mes del año anterior)





## La inversión pública se incrementó en 37,9 por ciento interanual en setiembre.

### UCAYALI: Inversión pública <sup>1/ 2/</sup>

(En millones de nuevos soles)

|                   | Setiembre   |             |                | Enero - Setiembre |              |                |
|-------------------|-------------|-------------|----------------|-------------------|--------------|----------------|
|                   | 2024        | 2025        | Var. %<br>real | 2024              | 2025         | Var. %<br>real |
| Gobierno nacional | 10,2        | 35,8        | 247,5          | 68,3              | 108,8        | 56,9           |
| Gobierno regional | 32,0        | 29,3        | -10,0          | 415,4             | 285,2        | -32,3          |
| Gobiernos locales | 17,7        | 18,6        | 4,1            | 164,7             | 140,5        | -16,0          |
| <b>Total</b>      | <b>59,9</b> | <b>83,7</b> | <b>37,9</b>    | <b>648,4</b>      | <b>534,5</b> | <b>-18,8</b>   |

1/ Información actualizada al 1 de Octubre de 2025.

2/ Comprende la adquisición de activos no financieros.

Fuente: MEF.

Elaboración: BCRP, Sucursal Iquitos. Departamento de Estudios Económicos.

- La inversión pública se incrementó en 37,9 por ciento interanual en setiembre, debido al mayor dinamismo observado en el Gobierno Nacional, donde aumentó en 247,5 por ciento, y en los Gobiernos Locales, donde creció 4,1 por ciento. Sin embargo, en el Gobierno Regional disminuyó en 10,0 por ciento.

### UCAYALI: Crecimiento de la inversión pública

(Var. % real con respecto a similar mes del año anterior)

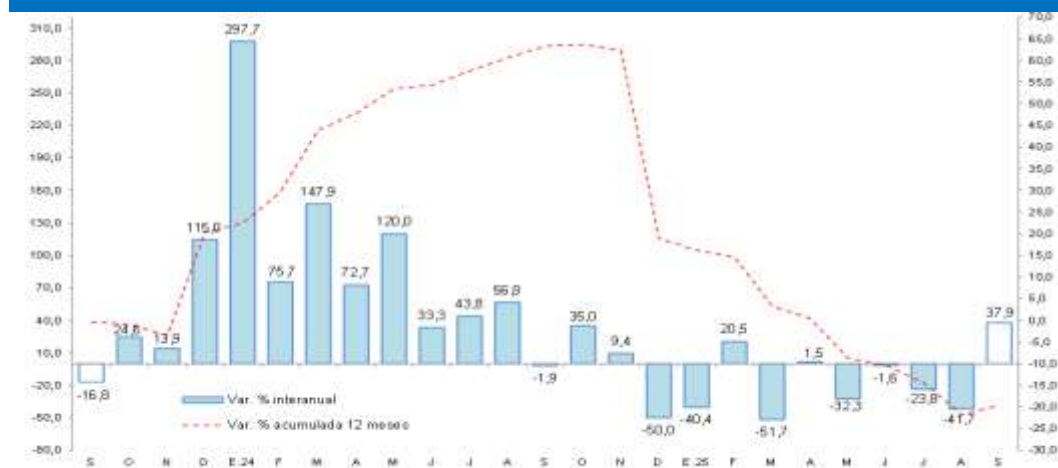

Fuente: MEF

- En el acumulado anual al mes de setiembre, en Ucayali, se ejecutó el 46,8 por ciento del presupuesto institucional modificado (PIM); así, el Gobierno Regional reportó un nivel de ejecución de 53,8 por ciento; el Gobierno Nacional, de 50,4 por ciento; y los Gobiernos Locales, de 35,5 por ciento.