

BANCO CENTRAL DE RESERVA DEL PERÚ
SUCURSAL IQUITOS



UCAYALI: Síntesis de Actividad Económica
NOVIEMBRE 2024¹

Departamento de Estudios Económicos

¹ En el presente informe participó Mario López.

ÍNDICE

Página

RESUMEN EJECUTIVO.....	3
I. ACTIVIDAD PRODUCTIVA.....	5
1. Actividad primaria.....	5
1.1. Sector agropecuario.....	5
1.2. Sector pesca	6
1.3. Sector Minería	7
2. Otros indicadores sectoriales.....	9
2.1 Sector manufactura.....	9
2.2 Arribos de turistas a los establecimientos de hospedaje.....	10
II. ASPECTOS LABORALES	10
1. Empleo	10
III. SECTOR EXTERNO	11
1. Exportaciones.....	11
IV. CRÉDITO Y DEPÓSITOS.....	12
1. Crédito.....	12
2. Depósitos	14
V. EJECUCIÓN DEL PRESUPUESTO DE GASTOS DEL GOBIERNO GENERAL.....	15
1. Gasto corriente no financiero	15
2. Inversión pública	16
VI. ANEXOS	18

RESUMEN EJECUTIVO

Principales hechos de importancia

- El sector **agropecuario** se incrementó en 2,3 por ciento interanual en noviembre, influyendo el desempeño positivo del subsector agrícola; contrariamente, **minería** cayó en 49,8 por ciento interanual en noviembre.
- En **otros indicadores de actividad económica**, decrecieron manufactura (-8,5 por ciento), crédito hipotecario (-5,3 por ciento), créditos de consumo (-4,0 por ciento) y crédito total (-1,0 por ciento). Contrariamente, se incrementó la inversión pública (9,2 por ciento).

Actividad primaria

- El sector **agropecuario** se incrementó en 2,3 por ciento interanual en noviembre, influyendo el desempeño positivo del subsector agrícola, vinculado a mayores áreas cosechadas de cultivos orientados a la industria.
- El sector **pescas** decreció en 5,8 por ciento interanual en noviembre, debido al menor desembarque de pescado en estado seco salado, principalmente. Asimismo, para el periodo enero-noviembre del 2024, acumula una caída de 27,5 por ciento comparado con similar periodo del año anterior.
- El sector **minería** cayó en 49,8 por ciento interanual en noviembre, debido a la menor producción de petróleo crudo (-44,1 por ciento), gas natural (-57,0 por ciento) y de líquidos de gas natural (-71,9 por ciento).

Otros indicadores de actividad económica

- La **manufactura** se contrajo en 8,5 por ciento interanual en noviembre, debido al desempeño negativo de la industria no primaria; del mismo modo, en el periodo enero-noviembre la producción acumula una reducción de 10,1 por ciento interanual.
- El número de **arribos de turistas a los establecimientos de hospedaje**, en noviembre de 2024, se redujo en 1,5 por ciento con respecto a noviembre de 2023, ante los menores arribos de turistas tanto nacionales como extranjeros. Así, el turismo interno cayó en 0,1 por ciento y el turismo receptivo se redujo en 20,2 por ciento.
- El **empleo** privado formal en Ucayali, según la planilla electrónica, registró un crecimiento de 5,7 por ciento interanual en setiembre de 2024, explicada por el mayor requerimiento de trabajadores en las siete ramas de actividad económica: minería (43,6 por ciento) y agrícola (7,2 por ciento), principalmente.
- El **crédito total** registró una caída de 1,0 por ciento interanual en noviembre y un saldo de S/ 2 290 millones, de los cuales, el 98,7 por ciento se encuentra colocado en moneda nacional. Según tipo de crédito, destaca la caída del segmento personas: donde los créditos del tipo consumo decrecieron 4,0 por ciento y los créditos hipotecarios se redujeron en 5,3 por ciento; contrariamente, en el segmento empresas se incrementó en 1,5 por ciento.

- La **inversión pública** se incrementó un 9,2 por ciento interanual en noviembre, debido al mayor dinamismo en el Gobierno Nacional, que creció en 169,7 por ciento; no obstante, en los Gobiernos Locales se redujo en 22,5 por ciento y en el Gobierno Regional se contrajo en 1,6 por ciento.
- En el acumulado al mes de noviembre, en Ucayali se ejecutó el 72,8 por ciento del presupuesto institucional modificado (PIM); así, el Gobierno Regional alcanzó el 88,6 por ciento; el Gobierno Nacional el 71,3 por ciento; y los Gobiernos Locales el 50,3 por ciento.

Los proyectos con mayor monto mensual devengado, por nivel de gobierno, son los siguientes:

- El **Gobierno Nacional** invirtió S/ 7,9 millones en el mejoramiento del servicio educativo del nivel secundaria de la I.E. Fernando Carbajal, en el distrito de Padre Abad; S/ 6,5 millones en el mejoramiento del aprovechamiento sostenible de la biodiversidad de los ecosistemas en el paisaje forestal, en la provincia de Atalaya; S/ 5,4 millones en el mejoramiento de la Escuela de Educación Primaria Bilingüe de la Universidad Nacional Intercultural de la Amazonia, en el distrito de Yarinacocha; entre otros. El **Gobierno Regional** invirtió S/ 5,5 millones en el mejoramiento de servicios educativos de varias especialidades del Instituto Superior Tecnológico Público Suiza, en la región de Ucayali; S/ 4,3 millones en el mejoramiento del pool de maquinaria de la Municipalidad Distrital de Huipoca, en la provincia de Padre Abad; S/ 2,2 millones en la ampliación de la capacidad operativa del equipo mecánico de la Dirección Regional de Transporte y Comunicaciones, en el distrito de Callería; entre otros. Los **Gobiernos Locales** invirtieron S/ 2,4 millones en la creación de la trocha carrozable del centro poblado Santa Rosa al caserío Santa Ana, en el distrito de Padre Abad; S/ 2,0 millones en la remodelación de la planta de tratamiento de aguas residuales del sector 9, en el distrito de Callería; S/ 1,3 millones en el mejoramiento del servicio de movilidad urbana en el A.H. 9 de Octubre, en el distrito de Callería; entre otros.

Cuadro N° 1
UCAYALI: OTROS INDICADORES DE ACTIVIDAD ECONÓMICA
(Variación % respecto a similar mes del año anterior)

	May.24	Jun.24	Jul.24	Ago.24	Set.24	Oct.24
Producción industrial 1/	↓ -10,9	↓ -8,7	↑ 5,0	↑ 50,8	↑ 2,6	↓ -8,5
Arribos a los establecimientos de hospedaje	↑ 1,2	↓ -2,4	↑ 8,4	↓ -0,4	↓ -6,1	↓ -1,5
Crédito total	↓ -1,5	↓ -10,6	↓ -3,8	↓ -3,9	↓ -3,7	↓ -1,0
Créditos de consumo	↑ 2,1	↓ -9,6	↓ -6,7	↓ -8,4	↓ -5,7	↓ -4,0
Crédito hipotecario	↑ 0,6	↓ -5,5	↓ -7,6	↓ -7,1	↓ -6,1	↓ -5,3
Inversión pública 1/	↑ 33,3	↑ 43,8	↑ 56,8	↓ -1,9	↑ 35,0	↑ 9,2

1/ En términos reales.

Fuentes: SBS y AFP, MEF, MINCETUR y DIREPRO y empresas.

Elaboración: BCRP, Sucursal Iquitos. Departamento de Estudios Económicos.

I. ACTIVIDAD PRODUCTIVA

1. Actividad primaria

1.1. Sector agropecuario

- La actividad agropecuaria se incrementó en 2,3 por ciento interanual en noviembre, influyendo el desempeño positivo del subsector agrícola, vinculado a mayores áreas cosechadas de cultivos orientados a la industria. Sin embargo, en el periodo enero-noviembre, la producción agropecuaria acumula una caída de 16,8 por ciento interanual.

Cuadro N° 2
UCAYALI: PRODUCCIÓN DE PRINCIPALES PRODUCTOS AGROPECUARIOS ^{1/}
(Toneladas)

Sub-sectores	Estructura Porcentual 2019 ^{2/}	Noviembre				Enero - Noviembre			
		2023	2024	Var. %	Contribución ^{3/}	2023	2024	Var. %	Contribución ^{3/}
AGRÍCOLA	82,9			3,0	2,6			-19,3	-16,8
Orientado a la industria	33,1			13,9	6,4			-23,7	-9,9
Caña de azúcar	0,1	1 114	734	-34,1	0,0	12 215	6 048	-50,5	-0,1
Palma aceitera	17,1	78 275	83 267	6,4	2,5	615 371	559 742	-9,0	-2,3
Maíz amarillo duro	2,6	3 454	6 578	90,5	3,3	39 026	36 673	-6,0	-0,2
Cacao	13,3	451	538	19,4	0,7	18 729	7 856	-58,1	-7,3
Orientado al mercado interno	49,8			-9,4	-3,8			-15,2	-6,9
Arroz cáscara	11,3	11 535	9 413	-18,4	-2,8	107 381	116 901	8,9	1,0
Yuca	4,8	3 554	2 892	-18,6	-0,4	121 216	67 919	-44,0	-2,4
Plátano	14,9	26 512	24 164	-8,9	-1,3	266 218	276 895	4,0	0,5
Naranja	0,6	0	0	-	-	12 733	9 970	-21,7	-0,2
Papaya	1,7	4 616	3 924	-15,0	-0,3	54 667	42 863	-21,6	-0,4
Café	10,1	0	0	-	-	9 995	3 337	-66,6	-4,3
Otros cultivos	6,3	9 187	10 134	12,4	0,9	129 805	108 691	-17,0	-1,2
PECUARIO	17,1			-1,7	-0,2			-0,1	0,0
Carne de aves ^{4/}	11,2	1 358	1 303	-4,1	-0,3	15 963	15 790	-1,1	-0,1
Carne de porcino ^{4/}	0,6	114	121	6,3	0,0	1 079	1 156	7,2	0,0
Carne de vacuno ^{4/}	2,7	507	520	2,6	0,1	4 762	4 913	3,2	0,1
Huevo	1,8	246	241	-2,3	0,0	3 077	2 979	-3,2	0,0
Leche	0,7	255	246	-3,6	0,0	3 540	3 388	-4,3	0,0
Otros ^{4/}	0,1	8	9	6,5	0,0	65	67	2,7	0,0
SECTOR AGROPECUARIO	100,0			2,3	2,3			-16,8	-16,8

1/ Cifras preliminares.

2/ Estimado a precios de 2007.

3/ En base a la estructura porcentual de similar periodo de 2020.

4/ Peso de animales en pie.

Fuente: DRAU y MIDAGRI.

Elaboración: BCRP, Sucursal Iquitos. Departamento de Estudios Económicos.

- El subsector agrícola registró un crecimiento de 3,0 por ciento interanual en noviembre, inducido por la mayor producción de maíz amarillo duro, palma aceitera y cacao, principalmente, debido a mayores cosechas, disponibilidad de grano certificado, apoyo con financiamiento, mayores siembras en los meses correspondientes y presencia de lluvias. Este periodo se caracterizó por cielo soleado y cubierto con lluvias itinerantes y copiosas, además de continuar el periodo de creciente del caudal del río Ucayali. Sin embargo, en el periodo enero-noviembre, la producción agrícola acumuló una caída de 19,3 por ciento interanual.
- El subsector pecuario decreció en 1,7 por ciento interanual en noviembre, ante la menor producción de carne de aves, principalmente; asimismo, en el periodo enero-noviembre, la producción pecuaria acumula una caída de 0,1 por ciento interanual.



- En el periodo agosto-noviembre de la campaña 2024-2025, la superficie sembrada se incrementó en 142,7 por ciento (23 591 hectáreas más) frente a similar periodo de la campaña anterior, debido al incremento de la frontera agrícola de yuca, arroz cáscara y maíz amarillo, principalmente.

Cuadro N° 3
UCAYALI: SUPERFICIE SEMBRADA 1/
(Hectáreas)

	Campaña Agrícola ^{2/}		Variación	
	2023/2024	2024/2025	Absoluta	Porcentual
CULTIVOS TRANSITORIOS	13 270	35 881	22 611	170,4
Arroz cáscara	7 159	14 692	7 533	105,2
Maíz amarillo	3 686	9 817	6 131	166,3
Piña	56	231	175	311,7
Yuca	1 622	9 470	7 848	483,8
Frijol grano seco	107	343	236	220,6
Frijo chicle	66	56	- 10	- 15,2
Otros	574	1 272	698	121,6
CULTIVOS PERMANENTES	3 259	4 239	980	30,1
Palma aceitera	377	483	106	28,1
Papaya	333	806	473	142,0
Plátano	773	1 380	607	78,5
Café	15	112	97	646,7
Otros	1 761	1 458	- 303	-17,2
Total	16 529	40 120	23 591	142,7

1/ Cifras preliminares.

2/ De agosto a noviembre.

Fuente: DRAU.

Elaboración: BCRP, Sucursal Iquitos. Departamento de Estudios Económicos.

1.2. Sector pesca

- El sector pesca decreció en 5,8 por ciento interanual en noviembre, debido al menor desembarque de pescado en estado seco salado, principalmente. Asimismo, para el periodo enero-noviembre del 2024, acumula una caída de 27,5 por ciento comparado con similar periodo del año anterior.

Cuadro N° 4
UCAYALI: PRODUCCIÓN PESQUERA^{1/}
(Toneladas)

	Noviembre		Var. %	Enero - Noviembre		Var. %
	2023	2024		2023	2024	
Consumo Humano	316	283	- 10,3	2 801	1 989	-29,0
Fresco	122	263	115,6	1 784	1 700	-4,7
Bagre	7	6	-14,3	142	480	238,0
Ractacara	6	5	- 16,7	66	18	-72,7
Boquichico	12	15	25,0	507	280	-44,8
Palometa	1	0	-100,0	62	36	-41,9
Chiu Chiu	25	11	-56,0	202	30	-85,1
Sardina	5	6	20,0	73	74	1,4
Otras especies	66	220	233,3	732	782	6,8
Seco salado	194	20	- 89,5	1 017	289	-71,6
SECTOR PESCA^{2/}			- 5,8			-27,5

1/ Cifras preliminares.

2/ Estimado a precios de 2007.

Fuente: DIREPRO.

Elaboración: BCRP, Sucursal Iquitos. Departamento de Estudios Económicos.

1.3. Sector Minería

- La producción fiscalizada de hidrocarburos cayó en 49,8 por ciento interanual en noviembre, debido a la menor producción de petróleo crudo (-44,1 por ciento), gas natural (-57,0 por ciento) y de líquidos de gas natural (-71,9 por ciento).

Cuadro N° 5
UCAYALI: PRODUCCIÓN DE HIDROCARBUROS^{1/}
(Variación % real respecto a similar periodo del año anterior)

Hidrocarburos	Estructura Porcentual	Noviembre				Enero - Noviembre			
		2020	2023	2024	Var. % Contribución 3/	2023	2024	Var. % Contribución 3/	
Líquidos de GN (miles barriles)	16,1	4	1	-71,9	-5,5	54	29	-46,1	-4,5
Petróleo (miles de barriles)	74,7	32	18	-44,1	-28,4	289	263	-9,0	-5,3
Gas natural (millones de pies cúbicos)	9,2	401	173	-57,0	-15,9	4 362	2 464	-43,5	-13,4
SECTOR MINERÍA^{2/}	100,0			-49,8	-49,8			-23,3	-23,3

1/ Cifras preliminares.

2/ Estimado a precios de 2007.

3/ En base a la estructura porcentual de similar periodo de 2020.

Fuente: Perúpetro S.A.

Elaboración: BCRP, Sucursal Iquitos. Departamento de Estudios Económicos.

- En el periodo enero-noviembre, la producción fiscalizada de hidrocarburos acumula una caída de 23,3 por ciento interanual; explicada por la menor la producción de líquidos de gas natural (-46,1 por ciento), de gas natural (-43,5 por ciento) y de petróleo crudo (-9,0 por ciento); en el caso del gas natural, debido a su menor utilización para producir energía eléctrica por parte del Comité de Operación Económica del Sistema Interconectado Nacional (COES).

Gráfico N° 1
UCAYALI: PRODUCCIÓN DE HIDROCARBUROS
(Var % respecto similar periodo del año anterior)

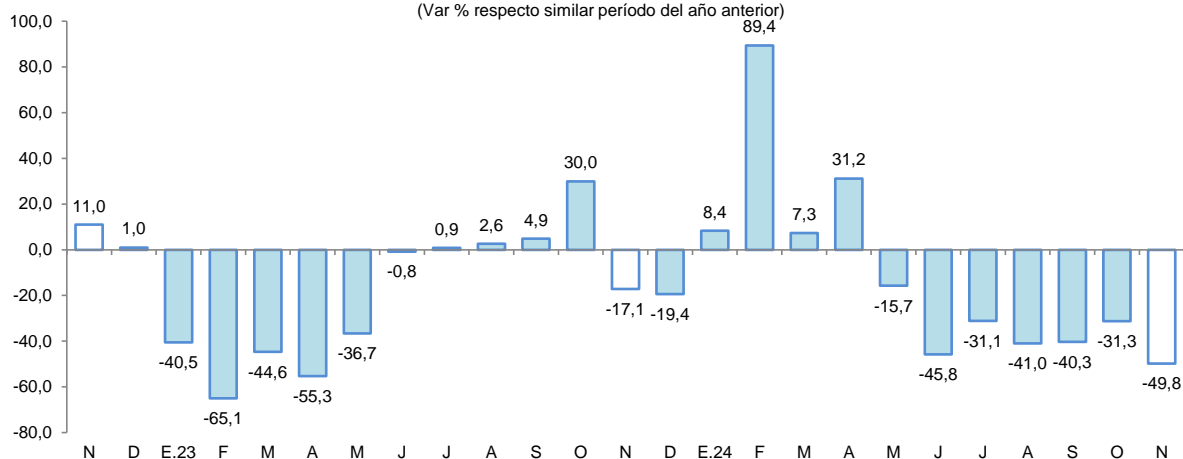

Fuente: Perúpetro S.A.

Elaboración: BCRP, Sucursal Iquitos. Departamento de Estudios Económicos.

Gráfico N° 2

UCAYALI: PRODUCCIÓN DE LÍQUIDOS GAS NATURAL
(Var. % respecto a similar periodo del año anterior)

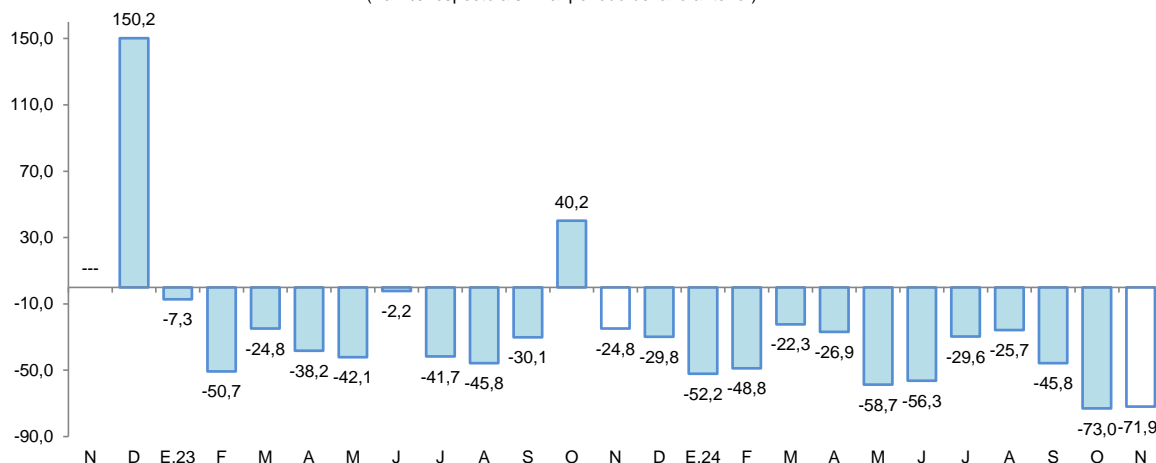

Fuente: Perúpetro S.A.

Elaboración: BCRP, Sucursal Iquitos. Departamento de Estudios Económicos.

Gráfico N.º 3

UCAYALI: PRODUCCIÓN DE PETROLEO CRUDO
(Var % respecto similar periodo del año anterior)

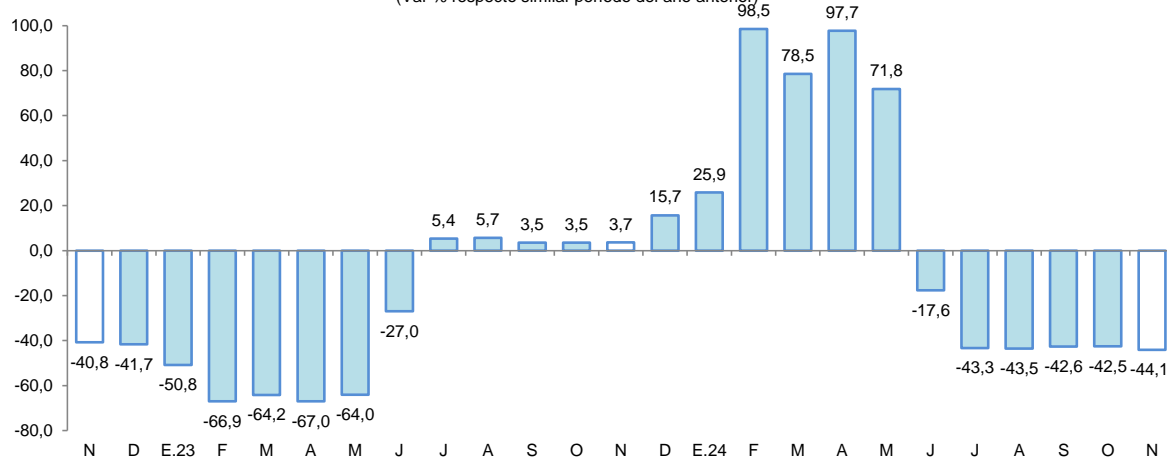

Fuente: Perúpetro S.A.

Elaboración: BCRP, Sucursal Iquitos. Departamento de Estudios Económicos.

Gráfico N.º 4

UCAYALI: PRODUCCIÓN DE GAS NATURAL
(Var. % respecto similar periodo del año anterior)

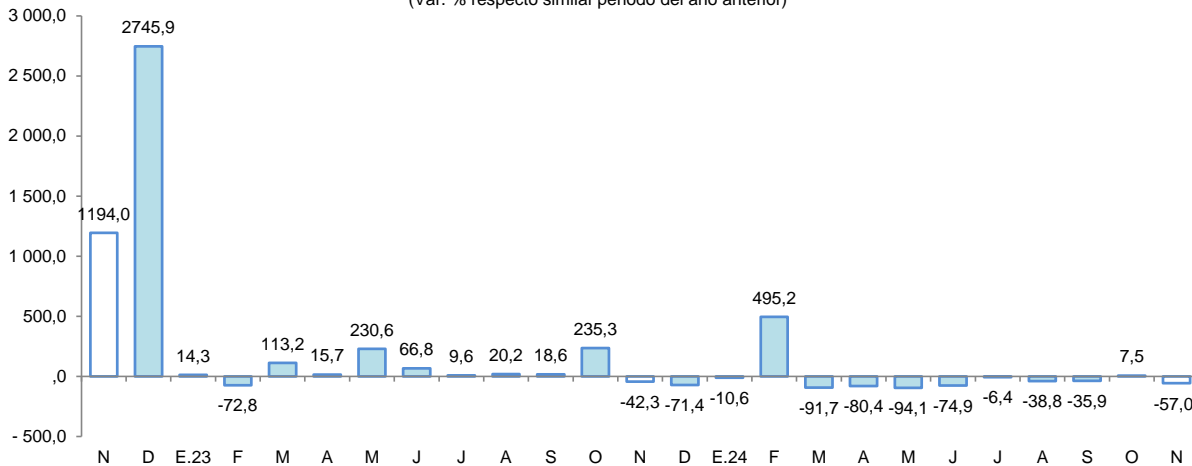

Fuente: Perúpetro S.A.

Elaboración: BCRP, Sucursal Iquitos. Departamento de Estudios Económicos.

2. Otros indicadores sectoriales

2.1 Sector manufactura

- La actividad manufacturera se contrajo en 8,5 por ciento interanual en noviembre, debido al desempeño negativo de la industria no primaria; del mismo modo, en el periodo enero-noviembre la producción acumula una reducción de 10,1 por ciento interanual.

Cuadro N° 6
UCAYALI: ÍNDICE DE VOLUMEN FÍSICO MANUFACTURERO 1/
(Var. % real respecto a similar periodo del año anterior)

Ramas de actividad	Estructura Porcentual 2017 ^{2/}	Noviembre		Enero - Noviembre	
		Var. %	Contribución ^{3/}	Var. %	Contribución ^{3/}
MANUFACTURA PRIMARIA	13,5	-	-	-	-
Refinación de petróleo	13,5	-	-	-	-
MANUFACTURA NO PRIMARIA	86,5	-8,5	-8,5	-10,1	-10,1
Bebidas malteadas	70,8	32,6	17,8	8,3	5,5
Bebidas gaseosas	2,3	6,8	0,2	4,3	0,2
Madera aserrada	10,4	-63,2	-26,6	-54,1	-15,8
Calaminas	0,2	-	-	-	-
Clavos para madera	0,0	-	-	-	-
SECTOR MANUFACTURA	100,0	-8,5	-	-10,1	-

1/ Cifras preliminares.

2/ Estimado a precios de 2007.

3/ En base a la estructura porcentual de similar periodo de 2020.

Fuente: DIREPRO y Empresas.

Elaboración: BCRP, Sucursal Iquitos. Departamento de Estudios Económicos.

- La industria primaria no registró indicador de comportamiento mensual en noviembre, debido al cierre de la planta de refinación de derivados de petróleo crudo desde el cuarto trimestre de 2018, por falta de materia prima (petróleo crudo).
- La industria no primaria se contrajo en 8,5 por ciento interanual en noviembre, a causa de la menor producción de madera aserrada; consecuentemente, durante el periodo enero-noviembre se registra una disminución de 10,1 por ciento interanual, explicada, también, por la menor producción de madera aserrada.

Gráfico N° 5
UCAYALI: IVF MANUFACTURA NO PRIMARIA
(Var. % real respecto a similar periodo del año anterior)

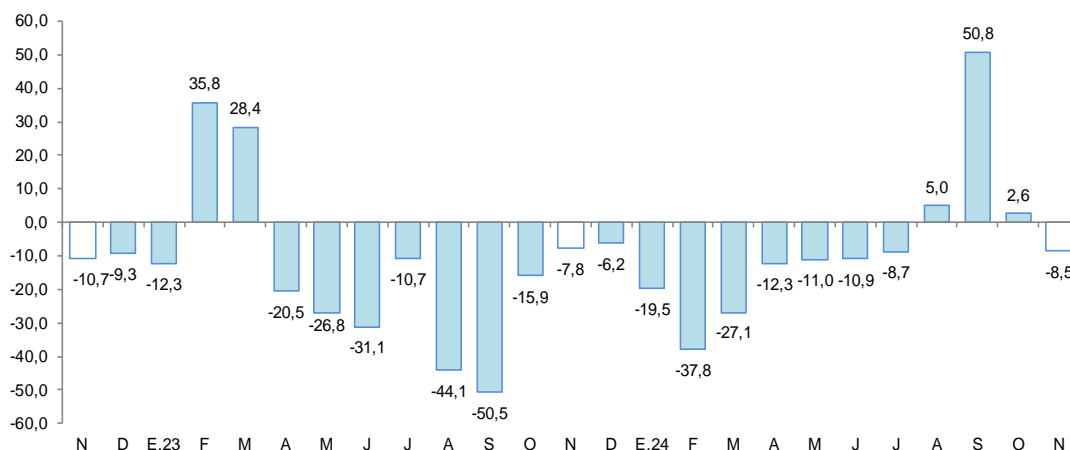

Fuente: DIREPRO y Empresas.

Elaboración: BCRP, Sucursal Iquitos. Departamento de Estudios Económicos.

2.2 Arribos de turistas a los establecimientos de hospedaje

- Según cifras del MINCETUR, el número de arribos de turistas a los establecimientos de hospedaje, en noviembre de 2024, se redujo en 1,5 por ciento con respecto a noviembre de 2023, ante los menores arribos de turistas tanto nacionales como extranjeros. Así, el turismo interno cayó en 0,1 por ciento y el turismo receptivo se redujo en 20,2 por ciento.
- En el periodo enero-noviembre de 2024, el número de arribos de turistas a los establecimientos de hospedaje decreció en 4,8 por ciento interanual, ante los menores arribos de turistas nacionales (-5,6 por ciento); ya que los extranjeros aumentaron en 13,1 por ciento.

Gráfico N° 6
UCAYALI: ARRIBOS A ESTABLECIMIENTOS DE HOSPEDAJE
(Variación %)

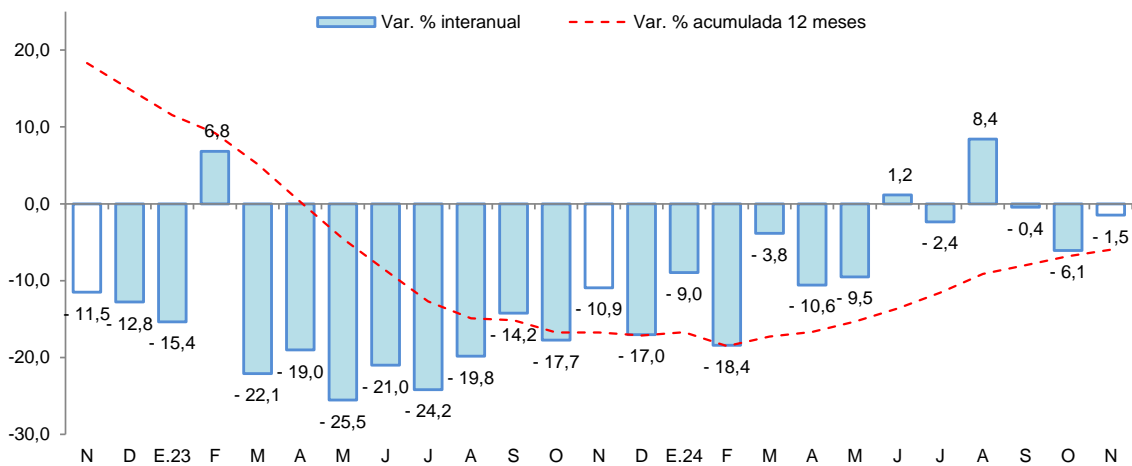

Fuente: MINCETUR.

II. ASPECTOS LABORALES

1. Empleo

- El empleo privado formal en Ucayali, según la planilla electrónica, registró un crecimiento de 5,7 por ciento interanual en setiembre de 2024, explicada por el mayor requerimiento de trabajadores en las siete ramas de actividad económica: minería (43,6 por ciento) y agrícola (7,2 por ciento), principalmente.

Cuadro N° 7
UCAYALI: TRABAJADORES ASALARIADOS PRIVADOS FORMALES
(número de trabajadores)

Rama de Actividad	Setiembre			Dic. 2023	Set. 2024	Var. %
	2023	2024	Var. %			
Agrícola	4 554	4 880	7,2	4 101	4 880	19,0
Minería	257	369	43,6	276	369	33,7
Manufactura	3 860	3 924	1,7	3 886	3 924	1,0
Construcción	1 823	1 918	5,2	1 894	1 918	1,3
Comercio	9 524	9 720	2,1	9 619	9 720	1,1
Servicios	15 755	16 442	4,4	13 947	16 442	17,9
Otros	988	1 596	61,5	1 051	1 596	51,9
Total	36 761	38 849	5,7	34 774	38 849	11,7

Fuente: Planilla Electrónica - PLAME y T-Registro.



- En el comparativo con diciembre de 2023, el empleo privado formal en Ucayali registró un nivel mayor en 11,7 por ciento. Se registran mayores requerimientos de trabajadores en las siete ramas de actividad económica, en particular minería (33,7 por ciento).

Gráfico N° 7

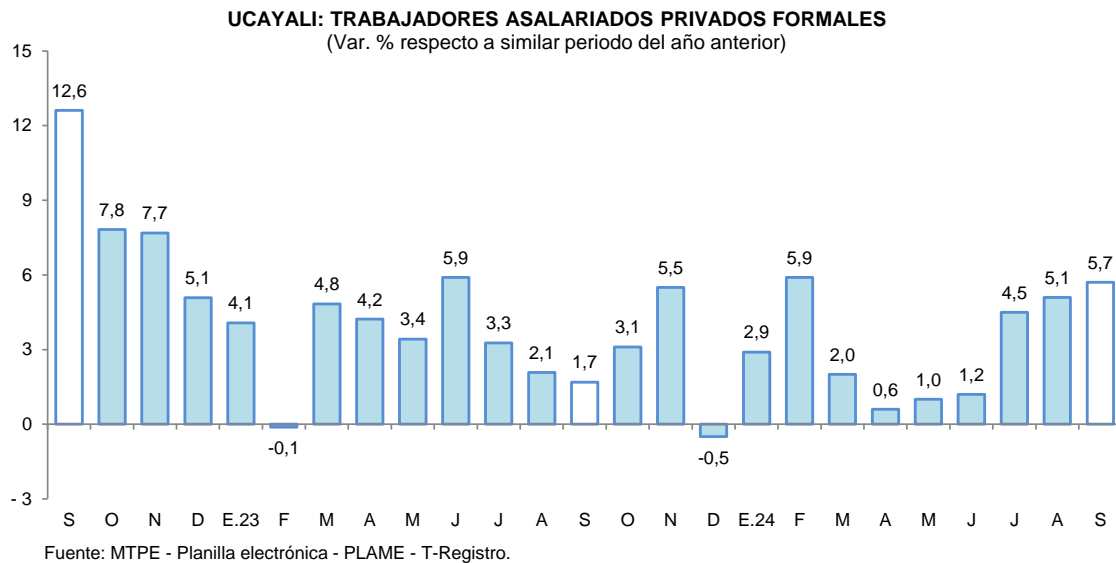

III. SECTOR EXTERNO

1. Exportaciones

- Las exportaciones totalizaron US \$9,0 millones en el mes de noviembre, generando un aumento de 20,0 por ciento interanual, debido a las mayores ventas de productos maderables, principalmente. Asimismo, durante el periodo enero-noviembre se acumuló un crecimiento de 53,2 por ciento con respecto a similar periodo del año anterior.

Cuadro N° 8

UCAYALI: EXPORTACIONES POR GRUPO DE PRODUCTOS ^{1/}
(Valor FOB en millones de US\$)

TIPO	Estructura % 2020	Noviembre			Enero-Noviembre		
		2023	2024	Var. %	2023	2024	Var. % ^{1/}
PRODUCTOS NO TRADICIONALES	99,9	7,5	9,0	20,0	84,6	129,7	53,3
Agropecuarios	67,1	5,1	5,1	0,0	56,6	101,8	79,9
Pesqueros	0,1	0,0	0,0	-	0,1	0,1	0,0
Maderas y sus manufacturas	32,5	2,4	3,8	58,3	27,4	26,9	-1,8
Resto	0,2	0,1	0,2	100,0	0,5	0,9	80,0
OTRAS EXPORTACIONES	0,1	0,0	0,0	-	0,2	0,1	-50,0
TOTAL	100,0	7,5	9,0	20,0	84,7	129,8	53,2

1/ Cifras preliminares.

Fuente: SUNAT

Elaboración: BCRP, Sucursal Iquitos. Departamento de Estudios Económicos.

- Las exportaciones de productos no tradicionales en noviembre se incrementaron un 20,0 por ciento interanual, debido a las mayores ventas de madera aserrada, tablillas y cacao en grano, principalmente. Del mismo modo, durante el periodo enero-noviembre, se registró un aumento de 53,3 por ciento en términos interanuales, explicado por las mayores ventas de cacao en grano, aceite refinado de palma y tablillas.



- En el mes de noviembre, los principales mercados de destino fueron: Países Bajos (27,4 por ciento), Colombia (17,3 por ciento), Francia (11,0 por ciento), Vietnam (8,5 por ciento) y Bélgica (8,2 por ciento). El primero adquirió cacao en grano; el segundo, aceite crudo de palma; el tercero, tablillas y madera *decking*; el cuarto, madera aserrada; y el quinto, cacao en grano y madera *decking*.
- Asimismo, las exportaciones en noviembre se realizaron a través de las aduanas: Marítima del Callao (82,6 por ciento), Chancay (17,3 por ciento), y Aérea y Postal EX-IAAC (0,1 por ciento). La primera registra mayores movimientos de cacao en grano y madera aserrada; la segunda, aceite crudo de palma; y la tercera, peces ornamentales.

IV. CRÉDITO Y DEPÓSITOS

1. Crédito

- El crédito registró una caída de 1,0 por ciento interanual en noviembre y un saldo de S/ 2 290 millones, de los cuales, el 98,7 por ciento se encuentra colocado en moneda nacional.
- Por tipo de institución financiera, el crédito en la banca múltiple, que cuenta con la participación del 60,7 por ciento del crédito total, registró una caída de 3,8 por ciento interanual. Por su lado, las instituciones no bancarias registraron un incremento de 0,5 por ciento interanual, donde resalta el resultado positivo de las cajas municipales (4,3 por ciento); mientras que, las cajas rurales (-7,3 por ciento) y las financieras (-2,8 por ciento) sufrieron caídas.

Cuadro N° 9
Ucayali: Crédito Nominal - Noviembre 2024

	Estructura % Nov-24	Saldo en millones de soles		Tasa de crecimiento (%)	
		Oct-24	Nov-24	Mes	12 Meses
Banco de la Nación	10,8	210	248	17,9	12,2
Agrobanco	0,6	13	13	5,1	14,5
Banca Múltiple	60,7	1 380	1 389	0,7	-3,8
Instituciones No Bancarias	27,9	632	640	1,2	0,5
Financieras	8,9	202	203	0,7	-2,8
Cajas Municipales	18,7	422	428	1,5	4,3
Cajas Rurales	0,4	9	9	-1,2	-7,3
Empresas de Créditos	0,0	0	0	-	-100,0
Arrendamiento Financiero	0,0	0	0	-	-
TOTAL	100,0	2 235	2 290	2,5	-1,0
Empresas	58,0	1 286	1 329	3,4	1,5
Personas	42,0	949	961	1,3	-4,2
Consumo	36,3	820	831	1,3	-4,0
Hipotecario	5,7	129	130	0,8	-5,3
MN	98,7	2 207	2 260	2,4	-1,0
ME	1,3	28	30	7,7	-2,2
ME (Mill. US\$)		7	8	8,4	-2,3

Fuente: SBS y AFP

Elaboración: BCRP - Sucursal Iquitos. Departamento de Estudios Económicos.

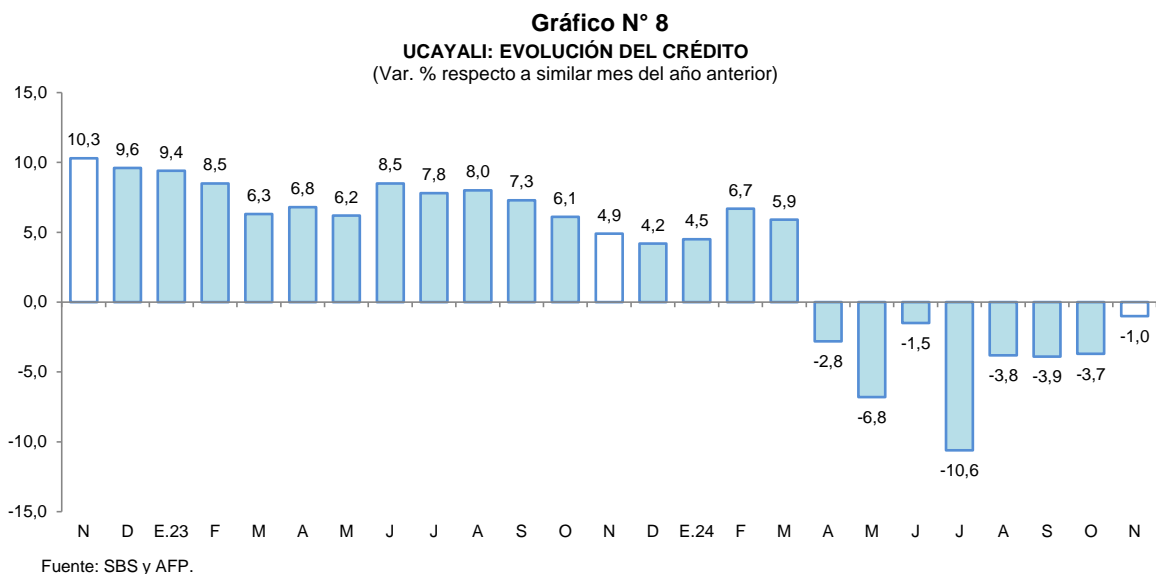

- Según tipo de crédito, destaca la caída del segmento personas: donde los créditos del tipo consumo decrecieron 4,0 por ciento y los créditos hipotecarios se redujeron en 5,3 por ciento; contrariamente, en el segmento empresas se incrementó en 1,5 por ciento.
- La ratio crédito/depositos pasó de 1,82 en noviembre de 2023 a 1,46 en noviembre de 2024, es decir, se redujo en 0,36 puntos porcentuales; además, una ratio mayor que la unidad indica que Ucayali es un demandante neto de crédito.
- Por tipo de moneda, las colocaciones en moneda nacional registraron una disminución de 1,0 por ciento; mientras que, en moneda extranjera se redujeron en 2,2 por ciento; con ello, la participación relativa del crédito en soles (98,7 por ciento del total) se mantuvo frente a la participación del crédito en moneda extranjera (1,3 por ciento) con respecto a noviembre del 2023.

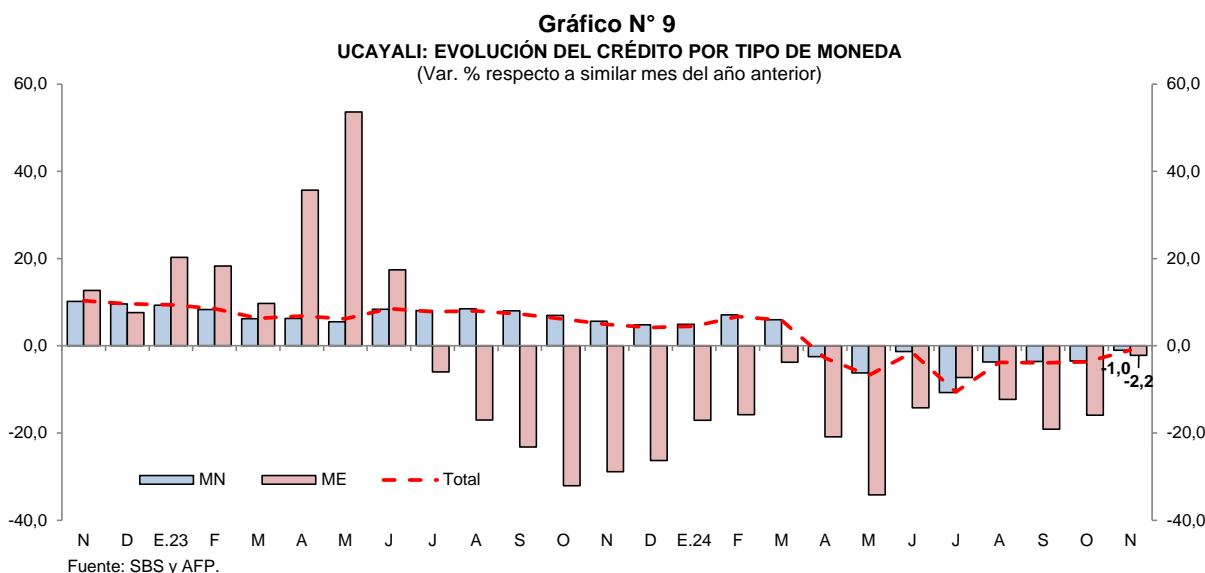

- La tasa de morosidad total en octubre de 2024 fue de 8,0 por ciento. La morosidad en la banca múltiple representó el 8,7 por ciento, en las cajas municipales fue de 9,0 por ciento y en el Banco de la Nación llegó a 1,5 por ciento.

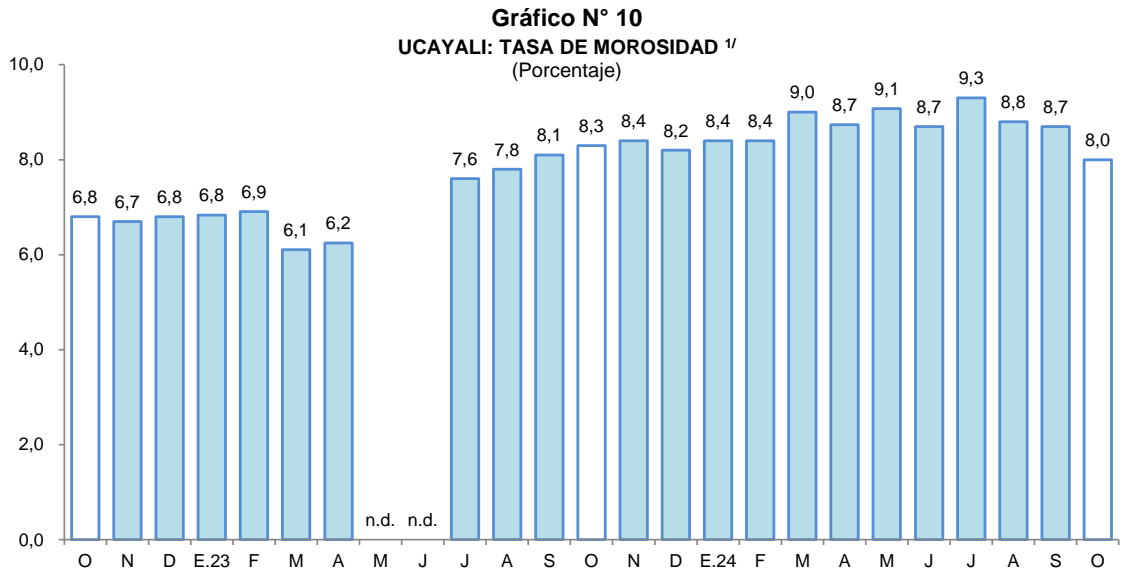

1/ preliminar, calculado en base a: (créditos vencidos + créditos en cobranza judicial) / colocaciones brutas.
Fuente: SBS y AFP.

2. Depósitos

- Los depósitos totales crecieron en 23,9 por ciento interanual en noviembre, a S/ 1 574 millones, debido a los mayores depósitos en la Banca Múltiple, los cuales se incrementaron en 30,2 por ciento. Asimismo, se incrementaron los depósitos en las cajas municipales (34,5 por ciento) y de las empresas financieras (26,3 por ciento); mientras que, las del banco de la Nación se redujeron (-3,5 por ciento).

Cuadro N° 10
Ucayali: Depósito Nominal - Noviembre 2024

	Estructura % Nov-24	Saldo en millones de soles		Tasa de crecimiento (%)	
		Oct-24	Nov-24	Mes	12 Meses
Banco de la Nación	15,4	239	243	1,6	-3,5
Banca Múltiple	73,4	1 124	1 155	2,8	30,2
Instituciones No Bancarias	11,2	175	176	0,7	33,3
Financieras	1,6	24	25	4,1	26,3
Cajas Municipales	9,6	150	151	0,2	34,5
Cajas Rurales	0,0	0	0	-5,6	61,8
TOTAL	100,0	1 538	1 574	2,4	23,9
Vista	32,5	486	511	5,2	28,2
Ahorro	49,8	778	785	0,8	27,4
A plazo	17,7	273	278	1,8	8,6
MN	87,9	1 344	1 384	3,0	27,3
ME	12,1	194	190	-2,0	3,5
ME (Mill. US\$)		52	51	-1,3	3,3

Fuente: SBS y AFP
Elaboración: BCRP - Sucursal Iquitos. Departamento de Estudios Económicos.

- Por modalidad de captación, se incrementaron los depósitos a la vista (28,2 por ciento), los depósitos de ahorro (27,4 por ciento) y los depósitos a plazo (8,6 por ciento).

- En cuanto al tipo de moneda, los depósitos en soles crecieron en 27,3 por ciento, capturando un 87,9 por ciento del total de los depósitos; asimismo, los depósitos en moneda extranjera, que concentraron el 12,1 por ciento restante, se incrementaron en 3,5 por ciento.

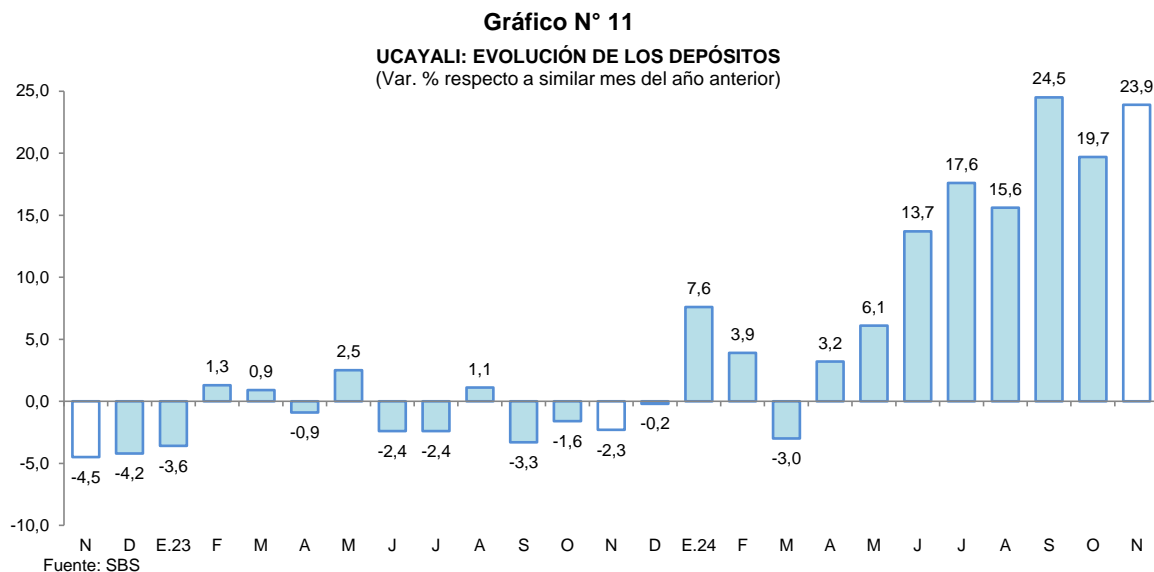

- El coeficiente de dolarización de los depósitos alcanzó el 12,1 por ciento, menor en 2,4 puntos porcentuales al registrado en noviembre de 2023. La mayor liquidez en moneda nacional se debe a los mayores depósitos a la vista, de ahorro y a plazo; por su lado, los mayores depósitos en moneda extranjera se deben a los mayores depósitos de ahorro y a plazo en dicha moneda.

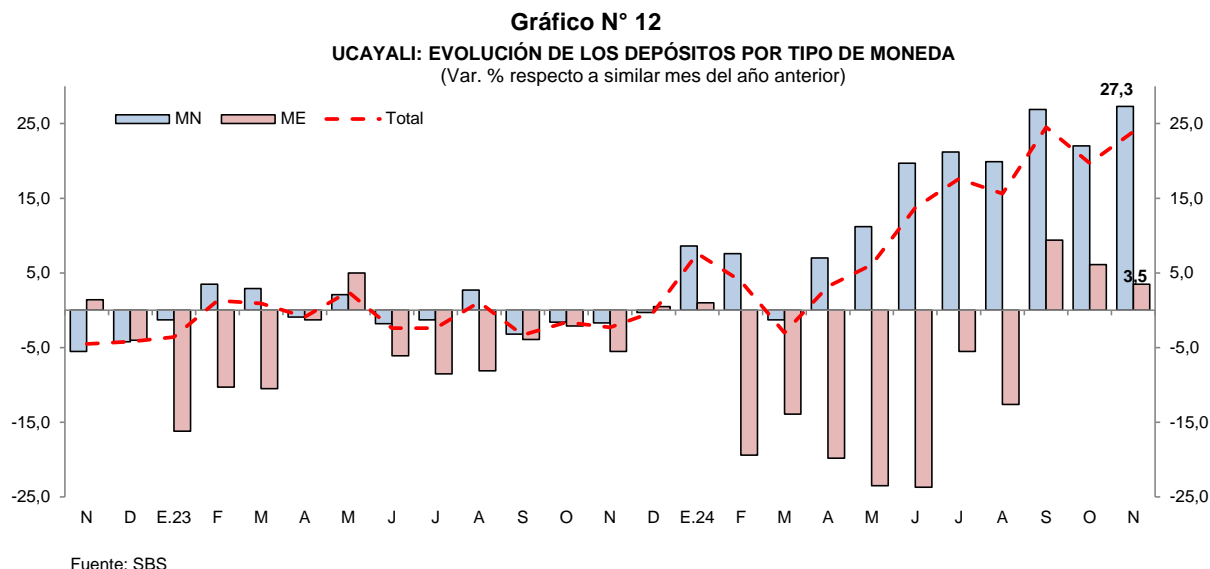

V. EJECUCIÓN DEL PRESUPUESTO DE GASTOS DEL GOBIERNO GENERAL

1. Gasto corriente no financiero

- El gasto corriente no financiero se expandió un 28,6 por ciento interanual en noviembre, debido a los mayores montos devengados en los tres niveles de gobierno; así, el Gobierno Regional lo aumentó en 47,5 por ciento, debido a mayores desembolsos en remuneraciones, pensiones y otras prestaciones sociales; los Gobiernos Locales lo incrementaron en 10,4 por ciento, sustentado por mayores gastos en pagos al personal y obligaciones sociales; y el Gobierno Nacional lo elevó en 4,9 por ciento, explicado por mayores erogaciones en remuneraciones, otros gastos corrientes y pensiones.

- En el periodo enero-noviembre, el gasto corriente no financiero aumentó un 13,3 por ciento, sustentado por los mayores gastos del Gobierno Regional (16,6 por ciento), de los Gobiernos Locales (12,9) y del Gobierno Nacional (8,0 por ciento).

Cuadro N° 11
UCAYALI: GASTO CORRIENTE NO FINANCIERO ^{1/}
(Millones de soles)

	Noviembre			Enero - Noviembre		
	2023	2024	Var. % real	2023	2024	Var. % real
Gobierno nacional	49,0	52,6	4,9	552,3	611,0	8,0
Gobierno regional	88,1	132,9	47,5	906,0	1 082,2	16,6
Gobiernos locales	27,4	30,9	10,4	252,1	291,3	12,9
Total	164,5	216,4	28,6	1 710,4	1 984,4	13,3

1/ Información actualizada al 1 de Diciembre de 2024.

Fuente: MEF.

Elaboración: BCRP, Sucursal Iquitos. Departamento de Estudios Económicos.

2. Inversión pública

- La inversión pública se incrementó un 9,2 por ciento interanual en noviembre, debido al mayor dinamismo en el Gobierno Nacional, que creció en 169,7 por ciento, fundamentado por las mayores inversiones en los sectores de educación, ambiente y turismo; no obstante, en los Gobiernos Locales se redujo en 22,5 por ciento, explicado por la menor ejecución en los sectores de planeamiento, saneamiento y vivienda; y, en el Gobierno Regional se contrajo en 1,6 por ciento, sustentado por el menor desarrollo de obras en los sectores de transporte, saneamiento y orden público.

Cuadro N° 12
UCAYALI: INVERSIÓN PÚBLICA ^{1/ 2/}
(Millones de soles)

	Noviembre			Enero - Noviembre		
	2023	2024	Var. % real	2023	2024	Var. % real
Gobierno nacional	9,2	25,3	169,7	56,9	129,0	121,6
Gobierno regional	51,3	51,6	-1,6	318,4	532,2	63,5
Gobiernos locales	28,9	22,9	-22,5	187,8	207,4	8,1
Total	89,4	99,8	9,2	563,1	868,6	50,9

1/ Información actualizada al 1 de Diciembre de 2024.

2/ Comprende la adquisición de activos no financieros.

Fuente: MEF.

Elaboración: BCRP, Sucursal Iquitos. Departamento de Estudios Económicos.

- En el periodo enero-noviembre, la inversión pública creció un 50,9 por ciento interanual, influenciado por la mayor ejecución de obras por parte del Gobierno Nacional (121,6 por ciento), del Gobierno Regional (63,5 por ciento) y de los Gobiernos Locales (8,1 por ciento).
- En el acumulado al mes de noviembre, en Ucayali se ejecutó el 72,8 por ciento del presupuesto institucional modificado (PIM); así, el Gobierno Regional alcanzó el 88,6 por ciento; el Gobierno Nacional el 71,3 por ciento; y los Gobiernos Locales el 50,3 por ciento.

Gráfico N° 13

UCAYALI: INVERSIÓN PÚBLICA

(Var. % real respecto a similar periodo del año anterior)

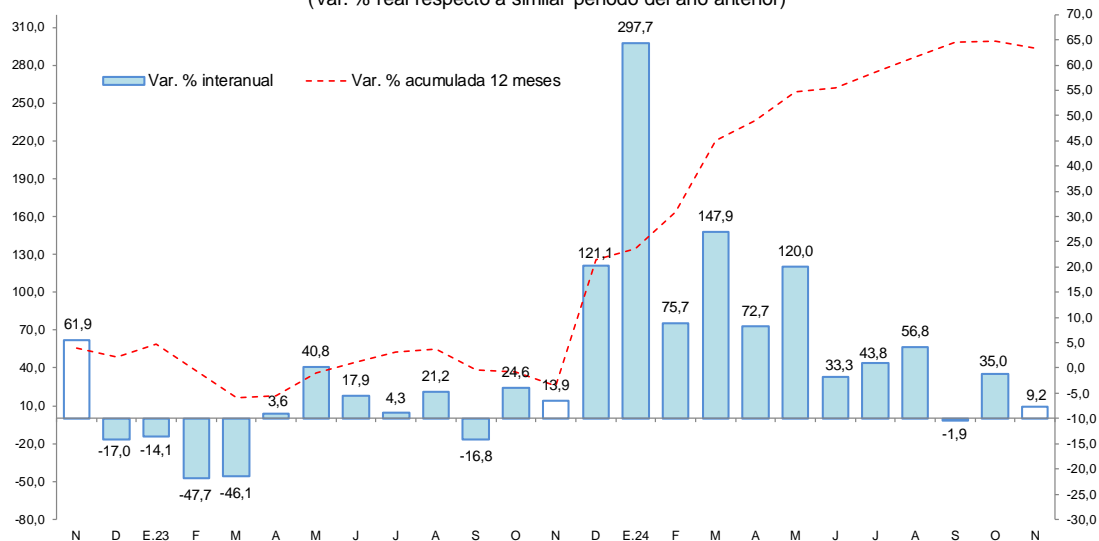

Fuente: MEF.

Los proyectos con mayor monto mensual devengado, por nivel de gobierno, son los siguientes:

- El **Gobierno Nacional** invirtió S/ 7,9 millones en el mejoramiento del servicio educativo del nivel secundaria de la I.E. Fernando Carbajal, en el distrito de Padre Abad; S/ 6,5 millones en el mejoramiento del aprovechamiento sostenible de la biodiversidad de los ecosistemas en el paisaje forestal, en la provincia de Atalaya; S/ 5,4 millones en el mejoramiento de la Escuela de Educación Primaria Bilingüe de la Universidad Nacional Intercultural de la Amazonia, en el distrito de Yarinacocha; S/ 1,4 millones en el mejoramiento del ordenamiento forestal en la región de Ucayali; entre otros.
- El **Gobierno Regional** invirtió S/ 5,5 millones en el mejoramiento de servicios educativos de varias especialidades del Instituto Superior Tecnológico Público Suiza, en la región de Ucayali; S/ 4,3 millones en el mejoramiento del pool de maquinaria de la Municipalidad Distrital de Huipoca, en la provincia de Padre Abad; S/ 2,2 millones en la ampliación de la capacidad operativa del equipo mecánico de la Dirección Regional de Transporte y Comunicaciones, en el distrito de Callería; S/ 2,0 millones en la instalación de los servicios de educación básica regular secundaria en los diferentes caseríos de la provincia de Padre Abad; S/ 1,9 millones en el mejoramiento del jirón Los Estudiantes, en el distrito de Campo Verde; entre otros.
- Los **Gobiernos Locales** invirtieron S/ 2,4 millones en la creación de la trocha carrozable del centro poblado Santa Rosa al caserío Santa Ana, en el distrito de Padre Abad; S/ 2,0 millones en la remodelación de la planta de tratamiento de aguas residuales del sector 9, en el distrito de Callería; S/ 1,3 millones en el mejoramiento del servicio de movilidad urbana en el A.H. 9 de Octubre, en el distrito de Callería, entre otros.

VI. ANEXOS

BANCO CENTRAL DE RESERVA DEL PERÚ – SUCURSAL IQUITOS

Anexo Nº 01

UCAYALI: PRODUCCIÓN AGROPECUARIA ^{1/}
(T.M.)

	2023		Total	2024												
	Nov.	Dic.	Ene.-Dic.	Ene.	Feb.	Mar.	Abr.	May.	Jun.	Jul.	Ago.	Set.	Oct.	Nov.		
TOTAL AGRÍCOLA	138 697	105 573	1492 928	100 352	103 628	111 506	100 327	91 133	91 757	103 876	114 469	124 901	153 301	141 643	TOTAL AGRÍCOLA	
Arroz cáscara	11 535	4 504	111 885	6 373	9 958	16 534	8 752	7 996	5 029	5 940	12 794	17 359	16 753	9 413	Arroz cáscara	
Plátano	26 512	26 596	292 813	27 256	26 674	26 383	25 155	24 723	24 585	24 690	24 544	24 428	24 293	24 164	Plátano	
Yuca	3 554	7 404	128 620	6 764	9 298	9 140	10 260	2 893	6 371	6 058	4 960	5 357	3 925	2 892	Yuca	
Naranja	0	372	13 106	599	815	985	1 207	1 737	2 035	1 693	898	0	0	0	Naranja	
Papaya	4 616	4 291	58 958	4 306	4 178	4 074	3 687	3 420	3 472	3 816	3 998	4 015	3 974	3 924	Papaya	
Piña	890	566	10 368	513	456	403	331	253	316	474	465	1 145	784	694	Piña	
Caña de azúcar	1 114	540	12 754	361	257	162	102	183	302	484	1 135	1 168	1 161	734	Caña de azúcar	
Maíz amarillo duro	3 454	1 459	40 485	3 017	4 347	3 519	1 021	304	1 052	854	1 003	5 706	9 273	6 578	Maíz amarillo duro	
Palma aceitera	78 275	51 431	666 802	41 045	37 103	39 880	39 870	39 822	39 633	51 905	51 988	52 030	83 200	83 267	Palma aceitera	
Aguaje	1 110	929	14 158	1 084	1 259	1 293	1 209	1 015	977	885	760	688	634	741	Aguaje	
Camu camu	76	60	1 291	66	105	138	184	192	80	28	29	19	37	113	Camu camu	
Pijuayo fruto	205	371	7 019	642	986	1 160	815	357	0	0	0	0	37	237	Pijuayo fruto	
Pijuayo palmito	0	0	71	0	0	0	0	0	0	0	0	0	0	0	Pijuayo palmito	
Otros agrícolas															Otros agrícolas	
Cacao	451	158	18 887	103	70	39	27	128	552	956	2 035	2 105	1 302	538	Cacao	
Café	0	0	9 995	0	0	0	340	385	550	575	943	543	0	0	Café	
Algodón	127	0	366	0	0	0	0	0	0	0	0	106	160	123	Algodón	
Cocona	301	217	3532	176	142	107	72	105	166	257	349	357	320	225	Cocona	
Soya	108	0	1239	0	0	0	0	0	0	0	114	133	99	61	Soya	
Melón	100	0	2 097	0	0	0	0	0	0	0	951	1 453	243	310	Melón	
Pepino	87	154	1 307	178	0	12	19	27	30	145	408	667	330	299	Pepino	
Ungurahui	82	193	2 682	243	223	183	169	156	130	121	55	15	16	55	Ungurahui	
Resto agrícola	6 100	6 327	94 492	7 627	7 756	7 495	7 108	7 437	6 477	4 994	7 041	7 605	6 757	7 275	Resto agrícola	
TOTAL PECUARIO	2 489	3 146	31 631	2 158	1 753	2 353	2 577	2 485	2 646	2 674	3 048	2 720	3 438	2 440	TOTAL PECUARIO	
Carne de ave	1 358	1 899	17 862	1 098	663	1 181	1 464	1 440	1 586	1 536	1 841	1 430	2 246	1 303	Carne de ave	
Carne de porcino	114	145	1 224	85	89	103	94	94	97	108	115	128	123	121	Carne de porcino	
Carne de vacuno	507	597	5 358	373	391	452	441	384	354	412	492	567	526	520	Carne de vacuno	
Carne de ovino	8	10	75	5	5	5	4	5	6	6	7	8	8	9	Carne de ovino	
Leche	255	245	3 785	305	325	345	305	305	345	340	318	286	266	246	Leche	
Huevos	246	250	3 327	291	280	268	269	257	258	271	276	301	268	241	Huevos	

1/ Cifras preliminares.

Fuente: Dirección Regional de Agricultura de Ucayali.

Elaboración: BCRP - Sucursal Iquitos.



Anexo Nº 02

UCAYALI: PRODUCCIÓN PESQUERA
(T.M.)

	2023		Total	2024												
	Nov.	Dic.	Ene.-Dic.	Ene.	Feb.	Mar.	Abr.	May.	Jun.	Jul.	Ago.	Set.	Oct.	Nov.		
DESEMBARQUE TOTAL ^{1/}	316	168	2 968	58	85	52	62	99	171	274	209	314	382	284	DESEMBARQUE TOTAL ^{1/}	
Fresco	122	86	1 869	42	55	44	46	68	145	249	175	267	347	263	Fresco	
Seco-salado	194	81	1 098	16	30	8	16	31	26	25	34	47	36	20	Seco-salado	
DESEMBARQUE TOTAL ^{2/}	316	168	2 968	58	85	52	62	99	171	274	209	313	382	284	DESEMBARQUE TOTAL ^{2/}	
Acarahuazú	2	0	22	1	0	0	0	1	0	0	0	0	0	0	Acarahuazú	
Achacubo	0	0	2	0	0	0	0	0	0	0	0	0	0	0	Achacubo	
Arahua	3	8	58	2	4	0	0	2	0	0	0	0	1	0	Arahua	
Boquichico	30	13	653	7	7	12	6	26	16	46	67	88	16	17	Boquichico	
Chiu Chiu	25	21	224	1	2	3	6	0	0	2	1	1	3	11	Chiu Chiu	
Doncella	8	3	82	1	1	0	0	6	15	4	4	2	1	1	Doncella	
Dorado	1	1	8	0	0	0	0	1	5	1	0	0	0	0	Dorado	
Gamitana	6	7	26	1	0	1	1	1	0	1	0	0	0	0	Gamitana	
Lisa	2	2	59	0	0	2	2	2	1	10	6	4	4	3	Lisa	
LLambina	28	19	261	26	32	12	6	4	1	3	2	11	40	29	LLambina	
Llausa	10	1	41	0	0	0	1	0	5	1	1	1	0	0	Llausa	
Maparate	53	5	207	4	2	0	3	3	7	3	0	6	6	5	Maparate	
Mota	18	41	148	1	10	2	3	3	5	3	5	4	9	10	Mota	
Paco	7	1	13	0	0	0	0	1	0	0	0	0	0	2	Paco	
Paiche	0	0	46	0	0	0	0	3	2	1	0	0	0	0	Paiche	
Palometa	12	5	185	1	8	1	5	5	4	11	9	3	3	0	Palometa	
Sardina	5	0	73	1	1	1	6	4	4	19	6	15	11	6	Sardina	
Torre	0	0	1	0	0	0	0	2	0	0	0	1	0	0	Torre	
Tucunaré	0	0	12	0	0	0	0	1	0	0	0	0	0	0	Tucunaré	
Turushuqui	2	1	18	1	1	4	4	0	1	1	1	0	0	1	Turushuqui	
Yulilla	4	2	27	0	1	0	0	0	0	0	0	0	1	1	Yulilla	
Otras especies	99	39	801	12	15	12	17	35	104	168	104	176	288	198	Otras especies	
PECES ORNAMENTALES (unidades)	48 504	38 780	650 388	36 686	34 285	67 970	10 322	26 880	10 930	132 852	46 660	61 159	77 041	96 334	PECES ORNAMENTALES (unidades)	

1/ Por estado de conservación.

2/ Por tipo de especie.

Fuente: Dirección Regional de la Producción de Ucayali.

Elaboración: BCRP - Sucursal Iquitos.

Anexo Nº 03

UCAYALI: PRODUCCIÓN DE MADERA ROLLIZA
(m³)

	2023		Total	2024											
	Nov.	Dic.	Ene.-Dic.	Ene.	Feb.	Mar.	Abr.	May.	Jun.	Jul.	Ago.	Set.	Oct.		Nov.
Especies de madera															Especies de madera
Aguano masha	0	0	132	345	37	11	2	41	36	9	15	373	n.d.	n.d.	Aguano masha
Bolaina blanca	1 284	1 741	9 572	736	1 326	1 863	1 167	1 371	1 851	200	2 080	0	n.d.	n.d.	Bolaina blanca
Caoba	0	0	0	0	0	0	0	0	0	0	0	0	n.d.	n.d.	Caoba
Capirona	256	354	1 786	0	0	0	0	156	0	0	38	0	n.d.	n.d.	Capirona
Cachimbo	2 430	4 103	19 986	1 024	666	1 875	101	1 052	16	1 207	1 905	2 665	n.d.	n.d.	Cachimbo
Catahua	11	172	1 025	447	249	393	9	61	10	9	19	19	n.d.	n.d.	Catahua
Cedro	0	0	223	258	529	80	4	0	0	0	0	0	n.d.	n.d.	Cedro
Copaiba	2 210	520	9 255	2 191	2 506	347	2 593	3 283	435	845	1 262	1 550	n.d.	n.d.	Copaiba
Cumala	3 216	715	15 453	5 081	686	57	101	77	66	31	32	288	n.d.	n.d.	Cumala
Estoraque	327	1 254	3 831	72	1 006	345	158	524	303	908	91	168	n.d.	n.d.	Estoraque
Huayruro	3 519	3 446	19 064	1 756	2 540	829	1 337	786	81	200	1 781	2 222	n.d.	n.d.	Huayruro
Huimba negra	0	116	1 568	95	190	1 100	102	81	14	212	203	113	n.d.	n.d.	Huimba negra
Ishpingo	15	86	514	439	424	39	44	118	59	0	9	207	n.d.	n.d.	Ishpingo
Lagarto caspi	15	0	363	17	0	14	75	0	0	0	0	22	n.d.	n.d.	Lagarto caspi
Lupuna blanca	573	582	6 550	1 745	1 054	118	1 864	75	996	249	2 626	1 539	n.d.	n.d.	Lupuna blanca
Moena	659	546	6 533	1 852	454	1 468	495	62	40	49	260	313	n.d.	n.d.	Moena
Panguana	613	338	5 167	1 155	792	59	291	119	17	290	628	407	n.d.	n.d.	Panguana
Pashaco	553	850	5 205	914	748	693	468	303	300	172	579	776	n.d.	n.d.	Pashaco
Pumaquiro	171	40	504	67	73	37	187	8	21	0	48	148	n.d.	n.d.	Pumaquiro
Quinilla	199	879	2 859	630	231	7	474	496	410	36	117	114	n.d.	n.d.	Quinilla
Requia	16	0	1 874	11	0	8	26	0	0	12	0	67	n.d.	n.d.	Requia
Shihuahuaco	475	892	21 046	4 433	5 995	1 044	3 950	5 308	1 695	2 090	1 711	5 146	n.d.	n.d.	Shihuahuaco
Tornillo	687	811	15 609	1 445	1 538	1 318	547	420	2 689	303	602	679	n.d.	n.d.	Tornillo
Utucuro	395	29	614	347	0	12	43	0	0	0	0	0	n.d.	n.d.	Utucuro
Yacushapana	647	241	4 349	480	636	393	843	228	143	459	87	301	n.d.	n.d.	Yacushapana
Otros	12 445	9 812	109 797	19 022	15 106	6 783	11 609	3 916	2 156	5 001	40 961	51 614	n.d.	n.d.	Otros
TOTAL	30 716	27 527	262 881	44 564	36 788	18 892	26 492	18 485	11 338	12 281	55 054	68 732	n.d.	n.d.	TOTAL

Fuente: Gobierno Regional de Ucayali - Gerencia Regional Forestal y de Fauna Silvestre.

Elaboración: BCRP - Sucursal Iquitos.

Anexo Nº 04

UCAYALI: PRODUCCIÓN DE MADERA ASERRADA
(m³)

	2023		Total	2024											
	Nov.	Dic.	Ene.-Dic.	Ene.	Feb.	Mar.	Abr.	May.	Jun.	Jul.	Ago.	Set.	Oct.	Nov.	
Especies de madera															Especies de madera
Aguano masha	3	1	275	0	0	43	5	6	4	1	9	10	31	47	Aguano masha
Caoba	0	0	23	0	0	0	0	0	0	22	4	0	0	0	Caoba
Capirona	13 876	327	20 605	18	81	1 166	25	73	107	44	90	98	12	112	Capirona
Cachimbo	1 562	3 643	47 529	683	511	4 936	1 529	1 491	1 472	1 125	850	1 345	2 254	2 384	Cachimbo
Catahua	21	232	4 978	8	0	1 138	23	34	43	3	1	0	0	0	Catahua
Cedro	0	21	490	0	9	99	1	0	39	55	0	0	0	5	Cedro
Copaiba	116	1 263	21 654	38	13	825	747	1 292	824	888	301	212	528	198	Copaiba
Cumala	565	2 296	16 012	47	44	2 152	934	233	31	73	31	65	150	161	Cumala
Estoraque	27	350	4 933	25	25	1 165	111	186	79	722	181	40	164	227	Estoraque
Huayruro	221	984	17 883	131	43	1 449	591	916	572	761	1 367	890	1 258	705	Huayruro
Huimba	3	69	4 584	0	0	380	125	51	26	14	63	52	23	8	Huimba
Ishpingo	83	16	1 574	5	0	245	107	147	4	98	9	134	143	15	Ishpingo
Lagarto caspi	22	22	423	1	0	35	0	1 681	0	51	85	11	37	0	Lagarto caspi
Lupuna	0	44	895	0	0	509	123	72	20	0	166	282	270	154	Lupuna
Marupa	14	44	1 329	110	73	200	257	109	59	36	41	43	55	173	Marupa
Moena	91	226	4 174	100	36	245	174	290	91	139	201	75	135	68	Moena
Pashaco	131	348	6 009	195	89	872	235	255	155	127	145	290	181	142	Pashaco
Pumaquiro	5	4	349	0	0	99	128	65	4	44	40	31	4	33	Pumaquiro
Quinilla	13	128	1 188	5	9	215	48	98	17	13	67	2	46	16	Quinilla
Requia	0	0	162	4	0	8	1	4	0	0	0	0	56	0	Requia
Shihuahuaco	446	508	20 286	404	127	4 438	1 127	1 261	924	1 173	1 127	700	889	469	Shihuahuaco
Tornillo	347	1 171	20 422	468	261	2 245	369	470	695	1 072	239	322	183	403	Tornillo
Utucuro	0	147	490	0	0	35	31	1	1	0	0	0	0	2	Utucuro
Yacushapana	17	133	2 869	11	1	311	221	250	106	123	167	118	109	30	Yacushapana
Otros	31 794	4 651	158 716	1 470	1 485	14 435	4 477	2 393	3 284	3 402	12 018	13 306	4 898	4 696	Otros
TOTAL	49 356	16 626	357 854	3 724	2 806	37 242	11 388	11 377	8 555	9 984	17 202	18 027	11 427	10 050	TOTAL

Fuente: Gobierno Regional de Ucayali - Gerencia Regional Forestal y de Fauna Silvestre.

Elaboración: BCRP - Sucursal Iquitos.

Anexo Nº 05

UCAYALI: PRODUCCIÓN DE HIDROCARBUROS LÍQUIDOS Y GAS

	2023		Total	2024											
	Nov.	Dic.		Ene.	Feb.	Mar.	Abr.	May.	Jun.	Jul.	Ago.	Set.	Oct.	Nov.	
LÍQUIDOS GN ^{1/} *Lote 31-C (LGN)	4	4	59	3	2	4	3	2	3	4	3	3	1	1	LÍQUIDOS GN ^{1/} *Lote 31-C (LGN)
PETRÓLEO ^{1/} *Lote 131	32	32	320	32	27	28	27	26	23	23	21	20	20	18	PETRÓLEO ^{1/} *Lote 131
GAS NATURAL ^{2/} *Lote 31-C	401	144	4 506	190	154	23	34	25	183	522	292	438	429	173	GAS NATURAL ^{2/} *Lote 31-C

1/ Miles de barriles.

2/ Millones de pies cúbicos.

Fuente: Perúpetro S.A.

Elaboración: BCRP - Sucursal Iquitos.

Anexo Nº 06

UCAYALI: PRODUCCIÓN MANUFACTURERA ^{1/}
(Índice de volumen físico: 2007=100)

C I I U	2023		Total	2024											C I I U
	Nov.	Dic.	Ene.-Dic.	Ene.	Feb.	Mar.	Abr.	May.	Jun.	Jul.	Ago.	Set.	Oct.	Nov.	
MANUFACTURA PRIMARIA	0,0	0,0	0,0	0,0	0,0	0,0	0,0	0,0	0,0	0,0	0,0	0,0	0,0	0,0	MANUFACTURA PRIMARIA
2320 -Refinación de petróleo	0,0	0,0	0,0	0,0	0,0	0,0	0,0	0,0	0,0	0,0	0,0	0,0	0,0	0,0	2320 -Refinación de petróleo
MANUFACTURA NO PRIMARIA	222,0	205,3	200,9	162,4	142,7	216,7	158,5	165,2	156,9	179,9	197,2	196,4	203,3	203,1	MANUFACTURA NO PRIMARIA
1553 -Bebidas malteadas	263,7	362,0	298,2	320,0	282,4	302,1	280,8	294,6	290,8	333,7	340,4	337,0	350,5	349,5	1553 -Bebidas malteadas
1554 -Bebidas gaseosas	408,9	405,7	406,1	446,1	414,0	403,2	427,6	451,9	383,4	413,3	442,7	398,4	441,9	436,5	1554 -Bebidas gaseosas
2010 -Madera aserrada	226,9	76,4	137,1	17,1	12,9	171,2	52,3	52,3	39,3	45,9	79,1	82,9	82,7	83,5	2010 -Madera aserrada
2710 -Calaminas y varillas	0,0	0,0	0,0	0,0	0,0	0,0	0,0	0,0	0,0	0,0	0,0	0,0	0,0	0,0	2710 -Calaminas y varillas
2899 -Clavos para madera	0,0	0,0	0,0	0,0	0,0	0,0	0,0	0,0	0,0	0,0	0,0	0,0	0,0	0,0	2899 -Clavos para madera
TOTAL	147,4	136,4	133,4	107,8	94,8	143,9	105,2	109,7	104,2	119,5	130,9	130,4	135,0	134,9	TOTAL

1/ Cifras preliminares

Fuente: Dirección Regional de la Producción de Ucayali - Encuesta a Empresas Industriales.

Elaboración: BCRP - Sucursal Iquitos.

Anexo Nº 07

UCAYALI: PRODUCCIÓN MANUFACTURERA ^{1/}
(Variación Porcentual)

C I I U	2023/2022		Total	2024/2023												C I I U
	Nov.	Dic.	Ene.-Dic.	Ene.	Feb.	Mar.	Abr.	May.	Jun.	Jul.	Ago.	Set.	Oct.	Nov.		
MANUFACTURA PRIMARIA	-	-	-	-	-	-	-	-	-	-	-	-	-	-	MANUFACTURA PRIMARIA	
2320 -Refinación de petróleo	-	-	-	-	-	-	-	-	-	-	-	-	-	-	2320 -Refinación de petróleo	
MANUFACTURA NO PRIMARIA	-7,8	-6,2	-14,4	-19,5	-37,8	-27,1	-12,3	-11,0	-10,9	-8,7	5,0	50,8	2,6	-8,5	MANUFACTURA NO PRIMARIA	
1553 -Bebidas malteadas	-28,5	16,5	-15,1	3,4	7,6	-17,4	12,6	1,8	-1,5	-4,8	4,9	72,9	12,6	32,6	1553 -Bebidas malteadas	
1554 -Bebidas gaseosas	18,8	8,5	647,4	8,9	35,9	19,9	52,4	9,7	-6,3	-5,4	-15,2	-12,8	-9,9	6,8	1554 -Bebidas gaseosas	
2010 -Madera aserrada	43,4	-54,6	-21,9	-86,5	-94,9	-42,7	-64,6	-52,3	-50,7	-32,0	12,0	5,7	-26,0	-63,2	2010 -Madera aserrada	
2710 -Calaminas y varillas	-	-	-	-	-	-	-	-	-	-	-	-	-	-	2710 -Calaminas y varillas	
2899 -Clavos de madera	-	-	-	-	-	-	-	-	-	-	-	-	-	-	2899 -Clavos de madera	
TOTAL	-7,8	-6,2	-14,4	-19,5	-37,8	-27,1	-12,3	-11,0	-10,9	-8,7	5,0	50,8	2,6	-8,5	TOTAL	

1/ cifras preliminares

Fuente: Dirección Regional de la Producción de Ucayali - Encuesta a Empresas Industriales.

Elaboración: BCRP - Sucursal Iquitos.

Anexo Nº 08

**UCAYALI: TRABAJADORES ASALARIADOS PRIVADOS FORMALES
POR SECTORES ECONÓMICOS**

(Variación porcentual con respecto al mismo mes del año anterior)

Año	Mes	Agricultura	Minería	Manufactura	Construcción	Comercio	Servicios	Total
2023	NOV.	-16,3	0,8	-4,5	9,1	2,2	16,5	5,5
	DIC.	-19,2	7,0	-4,0	11,2	0,8	2,5	-0,5
2024	ENE.	-15,4	21,6	-3,0	16,9	3,2	7,0	2,9
	FEB.	-9,4	20,0	-4,2	14,2	2,6	12,3	5,9
	MAR.	-8,3	22,3	-5,9	13,5	2,2	2,2	2,0
	ABR.	-2,1	28,6	-6,1	8,1	2,3	-2,9	0,6
	MAY.	0,9	40,8	-7,7	12,5	2,2	-3,5	1,0
	JUN.	5,7	52,4	-7,0	6,4	1,1	-3,4	1,2
	JUL.	9,4	43,5	-5,5	8,5	2,2	2,0	4,5
	AGO.	9,1	42,4	-0,9	-1,1	1,2	4,2	5,1
	SET.	7,2	43,6	1,7	5,2	2,1	4,4	5,7
	OCT.	n.d.	n.d.	n.d.	n.d.	n.d.	n.d.	n.d.
	NOV.	n.d.	n.d.	n.d.	n.d.	n.d.	n.d.	n.d.

Fuente: MTPE – Planilla electrónica - PLAME y T-registro.

Elaboración: BCRP - Sucursal Iquitos.

Anexo N° 09

UCAYALI: EXPORTACIONES POR GRUPO DE PRODUCTOS ^{1/}
(Valor FOB - Millones de US\$)

	2023		Total	2024												
	Nov.	Dic.	Ene.-Dic.	Ene.	Feb.	Mar.	Abr.	May.	Jun.	Jul.	Ago.	Set.	Oct.	Nov.		
Productos no tradicionales	7,5	6,1	90,7	7,6	7,0	6,5	13,3	7,2	15,0	26,5	15,8	14,5	7,2	9,0	Productos no tradicionales	
Forestales	2,4	2,2	29,6	1,8	1,8	2,6	2,2	2,7	1,7	2,3	2,3	2,9	2,7	3,8	Forestales	
- Madera aserrada	2,0	1,3	19,3	1,2	1,1	1,5	1,4	1,8	0,8	1,1	1,2	2,0	1,5	2,2	- Madera aserrada	
- Tablillas y frisos	0,1	0,4	2,6	0,3	0,3	0,4	0,3	0,0	0,2	0,2	0,1	0,2	0,2	0,7	- Tablillas y frisos	
- Machihembrado	0,0	0,0	0,0	0,0	0,0	0,0	0,0	0,0	0,0	0,0	0,0	0,0	0,0	0,0	- Machihembrado	
- Triplay	0,0	0,0	0,0	0,0	0,0	0,0	0,0	0,0	0,0	0,0	0,0	0,0	0,0	0,0	- Triplay	
- Tableros	0,0	0,0	0,0	0,0	0,0	0,0	0,0	0,0	0,0	0,0	0,0	0,0	0,0	0,0	- Tableros	
- Tarugos y trefilados	0,0	0,0	0,0	0,0	0,0	0,0	0,0	0,0	0,0	0,0	0,0	0,0	0,0	0,0	- Tarugos y trefilados	
- Otros acabados	0,3	0,5	7,7	0,3	0,5	0,8	0,5	0,9	0,7	0,9	1,1	0,6	1,0	0,9	- Otros acabados	
Agroindustriales	5,1	3,9	60,5	5,8	5,2	3,9	11,1	4,4	13,2	24,1	13,3	11,4	4,4	5,1	Agroindustriales	
- Camu camu	0,0	0,0	0,0	0,0	0,0	0,0	0,0	0,0	0,0	0,0	0,0	0,0	0,0	0,0	- Camu camu	
- Uña de gato	0,0	0,0	0,0	0,0	0,0	0,0	0,0	0,0	0,0	0,0	0,0	0,0	0,0	0,0	- Uña de gato	
- Sangre de grado	0,0	0,0	0,0	0,0	0,0	0,0	0,0	0,0	0,0	0,0	0,0	0,0	0,0	0,0	- Sangre de grado	
- Cacao en grano	0,8	0,1	9,2	3,2	0,8	3,3	5,8	3,9	13,2	23,7	13,3	10,0	4,4	3,5	- Cacao en grano	
- Manteca Vegetal	0,0	0,0	0,0	0,0	0,0	0,0	0,0	0,0	0,0	0,0	0,0	0,0	0,0	0,0	- Manteca Vegetal	
- Estearina depalma	0,0	0,0	0,0	0,0	0,0	0,1	0,2	0,0	0,0	0,0	0,0	0,0	0,0	0,0	- Estearina depalma	
- Aceite refinado de palma	0,0	0,0	0,0	0,1	0,0	0,5	0,8	0,5	0,0	0,4	0,0	0,0	0,0	0,0	- Aceite refinado de palma	
- Aceite crudo de palmiste	0,0	0,0	0,0	0,0	0,0	0,0	0,0	0,0	0,0	0,0	0,0	0,0	0,0	0,0	- Aceite crudo de palmiste	
- Aceite crudo de palma	4,2	3,8	51,1	2,4	4,4	0,0	4,2	0,0	0,0	0,0	0,0	1,4	0,0	1,6	- Aceite crudo de palma	
Pesqueros	0,0	0,0	0,1	0,0	0,0	0,0	0,0	0,0	0,0	0,0	0,0	0,0	0,0	0,0	Pesqueros	
- Peces ornamentales	0,0	0,0	0,1	0,0	0,0	0,0	0,0	0,0	0,0	0,0	0,0	0,0	0,0	0,0	- Peces ornamentales	
- Pescado congelado	0,0	0,0	0,0	0,0	0,0	0,0	0,0	0,0	0,0	0,0	0,0	0,0	0,0	0,0	- Pescado congelado	
- Pescado seco salado	0,0	0,0	0,0	0,0	0,0	0,0	0,0	0,0	0,0	0,0	0,0	0,0	0,0	0,0	- Pescado seco salado	
Otros	0,1	0,0	0,5	0,0	0,0	0,0	0,0	0,1	0,1	0,1	0,2	0,2	0,1	0,2	Otros	
Resto	0,0	0,0	0,2	0,0	0,0	0,0	0,0	0,0	0,1	0,0	0,0	0,0	0,0	0,0	Resto	
TOTAL EXPORTACIONES	7,5	6,1	90,9	7,6	7,0	6,5	13,3	7,2	15,1	26,5	15,8	14,5	7,2	9,0	TOTAL EXPORTACIONES	

1/ cifras preliminares.

Fuente: SUNAT-ADUANAS.

Elaboración: BCRP - Sucursal Iquitos.

Anexo Nº 10

UCAYALI: EJECUCIÓN DEL PRESUPUESTO DE GASTOS DEL GOBIERNO NACIONAL ^{1/}
(Millones de soles)

	2023		Total	2024												
	Nov.	Dic.	Ene.-Dic.	Ene.	Feb.	Mar.	Abr.	May.	Jun.	Jul.	Ago.	Set.	Oct.	Nov.		
GASTOS NO FINANCIEROS	61,5	99,3	712,8	43,3	78,0	49,5	63,4	58,3	68,9	72,3	72,9	65,6	90,5	80,9	GASTOS NO FINANCIEROS	
a. GASTOS CORRIENTES	49,0	74,9	627,2	39,5	72,8	44,4	57,8	55,2	53,8	63,8	60,7	55,4	55,0	52,6	a. GASTOS CORRIENTES	
1. Personal y obligaciones	21,7	28,6	243,0	24,8	23,4	23,3	24,0	25,5	23,5	29,7	24,6	24,1	24,9	28,5	1. Personal y obligaciones	
2. Pensiones y prestaciones sociales	0,8	2,9	18,4	1,7	1,7	1,8	1,7	1,6	1,7	3,1	1,8	1,8	1,8	1,8	2. Pensiones y prestaciones sociales	
3. Bienes y servicios	19,4	24,3	188,4	10,0	11,1	12,2	13,0	13,9	10,8	17,6	14,7	12,3	11,7	13,7	3. Bienes y servicios	
4. Donaciones y transferencias	3,3	2,4	40,5	0,0	25,3	2,3	5,6	0,8	0,6	0,4	0,2	3,3	1,0	0,0	4. Donaciones y transferencias	
5. Otros gastos corrientes	3,8	16,5	136,8	2,9	11,2	4,9	13,5	13,4	17,2	13,0	19,3	14,0	15,6	8,6	5. Otros gastos corrientes	
b. GASTOS DE CAPITAL	12,5	24,4	85,6	3,9	5,3	5,1	5,6	3,0	15,0	8,5	12,2	10,2	35,4	28,3	b. GASTOS DE CAPITAL	
1. Adquisición de activos no financieros	9,2	24,4	81,3	3,8	5,3	5,1	5,5	2,9	15,0	8,4	12,1	10,2	35,4	25,3	1. Adquisición de activos no financieros	
2. Donaciones y transferencias	3,3	0,0	4,2	0,1	0,0	0,0	0,0	0,0	0,0	0,0	0,0	0,0	0,0	0,4	2. Donaciones y transferencias	
3. Otros gastos de capital	0,0	0,0	0,1	0,0	0,0	0,0	0,1	0,1	0,0	0,0	0,1	0,1	0,1	2,6	3. Otros gastos de capital	

1/ Información actualizada al 1 de diciembre de 2024.

Fuente: Consulta Amigable - MEF.

Elaboración: BCRP - Sucursal Iquitos.



Anexo Nº 11

UCAYALI: EJECUCIÓN DEL PRESUPUESTO DE GASTOS DEL GOBIERNO REGIONAL ^{1/}
(Millones de soles)

	2023		Total	2024											
	Nov.	Dic.	Ene.-Dic.	Ene.	Feb.	Mar.	Abr.	May.	Jun.	Jul.	Ago.	Set.	Oct.	Nov.	
GASTOS NO FINANCIEROS	139,4	303,7	1 528,1	113,9	111,1	131,8	135,6	183,0	133,1	152,1	180,0	123,1	166,3	184,5	GASTOS NO FINANCIEROS
a. GASTOS CORRIENTES	88,1	121,1	1 027,1	101,5	82,7	80,6	96,5	100,1	95,6	98,7	101,2	91,1	101,2	132,9	a. GASTOS CORRIENTES
1. Personal y obligaciones	60,8	70,6	727,2	97,3	72,3	66,9	78,4	80,5	75,6	83,7	79,3	74,1	77,7	114,3	1. Personal y obligaciones
2. Pensiones y prestaciones sociales	1,9	2,5	26,7	2,3	2,2	2,0	1,9	2,2	1,9	4,1	5,4	1,9	1,9	2,3	2. Pensiones y prestaciones sociales
3. Bienes y servicios	25,3	47,9	255,0	1,9	8,1	11,6	16,2	17,1	17,8	10,7	16,4	12,3	21,5	16,4	3. Bienes y servicios
4. Donaciones y transferencias corrientes	0,0	0,0	0,4	0,0	0,0	0,0	0,0	0,0	0,0	0,0	0,0	2,8	0,0	0,0	4. Donaciones y transferencias corrientes
5. Otros gastos corrientes	0,0	0,1	17,7	0,0	0,2	0,0	0,0	0,2	0,3	0,2	0,1	0,0	0,1	0,0	5. Otros gastos corrientes
b. GASTOS DE CAPITAL	51,3	182,5	501,0	12,4	28,4	51,2	39,1	82,9	37,5	53,4	78,7	32,0	65,1	51,6	b. GASTOS DE CAPITAL
1. Adquisición de activos no financieros	51,3	182,5	501,0	12,4	28,4	51,2	39,1	82,7	37,5	53,4	78,7	32,0	65,1	51,6	1. Adquisición de activos no financieros
2. Donaciones y transferencias	0,0	0,0	0,0	0,0	0,0	0,0	0,0	0,2	0,0	0,0	0,0	0,0	0,0	0,0	2. Donaciones y transferencias
3. Otros gastos de capital	0,0	0,0	0,0	0,0	0,0	0,0	0,0	0,0	0,0	0,0	0,0	0,0	0,0	0,0	3. Otros gastos de capital

1/ Información actualizada al 1 de diciembre de 2024.

Fuente: Consulta Amigable - MEF.

Elaboración: BCRP - Sucursal Iquitos.

Anexo Nº 12

UCAYALI: EJECUCIÓN DEL PRESUPUESTO DE GASTOS DE LOS GOBIERNOS LOCALES 1/
(Millones de soles)

	2023		Total	2024												
	Nov.	Dic.	Ene.-Dic.	Ene.	Feb.	Mar.	Abr.	May.	Jun.	Jul.	Ago.	Set.	Oct.	Nov.		
GASTOS NO FINANCIEROS	57,1	96,4	538,2	12,5	33,7	57,1	47,6	52,3	46,9	51,0	49,7	45,4	48,7	53,8	GASTOS NO FINANCIEROS	
a. GASTOS CORRIENTES	27,4	38,2	290,3	10,4	22,1	25,7	28,3	31,1	28,3	28,4	29,5	27,8	28,9	30,9	a. GASTOS CORRIENTES	
1. Personal y obligaciones	2,8	4,1	32,3	6,3	5,9	6,1	7,4	7,8	6,8	8,3	6,7	6,9	8,1	8,0	1. Personal y obligaciones	
2. Pensiones y prestaciones sociales	2,0	2,9	17,3	0,1	0,4	0,5	1,6	1,6	2,5	2,4	2,3	2,6	1,4	2,2	2. Pensiones y prestaciones sociales	
3. Bienes y servicios	21,7	29,9	233,3	4,0	15,3	18,6	19,0	21,2	18,6	17,3	20,2	17,8	18,7	20,0	3. Bienes y servicios	
4. Donaciones y transferencias	0,7	1,3	5,5	0,0	0,3	0,5	0,2	0,4	0,2	0,3	0,3	0,4	0,3	0,5	4. Donaciones y transferencias	
5. Otros gastos corrientes	0,2	0,0	1,9	0,0	0,1	0,0	0,1	0,2	0,1	0,1	0,1	0,1	0,4	0,2	5. Otros gastos corrientes	
b. GASTOS DE CAPITAL	29,8	58,2	247,9	2,1	11,6	31,4	19,3	21,2	18,6	22,6	20,2	17,7	19,9	22,9	b. GASTOS DE CAPITAL	
1. Adquisición de activos no financieros	28,9	58,3	246,1	2,1	11,6	31,4	19,3	21,1	18,6	22,6	20,2	17,7	19,9	22,9	1. Adquisición de activos no financieros	
2. Donaciones y transferencias	0,9	-0,1	1,8	0,0	0,0	0,0	0,0	0,0	0,0	0,0	0,0	0,0	0,0	0,0	2. Donaciones y transferencias	
3. Otros gastos de capital	0,0	0,0	0,0	0,0	0,0	0,0	0,0	0,0	0,0	0,0	0,0	0,0	0,0	0,0	3. Otros gastos de capital	

1/ Información actualizada al 1 de diciembre de 2024.

Fuente: Consulta Amigable - MEF.

Elaboración: BCRP - Sucursal Iquitos.



Anexo Nº 13

UCAYALI: INVERSIÓN NO FINANCIERA DEL GOBIERNO NACIONAL ^{1/}
(Millones de soles)

FUNCIÓN	2023		Total	2024											FUNCIÓN
	Nov.	Dic.		Ene.	Feb.	Mar.	Abr.	May.	Jun.	Jul.	Ago.	Set.	Oct.	Nov.	
Planeamiento	0,4	0,1	1,7	0,0	0,0	0,0	0,0	0,1	0,1	0,2	0,1	0,2	0,3	0,2	Planeamiento
Justicia	1,1	1,1	5,6	0,1	0,1	0,1	0,1	0,1	0,2	0,3	0,4	0,5	0,6	0,6	Justicia
Agropecuaria	1,8	2,1	13,3	0,4	1,2	1,5	1,3	0,6	0,5	0,7	0,6	0,6	4,8	2,3	Agropecuaria
Protección social	0,0	0,0	0,1	0,0	0,0	0,0	0,0	0,0	0,2	0,0	0,0	0,0	0,0	0,0	Protección social
Trabajo	0,0	0,0	0,0	0,0	0,0	0,0	0,0	0,0	0,0	0,0	0,0	0,0	0,0	0,0	Trabajo
Industria	0,0	0,1	1,6	0,0	0,0	0,1	0,0	0,0	0,0	0,0	0,0	0,0	0,0	0,0	Industria
Educación	3,0	12,6	31,6	0,4	0,5	1,6	2,3	1,6	12,4	2,2	2,8	7,3	22,3	14,4	Educación
Cultura y deporte	0,0	0,0	0,1	0,0	0,0	0,0	0,0	0,0	0,0	0,0	0,0	0,0	0,0	0,0	Cultura y deporte
Energía	1,0	0,1	2,5	1,5	3,1	1,3	1,0	0,2	0,3	0,1	0,0	0,0	0,0	0,1	Energía
Comercio	0,0	0,0	0,1	0,0	0,0	0,0	0,0	0,0	0,0	0,0	0,0	0,0	0,0	0,0	Comercio
Saneamiento	0,0	0,0	0,8	0,0	0,0	0,0	0,0	0,0	0,0	0,1	0,1	0,0	1,3	0,1	Saneamiento
Salud	0,0	2,0	2,0	0,0	0,0	0,0	0,1	0,0	0,0	0,0	0,0	0,0	3,8	0,0	Salud
Ambiente	1,3	4,5	14,7	1,3	0,2	0,3	0,5	0,3	0,4	4,2	0,9	0,4	0,9	6,5	Ambiente
Transporte	0,2	1,2	4,9	0,0	0,0	0,0	0,2	0,0	0,0	0,6	7,0	0,0	0,1	0,1	Transporte
Comunicaciones	0,0	0,0	0,1	0,0	0,0	0,0	0,0	0,0	0,0	0,0	0,0	0,0	0,0	0,0	Comunicaciones
Turismo	0,1	0,3	1,1	0,0	0,0	0,0	0,0	0,0	0,7	0,0	0,3	1,0	0,8	1,0	Turismo
Vivienda y desarrollo urbano	0,0	0,0	0,1	0,0	0,0	0,0	0,0	0,0	0,0	0,0	0,0	0,0	0,0	0,0	Vivienda y desarrollo urbano
Orden público y seguridad	0,3	0,1	1,0	0,1	0,0	0,1	0,1	0,0	0,0	0,0	0,0	0,1	0,5	0,1	Orden público y seguridad
TOTAL DE INVERSIONES	9,2	24,4	81,3	3,8	5,3	5,1	5,5	2,9	15,0	8,4	12,1	10,2	35,4	25,3	TOTAL DE INVERSIONES

1/ Información actualizada al 1 de diciembre de 2024.

Fuente: Consulta Amigable - MEF.

Elaboración: BCRP - Sucursal Iquitos.

Anexo Nº 14

UCAYALI: INVERSIÓN NO FINANCIERA DEL GOBIERNO REGIONAL ^{1/}
(Millones de soles)

FUNCIÓN	2023		Total	2024												FUNCIÓN
	Nov.	Dic.	Ene.-Dic.	Ene.	Feb.	Mar.	Abr.	May.	Jun.	Jul.	Ago.	Set.	Oct.	Nov.		
Planeamiento	6,7	5,8	58,2	0,6	3,3	18,9	4,9	11,1	5,8	3,0	4,6	2,3	2,9	8,9	Planeamiento	
Agropecuaria	1,2	3,4	10,6	0,0	0,7	1,6	0,9	0,8	1,8	1,7	0,4	1,8	0,9	2,1	Agropecuaria	
Protección Social	0,0	0,0	0,0	0,0	0,0	0,0	0,0	0,0	0,0	0,0	0,0	0,0	0,0	0,0	Protección Social	
Trabajo	0,0	0,0	0,1	0,0	0,0	0,0	0,0	0,0	0,0	0,0	0,0	0,1	0,0	0,0	Trabajo	
Orden público y seguridad	1,8	0,4	2,3	0,0	0,0	0,0	1,8	0,0	0,2	1,1	0,8	-0,9	0,0	0,1	Orden público y seguridad	
Educación	13,2	96,2	172,1	5,6	8,6	19,0	10,1	23,6	12,5	15,6	19,4	9,3	16,2	19,6	Educación	
Cultura y deporte	0,1	0,2	0,3	0,0	0,0	0,1	0,2	0,1	0,5	0,0	0,0	0,1	0,0	0,2	Cultura y deporte	
Energía	0,0	0,0	0,4	0,0	0,0	0,0	0,0	0,1	0,0	0,0	0,1	0,0	0,0	0,0	Energía	
Comercio	0,4	0,6	3,3	0,0	0,0	0,0	0,0	0,0	0,0	0,1	0,0	0,0	0,3	0,0	Comercio	
Pesca	0,3	1,9	5,5	0,0	0,2	0,1	0,2	0,6	0,1	0,2	0,1	0,4	1,0	0,3	Pesca	
Saneamiento	3,0	2,9	11,2	0,7	1,6	0,8	2,8	2,3	1,4	0,3	0,7	0,7	0,7	1,1	Saneamiento	
Salud	2,9	13,5	29,5	1,5	0,9	2,2	1,9	5,9	2,6	4,6	5,4	1,6	4,2	3,8	Salud	
Medio ambiente	1,1	1,8	8,3	0,0	0,3	0,7	0,7	0,6	0,8	0,2	0,5	1,0	2,0	2,4	Medio ambiente	
Transporte	17,4	50,7	175,8	3,9	11,8	6,0	14,6	35,7	9,9	25,0	45,8	13,9	33,9	11,1	Transporte	
Turismo	2,5	4,2	18,9	0,1	1,0	1,6	0,7	1,1	1,4	1,1	0,4	1,2	1,1	2,0	Turismo	
Vivienda y desarrollo urbano	0,2	0,1	1,6	0,0	0,0	0,0	0,4	0,6	0,6	0,5	0,2	0,4	1,3	0,0	Vivienda y desarrollo urbano	
Minería	0,0	0,0	0,0	0,0	0,0	0,0	0,0	0,0	0,0	0,0	0,0	0,0	0,0	0,0	Minería	
Industria	0,6	1,0	2,9	0,0	0,0	0,1	0,0	0,1	0,0	0,0	0,0	0,0	0,0	0,0	Industria	
Comunicaciones	0,0	0,0	0,0	0,0	0,0	0,0	0,0	0,1	0,0	0,0	0,3	0,0	0,4	0,0	Comunicaciones	
TOTAL DE INVERSIONES	51,3	182,5	501,0	12,4	28,4	51,2	39,1	82,7	37,5	53,4	78,7	32,0	65,1	51,6	TOTAL DE INVERSIONES	

1/ Información actualizada al 1 de diciembre de 2024.

Fuente: Consulta Amigable - MEF.

Elaboración: BCRP - Sucursal Iquitos.

Anexo Nº 15

UCAYALI: INVERSIÓN NO FINANCIERA DE LOS GOBIERNOS LOCALES ^{1/}
(Millones de soles)

FUNCIÓN	2023		Total	2024												FUNCIÓN
	Nov.	Dic.	Ene.-Dic.	Ene.	Feb.	Mar.	Abr.	May.	Jun.	Jul.	Ago.	Set.	Oct.	Nov.		
Planeamiento	7,2	7,5	46,8	0,2	1,3	4,7	2,4	2,9	2,4	2,9	3,1	3,1	2,7	2,0	Planeamiento	
Agropecuaria	0,1	0,1	1,2	0,0	0,0	0,0	0,0	0,3	0,2	0,4	0,2	0,1	0,3	0,4	Agropecuaria	
Protección social	0,3	0,3	1,8	0,0	0,0	0,1	0,1	0,2	0,3	0,4	0,3	0,2	0,2	0,2	Protección social	
Trabajo	0,0	0,0	0,0	0,0	0,0	0,0	0,0	0,0	0,0	0,0	0,0	0,0	0,0	0,0	Trabajo	
Orden público y seguridad	0,9	4,3	10,0	0,0	0,0	0,0	0,6	0,1	0,0	0,1	1,4	0,3	0,8	1,7	Orden público y seguridad	
Educación	1,2	2,1	14,6	0,0	1,7	2,1	1,0	2,0	0,8	2,0	0,9	1,8	3,3	3,3	Educación	
Cultura y deporte	1,0	2,1	8,8	0,1	0,8	0,6	0,2	0,3	0,7	1,3	1,8	1,7	1,3	0,8	Cultura y deporte	
Energía	0,7	0,8	2,7	0,1	0,1	0,6	0,5	0,1	0,0	0,0	0,0	0,4	0,2	0,3	Energía	
Industria	0,0	0,0	0,0	0,0	0,0	0,0	0,0	0,0	0,0	0,0	0,0	0,0	0,0	0,0	Industria	
Comercio	0,3	0,4	3,1	0,0	0,0	0,0	0,8	0,0	0,4	0,1	0,2	0,1	0,1	0,1	Comercio	
Pesca	0,1	0,3	0,8	0,0	0,0	0,0	0,0	0,0	0,0	0,0	0,0	0,0	0,0	0,0	Pesca	
Saneamiento	8,2	20,3	67,4	0,0	1,6	11,9	5,9	7,4	6,9	7,6	6,5	3,6	4,1	5,2	Saneamiento	
Salud	0,0	0,1	1,1	0,0	0,8	1,7	1,0	0,9	0,7	0,8	0,2	0,1	0,2	0,2	Salud	
Ambiente	0,3	4,7	10,4	0,1	1,9	0,7	0,6	0,2	0,4	0,5	1,3	1,1	1,1	1,1	Ambiente	
Transporte	6,4	14,9	67,4	1,7	3,5	8,9	5,1	6,1	4,8	5,6	4,2	4,1	4,7	6,2	Transporte	
Comunicaciones	0,0	0,0	0,1	0,0	0,0	0,0	0,0	0,0	0,0	0,0	0,0	0,0	0,0	0,0	Comunicaciones	
Turismo	0,1	0,0	0,3	0,0	0,0	0,0	0,0	0,0	0,0	0,0	0,0	0,0	0,0	0,0	Turismo	
Vivienda y desarrollo urbano	1,9	4,9	14,0	0,0	0,0	0,1	1,1	0,6	1,0	0,8	0,1	0,8	1,0	1,4	Vivienda y desarrollo urbano	
TOTAL DE INVERSIONES	28,9	62,7	250,5	2,1	11,6	31,4	19,3	21,1	18,6	22,6	20,2	17,7	19,9	22,9	TOTAL DE INVERSIONES	

1/ Información actualizada al 1 de diciembre de 2024.

Fuente: Consulta Amigable - MEF.

Elaboración: BCRP - Sucursal Iquitos.

Anexo Nº 16

UCAYALI: DEPÓSITOS ^{1/}
(Saldos en millones de soles)

	2023		2024											
	Nov.	Dic.	Ene.	Feb.	Mar.	Abr.	May.	Jun.	Jul.	Ago.	Set.	Oct.	Nov.	
A. BANCA MÚLTIPLE	887,1	906,6	972,1	933,4	913,7	939,8	986,8	1 048,2	1 085,5	1 051,0	1 121,6	1 123,7	1 155,3	A. BANCA MÚLTIPLE
B. EMPRESAS FINANCIERAS	19,7	19,6	20,6	20,2	19,2	19,9	20,7	21,4	22,2	23,0	23,7	23,9	24,9	B. EMPRESAS FINANCIERAS
C. CAJAS MUNICIPALES	112,1	113,3	114,6	114,0	116,5	121,7	125,9	136,4	145,8	150,9	147,5	150,5	150,7	C. CAJAS MUNICIPALES
D. CAJAS RURALES	0,1	0,2	0,2	0,2	0,2	0,2	0,2	0,2	0,2	0,2	0,2	0,2	0,2	D. CAJAS RURALES
E. BANCO DE LA NACIÓN	252,0	261,4	267,5	267,4	256,0	261,4	259,8	267,3	273,0	291,9	299,4	239,3	243,1	E. BANCO DE LA NACIÓN
TOTAL	1 271,0	1 301,0	1 375,0	1 335,2	1 305,7	1 343,0	1 393,5	1 473,4	1 526,7	1 517,1	1 592,4	1 537,7	1 574,2	TOTAL

1/ cifras preliminares.

Fuente: SBS y AFP.

Elaboración: BCRP - Sucursal Iquitos.

Anexo Nº 17

UCAYALI: CRÉDITO ^{1/}
(Saldos en millones de soles)

	2023		2024											
	Nov.	Dic.	Ene.	Feb.	Mar.	Abr.	May.	Jun.	Jul.	Ago.	Set.	Oct.	Nov.	
A. BANCA MÚLTIPLE	1 444	1 426	1 419	1 446	1 439	1 261	1 374	1 372	1 357	1 349	1 370	1 380	1 389	A. BANCA MÚLTIPLE
B. EMPRESAS FINANCIERAS	209	211	210	209	205	205	202	199	198	199	200	202	203	B. EMPRESAS FINANCIERAS
C. CAJAS MUNICIPALES	410	409	407	419	420	420	418	415	413	414	417	422	428	C. CAJAS MUNICIPALES
D. EMPRESAS DE CREDITOS	8	7	7	7	6	7	7	7	7	7	0	0	0	D. EMPRESAS DE CREDITOS
E. CAJAS RURALES	9	9	9	9	9	9	9	9	9	9	9	9	9	E. CAJAS RURALES
F. BANCO DE LA NACIÓN ^{2/}	221	225	227	230	231	239	58	244	56	238	226	210	248	F. BANCO DE LA NACIÓN ^{2/}
G. AGROBANCO ^{3/}	12	11	12	12	12	12	12	12	12	12	12	13	13	G. AGROBANCO ^{3/}
TOTAL	2 313	2 299	2 291	2 331	2 323	2 154	2 080	2 259	2 052	2 227	2 234	2 235	2 290	TOTAL
- Moneda nacional	2 282	2 271	2 259	2 300	2 292	2 122	2 049	2 226	2 019	2 196	2 204	2 207	2 260	- Moneda nacional
- Moneda extranjera	31	28	32	31	31	32	31	33	33	31	30	28	30	- Moneda extranjera

1/ cifras preliminares.

2/ Solo considera los créditos de consumo e hipotecario.

3/ No considera los créditos a las demás empresas del Sistema Financiero.

Fuente: SBS y AFP.

Elaboración: BCRP - Sucursal Iquitos.

Anexo Nº 18

UCAYALI: TASA DE MOROSIDAD ^{1/}
(En porcentaje)

ENTIDADES FINANCIERAS	2023		2024											ENTIDADES FINANCIERAS
	Nov.	Dic.	Ene.	Feb.	Mar.	Abr.	May.	Jun.	Jul.	Ago.	Set.	Oct.	Nov.	
Banca Múltiple	9,4	9,3	9,4	9,2	9,5	9,1	9,1	9,1	9,5	9,2	9,2	8,7	n.d.	Banca Múltiple
Empresas Financieras	6,7	6,7	7,3	7,9	8,4	8,9	8,4	8,5	8,3	7,9	7,2	6,6	n.d.	Empresas Financieras
Cajas Municipales	7,0	6,7	7,1	7,3	9,5	9,2	9,2	9,0	9,1	9,0	8,8	9,0	n.d.	Cajas Municipales
Cajas Rurales de Ahorro y Crédito	3,6	3,9	4,6	4,9	2,9	5,5	8,4	9,5	9,4	8,3	7,0	7,3	n.d.	Cajas Rurales de Ahorro y Crédito
EDPYMEs	12,8	16,2	16,6	14,5	14,1	12,8	13,0	14,9	18,4	15,0	-	-	n.d.	EDPYMEs
Banco de la Nación ^{2/}	4,4	3,9	4,0	3,9	4,0	4,0	4,0	4,7	6,1	5,6	5,6	1,5	n.d.	Banco de la Nación ^{2/}
Agrobanco ^{3/}	39,4	38,6	38,0	37,0	36,5	35,6	35,2	35,7	36,7	35,8	34,4	33,4	n.d.	Agrobanco ^{3/}
TOTAL	8,4	8,2	8,4	8,4	9,0	8,7	9,1	8,7	9,3	8,8	8,7	8,0	n.d.	TOTAL

1/ cifras preliminares, calculada en base a: (créditos vencidos + créditos en cobranza judicial) / colocaciones brutas.

2/ Solo considera los créditos de consumo e hipotecario.

3/ No considera los créditos a las demás empresas del Sistema Financiero.

Fuente: SBS y AFP.

Elaboración: BCRP - Sucursal Iquitos.