

BANCO CENTRAL DE RESERVA DEL PERÚ
SUCURSAL IQUITOS



SAN MARTÍN: Síntesis de Actividad Económica
FEBRERO 2024¹

Departamento de Estudios Económicos

¹ En el presente informe participaron Mario López y Fritz Alva.

ÍNDICE

	<i>Página</i>
RESUMEN EJECUTIVO.....	3
I. ACTIVIDAD PRODUCTIVA.....	5
1. Actividad primaria.....	5
1.1 Sector agropecuario.....	5
1.2 Sector pesca.....	6
2. Otros indicadores sectoriales.....	7
2.1 Sector manufactura.....	7
2.2 Despachos de cemento.....	8
2.3 Arribos de turistas a establecimientos de hospedaje.....	8
II. ASPECTOS LABORALES.....	9
1. Empleo.....	9
III. SECTOR EXTERNO.....	10
1. Exportaciones.....	10
IV. CRÉDITO Y DEPÓSITOS.....	11
1. Crédito.....	11
2. Depósitos.....	13
V. EJECUCIÓN DEL PRESUPUESTO DE GASTOS DEL GOBIERNO GENERAL.....	14
1. Gasto corriente no financiero.....	14
2. Inversión pública.....	15
VI. ANEXOS.....	17

RESUMEN EJECUTIVO

Principales hechos de importancia

- El sector **agropecuario** decreció 9,3 por ciento interanual en febrero, por el desempeño negativo tanto del subsector agrícola (-10,1 por ciento) como del pecuario (-3,5 por ciento); asimismo, el sector **pesca** retrocedió en 12,9 por ciento interanual en febrero, impulsado por la menor crianza en piscigranjas de las especies tilapia, paco y boquichico, principalmente.
- En **otros indicadores de actividad económica** se observaron variaciones positivas en inversión pública (60,3 por ciento), crédito total (9,4 por ciento), créditos de consumo (7,9 por ciento), crédito hipotecario (7,6 por ciento) y despachos de cemento (0,9 por ciento). Contrariamente, la manufactura cayó en 4,6 por ciento.

Actividad primaria

- El sector **agropecuario** decreció 9,3 por ciento interanual en febrero, por el desempeño negativo tanto del subsector agrícola (-10,1 por ciento) como del pecuario (-3,5 por ciento), vinculado a menores áreas cosechadas de cultivos orientados tanto a la industria como al mercado interno.
- La **producción interna de pescado** fresco retrocedió en 12,9 por ciento interanual en febrero, impulsado por la menor crianza en piscigranjas de las especies tilapia, paco y boquichico, principalmente.

Otros indicadores de actividad económica

- La **manufactura** decreció en 4,6 por ciento interanual en febrero, debido al desempeño negativo de la industria no primaria.
- Los **despachos locales de cemento**, en febrero de 2024, registraron un incremento de 0,9 por ciento comparado con similar mes del año anterior; debido, en parte, al mayor desembolso de la inversión pública. Así, los despachos totalizaron 18 652 toneladas.
- El número de **arribos de turistas a establecimientos de hospedaje**, en diciembre de 2023, fue 3,6 por ciento mayor que el número registrado en diciembre de 2022, debido al mayor flujo de turistas nacionales. Así, el turismo interno creció en 4,4 por ciento; mientras que, el receptivo se redujo en 20,2 por ciento.
- El **empleo** privado formal en San Martín, según la planilla electrónica, registró un incremento de 2,7 por ciento interanual en diciembre de 2023, explicada por el mayor requerimiento de trabajadores en tres de las siete ramas de actividad económica: servicios (5,6 por ciento) y comercio (4,4 por ciento), principalmente.
- El **crédito total** registró un saldo de S/ 3 946 millones y un crecimiento de 9,4 por ciento interanual. La banca múltiple representó el 58,6 por ciento del total de los créditos, registrando un incremento de 7,5 por ciento; las instituciones no bancarias participaron del 32,6 por ciento de las colocaciones y expandieron sus saldos en 9,9 por ciento, destacando el crecimiento de las cajas municipales (11,8 por ciento) y de las empresas financieras (4,4 por ciento), principalmente.

- La **inversión pública** se incrementó un 60,3 por ciento en febrero, impulsada por un mayor dinamismo en dos los tres niveles de gobierno; así, en los Gobiernos Locales se expandió en 144,7 por ciento y en el Gobierno Regional se incrementó en 41,6 por ciento; no obstante, en el Gobierno Nacional se contrajo en 19,6 por ciento.
- Entre los proyectos con mayor monto mensual devengado: el **Gobierno Nacional** invirtió S/ 3,9 millones en la reparación de infraestructura del transporte de la carretera IIRSA Norte, del distrito de Lamas; S/ 2,6 millones en el mejoramiento de la carretera Rodriguez de Mendoza; S/ 2,4 millones en la construcción del drenaje transversal, en el distrito de Moyobamba; entre otros. El **Gobierno Regional** invirtió S/ 2,2 millones en el mejoramiento y ampliación de los servicios de educación inicial, primaria y secundaria de la I.E. N°0637, en el distrito de Pólvora; S/ 1,8 millones en el mejoramiento de caminos vecinales, de los distritos de Rioja y de Yorongos; S/ 1,8 millones en el mejoramiento del servicio de transitabilidad de la carretera departamental Tingo de Ponaza, en el distrito de Picota; entre otros. Los **Gobiernos Locales** invirtieron S/ 16,8 millones en el mejoramiento y ampliación del sistema de agua potable y alcantarillado, en el distrito de Pardo Miguel; S/ 5,9 millones en la creación del sistema de drenaje pluvial de la localidad de Santiago de Borja, en el distrito de Barranquita; S/ 5,3 millones en el mejoramiento de caminos vecinales, del distrito de Awajun; entre otros.

Cuadro N° 1
SAN MARTÍN: OTROS INDICADORES DE ACTIVIDAD ECONÓMICA
 (Variación % respecto a similar mes del año anterior)

	Set.23	Oct.23	Nov.23	Dic.23	Ene.24	Feb.24
Producción industrial 1/	↑ 0,5	↓ -10,3	↓ -17,3	↓ -4,9	↑ 10,3	↓ -4,6
Despachos de cemento 1/	↓ -2,1	↑ 7,4	↓ -7,4	↓ -12,6	↑ 4,2	↑ 0,9
Arribos a los establecimientos hospedaje	↓ -10,9	↓ -25,7	↓ -13,6	↑ 3,6	n.d.	n.d.
Crédito total	↑ 10,8	↑ 11,2	↑ 10,9	↑ 10,6	↑ 10,2	↑ 9,4
Crédito de consumo	↑ 16,4	↑ 15,5	↑ 15,2	↑ 12,7	↑ 10,1	↑ 7,9
Crédito hipotecario	↑ 8,9	↑ 8,2	↑ 9,1	↑ 8,4	↑ 5,9	↑ 7,6
Inversión pública 1/	↓ -12,2	↓ -6,9	↑ 4,6	↑ 17,1	↑ 168,4	↑ 60,3

1/ En términos reales.

Fuentes: SBS y AFP, MEF, MINCETUR, DIREPRO y empresas.

Elaboración: BCRP, Sucursal Iquitos. Departamento de Estudios Económicos.

I. ACTIVIDAD PRODUCTIVA

1. Actividad primaria

1.1 Sector agropecuario

- El sector agropecuario decreció 9,3 por ciento interanual en febrero, por el desempeño negativo tanto del subsector agrícola (-10,1 por ciento) como del pecuario (-3,5 por ciento), vinculado a menores áreas cosechadas de cultivos orientados tanto a la industria como al mercado interno. Las condiciones climáticas durante el mes de febrero, en las zonas de monitoreo fenológico, estuvieron marcadas por temperaturas por encima de sus normales y precipitaciones por encima de lo normal, pero poco favorables para la mayoría de los cultivos agrícolas. Asimismo, en el periodo enero-febrero, la producción agropecuaria acumuló una caída de 6,5 por ciento interanual.

Cuadro N° 2
SAN MARTÍN: PRODUCCIÓN DE PRINCIPALES PRODUCTOS AGROPECUARIOS^{1/}
(Toneladas)

Sub-sectores	Estructura Porcentual 2019 ^{2/}	Febrero				Enero - Febrero			
		2023	2024	Var. %	Contribución ^{3/}	2023	2024	Var. %	Contribución ^{3/}
AGRÍCOLA	85,2			-10,1	-8,9			-7,1	-6,2
Orientado a la industria	41,1			-13,4	-5,5			-14,0	-6,0
Caña de azúcar	0,5	11 279	2736	1,7	0,0	21 288	22 363	5,0	0,0
Palma aceitera	6,1	41 661	39 957	-4,1	-0,3	99 177	91 020	-8,2	-0,6
Maíz amarillo duro	3,3	34 094	35 650	4,6	0,5	91 005	79 704	-12,4	-1,9
Cacao	12,5	5 195	4 456	-14,2	-1,8	9 730	8 403	-13,6	-1,7
Café	18,7	4 438	2 780	-37,4	-3,9	6 204	4 661	-24,9	-1,8
Orientado al mercado interno	44,0			-7,3	-3,4			-0,6	-0,2
Arroz cáscara	28,5	70 087	60 542	-13,6	-3,8	131 535	126 742	-3,6	-1,0
Yuca	1,3	11 240	8 835	-21,4	-0,4	21 380	18 572	-13,1	-0,2
Plátano	6,1	40 479	40 989	1,3	0,1	77 967	79 251	1,6	0,1
Naranja	0,9	4 064	3 264	-19,7	-0,2	7 013	5 999	-14,5	-0,1
Piña	0,1	1 423	1 330	-6,5	0,0	2 850	2 598	-8,9	0,0
Papaya	0,3	2 185	1 856	-15,1	0,0	4 239	3 787	-10,7	0,0
Otros	6,7	381 191	407 968	12,1	1,0	708 979	783 643	12,5	1,0
PECUARIO	14,8			-3,5	-0,4			-2,2	-0,3
Carne de aves ^{4/}	8,5	3 731	3 555	-4,7	-0,3	7 362	7 148	-2,9	-0,2
Carne de porcino ^{4/}	0,7	342	356	3,9	0,0	703	725	3,1	0,0
Carne de vacuno ^{4/}	2,4	955	951	-0,4	0,0	1 940	1 935	-0,2	0,0
Huevo	2,0	1 107	1 050	-5,1	-0,1	2 307	2 241	-2,9	-0,1
Leche	1,3	2 966	2 865	-3,4	0,0	5 743	5 522	-3,8	0,0
Otros ^{4/}	0,0	12	12	-0,4	0,0	23	23	0,0	0,0
SECTOR AGROPECUARIO	100,0			-9,3	-9,3			-6,5	-6,5

1/ Cifras preliminares.

2/ Estimado a precios de 2007.

3/ En base a la estructura porcentual de similar periodo de 2020.

4/ Peso de animal en pie.

Fuente: DRASAM y MIDAGRI.

Elaboración: BCRP, Sucursal Iquitos. Departamento de Estudios Económicos.

- El subsector agrícola decreció en 10,1 por ciento interanual en febrero, debido a las menores áreas cosechadas de café, arroz cáscara y cacao, principalmente. En el mismo sentido, para el periodo enero-febrero, la producción agrícola acumula una caída de 7,1 por ciento.
- El subsector pecuario registró un retroceso de 3,5 por ciento interanual en febrero, inducido por la menor producción de carne de aves y huevo; asimismo, en el periodo enero-febrero, la producción pecuaria acumula una caída de 2,2 por ciento.
- En el periodo agosto-febrero de la campaña 2023-2024, las siembras se incrementaron en 6,2 por ciento (6 555 hectáreas más) frente a similar periodo de la campaña anterior, debido a las mayores áreas agrícolas de arroz cáscara, frijol grano seco y yuca, principalmente, ante mayores áreas y semillas disponibles.

Cuadro N° 3
SAN MARTÍN: SUPERFICIE SEMBRADA 1/
 (Hectáreas)

	Campaña Agrícola ^{2/}		Variación	
	2022/2023	2023/2024	Absoluta	Porcentual
CULTIVOS TRANSITORIOS	102 074	107 704	5 630	5,5
Arroz cáscara	63 012	68 724	5 712	9,1
Maíz amarillo	31 714	26 939	-4 775	-15,1
Maní	499	493	-6	-1,1
Yuca	4 017	4 581	564	14,0
Frijol grano seco	1 601	4 173	2 572	160,6
Frijol chichayo	664	1 008	344	51,7
Otros	568	1 788	1 220	214,9
CULTIVOS PERMANENTES	3 635	4 560	925	25,5
Palma aceitera	54	20	-34	-
Plátano	1 386	1 150	-236	-17,0
Papaya	72	365	293	-
Café	825	710	-115	-13,9
Cacao	540	641	101	18,7
Otros	758	1 674	916	120,9
Total	105 708	112 264	6 555	6,2

1/ Cifras preliminares.

2/ De agosto a febrero.

Fuente: DRASAM.

Elaboración: BCRP, Sucursal Iquitos. Departamento de Estudios Económicos

1.2 Sector pesca

- La producción interna de pescado fresco retrocedió en 12,9 por ciento interanual en febrero, impulsado por la menor crianza en piscigranjas de las especies tilapia, paco y boquichico, principalmente.

Cuadro N° 4
SAN MARTÍN: PRODUCCIÓN PESQUERA ^{1/}
 (Toneladas)

	Febrero		Var. %	Enero - Febrero		Var. %
	2023	2024		2023	2024	
Producción Interna	261	228	-12,9	490	451	-8,0
Fresco	261	228	-12,9	490	451	-8,0
Tilapia	140	118	-15,7	273	236	-13,7
Gamitana	20	21	7,4	34	38	13,7
Camaron gigante	2	2	-6,9	4	4	7,2
Paco	88	84	-4,2	158	167	5,7
Paiche	0	0	-81,0	0	0	109,5
Boquichico	5	1	-89,3	10	2	-82,9
Otras especies	7	2	-65,4	12	4	-63,7
SECTOR PESCA ^{1/}			-12,9			-8,0

1/ Estimado a precios de 2007. Cifras preliminares.

Fuente: Dirección Regional Sectorial de la Producción - San Martín.

Elaboración: BCRP, Sucursal Iquitos. Departamento de Estudios Económicos.

- En el periodo enero-febrero, la producción interna de pescado acumuló una caída de 8,0 por ciento interanual, explicado por la menor crianza en piscigranjas de tilapia y boquichico, principalmente; asimismo, se redujo la pesca de otras especies en los ríos Huallaga, Mayo y Saposoa.

2. Otros indicadores sectoriales

2.1 Sector manufactura

- La actividad manufacturera decreció en 4,6 por ciento interanual en febrero, debido al desempeño negativo de la industria no primaria; contrariamente, durante el periodo enero-febrero se registró un aumento del 2,8 por ciento interanual
- La industria primaria no registró indicador de desempeño en febrero, ante la ausencia de producción de biodiesel en la planta de Tocache.

Cuadro N° 5
SAN MARTÍN: ÍNDICE DE VOLUMEN FÍSICO MANUFACTURERO 1/
 (Var. % real respecto a similar periodo del año anterior)

Ramas de actividad	Estructura % 2017 ^{2/}	Febrero		Enero - Febrero	
		Var. %	Contribución 3/	Var. %	Contribución3/
MANUFACTURA PRIMARIA	2,7	-	-	-	-
Biodiesel	2,7	-	-	-	-
MANUFACTURA NO PRIMARIA	97,3	-4,6	-4,6	2,8	2,8
Aceite y manteca	56,2	-7,2	-4,9	2,0	1,3
Queso y mantequilla	3,1	-	-	-	-
Chocolates	1,2	-	-	-	-
Bebidas gaseosas	4,6	-	-	-	-
Madera aserrada	1,7	-8,4	-0,2	-3,1	-0,1
Jabón	3,7	35,4	1,5	55,0	2,2
Ladrillos, bloques y adoquines	0,5	-	-	-	-
Cemento	26,3	-3,8	-1,0	-2,6	-0,6
SECTOR MANUFACTURA	100,0	-4,6	-4,6	2,8	2,8

1/ Cifras preliminares.

2/ Estimado a precios de 2007.

3/ En base a la estructura porcentual de similar periodo de 2020.

Fuente: DIREPRO y Empresas.

Elaboración: BCRP, Sucursal Iquitos. Departamento de Estudios Económicos.

- La industria no primaria registró una contracción del 4,6 por ciento interanual en febrero, sustentada por la menor producción de aceite, manteca, cemento y madera aserrada; no obstante, en el periodo enero-febrero, hubo un crecimiento de 2,8 por ciento interanual, explicado por la mayor producción de jabón, aceite y manteca.

Gráfico N° 1
SAN MARTÍN: IVF MANUFACTURA NO PRIMARIA
 (Var. % real respecto a similar periodo del año anterior)

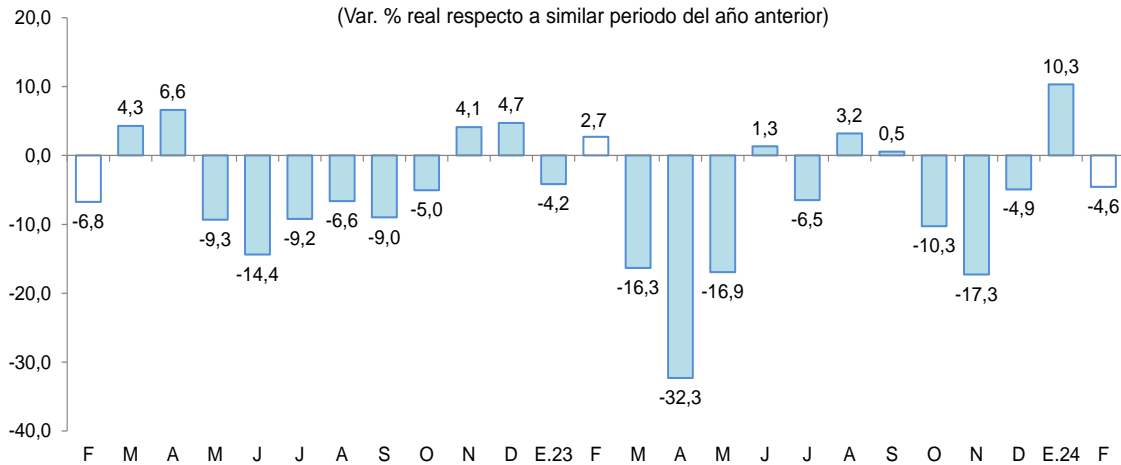

Fuente: DIREPRO y EMPRESAS

Elaboración: BCRP, Sucursal Iquitos. Departamento de Estudios Económicos.

2.2 Despachos de cemento

- Los despachos de cemento, en febrero de 2024, registraron un incremento de 0,9 por ciento comparado con similar mes del año anterior; debido, en parte, al mayor desembolso de la inversión pública. Así, los despachos totalizaron 18 652 toneladas.
- En el periodo enero-febrero, los despachos de cemento se incrementaron en 2,6 por ciento interanual, en parte, ante el mayor gasto en obras públicas por parte del gobierno regional y de los gobiernos locales.

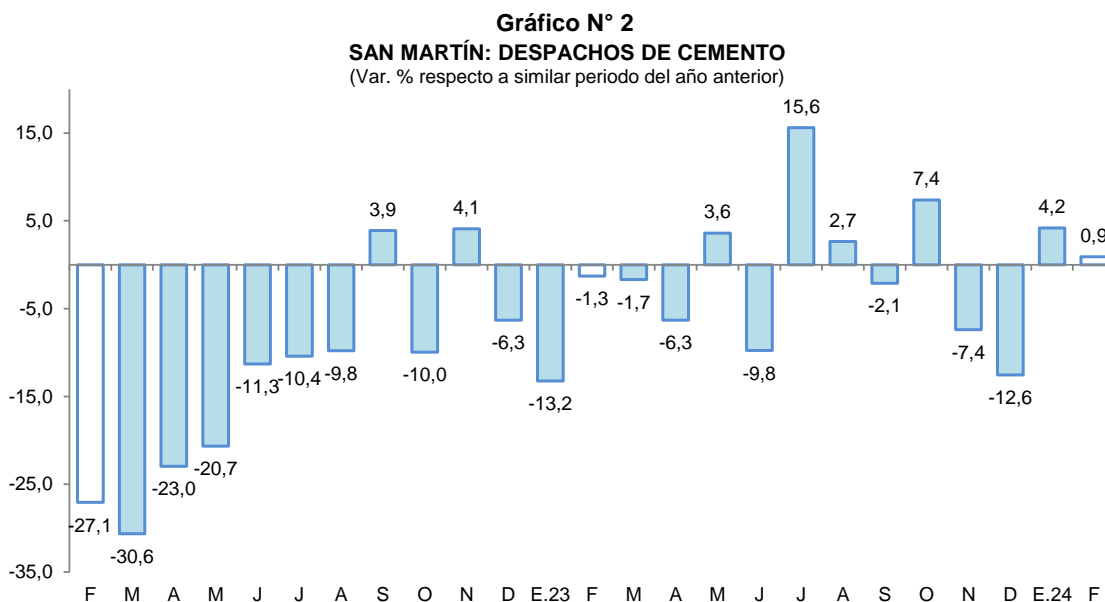

Fuente: Cementos Pacasmayo y Cementos Selva.
Elaboración: BCRP, Sucursal Iquitos. Departamento de Estudios Económicos.

2.3 Arribos de turistas a establecimientos de hospedaje

- Según MINCETUR, el número de arribos de turistas a los establecimientos de hospedaje, en diciembre de 2023, fue 3,6 por ciento mayor que el número registrado en diciembre de 2022, debido al mayor flujo de turistas nacionales. Así, el turismo interno creció en 4,4 por ciento; mientras que, el receptivo se redujo en 20,2 por ciento.

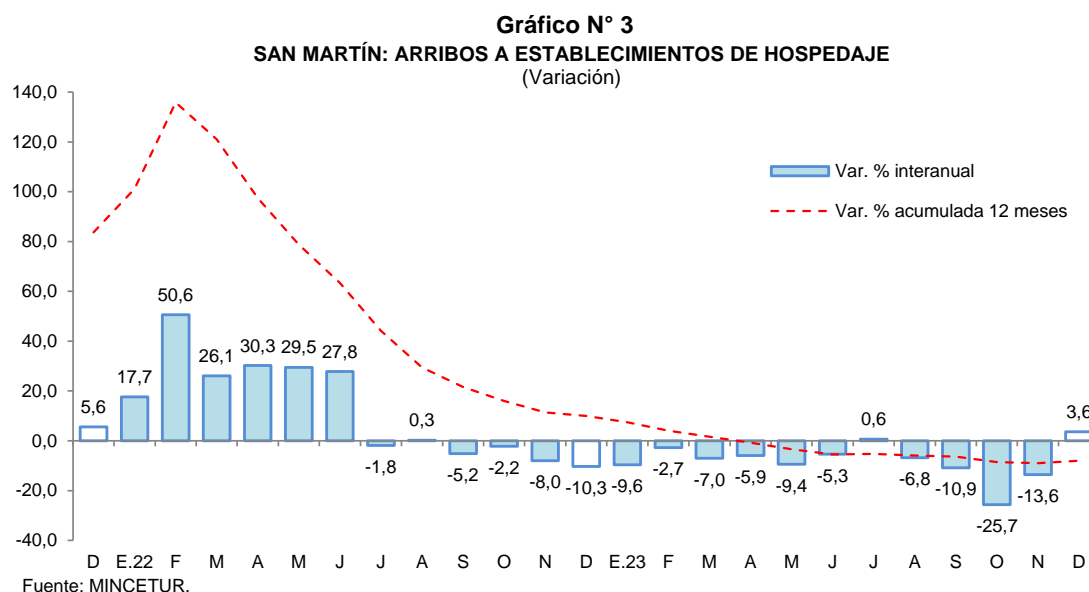

Fuente: MINCETUR.

- En el periodo enero-diciembre de 2023, el número de arribos de turistas registró una caída de 7,9 por ciento interanual, debido a la reducción de arribos de turistas nacionales (-8,9 por ciento), ya que los arribos de turistas extranjeros se incrementaron en 33,8 por ciento.

II. ASPECTOS LABORALES

1. Empleo

- El empleo privado formal en San Martín, según la planilla electrónica, registró un incremento de 2,7 por ciento interanual en diciembre de 2023, explicada por el mayor requerimiento de trabajadores en tres de las siete ramas de actividad económica: servicios (5,6 por ciento) y comercio (4,4 por ciento), principalmente.

Cuadro N° 6
SAN MARTIN: TRABAJADORES ASALARIADOS
PRIVADOS FORMALES
(número de trabajadores)

Rama de Actividad	Diciembre		
	2022	2023	Var. %
Agrícola	5 227	4 992	-4,5
Minería	69	54	-21,7
Manufactura	4 307	4 255	-1,2
Construcción	3 530	3 407	-3,5
Comercio	10 048	10 486	4,4
Servicios	18 309	19 341	5,6
Otros	553	652	17,9
Total	42 043	43 187	2,7

Fuente: Planilla Electrónica - PLAME y T-Registro.

Gráfico N° 4

SAN MARTIN: TRABAJADORES ASALARIADOS PRIVADOS FORMALES
(Var. % respecto a similar periodo del año anterior)

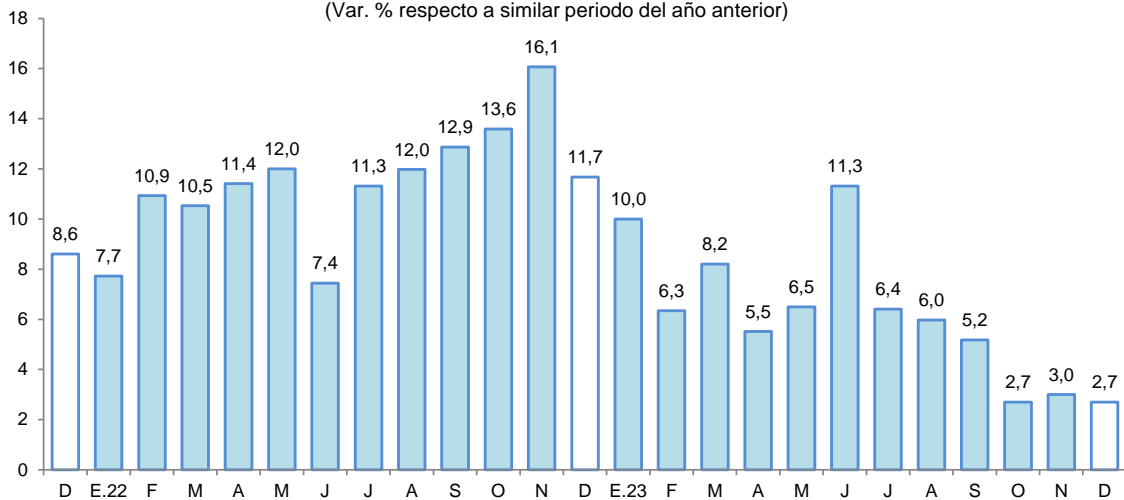

Fuente: MTPE - Planilla electrónica - PLAME - T-Registro.



III. SECTOR EXTERNO

1. Exportaciones

- Las exportaciones totalizaron US \$14,7 millones en el mes de febrero, lo que representa un incremento de 23,5 por ciento con respecto al mismo mes del año anterior, debido a las mayores transacciones de productos no tradicionales, principalmente. Asimismo, durante el período enero-febrero se acumuló un crecimiento de 25,9 por ciento con respecto a similar periodo del año anterior.

Cuadro N° 7
SAN MARTÍN: EXPORTACIONES POR GRUPO DE PRODUCTOS ^{1/}
(Valor FOB en millones de US\$)

Tipo	Estructura % 2020	Febrero			Enero-Febrero		
		2023	2024	Var. %	2023	2024	Var. %
PRODUCTOS TRADICIONALES	12,1	0,5	0,9	80,0	1,8	2,1	16,7
Pesqueros	0,0	0,0	0,0	-	0,0	0,0	-
Agrícolas	12,1	0,5	0,9	80,0	1,8	2,1	16,7
PRODUCTOS NO TRADICIONALES	87,9	11,4	13,8	21,1	23,3	29,5	26,6
Agropecuarios	85,9	11,0	13,2	20,0	22,4	28,4	26,8
Pesqueros	0,0	0,0	0,0	-	0,0	0,0	-
Maderas y sus manufacturas	0,7	0,3	0,0	-100,0	0,5	0,0	-100,0
Resto	1,3	0,1	0,6	500,0	0,3	1,1	266,7
TOTAL EXPORTACIONES	100,0	11,9	14,7	23,5	25,1	31,6	25,9

^{1/} Cifras preliminares.

Fuente: SUNAT

Elaboración: BCRP, Sucursal Iquitos. Departamento de Estudios Económicos.

- Las exportaciones de productos tradicionales en febrero se expandieron en 80,0 por ciento interanual, debido a las mayores transacciones de café en grano. Con ello, durante el período enero-febrero, registraron un aumento de 16,7 por ciento con respecto a similar periodo del año anterior.
- Las exportaciones de productos no tradicionales en febrero se incrementaron en 21,1 por ciento en términos interanuales, inducidas por las mayores ventas de cacao en grano y aceite refinado de palma, esencialmente. Del mismo modo, en el período enero-febrero, se acumularon un crecimiento de 26,6 por ciento interanual, explicado por las mayores transacciones de cacao en grano y estearina de palma, principalmente.
- En el mes de febrero, los principales mercados de destino fueron: España (20,7 por ciento), Bélgica (18,5 por ciento), Chile (13,9 por ciento), Colombia (7,8 por ciento) y Brasil (5,7 por ciento). El primero adquirió, cacao en grano y conserva de palmito; el segundo, cacao y café en grano; el tercero, aceite refinado y manteca de palma; el cuarto, aceite refinado de palma y de palmiste; el quinto, aceite refinado de palma.
- Asimismo, las exportaciones en febrero se realizaron a través de las aduanas: Marítima del Callao (91,4 por ciento), Paita (7,1 por ciento), Aérea y Postal EX-IAAC (0,8 por ciento), Tacna (0,6 por ciento), y Tumbes (0,1 por ciento). El primero registra mayores movimientos en cacao en grano y aceite refinado de palma; el segundo, café en grano y conservas de palmito; el tercero, orquídeas y aceite de sacha inchi; el cuarto, manteca vegetal; y el quinto, coco rallado.

IV. CRÉDITO Y DEPÓSITOS

1. Crédito

- En febrero, los créditos en San Martín registraron un saldo de S/ 3 946 millones y un crecimiento de 9,4 por ciento interanual. La banca múltiple representó el 58,6 por ciento del total de los créditos, registrando un incremento de 7,5 por ciento; las instituciones no bancarias participaron del 32,6 por ciento de las colocaciones y expandieron sus saldos en 9,9 por ciento, destacando el crecimiento de las cajas municipales (11,8 por ciento) y de las empresas financieras (4,4 por ciento), principalmente.

Cuadro N° 8
San Martín: Crédito Nominal - Febrero 2024

	Estructura % Feb-24	Saldo en millones de soles		Tasa de crecimiento (%)	
		Ene-24	Feb-24	Mes	12 Meses
Banco de la Nación	7,8	307	308	0,3	24,4
Agrobanco	0,9	37	37	0,0	1,7
Banca Múltiple	58,6	2 310	2 314	0,2	7,5
Instituciones No Bancarias	32,6	1 269	1 287	1,4	9,9
Financieras	6,9	275	273	-0,7	4,4
Cajas Municipales	24,7	952	973	2,2	11,8
Cajas Rurales	0,3	13	13	2,1	-9,5
Empresas de Créditos	0,7	28	27	-4,0	13,0
Arrendamiento Financiero	0,0	0	0	-	-
TOTAL	100,0	3 923	3 946	0,6	9,4
Empresas	59,7	2 325	2 357	1,4	10,5
Personas	40,3	1 598	1 589	-0,5	7,8
Consumo	34,4	1 368	1 356	-0,9	7,9
Hipotecario	5,9	229	233	1,5	7,6
MN	99,3	3 894	3 917	0,6	9,7
ME	0,7	29	28	-2,0	-18,3
ME (Mill. US\$)		8	8	-1,3	-17,8

Fuente: SBS y AFP

Elaboración: BCRP - Sucursal Iquitos. Departamento de Estudios Económicos.

- Según tipo de crédito, destaca el crecimiento del segmento empresas (10,5 por ciento); y dentro del segmento personas, el de tipo consumo creció 7,9 por ciento, así como los créditos hipotecarios que se incrementaron en 7,6 por ciento.
- La ratio crédito/depósitos pasó de 1,99 en febrero del año anterior a 2,04 en febrero de 2024, es decir, aumentó en 0,05 puntos porcentuales, lo que significa que el crecimiento de los créditos fue mayor que el registrado por los depósitos; además, una ratio mayor que la unidad, indica que San Martín es un demandante neto de crédito.

Gráfico N° 5

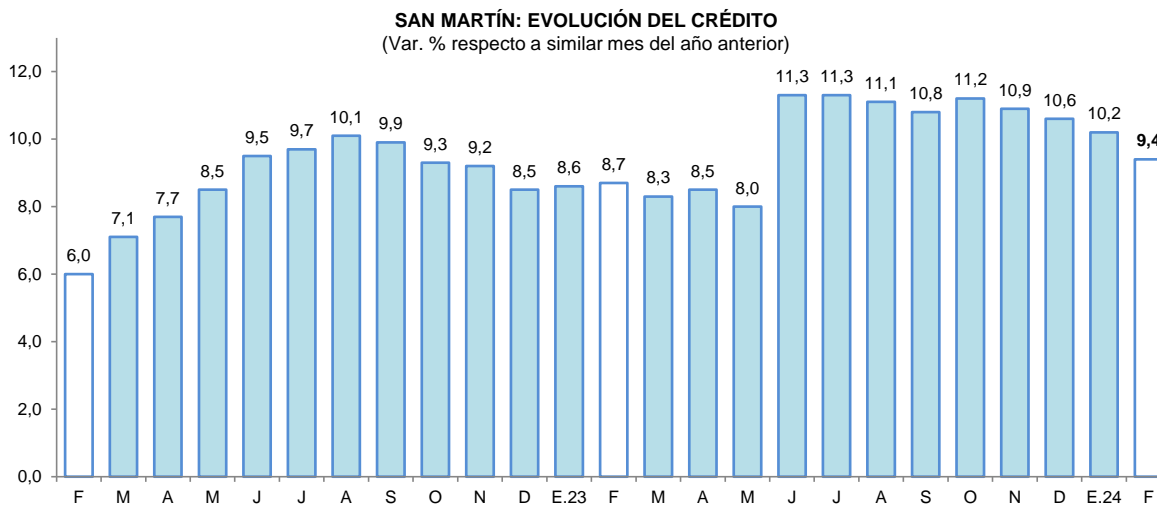

Fuente: SBS y AFP.

- Por tipo de moneda, los créditos estuvieron conformados un 99,3 por ciento en moneda nacional, alcanzando una expansión del 9,7 por ciento respecto al comparativo interanual; por su lado, las colocaciones en moneda extranjera representaron el 0,7 por ciento del total y se redujeron en 18,3 por ciento; con ello, la participación de la moneda nacional se incrementó en 0,3 puntos porcentuales con respecto a febrero de 2023.

Gráfico N° 6

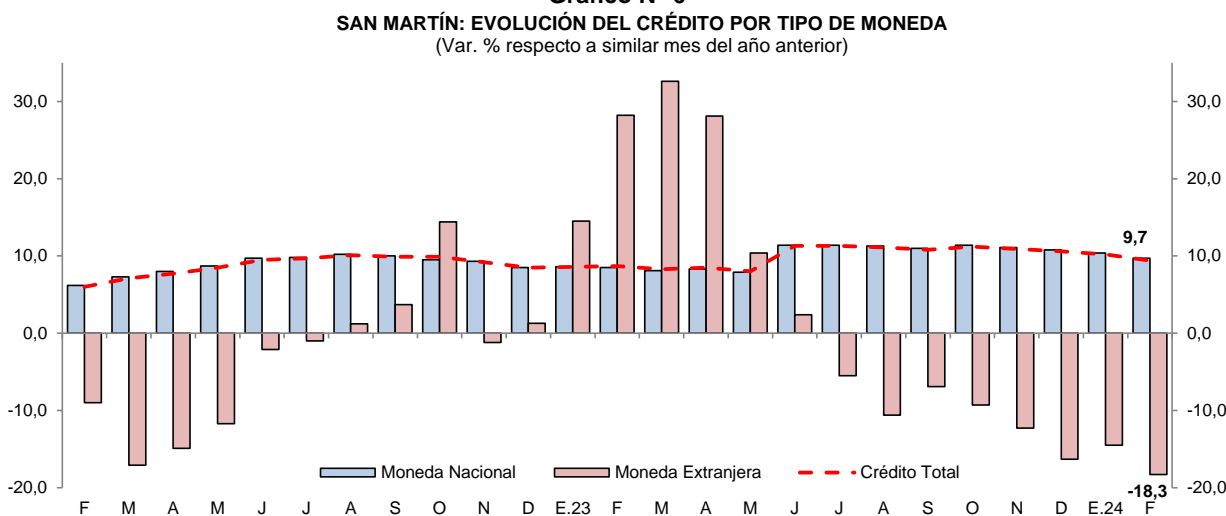

Fuente: SBS y AFP.

- La tasa de morosidad en enero de 2024 fue de 8,8 por ciento, mayor en 0,8 puntos porcentuales frente a similar mes del año anterior. Por su lado, la tasa de morosidad de las cajas municipales (5,1 por ciento) se redujo en 0,2 puntos porcentuales; y en la banca múltiple (10,6 por ciento) creció en 1,5 puntos porcentuales respecto a enero del año anterior.

Gráfico N° 7
SAN MARTÍN: TASA DE MOROSIDAD ^{1/}
(Porcentaje)

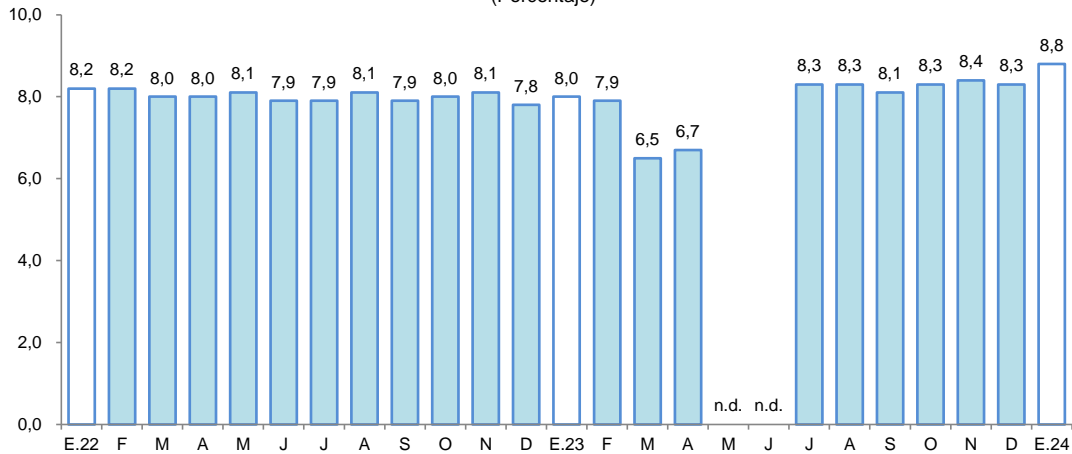

^{1/} preliminar, calculado en base a: (créditos vencidos + créditos en cobranza judicial) / colocaciones brutas.
Fuente: SBS y AFP.

2. Depósitos

- Al finalizar el mes de febrero, el saldo de depósitos sumó S/ 1 934 millones, lo que significó un incremento de 6,5 por ciento interanual. Por modalidad de captación, los depósitos de ahorro, a la vista y a plazo representaron el 55,3; 26,1 y; 18,6 por ciento del total, respectivamente. Registrando una expansión los depósitos a plazo (21,7 por ciento) y los depósitos a la vista (14,4 por ciento); mientras que, los depósitos de ahorro registraron caídas (-0,9 por ciento). Por tipo de moneda, en moneda nacional se incrementó en 8,1 por ciento; sin embargo, en moneda extranjera decreció en 7,0 por ciento.

Cuadro N° 9
San Martín: Depósito Nominal - Febrero 2024

	Estructura % Feb-24	Saldo en millones de soles		Tasa de crecimiento (%)	
		Ene-24	Feb-24	Mes	12 Meses
Banco de la Nación	22,4	435	433	-0,4	12,3
Banca Múltiple	59,7	1 216	1 154	-5,1	5,4
Instituciones No Bancarias	18,0	352	347	-1,3	3,4
Financieras	0,8	16	15	-1,6	-0,9
Cajas Municipales	17,1	336	332	-1,2	3,7
Cajas Rurales	0,0	0	0	3,5	-61,7
TOTAL	100,0	2 002	1 934	-3,4	6,5
Vista	26,1	526	505	-4,0	14,4
Ahorro	55,3	1 092	1 069	-2,0	-0,9
A plazo	18,6	385	360	-6,5	21,7
MN	90,6	1 799	1 753	-2,6	8,1
ME	9,4	203	181	-11,0	-7,0
ME (Mill. US\$)		53	48	-10,4	-6,4

Fuente: SBS y AFP

Elaboración: BCRP - Sucursal Iquitos. Departamento de Estudios Económicos.

- La banca múltiple canalizó el 59,7 por ciento de los depósitos, incrementándose en 5,4 por ciento; las instituciones no bancarias participaron del 18,0 por ciento del total y sus saldos se incrementaron en 3,4 por ciento, explicados por la mayor captación de las cajas municipales (3,7 por ciento), principalmente. Por su lado, el Banco de la Nación participa con el 22,4 por ciento del total y sus saldos se incrementaron en 12,3 por ciento interanual.

Gráfico N° 8
SAN MARTÍN: EVOLUCIÓN DE LOS DEPÓSITOS
 (Var. % respecto a similar mes del año anterior)

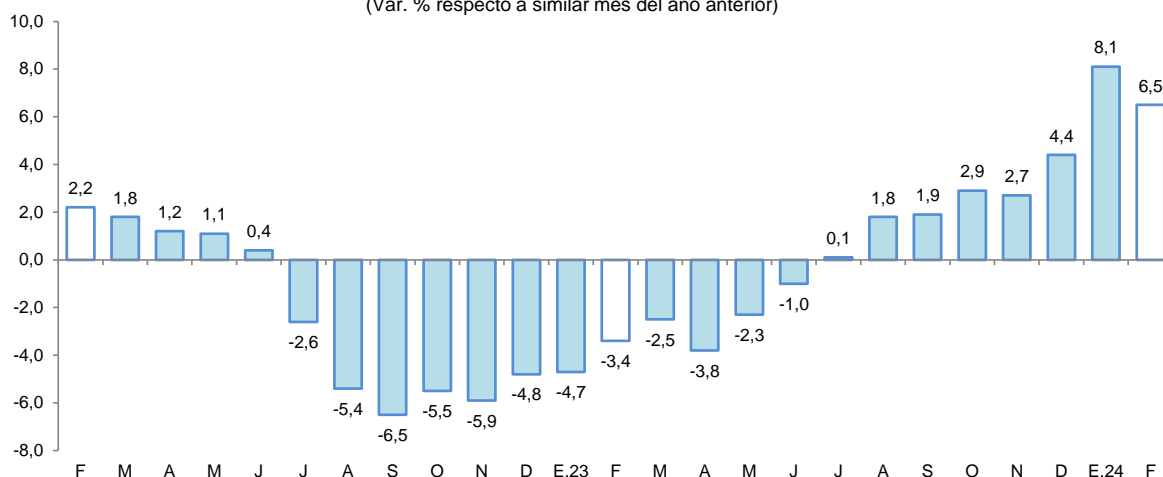

Fuente: SBS

- El coeficiente de dolarización fue de 9,4 por ciento, menor en 1,3 puntos porcentuales a la tasa registrada en febrero del año anterior. Cabe señalar que, la mayor liquidez en moneda nacional fue impulsada por los mayores depósitos a la vista, de ahorro y a plazo; por su lado, la caída en moneda extranjera fue motivada por los menores depósitos a la vista y de ahorro en dicha moneda.

Gráfico N° 9
SAN MARTÍN: EVOLUCIÓN DE LOS DEPÓSITOS POR TIPO DE MONEDA
 (Var. % respecto a similar mes del año anterior)

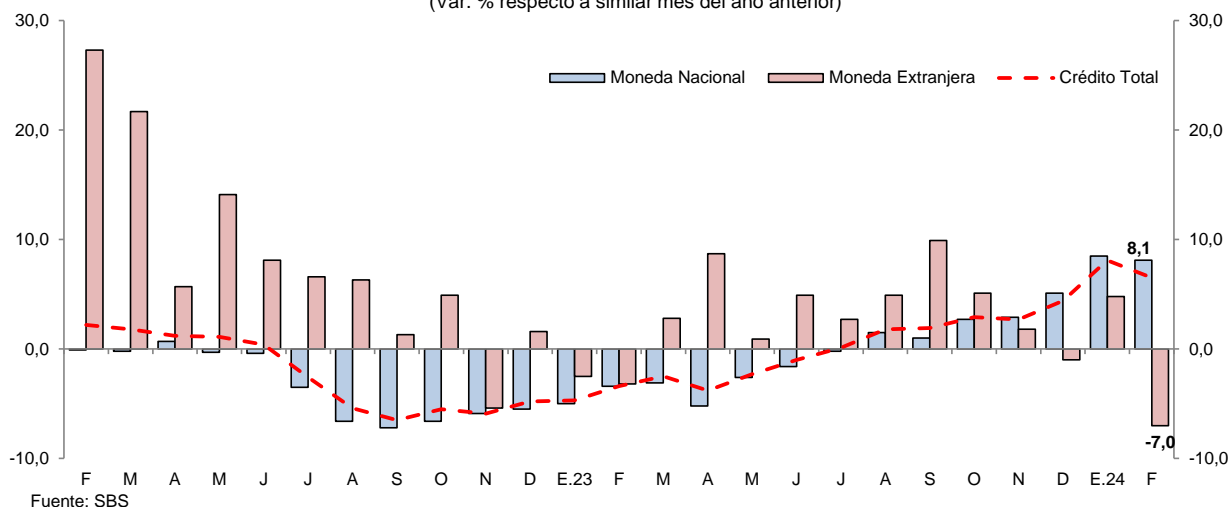

Fuente: SBS

V. EJECUCIÓN DEL PRESUPUESTO DE GASTOS DEL GOBIERNO GENERAL

1. Gasto corriente no financiero

- El gasto corriente no financiero creció un 60,8 por ciento interanual en febrero, explicado por el mayor monto devengado en los tres niveles de gobierno; así el Gobierno Nacional lo incrementó en 132,3 por ciento, debido a mayores desembolsos en la compra de bienes, contratación de servicios y transferencias; los Gobiernos Locales lo aumentaron en 24,7 por ciento, sustentado por mayores montos devengados en remuneraciones, adquisición de bienes y contratación de servicios; y el Gobierno Regional lo expandió en 7,0 por ciento, explicado por mayores erogaciones en pagos al personal y obligaciones sociales.

- En el periodo enero-febrero, el gasto corriente no financiero registró un crecimiento de 33,0 por ciento interanual, debido a mayores gastos acumulados del Gobierno Nacional (63,7 por ciento), Gobiernos Locales (40,5 por ciento) y del Gobierno Regional (11,5 por ciento).

Cuadro N° 10
SAN MARTÍN: GASTO CORRIENTE NO FINANCIERO ^{1/}
(Millones de soles)

	Febrero			Enero - Febrero		
	2023	2024	Var. % real	2023	2024	Var. % real
Gobierno nacional	97,2	233,2	132,3	163,3	276,2	63,7
Gobierno regional	114,1	126,2	7,0	245,4	282,3	11,5
Gobiernos locales	22,4	28,9	24,7	33,1	48,0	40,5
Total	233,7	388,3	60,8	441,8	606,5	33,0

1/ Información actualizada al 1 de marzo de 2024.

Fuente: MEF.

Elaboración: BCRP, Sucursal Iquitos.

2. Inversión pública

- La inversión pública se incrementó un 60,3 por ciento en febrero, impulsada por un mayor dinamismo en dos los tres niveles de gobierno; así, en los Gobiernos Locales se expandió en 144,7 por ciento, sustentado por la mayor ejecución de obras en los sectores de saneamiento, transporte y planeamiento; en el Gobierno Regional se incrementó en 41,6 por ciento, fundamentado por la mayor inversión en los sectores de educación, saneamiento y salud; no obstante, en el Gobierno Nacional se contrajo en 19,6 por ciento, explicado por el menor desarrollo de obras en los sectores de comunicaciones, energía e industria.
- En el periodo enero-febrero, la inversión pública aumentó 88,4 por ciento, influyendo la mayor ejecución de obras por parte de los Gobiernos Locales (207,3 por ciento) y del Gobierno Regional (100,4 por ciento).

Cuadro N° 11
SAN MARTÍN: INVERSIÓN PÚBLICA ^{1/ 2/}
(Millones de soles)

	Febrero			Enero - Febrero		
	2023	2024	Var. % real	2023	2024	Var. % real
Gobierno nacional	21,2	17,6	-19,6	33,8	30,9	-11,5
Gobierno regional	15,4	22,6	41,6	21,2	43,8	100,4
Gobiernos locales	23,5	59,5	144,7	26,3	83,3	207,3
Total	60,2	99,7	60,3	81,3	158,0	88,4

1/ Información actualizada al 1 de marzo de 2024.

2/ Comprende la adquisición de activos no financieros.

Fuente: MEF.

Elaboración: BCRP, Sucursal Iquitos.

Gráfico N° 10

SAN MARTÍN: INVERSIÓN PÚBLICA

(Var. % real respecto a similar periodo del año anterior)

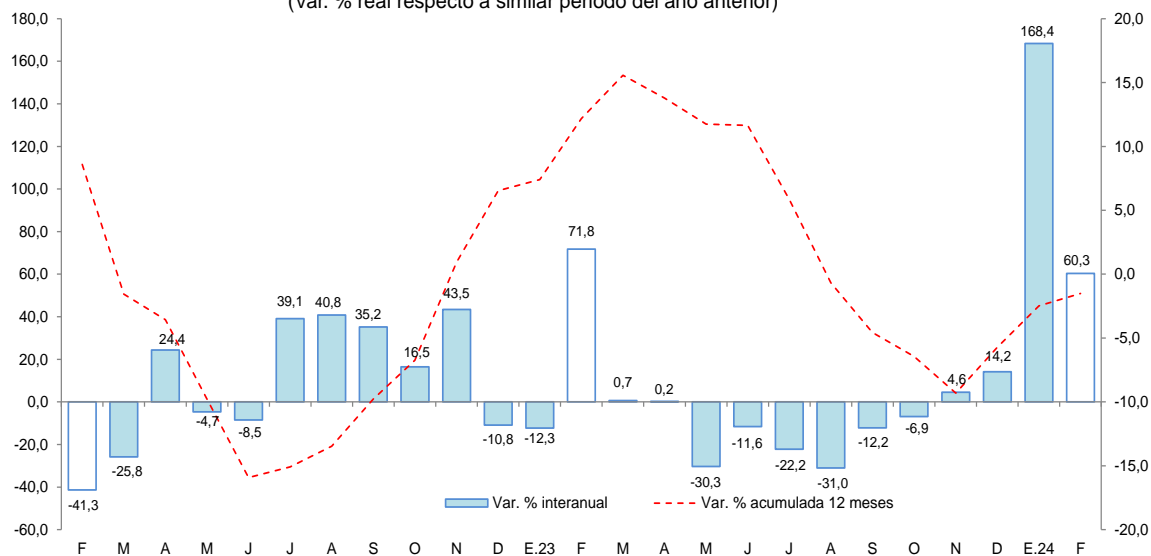

Fuente: MEF.
Elaboración: BCRP, Sucursal Iquitos.

- En el acumulado al mes de febrero, la inversión ejecutada alcanzó el 9,4 por ciento del presupuesto institucional modificado (PIM): los Gobiernos Locales ejecutaron el 14,6 por ciento; el Gobierno Regional, el 7,0 por ciento; y el Gobierno Nacional ejecutó el 6,4 por ciento de su presupuesto correspondiente.
- Los proyectos con mayor monto devengado en febrero de 2024, por nivel de gobierno, son:
- El **Gobierno Nacional** invirtió S/ 3,9 millones en la reparación de infraestructura del transporte de la carretera IIRSA Norte, del distrito de Lamas; S/ 2,6 millones en el mejoramiento de la carretera Rodríguez de Mendoza; S/ 2,4 millones en la construcción del drenaje transversal, en el distrito de Moyobamba; S/ 2,1 millones en la construcción del drenaje transversal, en el distrito de Banda de Shilcayo; S/ 1,5 millones en la rehabilitación y remodelación de la infraestructura educativa N°0050 Abraham Cárdenas Ruiz, en el distrito de Bellavista; entre otros.
- El **Gobierno Regional** invirtió S/ 2,2 millones en el mejoramiento y ampliación de los servicios de educación inicial, primaria y secundaria de la I.E. N°0637, en el distrito de Pólvora; S/ 1,8 millones en el mejoramiento de caminos vecinales, de los distritos de Rioja y de Yorongos; S/ 1,8 millones en el mejoramiento del servicio de transitabilidad de la carretera departamental Tingo de Ponaza, en el distrito de Picota; S/ 1,4 millones en la creación del puente vehicular Jorge Chávez, sobre el río Chontayacu y acceso en la localidad de Jorge Chávez, del distrito de Uchiza; S/ 1,2 millones en el mejoramiento del servicio de transitabilidad de la carretera departamental tramo Moyobamba-Yántalo-Nuevo San Ignacio, en el distrito de Yántalo; entre otros.
- Los **Gobiernos Locales** invirtieron S/ 16,8 millones en el mejoramiento y ampliación del sistema de agua potable y alcantarillado, en el distrito de Pardo Miguel; S/ 5,9 millones en la creación del sistema de drenaje pluvial de la localidad de Santiago de Borja, en el distrito de Barranquita; S/ 5,3 millones en el mejoramiento de caminos vecinales, del distrito de Awajun; S/ 3,4 millones en la creación del sistema de drenaje pluvial, de la localidad de San Miguel, del distrito de Tabalosos; S/ 2,8 millones en la creación del sistema de drenaje pluvial, de la localidad de Macedo, del distrito de Rumisapa; entre otros.

VI. ANEXOS

Anexo Nº 01

SAN MARTÍN: PRODUCCIÓN AGROPECUARIA ^{1/}
(T.M.)

	2023												Total	2024		
	Feb.	Mar.	Abr.	May.	Jun.	Jul.	Ago.	Set.	Oct.	Nov.	Dic.	Ene.-Dic.	Ene.	Feb.		
TOTAL AGRÍCOLA	602 516	558 190	560 976	543 150	571 383	523 191	513 616	517 884	549 165	662 505	549 153	6725 760	616 381	577 186	TOTAL AGRÍCOLA	
Arroz cáscara	70 087	70 501	71 030	79 596	86 043	69 541	71 293	71 832	77 064	93 705	86 241	908 380	66 200	60 542	Arroz cáscara	
Plátano	40 479	38 705	39 969	41 434	39 691	37 435	40 621	37 194	37 200	39 773	37 463	467 452	38 262	40 989	Plátano	
Yuca	11 240	13 969	12 426	11 294	10 468	10 217	12 119	13 282	9 729	12 682	10 523	138 087	9 737	8 835	Yuca	
Naranja	4 064	4 839	7 550	6 599	9 663	19 326	14 592	3 458	1 946	5 131	5 643	85 760	2 736	3 264	Naranja	
Papaya	2 185	1 821	1 581	1 840	3 015	2 164	2 442	2 204	1 851	2 005	1 985	25 147	1 931	1 856	Papaya	
Piña	1 423	1 469	1 460	1 543	1 632	1 171	1 204	1 190	1 143	1 302	1 291	16 254	1 268	1 330	Piña	
Cocotero	932	876	957	996	925	893	872	883	925	879	796	10 723	845	947	Cocotero	
Tomate	172	126	328	228	188	142	197	299	170	380	276	2 933	277	127	Tomate	
Pijuayo	175	125	145	165	132	133	167	156	171	173	658	8 982	5 764	5 989	Pijuayo	
Caña de azúcar	11 279	15 358	13 483	12 202	13 078	11 406	11 521	13 970	11 533	10 895	8 222	142 956	10 893	11 470	Caña de azúcar	
Maíz amarillo duro	34 094	6 643	4 412	12 820	58 640	47 907	6 068	5 567	4 637	8 815	18 689	265 202	44 054	35 650	Maíz amarillo duro	
Palma aceitera	41 661	45 226	38 282	38 857	40 468	38 811	56 050	64 187	66 975	60 171	53 030	601 235	51 063	39 957	Palma aceitera	
Cacao	5 195	5 590	5 603	7 384	7 642	7 062	5 008	4 945	4 156	3 906	3 887	64 913	3 947	4 456	Cacao	
Café	4 438	10 764	22 978	21 118	13 317	3 963	1 978	365	147	123	148	81 104	1 881	2 780	Café	
Sacha inchi	163	205	245	237	218	64	125	90	127	128	146	1 886	164	215	Sacha inchi	
Otros agrícolas															Otros agrícolas	
Stevia	0	0	0	0	0	0	0	0	0	0	0	0	0	0	Stevia	
Algodón	0	0	0	0	0	0	84	831	0	0	0	915	0	0	Algodón	
Tabaco	300	300	300	300	300	300	290	290	282	300	300	3 562	300	320	Tabaco	
Aguaje	325	411	530	466	660	1 268	1 376	1 324	1 149	977	1 409	10 576	1 699	1 757	Aguaje	
Caimito	380	126	100	110	100	108	100	110	109	108	110	1 586	129	185	Caimito	
Cocona	130	81	100	86	100	111	100	115	97	91	66	1 185	60	71	Cocona	
Pacae	3 457	2 022	135	6	0	0	0	0	0	0	5	7 810	2 295	3 270	Pacae	
Toronja	5	4	45	43	43	45	3	4	4	1	2	201	3	2	Toronja	
Resto agrícola	370 334	339 029	339 318	305 827	285 062	271 125	287 408	295 588	329 752	420 961	318 263	3878 911	372 875	353 175	Resto agrícola	
TOTAL PECUARIO	9 114	9 580	9 769	9 944	9 456	9 400	8 516	8 513	8 492	8 562	9 375	109 685	8 804	8 790	TOTAL PECUARIO	
Carne de ave	3 731	3 820	4 149	4 487	3 919	4 051	3 458	3 427	3 698	3 484	4 018	45 872	3 592	3 555	Carne de ave	
Carne de porcino	342	348	323	322	339	280	312	312	283	333	517	4 074	369	356	Carne de porcino	
Carne de vacuno	955	977	921	856	941	837	932	939	841	962	1 028	11 173	984	951	Carne de vacuno	
Carne de ovino	12	10	11	11	11	12	15	12	11	12	15	143	11	12	Carne de ovino	
Leche	2 966	3 169	3 135	3 159	3 247	3 159	2 649	2 613	2 458	2 561	2 555	34 447	2 657	2 865	Leche	
Huevos	1 107	1 256	1 230	1 109	998	1 061	1 151	1 209	1 202	1 210	1 242	13 976	1 190	1 050	Huevos	

^{1/} Cifras preliminares.

Fuente: Dirección Regional de Agricultura de San Martín.

Elaboración: BCRP - Sucursal Iquitos.



Anexo Nº 02

**SAN MARTÍN: INDICADORES DEL SECTOR PESQUERO
(T.M.)**

	2023											Total	2024		
	Feb.	Mar.	Abr.	May.	Jun.	Jul.	Ago.	Set.	Oct.	Nov.	Dic.	Ene.-Dic.	Ene.	Feb.	
A. INGRESO OTROS DPTOS.	549	613	625	569	541	523	514	566	498	548	561	6 635	573	550	A. INGRESO OTROS DPTOS.
- Fresco	300	333	327	306	292	286	293	324	289	318	325	3 685	330	317	- Fresco
- Salpreso	18	17	22	15	13	13	11	12	10	13	16	174	14	15	- Salpreso
- Seco-salado	232	264	276	248	235	224	210	230	199	217	220	2 776	230	217	- Seco-salado
B. PRODUCCIÓN INTERNA	261	223	263	243	195	182	209	206	208	217	231	2 667	223	228	B. PRODUCCIÓN INTERNA
- Acuicultura	251	216	256	239	189	181	206	202	204	214	228	2 605	221	226	- Acuicultura
- Extracción río Huallaga	11	7	7	5	5	1	3	4	4	3	3	62	3	2	- Extracción río Huallaga
TOTAL DESEMBARQUE (A+B)	811	836	889	813	736	705	723	773	706	765	792	9 302	797	778	TOTAL DESEMBARQUE (A+B)

Fuente: Dirección Regional de la Producción de San Martín.

Elaboración: BCRP - Sucursal Iquitos.

Anexo Nº 03

SAN MARTÍN: PRODUCCIÓN DE MADERA ROLLIZA
(m³)

	2023											Total	2024		
	Feb.	Mar.	Abr.	May.	Jun.	Jul.	Ago.	Set.	Oct.	Nov.	Dic.	Ene.-Dic.	Ene.	Feb.	
Especies de madera															Especies de madera
Alfaro	0	0	0	0	0	7	41	0	0	0	0	48	0	0	Alfaro
Ana caspi	0	0	0	0	0	0	0	0	0	0	0	0	0	0	Ana caspi
Bolaina	4	2	0	0	0	0	0	0	0	5	0	11	0	0	Bolaina
Caoba	0	0	0	0	0	0	0	0	0	0	0	0	0	0	Caoba
Capirona	0	0	0	0	0	0	0	4	0	3	0	6	0	0	Capirona
Catahua	0	0	0	0	0	0	0	0	0	59	0	59	0	0	Catahua
Cedro	0	0	0	0	0	0	0	0	0	0	0	0	0	0	Cedro
Cedro (otros)	0	0	0	0	0	103	0	0	0	0	0	103	0	0	Cedro (otros)
Copaiba	0	0	0	0	0	0	0	0	0	0	0	0	0	0	Copaiba
Cumala	12	0	0	0	0	10	2	0	0	0	0	23	0	6	Cumala
Estoraque	0	0	0	0	0	0	0	0	0	0	0	0	0	0	Estoraque
Huangana shiringa	0	0	0	0	0	0	0	0	0	0	0	0	0	0	Huangana shiringa
Huayruro	0	0	0	0	0	0	0	0	0	0	0	0	0	0	Huayruro
Ishpingo	0	0	0	0	0	0	0	0	0	0	0	0	0	0	Ishpingo
Leche caspi	0	0	0	0	0	7	11	6	5	50	0	80	0	0	Leche caspi
Manchinga	0	0	0	0	0	50	0	0	0	16	0	67	0	0	Manchinga
Marupa	0	0	0	0	0	6	0	0	0	0	0	6	0	11	Marupa
Mashonaste	0	0	0	0	0	2	0	0	2	15	0	19	0	0	Mashonaste
Moena	0	0	6	0	0	113	95	86	26	2	0	328	0	6	Moena
Papelilo caspi	0	0	9	0	3	0	5	0	4	0	0	21	0	0	Papelilo caspi
Pashaco	0	2	0	0	0	6	6	15	12	13	0	53	0	0	Pashaco
Pumaquiro	0	0	0	0	0	0	0	0	0	9	0	9	0	0	Pumaquiro
Quina Quina	0	0	0	0	0	0	0	0	0	36	0	36	0	4	Quina Quina
Quinilla	0	0	0	0	0	0	0	0	4	80	0	84	0	0	Quinilla
Tornillo	0	0	0	0	0	4 279	4 432	3 015	1 476	121	0	13 592	0	191	Tornillo
Otros	0	14	30	132	45	415	374	162	75	550	72	1 943	0	15	Otros
TOTAL	15	18	44	132	48	4 997	4 965	3 288	1 605	960	72	16 490	0	233	TOTAL

Fuente: Dirección de Gestión Forestal y Fauna Silvestre - Autoridad Regional Ambiental.

Elaboración: BCRP - Sucursal Iquitos.



Anexo Nº 04

SAN MARTÍN: PRODUCCIÓN DE MADERA ASERRADA

(m³)

	2023											Total	2024		
	Feb.	Mar.	Abr.	May.	Jun.	Jul.	Ago.	Set.	Oct.	Nov.	Dic.	Ene.-Dic.	Ene.	Feb.	
Especies de madera															Especies de madera
Alfaro	0	0	0	10	0	0	2	0	0	0	0	13	0	0	Alfaro
Ana caspi	0	0	20	0	5	14	13	13	0	14	0	82	2	0	Ana caspi
Bolaina	64	24	36	0	0	0	0	6	0	0	0	129	0	0	Bolaina
Caoba	0	0	0	0	0	0	0	0	0	0	0	0	0	0	Caoba
Capirona	16	13	0	0	9	32	13	42	38	13	0	176	19	76	Capirona
Catahua	46	43	54	60	18	35	8	38	48	37	14	409	0	2	Catahua
Cedro	0	0	0	0	0	0	0	0	0	0	0	0	0	0	Cedro
Cedro (otros)	0	0	5	57	0	0	0	0	38	0	19	124	0	0	Cedro (otros)
Copaiba	8	5	0	20	0	0	9	13	45	17	0	129	0	28	Copaiba
Cumala	66	15	7	21	61	42	86	35	101	149	188	805	19	34	Cumala
Estoraque	0	0	0	2	0	0	0	0	3	1	0	6	0	0	Estoraque
Huayruro	16	20	0	5	15	17	46	3	38	58	0	221	4	0	Huayruro
Ishpingo	0	0	0	0	0	0	0	0	0	0	0	0	0	0	Ishpingo
Leche caspi	22	7	20	13	0	3	26	13	5	6	0	117	0	0	Leche caspi
Manchinga	24	17	19	24	32	28	37	40	77	13	0	331	10	0	Manchinga
Marupa	9	5	0	4	3	11	26	5	48	2	0	123	0	13	Marupa
Mashonaste	7	5	7	12	2	14	4	13	24	46	0	134	0	0	Mashonaste
Moena	14	33	60	24	3	16	9	29	42	36	0	267	3	0	Moena
Papelillo caspi	6	82	16	9	19	10	11	1	23	30	72	328	10	15	Papelillo caspi
Pashaco	53	35	21	24	24	10	16	4	4	52	7	275	4	6	Pashaco
Pumaquiro	0	0	0	0	0	0	0	12	21	0	0	33	0	0	Pumaquiro
Quina quina	12	55	2	34	20	14	3	68	76	33	19	385	0	3	Quina quina
Quinilla	21	29	15	78	52	56	19	77	111	45	32	561	30	0	Quinilla
Rifari	0	1	4	8	4	3	7	0	0	0	0	27	3	0	Rifari
Riñón de huangana	0	0	0	0	0	0	0	0	0	0	0	0	0	0	Riñón de huangana
Tornillo	353	229	104	49	33	496	332	265	297	94	48	2 527	5	14	Tornillo
Zapote	16	15	0	0	0	0	0	0	0	0	0	34	0	0	Zapote
Otros	800	634	363	405	457	484	677	423	981	617	175	6 685	72	134	Otros
TOTAL	1 552	1 267	754	859	757	1 286	1 345	1 100	2 019	1 262	575	13 922	179	325	TOTAL

Fuente: Dirección de Gestión Forestal y Fauna Silvestre - Autoridad Regional Ambiental de San Martín.

Elaboración: BCRP - Sucursal Iquitos.



Anexo Nº 05

SAN MARTIN: PRODUCCIÓN MANUFACTURERA ^{1/}
(Índice de volumen físico: 2007=100)

C I I U	2023											Total	2024		C I I U	
	Feb.	Mar.	Abr.	May.	Jun.	Jul.	Ago.	Set.	Oct.	Nov.	Dic.	Ene.-Dic.	Ene.	Feb.		
MANUFACTURA PRIMARIA	0,0	0,0	0,0	0,0	0,0	0,0	0,0	0,0	0,0	0,0	0,0	0,0	0,0	0,0	0,0	MANUFACTURA PRIMARIA
2320 - Biodiesel	0,0	0,0	0,0	0,0	0,0	0,0	0,0	0,0	0,0	0,0	0,0	0,0	0,0	0,0	0,0	2320 - Biodiesel
MANUFACTURA NO PRIMARIA	184,6	163,3	129,7	143,1	180,5	176,2	182,0	188,1	173,3	165,7	185,1	171,1	200,9	176,2	MANUFACTURA NO PRIMARIA	
1514 - Aceite y manteca	253,7	219,9	181,4	205,9	275,1	240,7	249,5	266,0	278,1	266,1	255,8	245,7	284,2	235,6	1514 - Aceite y manteca	
1520 - Quesos y mantequillas	0,0	0,0	0,0	0,0	0,0	0,0	0,0	0,0	0,0	0,0	0,0		0,0	0,0	1520 - Quesos y mantequillas	
1543 - Chocolates	0,0	0,0	0,0	0,0	0,0	0,0	0,0	0,0	0,0	0,0	0,0		0,0	0,0	1543 - Chocolates	
1554 - Bebidas gaseosas	0,0	0,0	0,0	0,0	0,0	0,0	0,0	0,0	0,0	0,0	0,0		0,0	0,0	1554 - Bebidas gaseosas	
2010 - Madera aserrada	36,3	29,7	17,6	20,1	17,7	30,1	31,5	44,5	45,7	47,2	40,0	32,3	27,9	33,3	2010 - Madera aserrada	
2411 - Jabón	461,8	428,1	272,0	362,1	380,6	415,3	481,3	483,9	547,0	449,2	659,0	445,5	719,7	625,3	2411 - Jabón	
2695 - Ladrillos, bloques y adoquines	0,0	0,0	0,0	0,0	0,0	0,0	0,0	0,0	0,0	0,0	0,0		0,0	0,0	2695 - Ladrillos, bloques y adoquines	
2694 - Cemento	223,0	208,1	158,5	155,6	170,5	221,2	221,9	203,1	96,6	95,8	201,7	181,0	213,1	214,5	2694 - Cemento	
TOTAL	170,9	151,2	120,1	132,4	167,1	163,1	168,5	174,1	160,4	153,4	171,3	158,4	186,0	163,1	TOTAL	

1/ cifras preliminares

Fuente: Dirección Regional de la Producción de San Martín - Encuesta a Empresas Industriales.

Elaboración: BCRP - Sucursal Iquitos.

Anexo Nº 06

SAN MARTIN: PRODUCCIÓN MANUFACTURERA ^{1/}
(Variación porcentual)

C I I U	2023/2022											Total	2024/2023		C I I U	
	Feb.	Mar.	Abr.	May.	Jun.	Jul.	Ago.	Set.	Oct.	Nov.	Dic.	Ene.-Dic.	Ene.	Feb.		
MANUFACTURA PRIMARIA	-	-	-	-	-	-	-	-	-	-	-	-	-	-	-	MANUFACTURA PRIMARIA
2320 - Biodiesel	-	-	-	-	-	-	-	-	-	-	-	-	-	-	-	2320 - Biodiesel
MANUFACTURA NO PRIMARIA	2,7	-16,3	-32,3	-16,9	1,3	-6,5	3,2	0,5	-10,3	-17,3	-4,9	-8,6	10,3	-4,6	MANUFACTURA NO PRIMARIA	
1514 - Aceite y manteca	2,0	-23,2	-34,4	-16,2	13,2	-11,0	7,2	2,4	4,3	-4,5	-8,9	-6,6	11,0	-7,2	1514 - Aceite y manteca	
1520 - Quesos y mantequillas	-	-	-	-	-	-	-	-	-	-	-	-	-	-	1520 - Quesos y mantequillas	
1543 - Chocolates	-	-	-	-	-	-	-	-	-	-	-	-	-	-	1543 - Chocolates	
1554 - Bebidas gaseosas	-	-	-	-	-	-	-	-	-	-	-	-	-	-	1554 - Bebidas gaseosas	
2010 - Madera aserrada	20,2	-20,4	-58,1	-50,4	-52,0	-14,9	-32,1	-16,0	-11,3	-11,4	-20,4	-23,4	4,0	-8,4	2010 - Madera aserrada	
2411 - Jabón	9,5	48,9	-44,6	26,8	3,5	7,4	5,9	8,8	27,6	4,7	87,2	13,8	77,3	35,4	2411 - Jabón	
2695 - Ladrillos, bloques y adoquines	-	-	-	-	-	-	-	-	-	-	-	-	-	-	2695 - Ladrillos, bloques y adoquines	
2694 - Cemento	2,0	-0,6	-18,8	-19,8	-24,0	6,6	-2,4	-3,6	-57,2	-58,5	-2,2	-15,9	-1,3	-3,8	2694 - Cemento	
TOTAL	2,7	-16,3	-32,3	-16,9	1,3	-6,5	3,2	0,5	-10,3	-17,3	-4,9	-8,6	10,3	-4,6	TOTAL	

1/ cifras preliminares

Fuente: Dirección Regional de la Producción de San Martín - Encuesta a Empresas Industriales.

Elaboración: BCRP - Sucursal Iquitos.



Anexo Nº 07

**SAN MARTÍN: TRABAJADORES ASALARIADOS PRIVADOS FORMALES
POR SECTORES ECONÓMICOS**
(Variación porcentual con respecto al mismo mes del año anterior)

Año	Mes	Agricultura	Minería	Manufactura	Construcción	Comercio	Servicios	Total
2023	FEB.	-1,7	-4,5	-9,9	16,7	4,4	12,0	6,3
	MAR.	-4,0	1,5	0,7	17,2	5,3	13,1	8,2
	ABR.	-3,6	3,1	-6,1	5,1	5,0	10,2	5,5
	MAY.	-4,3	-5,7	1,0	13,6	4,8	9,9	6,5
	JUN.	0,9	-7,0	22,4	7,8	7,6	13,9	11,3
	JUL.	-1,0	-14,5	5,5	9,5	4,5	8,7	6,4
	AGO.	2,6	-4,5	12,8	7,1	3,7	7,4	6,0
	SET.	1,9	-9,0	5,7	-0,5	2,6	9,1	5,2
	OCT.	-3,0	-26,5	1,1	-11,1	2,7	7,4	2,7
	NOV.	-2,3	-24,3	-3,6	-7,1	3,1	7,8	3,0
	DIC.	-4,5	-21,7	-1,2	-3,5	4,4	5,6	2,7
2024	ENE.	n.d.	n.d.	n.d.	n.d.	n.d.	n.d.	n.d.
	FEB.	n.d.	n.d.	n.d.	n.d.	n.d.	n.d.	n.d.

Fuente: MTPE – Planilla electrónica - PLAME y T-registro.

Elaboración: BCRP - Sucursal Iquitos.

Anexo Nº 08

SAN MARTÍN: EXPORTACIONES POR GRUPO DE PRODUCTOS
(Valor FOB - Millones de US\$)

	2023											Total	2024		
	Feb.	Mar.	Abr.	May.	Jun.	Jul.	Ago.	Set.	Oct.	Nov.	Dic.	Ene.-Dic.	Ene.	Feb.	
1. Productos tradicionales	0,5	0,8	1,4	1,8	3,2	2,1	2,6	2,4	2,1	1,9	2,3	22,3	1,2	0,9	1. Productos tradicionales
- Pesqueros	0,0	0,0	0,0	0,0	0,0	0,0	0,0	0,0	0,0	0,0	0,0	0,0	0,0	0,0	- Pesqueros
- Agrícolas	0,5	0,8	1,4	1,8	3,2	2,1	2,6	2,4	2,1	1,9	2,3	22,3	1,2	0,9	- Agrícolas
2. Productos no tradicionales	11,4	12,4	9,7	11,6	16,2	23,0	19,9	27,6	23,3	15,0	17,8	199,7	15,8	13,8	2. Productos no tradicionales
- Forestales	0,3	0,4	0,3	0,4	0,4	0,4	0,6	0,4	0,5	0,4	0,0	4,2	0,0	0,0	- Forestales
* Madera aserrada	0,3	0,4	0,3	0,4	0,4	0,4	0,6	0,4	0,5	0,4	0,0	4,2	0,0	0,0	* Madera aserrada
* Tablillas y Frisos	0,0	0,0	0,0	0,0	0,0	0,0	0,0	0,0	0,0	0,0	0,0	0,0	0,0	0,0	* Tablillas y Frisos
* Machihembrado	0,0	0,0	0,0	0,0	0,0	0,0	0,0	0,0	0,0	0,0	0,0	0,0	0,0	0,0	* Machihembrado
* Otros acabados	0,0	0,0	0,0	0,0	0,0	0,0	0,0	0,0	0,0	0,0	0,0	0,0	0,0	0,0	* Otros acabados
- Pesqueros	0,0	0,0	0,0	0,0	0,0	0,0	0,0	0,0	0,0	0,0	0,0	0,0	0,0	0,0	- Pesqueros
* Paiche salado	0,0	0,0	0,0	0,0	0,0	0,0	0,0	0,0	0,0	0,0	0,0	0,0	0,0	0,0	* Paiche salado
- Agroindustriales	11,0	11,8	9,4	11,2	15,8	22,6	19,2	26,7	22,5	14,2	17,2	192,9	15,2	13,2	- Agroindustriales
* Aceite crudo de palma	1,0	0,0	1,8	0,6	2,4	0,6	0,3	0,5	0,1	0,3	0,3	9,4	0,3	0,0	* Aceite crudo de palma
* Aceite crudo de palmiste	0,1	0,0	0,0	0,0	0,3	0,0	0,0	0,0	0,0	0,0	0,0	1,0	0,0	0,4	* Aceite crudo de palmiste
* Aceite refinado de palma	2,0	2,5	2,0	1,6	2,4	2,1	2,6	2,5	2,6	2,9	1,7	27,4	2,0	2,8	* Aceite refinado de palma
* Aceite refinado de palmiste	0,4	0,5	1,0	1,0	0,6	0,7	0,7	0,8	0,9	0,4	0,8	8,2	0,5	0,4	* Aceite refinado de palmiste
* Estearina de palma	0,2	0,9	0,5	0,3	0,4	2,7	0,3	3,2	2,2	0,1	2,7	14,4	3,3	0,2	* Estearina de palma
* Conservas de palmito	0,9	1,0	1,2	1,2	1,3	1,2	0,8	0,9	1,4	1,2	0,9	12,7	1,2	0,9	* Conservas de palmito
* Tabaco negro y rubio	0,0	0,4	0,0	0,5	0,0	0,0	0,4	0,5	0,3	0,1	0,4	2,7	0,1	0,0	* Tabaco negro y rubio
* Manteca vegetal	0,3	0,8	0,5	0,6	0,4	0,2	0,2	0,6	0,6	0,5	0,1	4,9	0,4	0,8	* Manteca vegetal
* Cacao en grano	5,7	4,6	1,6	4,8	7,1	11,7	13,3	13,7	11,1	8,3	7,1	92,6	7,2	7,6	* Cacao en grano
* Aceite vegetal	0,1	0,1	0,0	0,0	0,1	0,2	0,1	0,0	0,1	0,0	0,0	0,7	0,0	0,0	* Aceite vegetal
* Uña de gato	0,0	0,0	0,0	0,0	0,0	0,0	0,0	0,0	0,0	0,0	0,0	0,0	0,0	0,0	* Uña de gato
* Chocolates	0,0	0,0	0,0	0,0	0,0	0,0	0,1	0,0	0,0	0,0	0,0	0,1	0,0	0,0	* Chocolates
* Puros+cigarros+ pack	0,0	0,0	0,0	0,1	0,0	0,1	0,0	0,1	0,0	0,0	0,1	0,4	0,0	0,0	* Puros+cigarros+ pack
* Otros ^{1/}	0,3	1,1	0,7	0,5	0,9	3,2	0,5	4,1	3,1	0,2	3,0	18,2	0,2	0,0	* Otros ^{1/}
- Resto ^{2/}	0,1	0,2	0,0	0,0	0,1	0,0	0,2	0,5	0,3	0,5	0,6	2,7	0,6	0,6	- Resto ^{2/}
TOTAL EXPORTACIONES (1+2)	11,9	13,2	11,0	13,4	19,4	25,1	22,5	29,9	25,4	16,9	20,1	222,0	16,9	14,7	TOTAL EXPORTACIONES (1+2)

1/ Plantas vivas, achiote, maca, semillas de pijuayo, etc.

2/ Manufactura de piedras preciosas, bisutería, material publicitario, objetos de adorno, etc.

Fuente: SUNAT - ADUANAS.

Elaboración: BCRP - Sucursal Iquitos.



Anexo Nº 09

SAN MARTÍN: EJECUCIÓN DEL PRESUPUESTO DE GASTOS DEL GOBIERNO NACIONAL ^{1/}
(Millones de soles)

	2023											Total	2024		
	Feb.	Mar.	Abr.	May.	Jun.	Jul.	Ago.	Set.	Oct.	Nov.	Dic.	Ene.-Dic.	Ene.	Feb.	
GASTOS NO FINANCIEROS	118,4	83,9	113,6	96,4	104,4	84,8	106,6	81,0	119,2	157,2	118,6	1 262,7	56,3	251,5	GASTOS NO FINANCIEROS
a. GASTOS CORRIENTES	97,2	52,0	87,1	74,9	77,0	68,6	85,9	49,8	88,6	104,6	85,6	937,3	43,0	233,2	a. GASTOS CORRIENTES
1. Personal y obligaciones	19,5	19,4	20,0	22,5	21,6	25,8	20,5	21,0	21,7	24,2	29,4	266,9	30,4	26,3	1. Personal y obligaciones
2. Pensiones y prestaciones sociales	1,8	2,2	2,3	2,3	2,5	3,5	2,2	2,3	2,8	2,6	4,1	30,7	2,3	2,4	2. Pensiones y prestaciones sociales
3. Bienes y servicios	27,3	13,7	11,4	36,6	17,8	15,9	39,0	14,8	25,5	71,9	25,0	310,1	4,4	138,4	3. Bienes y servicios
4. Otros gastos corrientes	21,5	16,5	29,1	7,6	33,8	18,5	5,3	11,8	37,4	3,8	26,6	232,9	5,9	22,4	4. Otros gastos corrientes
5. Donaciones y transferencias	27,1	0,1	24,3	5,9	1,3	4,9	18,9	-0,1	1,2	2,0	0,6	96,7	0,0	43,6	5. Donaciones y transferencias
b. GASTOS DE CAPITAL	21,2	31,9	26,5	21,5	27,4	16,1	20,7	31,2	30,5	52,6	33,0	325,3	13,2	18,4	b. GASTOS DE CAPITAL
1. Adquisición de activos no financieros	21,2	31,5	26,0	21,4	26,1	16,0	17,8	31,2	30,5	43,6	32,8	310,7	13,2	17,6	1. Adquisición de activos no financieros
2. Otros gastos de capital	0,0	0,0	0,0	0,0	0,0	0,0	0,0	0,0	0,0	0,0	0,0	0,1	0,0	0,0	2. Donaciones y transferencias
3. Donaciones y transferencias	0,0	0,4	0,5	0,0	1,3	0,1	2,9	0,0	0,1	9,0	0,2	14,6	0,0	0,7	3. Otros gastos de capital

1/ Información actualizada al 1 de marzo de 2024.

Fuente: Consulta Amigable - MEF.

Elaboración: BCRP - Sucursal Iquitos.



Anexo Nº 10

SAN MARTÍN: EJECUCIÓN DEL PRESUPUESTO DE GASTOS DEL GOBIERNO REGIONAL ^{1/}
(Millones de soles)

	2023											Total	2024		
	Feb.	Mar.	Abr.	May.	Jun.	Jul.	Ago.	Set.	Oct.	Nov.	Dic.	Ene.-Dic.	Ene.	Feb.	
GASTOS NO FINANCIEROS	129,5	143,5	134,4	147,0	152,0	240,8	166,4	165,9	161,6	202,5	282,5	2 063,2	177,4	148,8	GASTOS NO FINANCIEROS
a. GASTOS CORRIENTES	114,1	115,0	118,6	127,7	128,7	191,5	138,2	131,4	130,9	154,8	204,2	1 686,5	156,2	126,2	a. GASTOS CORRIENTES
1. Personal y obligaciones	82,9	74,9	82,7	82,7	85,7	90,8	82,5	83,5	81,9	94,9	107,5	1 059,7	146,9	110,6	1. Personal y obligaciones
2. Pensiones y prestaciones sociales	3,8	3,5	4,5	3,6	3,5	4,8	3,6	3,8	3,5	4,0	5,8	49,1	4,5	3,9	2. Pensiones y prestaciones sociales
3. Bienes y servicios	27,4	36,5	31,5	40,8	39,5	44,3	47,6	41,7	45,5	55,7	86,5	514,0	4,2	11,6	3. Bienes y servicios
4. Donaciones y transferencias	0,0	0,0	0,0	0,6	0,0	0,5	0,0	2,3	0,0	0,2	4,4	8,1	0,5	0,0	4. Donaciones y transferencias
5. Otros gastos corrientes	0,0	0,0	0,0	0,0	0,0	51,1	4,4	0,0	0,0	0,0	0,0	55,6	0,0	0,1	5. Otros gastos corrientes
b. GASTOS DE CAPITAL	15,4	28,5	15,8	19,3	23,2	49,3	28,1	34,6	30,7	47,7	78,3	376,7	21,2	22,6	b. GASTOS DE CAPITAL
1. Adquisición de activos no financieros	15,4	28,5	15,8	19,3	23,2	49,3	28,1	34,6	30,7	47,7	78,3	376,7	21,2	22,6	1. Adquisición de activos no financieros
2. Donaciones y transferencias	0,0	0,0	0,0	0,0	0,0	0,0	0,0	0,0	0,0	0,0	0,0	0,0	0,0	0,0	2. Donaciones y transferencias
3. Otros gastos de capital	0,0	0,0	0,0	0,0	0,0	0,0	0,0	0,0	0,0	0,0	0,0	0,0	0,0	0,0	3. Otros gastos de capital

1/ Información actualizada al 1 de marzo de 2024.

Fuente: Consulta Amigable - MEF.

Elaboración: BCRP - Sucursal Iquitos.



Anexo Nº 11

SAN MARTÍN: EJECUCIÓN DEL PRESUPUESTO DE GASTOS DE LOS GOBIERNOS LOCALES 1/
(Millones de soles)

	2023											Total	2024		
	Feb.	Mar.	Abr.	May.	Jun.	Jul.	Ago.	Set.	Oct.	Nov.	Dic.	Ene.-Dic.	Ene.	Feb.	
GASTOS NO FINANCIEROS	46,0	65,5	72,8	54,5	69,8	75,0	72,7	72,2	74,9	95,6	137,5	849,8	43,1	89,0	GASTOS NO FINANCIEROS
a. GASTOS CORRIENTES	22,4	34,0	27,7	33,4	35,7	47,1	34,4	31,9	33,5	30,1	47,1	388,1	19,1	28,9	a. GASTOS CORRIENTES
1. Personal y obligaciones	5,2	4,6	4,7	4,9	4,4	6,7	4,4	4,6	5,1	5,1	8,2	62,3	10,6	9,7	1. Personal y obligaciones
2. Pensiones y prestaciones sociales	1,2	1,3	1,3	1,3	1,7	1,8	1,7	2,3	2,0	1,7	2,7	19,0	0,2	1,7	2. Pensiones y prestaciones sociales
3. Bienes y servicios	15,3	26,0	20,4	25,2	29,1	37,2	25,2	23,6	23,9	22,1	32,0	285,8	7,6	16,4	3. Bienes y servicios
4. Donaciones y transferencias	0,5	1,1	0,6	1,4	0,2	1,0	2,5	1,3	2,3	1,1	3,8	16,1	0,4	0,8	4. Donaciones y transferencias
5. Otros gastos corrientes	0,2	1,0	0,7	0,5	0,4	0,3	0,6	0,2	0,3	0,1	0,4	4,8	0,2	0,4	5. Otros gastos corrientes
b. GASTOS DE CAPITAL	23,5	31,5	45,1	21,1	34,0	28,0	38,3	40,3	41,4	65,4	90,4	461,7	24,0	60,1	b. GASTOS DE CAPITAL
1. Adquisición de activos no financieros	23,5	31,5	45,1	21,2	33,8	28,0	38,3	40,1	41,2	65,3	90,3	460,9	23,8	59,5	1. Adquisición de activos no financieros
2. Donaciones y transferencias	0,0	0,1	0,0	0,0	0,3	0,0	0,0	0,2	0,1	0,2	0,1	0,9	0,2	0,6	2. Donaciones y transferencias
3. Otros gastos de capital	0,0	0,0	0,0	0,0	0,0	0,0	0,0	0,0	0,0	0,0	0,0	0,0	0,0	0,0	3. Otros gastos de capital

1/ Información actualizada al 1 de marzo de 2024.

Fuente: Consulta Amigable - MEF.

Elaboración: BCRP - Sucursal Iquitos.



Anexo Nº 12

SAN MARTÍN: INVERSIÓN NO FINANCIERA DEL GOBIERNO NACIONAL ^{1/}
(Millones de soles)

FUNCIONES	2023											Total	2024		FUNCIONES
	Feb.	Mar.	Abr.	May.	Jun.	Jul.	Ago.	Set.	Oct.	Nov.	Dic.	Ene.-Dic.	Ene.	Feb.	
AGROPECUARIA	2,2	3,1	2,6	3,4	3,3	3,3	3,6	3,6	3,9	3,6	4,7	39,3	0,2	1,8	AGROPECUARIA
CULTURA Y DEPORTE	0,0	0,0	0,0	0,0	0,0	0,0	0,0	0,0	0,0	0,0	0,0	0,0	0,0	0,0	CULTURA Y DEPORTE
EDUCACIÓN	1,0	8,6	0,7	0,5	3,1	3,6	2,2	1,9	1,5	15,3	4,9	43,5	1,5	2,7	EDUCACIÓN
ENERGÍA	1,6	0,7	1,1	0,4	0,7	0,6	0,5	0,3	1,0	0,6	0,2	7,8	0,0	0,0	ENERGÍA
INDUSTRIA	1,3	1,5	0,0	0,3	0,2	0,2	0,1	0,2	0,1	0,1	0,5	4,6	0,1	0,3	INDUSTRIA
JUSTICIA	0,0	0,0	0,1	0,0	0,1	0,5	0,1	0,2	0,3	1,3	2,9	5,4	0,6	0,4	JUSTICIA
AMBIENTE	0,1	0,0	0,0	0,1	0,1	1,5	0,1	2,8	2,6	4,8	5,7	17,8	0,3	0,8	AMBIENTE
COMERCIO	0,0	0,0	0,0	0,0	0,1	0,0	0,1	0,0	0,0	0,0	0,1	0,4	0,0	0,0	COMERCIO
ORDEN PUBLICO Y SEGURIDAD	0,0	0,0	0,0	0,2	0,0	0,0	0,1	0,0	0,0	0,2	0,0	0,6	0,0	0,0	ORDEN PUBLICO Y SEGURIDAD
PESCA	0,0	0,0	0,0	0,0	0,0	0,0	0,0	0,0	0,0	0,0	0,0	0,0	0,0	0,0	PESCA
PLANEAMIENTO, GESTION Y RESERVA	0,0	0,1	0,1	0,0	0,0	0,0	0,0	0,1	0,0	0,0	3,0	3,3	0,0	0,0	PLANEAMIENTO, GESTION Y RESERVA
PROTECCIÓN SOCIAL	0,0	0,0	0,0	0,0	0,0	0,0	0,0	0,0	0,0	0,0	0,0	0,1	0,0	0,0	PROTECCIÓN SOCIAL
SALUD	0,0	0,0	0,0	0,0	0,0	0,0	0,0	0,0	0,0	0,1	2,7	2,7	0,0	0,0	SALUD
SANEAMIENTO	0,7	1,7	0,6	1,0	0,7	0,2	0,6	0,6	1,7	1,2	1,1	10,2	0,2	0,3	SANEAMIENTO
TRABAJO	0,0	0,0	0,0	0,0	0,0	0,0	0,0	0,0	0,0	0,0	0,0	0,0	0,0	0,0	TRABAJO
TRANSPORTE	8,3	10,0	13,5	15,3	17,2	6,1	10,2	10,2	19,0	16,2	6,8	143,2	1,1	11,3	TRANSPORTE
COMUNICACIONES	6,0	5,7	7,1	-0,2	0,5	0,0	0,1	11,2	-0,1	0,1	0,1	30,6	9,3	0,0	COMUNICACIONES
TURISMO	0,0	0,1	0,1	0,3	0,0	0,0	0,0	0,0	0,2	0,0	0,0	0,7	0,0	0,0	TURISMO
VIVIENDA Y DESARROLLO URBANO	0,0	0,0	0,0	0,0	0,0	0,0	0,0	0,0	0,2	0,0	0,1	0,4	0,0	0,0	VIVIENDA Y DESARROLLO URBANO
TOTAL INVERSIONES	21,2	31,5	26,0	21,4	26,1	16,0	17,8	31,2	30,5	43,6	32,8	310,7	13,2	17,6	TOTAL INVERSIONES

1/ Información actualizada al 1 de marzo de 2024.

Fuente: Consulta Amigable - MEF.

Elaboración: BCRP - Sucursal Iquitos.



Anexo Nº 13

SAN MARTÍN: INVERSIÓN NO FINANCIERA DEL GOBIERNO REGIONAL ^{1/}
(Millones de soles)

FUNCIONES	2023											Total	2024		FUNCIONES
	Feb.	Mar.	Abr.	May.	Jun.	Jul.	Ago.	Set.	Oct.	Nov.	Dic.	Ene.-Dic.	Ene.	Feb.	
AGROPECUARIA	0,2	0,4	0,7	1,1	1,1	1,0	1,6	1,6	1,0	1,8	4,6	15,3	0,0	0,5	AGROPECUARIA
CULTURA Y DEPORTE	0,0	0,8	0,4	1,0	0,3	1,8	0,4	0,4	0,6	0,6	0,4	6,6	0,4	0,3	CULTURA Y DEPORTE
EDUCACIÓN	0,6	2,3	1,7	0,7	3,4	3,1	2,6	3,1	3,6	8,8	12,5	42,3	1,1	5,9	EDUCACIÓN
ENERGÍA	0,4	0,3	0,2	0,1	0,1	0,2	0,1	0,2	0,3	0,5	0,9	3,2	0,0	0,2	ENERGÍA
INDUSTRIA	0,0	0,0	0,0	0,0	0,0	0,0	0,0	0,0	0,0	0,1	0,5	0,6	0,0	0,1	INDUSTRIA
MEDIO AMBIENTE	0,0	0,0	0,0	0,1	0,2	0,1	0,6	0,6	0,4	1,0	1,1	4,1	0,5	0,1	MEDIO AMBIENTE
MINERÍA	0,0	0,0	0,0	0,0	0,0	0,0	0,0	0,0	0,0	0,0	0,0	0,1	0,0	0,0	MINERÍA
ORDEN PUBLICO Y SEGURIDAD	0,0	1,1	0,6	0,7	0,1	0,4	0,7	1,4	0,3	1,0	0,4	6,8	0,0	0,0	ORDEN PUBLICO Y SEGURIDAD
PESCA	0,0	0,0	0,0	0,2	0,2	0,5	0,3	0,3	0,4	0,4	0,6	3,0	0,0	0,1	PESCA
PLANEAMIENTO, GESTION Y RESERVA	1,8	2,5	2,2	2,1	2,1	2,7	2,5	2,2	1,9	1,9	4,2	27,9	1,6	1,9	PLANEAMIENTO, GESTION Y RESERVA
PROTECCION SOCIAL	0,0	0,0	0,0	0,0	0,0	0,0	0,0	0,0	0,0	0,1	0,0	0,1	0,0	0,0	PROTECCION SOCIAL
SALUD	0,0	1,1	0,4	0,5	2,6	4,9	3,0	1,8	1,4	2,2	4,4	22,9	1,0	0,3	SALUD
SANEAMIENTO	1,1	1,6	0,8	0,8	1,3	0,7	1,5	2,0	2,4	1,7	3,9	18,8	2,7	4,0	SANEAMIENTO
TRABAJO	0,0	0,0	0,0	0,0	0,0	0,0	0,0	0,1	0,0	0,2	0,1	0,5	0,0	0,0	TRABAJO
TRANSPORTE	11,5	18,4	8,8	12,0	11,6	33,8	14,7	20,6	18,3	27,4	44,4	223,9	13,9	9,0	TRANSPORTE
COMERCIO	0,0	0,0	0,0	0,0	0,0	0,0	0,0	0,0	0,0	0,1	0,1	0,2	0,0	0,1	COMERCIO
TURISMO	0,0	0,0	0,0	0,0	0,0	0,0	0,0	0,0	0,1	0,0	0,3	0,4	0,0	0,0	TURISMO
TOTAL INVERSIONES	15,4	28,5	15,8	19,3	23,2	49,3	28,1	34,6	30,7	47,7	78,3	376,7	21,2	22,6	TOTAL INVERSIONES

1/ Información actualizada al 1 de marzo de 2024.

Fuente: Consulta Amigable - MEF.

Elaboración: BCRP - Sucursal Iquitos.



Anexo Nº 14

SAN MARTÍN: INVERSIÓN NO FINANCIERA DE LOS GOBIERNOS LOCALES ^{1/}
(Millones de soles)

FUNCIONES	2023											Total	2024		FUNCIONES
	Feb.	Mar.	Abr.	May.	Jun.	Jul.	Ago.	Set.	Oct.	Nov.	Dic.	Ene.-Dic.	Ene.	Feb.	
AGROPECUARIA	0,0	0,3	0,4	0,2	0,2	5,2	1,4	3,0	3,6	2,4	1,2	18,0	0,0	0,3	AGROPECUARIA
CULTURA Y DEPORTE	0,7	1,3	3,1	0,4	1,7	0,7	0,9	1,2	1,0	1,2	2,1	14,3	0,2	0,3	CULTURA Y DEPORTE
COMERCIO	0,0	0,0	0,0	0,0	0,0	0,0	0,1	0,1	0,1	0,0	0,2	0,6	0,0	0,0	COMERCIO
EDUCACIÓN	5,9	6,8	5,9	3,5	8,9	3,2	5,0	4,3	6,7	6,5	11,0	67,7	1,2	4,0	EDUCACIÓN
ENERGÍA	0,0	0,0	0,0	0,0	0,1	0,0	0,0	0,0	0,0	0,2	0,1	0,4	0,0	0,0	ENERGÍA
INDUSTRIA	0,0	0,0	0,0	0,0	0,0	0,0	0,0	0,0	0,0	0,0	0,0	0,0	0,0	0,0	INDUSTRIA
AMBIENTE	0,0	0,1	0,1	0,1	0,3	0,8	2,7	2,4	1,2	2,4	1,0	11,0	0,1	0,2	AMBIENTE
MINERÍA	0,0	0,0	0,0	0,0	0,0	0,0	0,0	0,0	0,0	0,0	0,0	0,0	0,0	0,0	MINERÍA
ORDEN PUBLICO Y SEGURIDAD	4,5	2,0	2,8	1,4	2,8	2,8	3,7	5,0	6,8	11,8	15,9	60,0	0,0	1,9	ORDEN PUBLICO Y SEGURIDAD
PLANEAMIENTO, GESTION Y RESERVA	0,4	1,3	3,4	1,9	3,0	2,0	6,7	6,6	3,4	4,0	4,8	37,6	0,7	1,4	PLANEAMIENTO, GESTION Y RESERVA
PROTECCION SOCIAL	0,1	0,2	0,5	0,2	1,4	0,6	0,7	0,6	0,7	0,3	0,2	5,7	0,0	0,0	PROTECCION SOCIAL
SALUD	0,0	0,0	0,3	0,1	0,1	0,1	0,1	0,6	0,1	0,1	0,3	1,7	0,0	0,0	SALUD
SANEAMIENTO	2,4	1,8	14,4	7,5	4,7	6,4	5,9	7,1	3,6	18,1	25,3	97,6	19,7	32,5	SANEAMIENTO
TRABAJO	0,0	0,0	0,0	0,0	0,0	0,0	0,0	0,0	0,0	0,0	0,0	0,0	0,0	0,0	TRABAJO
TRANSPORTE	7,4	12,9	10,8	4,3	8,4	4,4	8,7	8,2	12,2	12,3	22,5	112,4	1,3	17,5	TRANSPORTE
COMUNICACIONES	0,0	0,0	0,0	0,0	0,0	0,0	0,0	0,0	0,0	0,0	0,0	0,0	0,0	0,0	COMUNICACIONES
TURISMO	0,4	0,3	0,2	0,3	0,6	0,0	0,0	0,1	0,0	0,0	0,1	2,1	0,0	0,0	TURISMO
VIVIENDA Y DESARROLLO URBANO	1,6	4,5	3,1	1,2	1,6	1,7	2,4	0,8	2,1	6,0	5,5	31,8	0,6	1,4	VIVIENDA Y DESARROLLO URBANO
TOTAL INVERSIONES	23,5	31,5	45,1	21,2	33,8	28,0	38,3	40,1	41,2	65,3	90,3	460,9	23,8	59,5	TOTAL INVERSIONES

1/ Información actualizada al 1 de marzo de 2024.

Fuente: Consulta Amigable - MEF.

Elaboración: BCRP - Sucursal Iquitos.



Anexo Nº 15

SAN MARTÍN: DEPÓSITOS ^{1/}
(Saldos en millones de soles)

	2023											2024		
	Feb.	Mar.	Abr.	May.	Jun.	Jul.	Ago.	Set.	Oct.	Nov.	Dic.	Ene.	Feb.	
A. BANCA MÚLTIPLE	1 095	1 094	1 068	1 069	1 084	1 104	1 156	1 165	1 168	1 178	1 227	1 216	1 154	A. BANCA MÚLTIPLE
B. EMPRESAS FINANCIERAS	16	15	15	15	15	15	15	15	15	16	15	16	15	B. EMPRESAS FINANCIERAS
C. CAJAS MUNICIPALES	320	308	303	306	307	313	324	331	335	332	328	336	332	C. CAJAS MUNICIPALES
D. CAJAS RURALES	0	0	0	0	0	0	0	0	0	0	0	0	0	D. CAJAS RURALES
E. BANCO DE LA NACIÓN	385	363	355	357	373	397	383	390	390	386	417	435	433	E. BANCO DE LA NACIÓN
DEPÓSITOS TOTALES	1 816	1 780	1 741	1 747	1 780	1 828	1 878	1 902	1 908	1 912	1 988	2 002	1 934	DEPÓSITOS TOTALES

^{1/} cifras preliminares.

Fuente: SBS y AFP.

Elaboración: BCRP - Sucursal Iquitos.



Anexo Nº 16

SAN MARTÍN: CRÉDITO ^{1/}
(Saldos en millones de soles)

	2023											2024		
	Feb.	Mar.	Abr.	May.	Jun.	Jul.	Ago.	Set.	Oct.	Nov.	Dic.	Ene.	Feb.	
A. BANCA MÚLTIPLE	2 152	2 162	2 178	2 179	2 318	2 325	2 328	2 317	2 323	2 327	2 310	2 310	2 314	A. BANCA MÚLTIPLE
B. EMPRESAS FINANCIERAS	262	266	268	267	265	265	266	267	270	274	275	275	273	B. EMPRESAS FINANCIERAS
C. CAJAS MUNICIPALES	870	887	901	905	907	908	920	927	931	940	943	952	973	C. CAJAS MUNICIPALES
D. CAJAS RURALES	15	15	15	14	14	13	13	12	12	12	13	13	13	D. CAJAS RURALES
E. EMPRESAS DE CRÉDITOS	24	25	26	26	27	27	28	29	30	30	29	28	27	E. EMPRESAS DE CRÉDITOS
F. BANCO DE LA NACIÓN ^{2/}	248	253	256	263	268	272	281	289	294	300	305	307	308	F. BANCO DE LA NACIÓN ^{2/}
G. AGROBANCO ^{3/}	36	37	36	36	36	36	36	36	36	37	37	37	37	G. AGROBANCO ^{3/}
TOTAL	3 606	3 644	3 679	3 692	3 834	3 848	3 871	3 877	3 897	3 920	3 913	3 923	3 946	TOTAL
Moneda Nacional	3 572	3 609	3 644	3 659	3 801	3 816	3 840	3 844	3 864	3 890	3 885	3 894	3 917	Moneda Nacional
Moneda Extranjera	35	35	35	33	33	33	32	33	33	30	28	29	28	Moneda Extranjera

1/ cifras preliminares.

2/ Solo considera los créditos de consumo e hipotecario.

3/ No considera los créditos a las demás empresas del Sistema Financiero.

Fuente: SBS y AFP.

Elaboración: BCRP - Sucursal Iquitos.



Anexo Nº 17

SAN MARTÍN: TASA DE MOROSIDAD ^{1/}
(En porcentaje)

ENTIDADES FINANCIERAS	2023											2024		ENTIDADES FINANCIERAS
	Feb.	Mar.	Abr.	May.	Jun.	Jul.	Ago.	Set.	Oct.	Nov.	Dic.	Ene.	Feb.	
Banca Múltiple	9,2	6,9	7,2	n.d.	n.d.	9,6	9,6	9,5	9,8	9,9	9,9	10,6	n.d.	Banca Múltiple
Empresas Financieras	4,2	4,4	4,7	n.d.	n.d.	5,3	5,1	4,8	5,1	5,2	5,2	5,6	n.d.	Empresas Financieras
Cajas Municipales	5,1	4,8	5,0	n.d.	n.d.	5,3	5,2	5,1	5,1	5,1	5,0	5,1	n.d.	Cajas Municipales
Cajas Rurales de Ahorro y Crédito	16,5	18,3	20,2	n.d.	n.d.	13,4	13,1	15,0	15,6	12,2	12,3	14,0	n.d.	Cajas Rurales de Ahorro y Crédito
EDPYMEs	5,5	5,0	5,5	n.d.	n.d.	6,0	5,8	5,9	6,2	6,9	6,8	14,4	n.d.	EDPYMEs
Banco de la Nación ^{2/}	3,2	3,1	3,2	n.d.	n.d.	3,5	3,6	3,6	3,7	3,7	3,5	3,5	n.d.	Banco de la Nación ^{2/}
Agrobanco ^{3/}	61,0	60,3	60,8	n.d.	n.d.	60,4	60,8	60,0	59,9	58,9	58,2	59,5	n.d.	Agrobanco ^{3/}
TOTAL	7,9	6,5	6,7	n.d.	n.d.	8,3	8,3	8,1	8,3	8,4	8,3	8,8	n.d.	TOTAL

1/ Cifras preliminares, calculadas en base a: (créditos vencidos + créditos en cobranza judicial) / colocaciones brutas.

2/ Solo considera los créditos de consumo e hipotecario.

3/ No considera los créditos a las demás empresas del Sistema Financiero.

Fuente: SBS y AFP.

Elaboración: BCRP - Sucursal Iquitos.