

**BANCO CENTRAL DE RESERVA DEL PERÚ**  
**SUCURSAL IQUITOS**



**LORETO: Síntesis de Actividad Económica**  
**ABRIL 2024<sup>1</sup>**

**Departamento de Estudios Económicos**

---

<sup>1</sup> En el presente informe participaron Mario López y Fritz Alva.

## ÍNDICE

*Página*

<b>RESUMEN EJECUTIVO .....</b>	<b>3</b>
<b>I. ACTIVIDAD PRODUCTIVA .....</b>	<b>5</b>
1. Actividad primaria .....	5
1.1. Sector agropecuario .....	5
1.2. Sector pesca.....	6
1.3. Sector minería .....	7
2. Otros indicadores sectoriales .....	8
2.1 Sector manufactura .....	8
2.2 Arribos de turistas a los establecimientos de hospedaje .....	9
<b>II. ASPECTOS LABORALES .....</b>	<b>10</b>
1. Empleo .....	10
<b>III. SECTOR EXTERNO .....</b>	<b>11</b>
1. Exportaciones.....	11
2. Importaciones .....	11
<b>IV. CRÉDITO Y DEPÓSITOS .....</b>	<b>12</b>
1. Crédito .....	12
2. Depósitos.....	14
<b>V. EJECUCIÓN DEL PRESUPUESTO DE GASTOS DEL GOBIERNO GENERAL .....</b>	<b>15</b>
1. Gasto corriente no financiero .....	15
2. Inversión pública.....	16
<b>ANEXOS .....</b>	<b>18</b>



## RESUMEN EJECUTIVO

---

### Principales hechos de importancia

- El sector **agropecuario** registra una caída de 3,1 por ciento en abril, debido al desempeño negativo de los subsectores agrícola y pecuario; asimismo, **minería** registra una caída de 13,4 por ciento interanual.
- En **otros indicadores de actividad económica** crecieron inversión pública (46,6 por ciento), manufactura (17,2 por ciento), créditos de consumo (9,5 por ciento), crédito total (7,2 por ciento) y crédito hipotecario (0,8 por ciento).

### Actividad primaria

- La actividad **agropecuaria** registra una caída de 3,1 por ciento en abril, debido al desempeño negativo de los subsectores agrícola y pecuario, vinculado a la menor producción de cultivos orientados tanto al mercado interno como a la industria.
- El sector **pesca** creció 34,8 por ciento interanual en marzo de 2023, influyendo el mayor desembarque de pescado para consumo humano (50,0 por ciento). Contrariamente, pesca ornamental se redujo en 4,2 por ciento, por las menores ventas al mercado externo.
- La **minería**, en abril de 2024, registra una caída de 13,4 por ciento interanual. El Lote 95, operado por la empresa PetroTal, fue el único que reporta producción para dicho mes.

### Otros indicadores de actividad económica

- La **actividad manufacturera** se expandió en 17,2 por ciento interanual en abril, explicado por el desempeño positivo de la industria primaria (76,3 por ciento).
- Los **arribos de turistas a establecimientos de hospedaje**, en diciembre 2023, se redujeron en 11,9 por ciento con respecto a diciembre de 2022. El turismo interno cayó en 12,4 por ciento; asimismo, el turismo receptivo decreció en 10,3 por ciento.
- El **empleo** privado formal en Loreto, según la planilla electrónica, registró una caída de 1,4 por ciento interanual en febrero de 2024, explicada por el menor requerimiento de trabajadores en tres de las siete ramas de actividad económica: agrícola (-15,3 por ciento), manufactura (-9,7 por ciento) y servicios (-6,0 por ciento), principalmente.
- El **crédito total** en Loreto, a marzo 2024, ascendió a S/ 3 000 millones, mayor en 7,2 por ciento al monto alcanzado en marzo del año 2023; por tipo de crédito destaca el crecimiento del segmento personas (8,4 por ciento), en donde los créditos del tipo consumo crecieron en 9,5 por ciento y los créditos hipotecarios se incrementaron en 0,8 por ciento. Por su lado, el segmento empresas registra un crecimiento de 5,5 por ciento.

- La **inversión pública** creció 46,6 por ciento interanual en abril, debido al mayor dinamismo en dos de los tres niveles de gobierno; así, en el Gobierno Regional se incrementó en 76,9 por ciento y en los Gobiernos Locales se expandió en 33,9 por ciento; contrariamente, en el Gobierno Nacional disminuyó en 8,4 por ciento.
- Entre los proyectos con mayor monto mensual devengado en noviembre 2023: el **Gobierno Nacional** desembolsó S/ 2,2 millones en la instalación del servicio de agua potable y saneamiento en la comunidad nativa de Fray Martín, en el distrito de Balsapuerto; S/ 2,0 millones en el mejoramiento de caminos vecinales, en el distrito de Pampa Hermosa; S/ 1,9 millones en el mejoramiento de la carretera Quistococha-Zungarococha-Llanchama, en el distrito de San Juan Bautista; entre otros. El **Gobierno Regional** desembolsó S/ 14,9 millones en el mejoramiento de los servicios de salud del establecimiento de salud San Lorenzo, en el distrito de Barranca; S/ 10,3 millones en la construcción y equipamiento del nuevo hospital de Iquitos Cesar Garayar; S/ 8,1 millones en la creación de los servicios de promoción y diversificación del centro ferial, artesanal y turístico de la ciudad de Yurimaguas; entre otros. Los **Gobiernos Locales** desembolsaron S/ 2,6 millones en la creación del sistema de defensas ribereñas en los AA.HH. Porvenir y Micaela Bastidas, en el distrito de Iquitos; S/ 2,0 millones en el mejoramiento de la calle Victoria, del AA.HH. José Carlos Mariátegui de la ciudad de Requena; S/ 1,6 millones en el mejoramiento de la calle Percy Rojas, el distrito de Trompeteros; entre otros.

**Cuadro N° 1**  
**LORETO: OTROS INDICADORES DE ACTIVIDAD ECONÓMICA**

(Variación % respecto a similar mes del año anterior)

		Nov.23	Dic.23	Ene.24	Feb.24	Mar.24	Abr.24
Producción industrial 1/	↑	12,9	↓ -2,3	↑ 9,8	↓ -4,5	↑ -18,3	17,2
Arribos a los establecimientos de hospedaje	↓	-31,4	↓ -11,9	n.d.	n.d.	n.d.	n.d.
Crédito total	↑	7,6	↑ 7,1	↑ 10,2	↑ 8,0	7,2	n.d.
Créditos de consumo	↑	16,0	↑ 13,3	↑ 11,8	↑ 10,8	9,5	n.d.
Crédito hipotecario	↑	5,0	↑ 4,1	↑ 1,5	↑ 1,2	0,8	n.d.
Inversión pública 1/	↑	12,4	↑ 0,5	↑ 409,7	↑ 117,4	↑ 57,4	46,6

1/ En términos reales.

Fuentes: SBS y AFP, MEF, MINCETUR, DIREPRO y empresas.

Elaboración: BCRP, Sucursal Iquitos. Departamento de Estudios Económicos.

## I. ACTIVIDAD PRODUCTIVA

### 1. Actividad primaria

#### 1.1. Sector agropecuario

- La actividad agropecuaria registra una caída de 3,1 por ciento en abril, debido al desempeño negativo de los subsectores agrícola y pecuario, vinculado a la menor producción de cultivos orientados tanto al mercado interno como a la industria; así como de la menor producción de carne de aves y huevo. Dentro de las condiciones climáticas, durante el mes de abril, se tuvieron condiciones de temperatura máxima y mínima sobre sus valores normales en todas las zonas de monitoreo; además, las precipitaciones fueron variadas durante todo el mes de abril.
- En el periodo enero-abril, la producción agropecuaria acumuló una caída de 1,8 por ciento, debido a la menor producción agrícola y pecuaria.

**Cuadro N° 2**  
**LORETO: PRODUCCIÓN DE PRINCIPALES PRODUCTOS AGROPECUARIOS<sup>1/</sup>**  
(Toneladas)

Sub-sectores	Estructura Porcentual 2019 <sup>2/</sup>	Abril				Enero - Abril			
		2023	2024	Var. %	Contribución <sup>3/</sup>	2023	2024	Var. %	Contribución <sup>3/</sup>
<b>AGRÍCOLA</b>	<b>76,4</b>			<b>-4,0</b>	<b>-3,0</b>			<b>-2,0</b>	<b>-1,6</b>
<b>Orientado a la industria</b>	<b>17,4</b>			<b>-13,6</b>	<b>-2,3</b>			<b>-8,7</b>	<b>-1,6</b>
Caña de azúcar	1,7	12 277	12 360	0,7	0,0	59 439	59 666	0,4	0,0
Palma aceitera	5,0	19 007	16 120	-15,2	-2,0	70 449	61 649	-12,5	-1,3
Maíz amarillo duro	10,0	738	529	-28,3	-0,3	16 587	15 368	-7,3	-0,4
Cacao	0,6	29	32	10,3	0,0	220	256	16,4	0,1
<b>Orientado al mercado interno</b>	<b>59,0</b>			<b>-1,2</b>	<b>-0,7</b>			<b>0,0</b>	<b>0,0</b>
Arroz cáscara	11,9	1 107	1 096	-1,0	0,0	17 124	16 855	-1,6	-0,1
Yuca	20,3	34 029	33 241	-2,3	-0,6	163 066	162 212	-0,5	-0,1
Plátano	13,3	21 473	21 900	2,0	0,3	91 055	92 302	1,4	0,2
Maíz choclo	1,2	543	99	-81,8	-0,6	3 239	3 015	-6,9	-0,1
Piña	0,9	481	493	2,5	0,0	5 025	5 118	1,9	0,0
Otros	11,4	23 350	23 824	1,6	0,2	104 666	106 245	0,8	0,1
<b>PECUARIO</b>	<b>23,6</b>			<b>-0,6</b>	<b>-0,2</b>			<b>-1,1</b>	<b>-0,2</b>
Carne de aves <sup>4/</sup>	17,3	2 347	2 325	-0,9	-0,2	9 522	9 334	-2,0	-0,3
Carne de porcino <sup>4/</sup>	1,8	205	212	3,6	0,1	837	874	4,5	0,1
Carne de vacuno <sup>4/</sup>	2,0	220	228	3,5	0,1	924	984	6,5	0,1
Huevo	2,2	370	356	-3,7	-0,1	1 594	1 537	-3,6	-0,1
Leche	0,2	117	100	-14,4	0,0	464	433	-6,7	0,0
Otros <sup>4/</sup>	0,1	6	6	0,0	0,0	23	22	0,0	0,0
<b>SECTOR AGROPECUARIO</b>	<b>100,0</b>			<b>-3,1</b>	<b>-3,1</b>			<b>-1,8</b>	<b>-1,8</b>

1/ Cifras preliminares.

2/ Estimado a precios de 2007.

3/ En base a la estructura porcentual de similar periodo de 2020.

4/ Peso de animales en pie.

Fuente: GERDAGRI Loreto y MIDAGRI.

Elaboración: BCRP, Sucursal Iquitos. Departamento de Estudios Económicos.

- El subsector agrícola cayó en 4,0 por ciento interanual en abril, inducido por la menor producción de palma aceitera, maíz choclo y yuca, principalmente; explicado por menores áreas cosechadas. Asimismo, en el periodo enero-abril acumuló una caída de 2,0 por ciento.
- El subsector pecuario se redujo en 0,6 por ciento interanual en abril, influyendo la menor producción de carne de aves y huevo, principalmente; asimismo, en el periodo enero-abril acumuló una caída de 1,1 por ciento interanual.

- En el periodo agosto-abril de la campaña 2023-2024, la superficie sembrada se incrementó en 0,3 por ciento (259 hectáreas más) respecto a similar periodo de la campaña anterior, por el incremento de la frontera agrícola de arroz cáscara, yuca y maíz amarillo, principalmente.

**Cuadro N° 3**  
**LORETO: SUPERFICIE SEMBRADA 1/**  
(Hectáreas)

	Campaña Agrícola <sup>2/</sup>		Variación	
	2022/2023	2023/2024	Absoluta	Porcentual
<b>CULTIVOS TRANSITORIOS</b>	<b>84 885</b>	<b>85 698</b>	<b>813</b>	<b>1,0</b>
Arroz cáscara	18 560	18 963	403	2,2
Maíz amarillo	22 506	22 592	86	0,4
Maíz choclo	2 479	2 402	- 77	-3,1
Yuca	37 208	37 526	318	0,9
Frijol grano seco	431	433	2	0,5
Frijo caupí	1 184	1 227	43	3,6
Otros	2 517	2 555	38	1,5
<b>CULTIVOS PERMANENTES</b>	<b>6 960</b>	<b>6 406</b>	<b>- 554</b>	<b>-8,0</b>
Palma aceitera	92	83	- 9	-9,8
Plátano	5 788	5 391	- 397	-6,9
Camu camu	0	0	-	-
Otros	1 080	932	- 148	-13,7
<b>Total</b>	<b>91 845</b>	<b>92 104</b>	<b>259</b>	<b>0,3</b>

1/ Cifras preliminares.

2/ De agosto a abril.

Fuente: GERDAGRI Loreto.

Elaboración: BCRP, Sucursal Iquitos. Departamento de Estudios Económicos

## 1.2. Sector pesca

- El VBP<sup>2</sup> del sector pesca creció 34,8 por ciento interanual en marzo de 2023, influyendo el mayor desembarque de pescado para consumo humano (50,0 por ciento). Contrariamente, pesca ornamental se redujo en 4,2 por ciento, por las menores ventas al mercado externo.

**Cuadro N° 4**  
**LORETO: PRODUCCIÓN PESQUERA 1/**  
(Toneladas y miles de unidades)

	Marzo			Enero - Marzo		Var. %
	2022	2023	Var. %	2022	2023	
<b>Consumo Humano (toneladas)</b>	<b>560</b>	<b>841</b>	<b>50,0</b>	<b>3 142</b>	<b>2 632</b>	<b>-16,2</b>
<b>Fresco</b>	<b>550</b>	<b>747</b>	<b>35,7</b>	<b>3 004</b>	<b>2 358</b>	<b>-21,5</b>
Llambina	37	14	- 62,4	119	49	-58,9
Ractacara	68	24	- 65,4	195	82	-58,1
Boquichico	149	208	39,8	714	642	-10,1
Palometa	23	114	385,4	854	423	-50,5
Sardina	13	23	78,8	60	69	16,4
Otras especies	260	364	40,0	1 062	1 094	3,0
<b>Salpreso</b>	<b>1</b>	<b>10</b>	<b>655,8</b>	<b>16</b>	<b>28</b>	<b>81,7</b>
<b>Seco salado</b>	<b>9</b>	<b>84</b>	<b>846,8</b>	<b>122</b>	<b>245</b>	<b>99,9</b>
<b>Ornamentales (miles de unidades)</b>	<b>631</b>	<b>604</b>	<b>-4,2</b>	<b>1 884</b>	<b>1 413</b>	<b>-25,0</b>
Mercado interno	36	94	163,3	261	195	-25,4
Mercado externo	596	511	-14,2	1 623	1 218	-25,0
Stock remanente y/o mortandad	0	0	-	0	0	-
<b>SECTOR PESCA 2/</b>		<b>34,8</b>				<b>-18,0</b>

1/ Cifras preliminares

2/ Estimado a precios de 2007.

Fuente: DIREPRO.

Elaboración: BCRP, Sucursal Iquitos. Departamento de Estudios Económicos.

<sup>2</sup> Valor bruto de la producción.

- En el periodo enero-marzo, la producción pesquera se redujo en 18,0 por ciento, explicada por el menor desembarque de pescado para consumo humano (-16,2 por ciento), así como por la menor venta de peces ornamentales (-25,0 por ciento).

1.3.Sector minería

- La producción fiscalizada de petróleo crudo, en abril de 2024, registra una caída de 13,4 por ciento interanual. El Lote 95, operado por la empresa PetroTal, fue el único que reporta producción para dicho mes.

Cuadro N° 5  
LORETO: PRODUCCIÓN DE PETRÓLEO CRUDO 1/  
(Miles de barriles)

Hidrocarburos	Estructura Porcentual 2019 <sup>2/</sup>	Abril				Enero - Abril			
		2023	2024	Var. %	Contribución <sup>3/</sup>	2023	2024	Var. %	Contribución <sup>3/</sup>
Petróleo crudo	100,0	635	550	- 13,4	- 13,4	1 758	2 214	25,9	25,9
SECTOR MINERÍA 2/	100,0			- 13,4	- 13,4			25,9	25,9

<sup>1/</sup> Cifras preliminares.  
<sup>2/</sup> Estimado a precios de 2007.  
<sup>3/</sup> En base a la estructura porcentual de similar periodo de 2020.  
Fuente: Perúpetro S.A.  
Elaboración: BCRP, Sucursal Iquitos. Departamento de Estudios Económicos.

- En el periodo enero-abril, la producción fiscalizada de petróleo crudo acumula un incremento de 25,9 por ciento respecto a similar periodo del año anterior, debido a la mayor producción del lote 95.

Gráfico N° 1  
LORETO: PRODUCCIÓN DE PETRÓLEO CRUDO  
(Var. % respecto a similar periodo del año anterior)

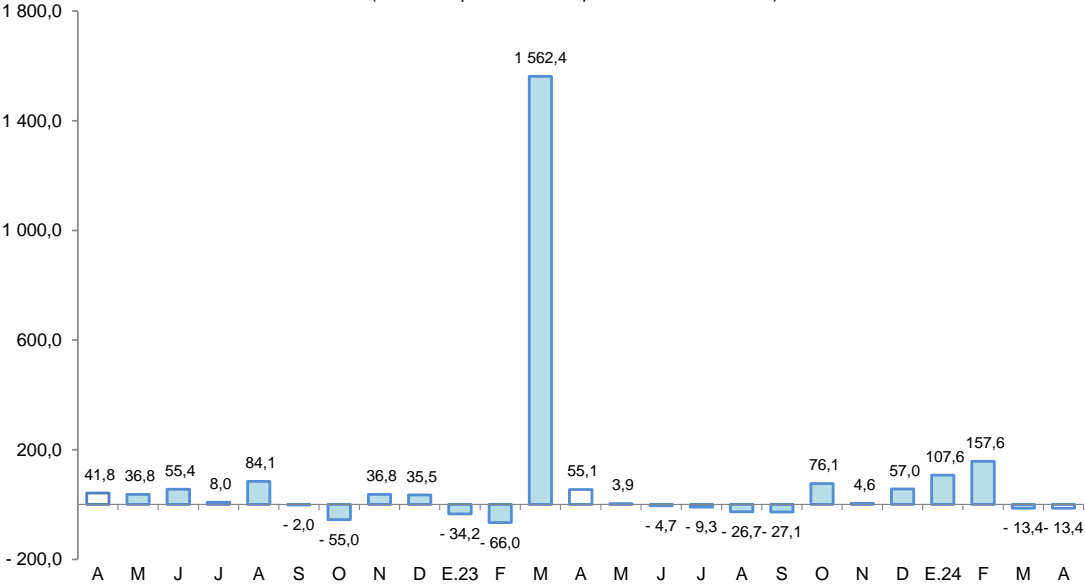

Fuente: Perúpetro S.A.  
Elaboración: BCRP, Sucursal Iquitos. Departamento de Estudios Económicos.

- Por el lado del precio internacional del petróleo (WTI), para abril 2024 se sitúa en US \$85, lo que representa un 7,3 por ciento más que la cotización de abril de 2023.



**Gráfico N° 2**  
**PRECIO INTERNACIONAL DEL PETRÓLEO-WTI**  
(US\$ por barril)

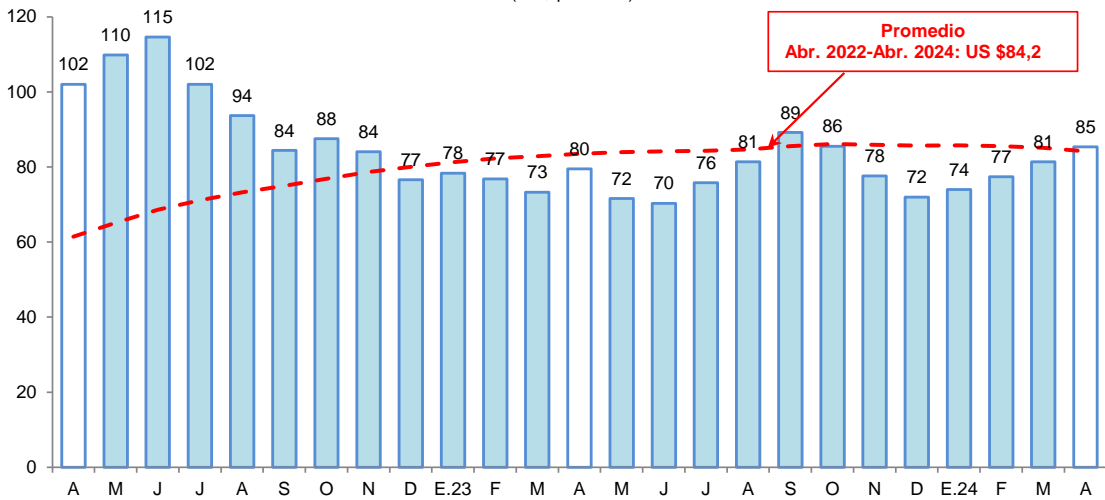

Fuente: Reuters.  
Elaboración: BCRP, Sucursal Iquitos. Departamento de Estudios Económicos.

## 2. Otros indicadores sectoriales

### 2.1 Sector manufactura

- La manufactura se expandió en 17,2 por ciento interanual en abril, explicado por el desempeño positivo de la industria primaria (76,3 por ciento). Contrariamente, en el periodo enero-abril, la producción manufacturera acumula una reducción de 0,6 por ciento con respecto al similar periodo del año anterior.

**Cuadro N° 6**  
**LORETO: ÍNDICE DE VOLUMEN FÍSICO MANUFACTURERO 1/**  
(Var. % real respecto a similar periodo del año anterior)

Ramas de actividad	Estructura Porcentual 2017 <sup>2/</sup>	Abril		Enero - Abril	
		Var. %	Contribución <sup>3/</sup>	Var. %	Contribución <sup>3/</sup>
<b>MANUFACTURA PRIMARIA</b>	<b>64,8</b>	<b>76,3</b>	<b>27,0</b>	<b>9,8</b>	<b>4,7</b>
Refinación de petróleo	64,8	76,3	27,0	9,8	4,7
<b>MANUFACTURANO PRIMARIA</b>	<b>35,2</b>	<b>-15,2</b>	<b>-9,8</b>	<b>-10,1</b>	<b>-5,3</b>
Conservas de palmito	0,1	-	-	-	-
Alimentos para animales	0,1	-	-	-	-
Productos de panadería	0,3	19,1	0,1	11,6	0,0
Bebidas malteadas	0,0	-	-	-	-
Bebidas gaseosas	7,1	37,6	2,7	36,7	2,5
Madera aserrada	8,2	-87,6	-21,6	-73,4	-8,1
Triplay	5,5	-18,3	-1,8	-26,0	-2,2
Periódicos	0,1	4,0	0,0	1,2	0,0
Impresión	0,1	-69,4	-0,1	-55,8	0,0
Oxígeno industrial	0,1	1,6	0,0	6,5	0,0
Mallas metálicas	0,0	-	-	-	-
Motores para pozos	0,0	-	-	-	-
Motocicletas y motokar	13,5	49,1	10,9	10,2	2,6
<b>SECTOR MANUFACTURA</b>	<b>100,0</b>	<b>17,2</b>	<b>17,2</b>	<b>-0,6</b>	<b>-0,6</b>

1/ Cifras preliminares.  
2/ Estimado a precios de 2007.  
3/ En base a la estructura porcentual de similar periodo de 2020.  
Fuente: DIREPRO y Empresas.  
Elaboración: BCRP, Sucursal Iquitos. Departamento de Estudios Económicos.



- La industria primaria registró una expansión de 76,3 por ciento interanual en abril, explicado por la mayor producción de derivados de petróleo crudo; consecuentemente, durante el periodo enero-abril, acumula un aumento de 9,8 por ciento interanual.
- La industria no primaria decreció 15,2 por ciento en abril respecto a similar mes del año anterior, sustentado por la menor producción de madera aserrada, triplay e impresión, principalmente. Por consiguiente, en el periodo enero-abril, acumula una reducción de 10,1 por ciento interanual.

Gráfico N° 3

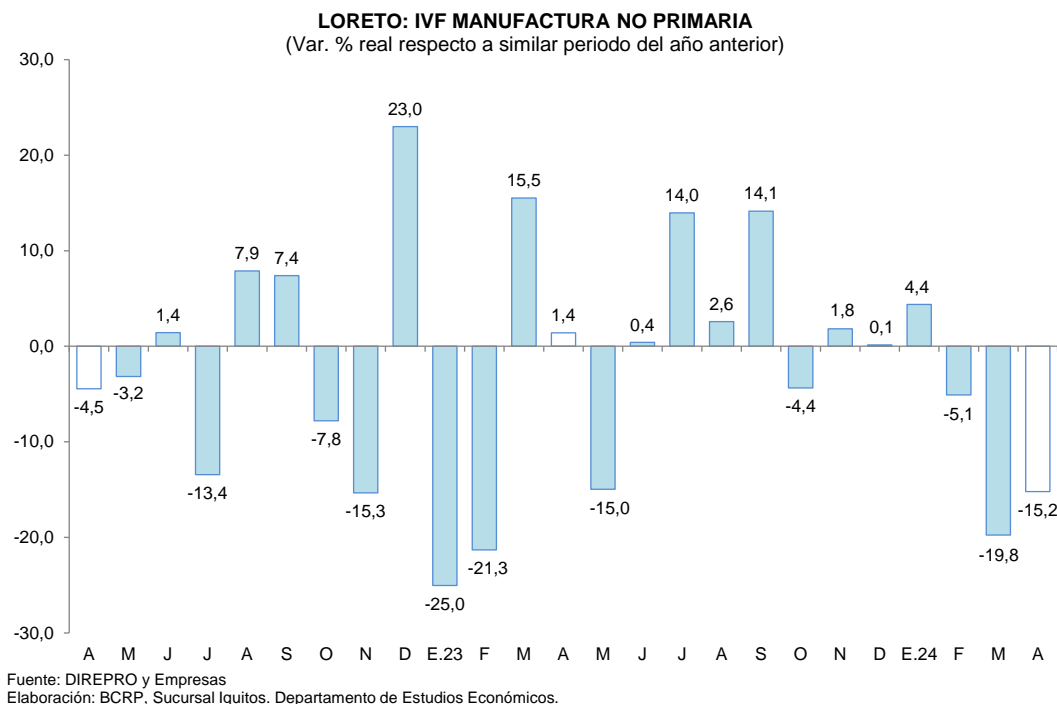

## 2.2 Arribos de turistas a los establecimientos de hospedaje

- Según MINCETUR, en diciembre de 2023, el número de arribos de turistas a los establecimientos de hospedaje se redujo en 11,9 por ciento con respecto a diciembre de 2022. El turismo interno cayó en 12,4 por ciento; asimismo, el turismo receptivo decreció en 10,3 por ciento.

Gráfico N° 4

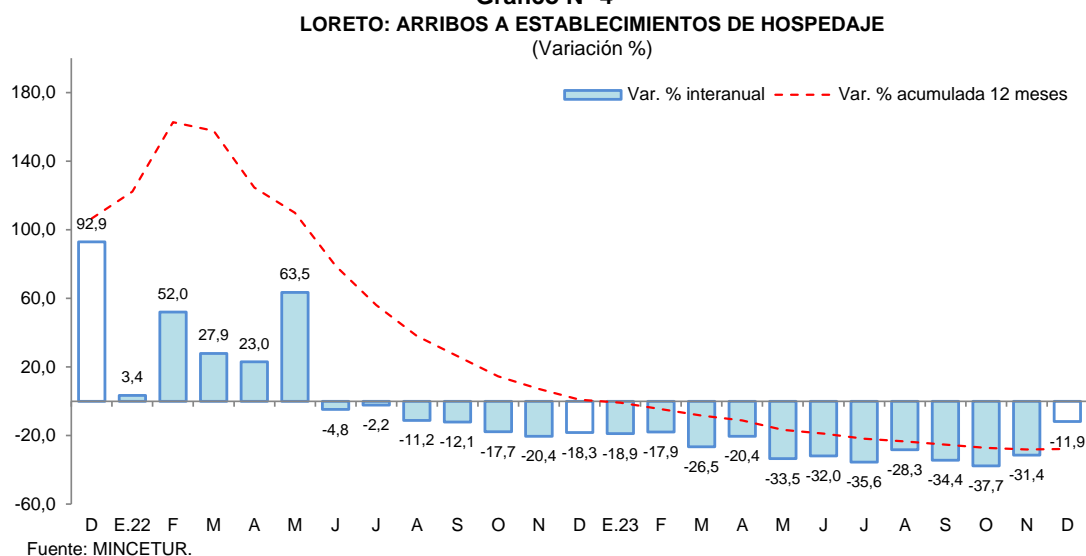

- En el periodo enero-diciembre de 2023, el número de arribos de turistas a establecimientos de hospedaje acumuló una caída de 27,9 por ciento interanual, debido al menor flujo de turistas tanto nacionales como extranjeros.

II. ASPECTOS LABORALES

1. Empleo

- El empleo privado formal en Loreto, según la planilla electrónica, registró una caída de 1,4 por ciento interanual en febrero de 2024, explicada por el menor requerimiento de trabajadores en tres de las siete ramas de actividad económica: agrícola (-15,3 por ciento), manufactura (-9,7 por ciento) y servicios (-6,0 por ciento), principalmente.

Cuadro N° 7  
LORETO: TRABAJADORES ASALARIADOS PRIVADOS FORMALES  
(número de trabajadores)

Rama de Actividad	Febrero			Dic.		Feb.		
	2023	2024	Var. %	2023	2024	Var. %		
Agrícola	3 662	3 102	-15,3	3 504	3 102	-11,5		
Minería	136	179	31,6	128	179	39,8		
Manufactura	2 701	2 439	-9,7	2 583	2 439	-5,6		
Construcción	2 407	3 211	33,4	2 866	3 211	12,0		
Comercio	9 519	9 918	4,2	10 025	9 918	-1,1		
Servicios	17 479	16 422	-6,0	17 298	16 422	-5,1		
Otros	700	833	19,0	787	833	5,8		
<b>Total</b>	<b>36 604</b>	<b>36 104</b>	<b>-1,4</b>	<b>37 191</b>	<b>36 104</b>	<b>-2,9</b>		

Fuente: Planilla Electrónica - PLAME y T-Registro.

- En el comparativo con diciembre de 2023, el empleo privado formal en Loreto registró un nivel menor en 2,9 por ciento. Se registran menores requerimientos de trabajadores en cuatro de las siete ramas de actividad económica, en particular servicios (-5,1 por ciento).

Gráfico N° 5  
LORETO: TRABAJADORES ASALARIADOS PRIVADOS FORMALES  
(Var. % respecto a similar periodo del año anterior)

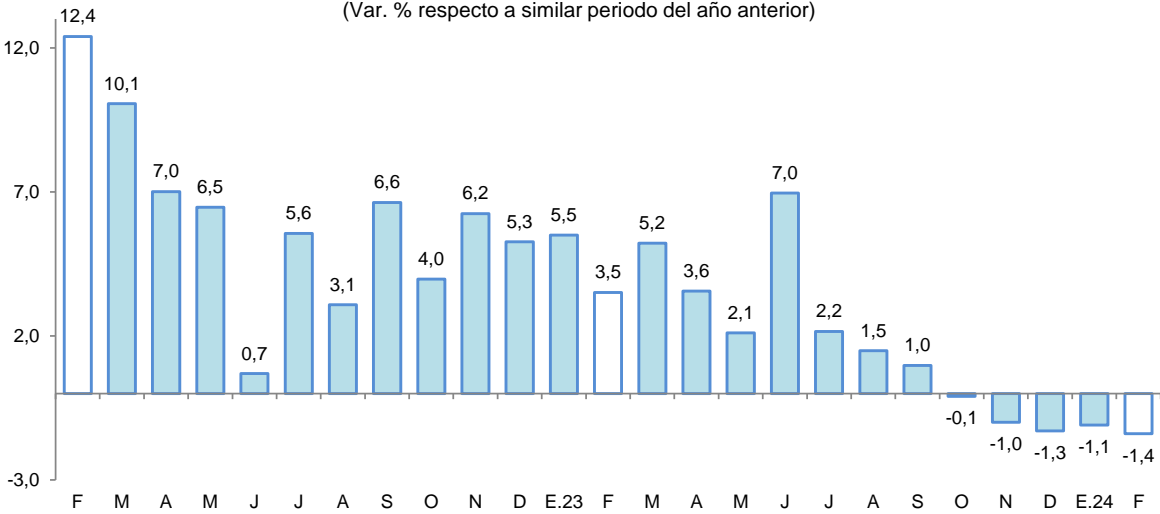

Fuente: MTPE - Planilla electrónica - PLAME - T-Registro.



### III. SECTOR EXTERNO

#### 1. Exportaciones

- Las exportaciones totalizaron US \$31,3 millones en el mes de abril, lo que representa una contracción de 6,8 por ciento con respecto a similar mes del año anterior, por influencia de menores ventas de petróleo crudo y combustibles, principalmente. Sin embargo, durante el periodo enero-abril se acumuló un crecimiento de 23,3 por ciento con respecto a similar periodo del año anterior.

**Cuadro N° 8**  
**LORETO: EXPORTACIONES POR GRUPO DE PRODUCTOS<sup>1/</sup>**  
(Valor FOB en millones de US\$)

TIPO	Estructura % 2020	Abril			Enero-Abril		
		2023	2024	Var. %	2023	2024	Var. %
<b>PRODUCTOS TRADICIONALES</b>	<b>78,1</b>	<b>33,1</b>	<b>30,7</b>	<b>- 7,3</b>	<b>82,6</b>	<b>102,2</b>	<b>23,7</b>
Agrícolas	0,0	0,0	0,0	-	0,0	0,0	-
Petróleo crudo y derivados	78,1	33,1	30,7	- 7,3	82,6	102,2	23,7
<b>PRODUCTOS NO TRADICIONALES</b>	<b>21,8</b>	<b>0,5</b>	<b>0,6</b>	<b>20,0</b>	<b>2,1</b>	<b>2,2</b>	<b>4,8</b>
Agropecuarios	7,3	0,1	0,3	200,0	0,8	0,8	0,0
Pesqueros	5,2	0,2	0,2	0,0	0,6	0,6	0,0
Maderas y sus manufacturas	7,4	0,1	0,2	100,0	0,3	0,2	- 33,3
Resto	1,9	0,1	0,0	- 100,0	0,4	0,6	50,0
<b>OTRAS EXPORTACIONES<sup>2/</sup></b>	<b>0,1</b>	<b>0,0</b>	<b>0,0</b>	<b>-</b>	<b>0,0</b>	<b>0,0</b>	<b>-</b>
<b>TOTAL EXPORTACIONES</b>	<b>100,0</b>	<b>33,6</b>	<b>31,3</b>	<b>- 6,8</b>	<b>84,7</b>	<b>104,4</b>	<b>23,3</b>

<sup>1/</sup> Cifras preliminares.

<sup>2/</sup> Incluye reparación de bienes de capital, equipo petrolero y partes para helicópteros.

Fuente: SUNAT

Elaboración: BCRP, Sucursal Iquitos. Departamento de Estudios Económicos.

- Las exportaciones de productos tradicionales en abril se contrajeron en 7,3 por ciento con respecto a similar mes del año anterior, explicado por las menores ventas de barriles de petróleo crudo y sus derivados. Caso contrario, durante el periodo enero-abril, se registró un incremento de 23,7 por ciento interanual.
  - Las exportaciones de productos no tradicionales, en abril, se incrementaron un 20,0 por ciento con respecto a similar periodo del año anterior, influyendo las mayores ventas de animales vivos (tortugas) y triplay, principalmente. Asimismo, en el periodo enero-abril acumularon una expansión de 4,8 interanual.
  - En el mes de abril, los principales mercados de destino fueron: Brasil (95,6 por ciento), Colombia (2,3 por ciento), Hong Kong (0,5 por ciento), Ecuador (0,3 por ciento) y Estados Unidos (0,2 por ciento), principalmente. El primero adquirió petróleo crudo; el segundo, combustibles; el tercero, tortugas y peces ornamentales; el cuarto, triplay; y el quinto, peces ornamentales y camaleón cabeza roja.
  - Asimismo, las exportaciones en abril se realizaron a través de las aduanas: Iquitos (99,3 por ciento), Marítima del Callao (0,4 por ciento), Tumbes (0,2 por ciento), y Aérea y Postal EX-IAAC (0,1 por ciento). La primera registra mayores movimientos en barriles de petróleo crudo y combustible; la segunda, madera aserrada; la tercera, triplay; y la cuarta, peces ornamentales.
- #### 2. Importaciones
- Las importaciones por la aduana de Iquitos fueron de US \$1,9 millones en abril, lo que representa un incremento de 13,6 por ciento con respecto a similar mes del año anterior. Se registraron compras de bienes de consumo no duradero provenientes de Brasil, específicamente, productos alimenticios elaborados (azúcar y soja) por US \$1,9 millones.



- En el periodo enero-abril, las importaciones acumulan US \$3,9 millones, cifra inferior en 7,4 por ciento con respecto a similar periodo del año anterior, sustentado por las menores compras de bienes no duraderos, principalmente.

#### IV. CRÉDITO Y DEPÓSITOS

##### 1. Crédito

- El saldo total de créditos en Loreto, a marzo 2024, ascendió a S/ 3 000 millones, mayor en 7,2 por ciento al monto alcanzado en marzo del año 2023.
- El saldo de crédito en la banca múltiple representó el 56,6 por ciento del total y se incrementó en 5,0 por ciento interanual; asimismo, el saldo de las instituciones no bancarias, que canalizaron el 21,6 por ciento, se expandió en 1,7 por ciento interanual y fue resultado de los mayores créditos otorgados por las cajas municipales (0,3 por ciento), financieras (4,5 por ciento) y empresas de créditos (9,7 por ciento).
- Según tipo de crédito, destaca el crecimiento del segmento personas (8,4 por ciento), en donde los créditos del tipo consumo crecieron en 9,5 por ciento y los créditos hipotecarios se incrementaron en 0,8 por ciento. Por su lado, el segmento empresas registra un crecimiento de 5,5 por ciento.

**Cuadro N° 9**  
**Loreto: Crédito Nominal - Marzo 2024**

	Estructura % Mar-24	Saldo en millones de soles		Tasa de crecimiento (%)	
		Feb-24	Mar-24	Mes	12 Meses
<b>Banco de la Nación</b>	<b>21,8</b>	<b>648</b>	<b>653</b>	<b>0,9</b>	<b>20,3</b>
<b>Agrobanco</b>	<b>0,1</b>	<b>3</b>	<b>3</b>	<b>2,6</b>	<b>-19,6</b>
<b>Banca Múltiple</b>	<b>56,6</b>	<b>1 713</b>	<b>1 697</b>	<b>-0,9</b>	<b>5,0</b>
<b>Instituciones No Bancarias</b>	<b>21,6</b>	<b>648</b>	<b>647</b>	<b>-0,2</b>	<b>1,7</b>
Financieras	6,5	195	194	-0,7	4,5
Cajas Municipales	14,7	441	440	-0,2	0,3
Cajas Rurales	0,0	0	0	-	-
Empresas de Créditos	0,4	11	12	9,3	9,7
Arrendamiento Financiero	0,0	0	0	-	-
<b>TOTAL</b>	<b>100,0</b>	<b>3 011</b>	<b>3 000</b>	<b>-0,4</b>	<b>7,2</b>
<b>Empresas</b>	<b>42,3</b>	<b>1 288</b>	<b>1 270</b>	<b>-1,5</b>	<b>5,5</b>
<b>Personas</b>	<b>57,7</b>	<b>1 723</b>	<b>1 731</b>	<b>0,5</b>	<b>8,4</b>
Consumo	50,7	1 512	1 521	0,6	9,5
Hipotecario	7,0	211	210	-0,5	0,8
MN	98,8	2 974	2 966	-0,3	7,2
ME	1,2	37	35	-6,5	1,3
ME (Mill. US\$)		10	9	-4,9	2,5

Fuente: SBS y AFP

Elaboración: BCRP - Sucursal Iquitos. Departamento de Estudios Económicos.

- La ratio crédito/depósitos pasó de 1,74 en marzo de 2023 a 1,99 en marzo de 2024, es decir, se incrementó en 0,25 puntos porcentuales. Esta ratio es mayor que la unidad, por lo tanto, indica que Loreto es un departamento demandante neto de crédito.

**Gráfico N° 6**  
**LORETO: EVOLUCIÓN DEL CRÉDITO**  
(Var. % respecto a similar mes del año anterior)

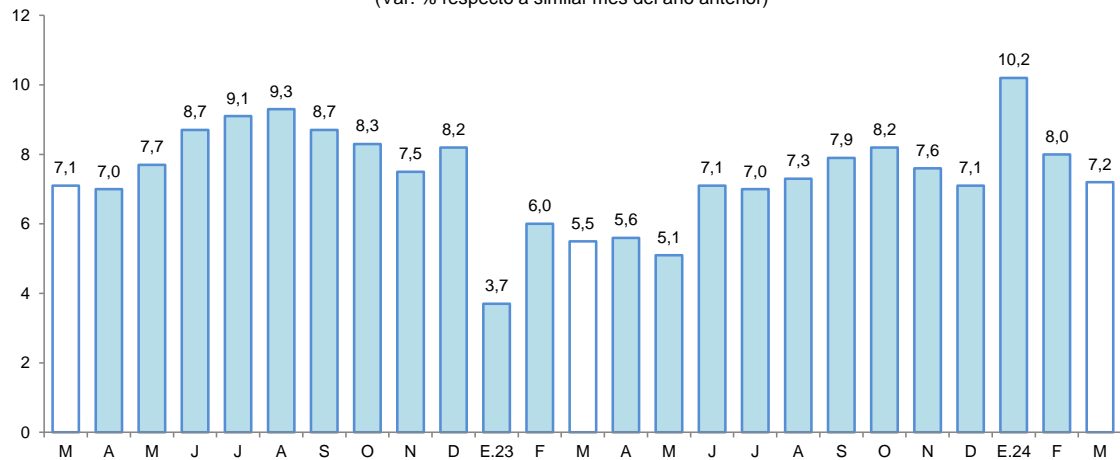

Fuente: SBS y AFP.

- Por tipo de moneda, el saldo en moneda nacional creció 7,2 por ciento interanual, representando el 98,8 por ciento del total; asimismo, en moneda extranjera se incrementó en 1,3 por ciento. Con ello, la participación relativa del crédito en moneda nacional se mantuvo constante con respecto a marzo de 2023.

**Gráfico N° 7**  
**LORETO: EVOLUCIÓN DEL CRÉDITO POR TIPO DE MONEDA**  
(Var. % respecto a similar mes del año anterior)

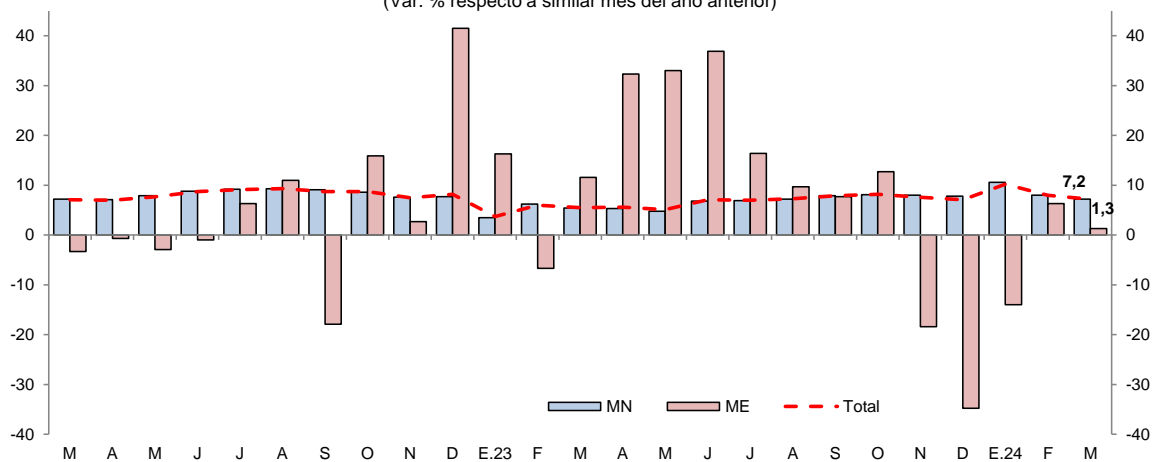

Fuente: SBS y AFP.

- La tasa de morosidad en febrero de 2024 fue de 8,3 por ciento, mayor en 0,2 puntos porcentuales a la registrada en similar mes del año anterior. La morosidad en las cajas municipales (6,6 por ciento) fue mayor en 1,2 puntos porcentuales a la de febrero 2023; contrariamente, en la banca múltiple (9,8 por ciento) se redujo en 0,4 puntos porcentuales.

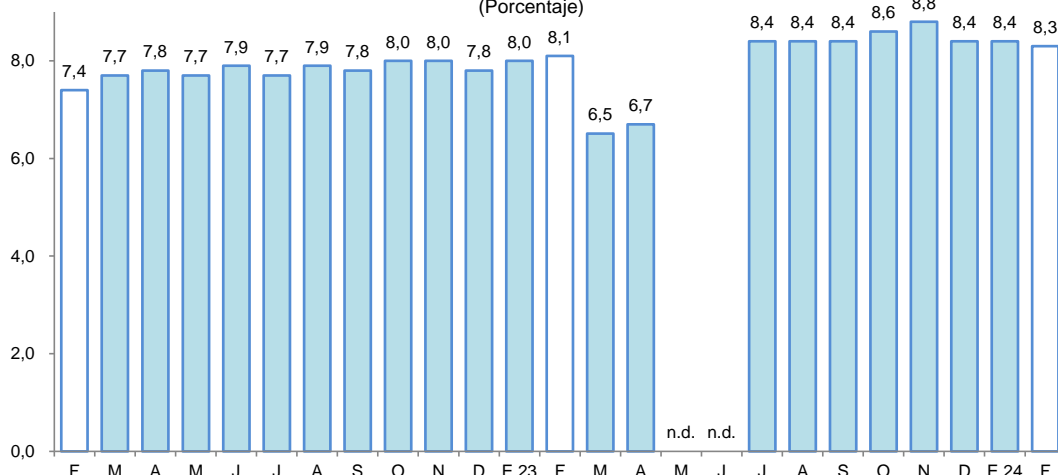

Gráfico N° 8

LORETO: TASA DE MOROSIDAD <sup>1/</sup>  
(Porcentaje)

<sup>1/</sup> preliminar, calculado en base a: (créditos vencidos + créditos en cobranza judicial) / colocaciones brutas.  
Fuente: SBS y AFP.

## 2. Depósitos

- En marzo, los depósitos en las instituciones del sistema financiero (S/ 1 510 millones) se redujeron en 6,2 por ciento interanual. Según tipo de depósito, los depósitos a la vista (23,3 por ciento del total), de ahorro (47,2 por ciento del total) y las captaciones a plazo (29,5 por ciento del total) se redujeron en 8,5; 7,3 y 2,5 por ciento interanual, respectivamente.

Cuadro N° 10

Loreto: Depósito Nominal - Marzo 2024

	Estructura % Mar-24	Saldo en millones de soles		Tasa de crecimiento (%)	
		Feb-24	Mar-24	Mes	12 Meses
<b>Banco de la Nación</b>	<b>19,8</b>	<b>330</b>	<b>298</b>	<b>-9,6</b>	<b>-10,2</b>
<b>Banca Múltiple</b>	<b>63,4</b>	<b>953</b>	<b>957</b>	<b>0,4</b>	<b>-5,6</b>
<b>Instituciones No Bancarias</b>	<b>16,9</b>	<b>255</b>	<b>255</b>	<b>0,0</b>	<b>-3,9</b>
Financieras	0,7	11	11	-3,7	3,5
Cajas Municipales	16,1	243	244	0,2	-4,2
Cajas Rurales	0,0	0	0	-	-
<b>TOTAL</b>	<b>100,0</b>	<b>1 538</b>	<b>1 510</b>	<b>-1,8</b>	<b>-6,2</b>
Vista	23,3	357	352	-1,5	-8,5
Ahorro	47,2	745	713	-4,2	-7,3
A plazo	29,5	436	445	2,0	-2,5
MN	82,8	1 268	1 250	-1,4	-5,0
ME	17,2	270	260	-3,9	-11,6
ME (Mill. US\$)		72	70	-2,3	-10,6

Fuente: SBS y AFP

Elaboración: BCRP - Sucursal Iquitos. Departamento de Estudios Económicos.

- Por tipo de institución financiera, los depósitos en la banca múltiple, cuya participación en los depósitos totales asciende a 63,4 por ciento, se redujeron en 5,6 por ciento interanual; asimismo, en las instituciones no bancarias, que representan el 16,9 por ciento del total, decrecieron en 3,9 por ciento, debido a las menores captaciones de las cajas municipales (-4,2 por ciento); y el Banco de la Nación (19,8 por ciento del total) los redujo en 10,2 por ciento interanual.

Gráfico N° 9

LORETO: EVOLUCIÓN DE LOS DEPÓSITOS  
(Var. % respecto a similar mes del año anterior)

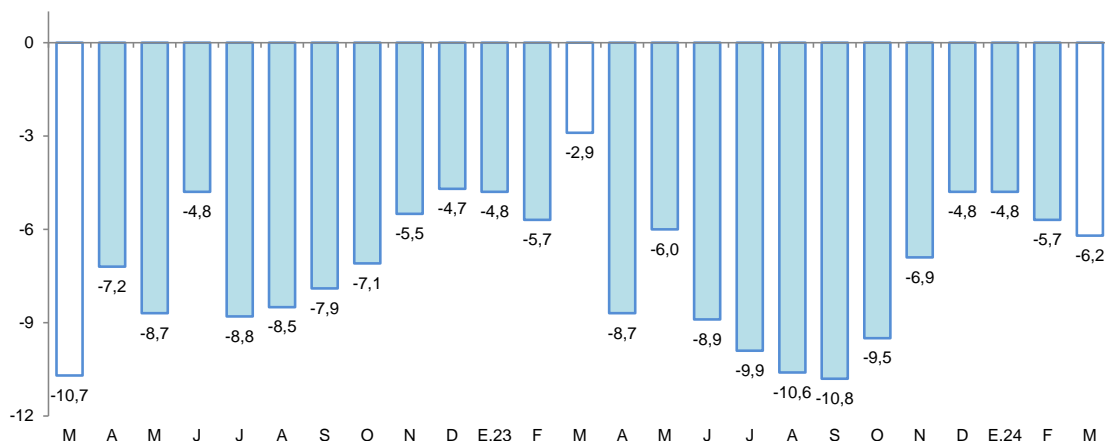

Fuente: SBS y AFP.

- Por tipo de moneda, los depósitos en soles representaron el 82,8 por ciento del total y se redujeron en 5,0 por ciento interanual; asimismo, las captaciones en moneda extranjera, con una importancia relativa de 17,2 por ciento, decrecieron en 11,6 por ciento interanual.
- La tasa de dolarización fue de 17,2 por ciento, es decir, menor en 1,1 puntos porcentuales a la tasa registrada en marzo de 2023. La menor liquidez en moneda nacional se debe a los menores depósitos a la vista, de ahorro y a plazo; por su lado, la menor liquidez en moneda extranjera también se debe a los menores depósitos a la vista, de ahorro y a plazo en esa moneda.

Gráfico N° 10

LORETO: EVOLUCIÓN DE LOS DEPÓSITOS POR TIPO DE MONEDA  
(Var. % respecto a similar mes del año anterior)

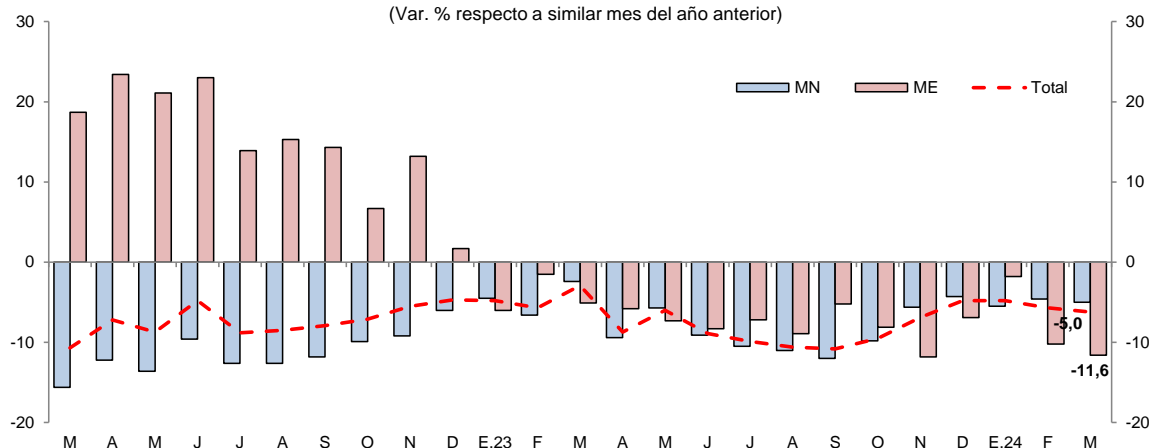

Fuente: SBS y AFP.

## V. EJECUCIÓN DEL PRESUPUESTO DE GASTOS DEL GOBIERNO GENERAL

### 1. Gasto corriente no financiero

- El gasto corriente no financiero creció 2,2 por ciento interanual en abril, explicado por los mayores montos devengados en dos de los tres niveles de gobierno; así, los Gobiernos Locales lo aumentaron en 17,9 por ciento, fundamentado por mayores montos devengados remuneraciones, pensiones y otras prestaciones sociales; el Gobierno Regional lo incremento en 11,1 por ciento, debido a mayores erogaciones en pagos al personal y obligaciones sociales; no obstante, el Gobierno Nacional lo contrajo en 14,4 por ciento, fundamentado por menores desembolsos en la adquisición de bienes, contratación de servicios y otros gastos corrientes.

- En el período enero-abril, el gasto corriente no financiero aumentó en 3,9 por ciento interanual, explicado por los mayores gastos de los Gobiernos Locales y del Gobierno Regional, los cuales subieron en 10,4 por ciento y 9,1 por ciento, respectivamente.

**Cuadro N° 11**  
**LORETO: GASTO CORRIENTE NO FINANCIERO<sup>1/</sup>**  
(Millones de soles)

	Abril			Enero - Abril		
	2023	2024	Var. % real	2023	2024	Var. % real
Gobierno nacional	133,6	117,2	- 14,4	435,2	415,4	- 7,3
Gobierno regional	178,8	203,6	11,1	736,5	827,5	9,1
Gobiernos locales	40,0	48,4	17,9	152,9	173,7	10,4
<b>Total</b>	<b>352,5</b>	<b>369,2</b>	<b>2,2</b>	<b>1 324,6</b>	<b>1 416,6</b>	<b>3,9</b>

1/ Información actualizada al 1 de mayo de 2024.

Fuente: MEF.

Elaboración: BCRP. Sucursal Iquitos.

## 2. Inversión pública

- La inversión pública creció 46,6 por ciento interanual en abril, debido al mayor dinamismo en dos de los tres niveles de gobierno; así, en el Gobierno Regional se incrementó en 76,9 por ciento, sustentado por la aceleración en la ejecución de obras por los sectores de salud, educación y turismo; en los Gobiernos Locales se expandió en 33,9 por ciento, explicado por mayores inversiones en los sectores de transporte, educación y salud; contrariamente, en el Gobierno Nacional disminuyó en 8,4 por ciento, fundamentado por la menor ejecución de obras en los sectores de energía, saneamiento y defensa.
- En el período enero-abril, la inversión pública se expandió en 81,4 por ciento interanual, explicado por la mayor ejecución de obras en dos de los tres niveles de gobierno: Gobiernos Locales y Gobierno Regional, con aumentos de 156,1 por ciento y de 100,6 por ciento, respectivamente.
- En el acumulado al mes de abril, la inversión ejecutada representó el 25,1 por ciento del presupuesto institucional modificado (PIM): el Gobierno Regional alcanzó el 30,3 por ciento; los Gobiernos Locales ejecutaron el 22,2 por ciento; y el Gobierno Nacional avanzó con el 17,1 por ciento.

**Cuadro N° 12**  
**LORETO: INVERSIÓN PÚBLICA<sup>1/ 2/</sup>**  
(Millones de soles)

	Abril			Enero - Abril		
	2023	2024	Var. % real	2023	2024	Var. % real
Gobierno nacional	28,5	26,8	-8,4	84,2	78,1	-9,7
Gobierno regional	65,8	119,3	76,9	164,9	339,9	100,6
Gobiernos locales	33,9	46,5	33,9	60,7	159,2	156,1
<b>Total</b>	<b>128,2</b>	<b>192,5</b>	<b>46,6</b>	<b>309,8</b>	<b>577,3</b>	<b>81,4</b>

1/ Información actualizada al 1 de mayo de 2024.

2/ Comprende la adquisición de activos no financieros.

Fuente: MEF.

Elaboración: BCRP. Sucursal Iquitos.



Gráfico N° 11

**LORETO: INVERSIÓN PÚBLICA**  
(Var. % real respecto a similar periodo del año anterior)

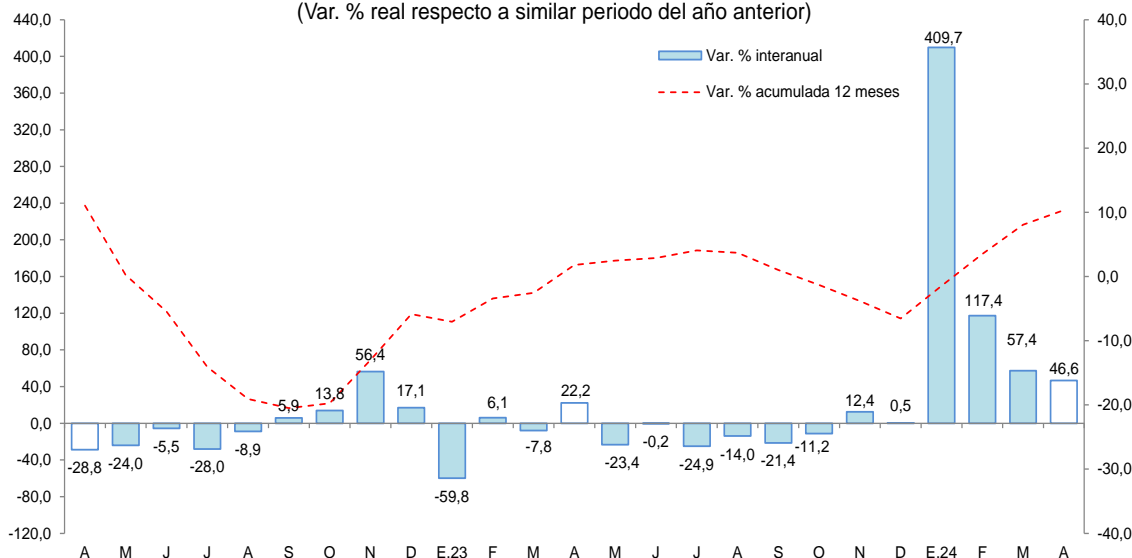

Fuente: MEF.  
Elaboración: BCRP. Sucursal Iquitos.

Los proyectos con mayor monto mensual devengado, por nivel de gobierno, son los siguientes:

- El **Gobierno Nacional** desembolsó S/ 2,2 millones en la instalación del servicio de agua potable y saneamiento en la comunidad nativa de Fray Martín, en el distrito de Balsapuerto; S/ 2,0 millones en el mejoramiento de caminos vecinales, en el distrito de Pampa Hermosa; S/ 1,9 millones en el mejoramiento de la carretera Quistococha-Zungarococha-Llanhama, en el distrito de San Juan Bautista; S/ 1,9 millones en la instalación del servicio de agua potable y saneamiento en la comunidad nativa de Nueva Esperanza, en el distrito de Balsapuerto; S/ 1,7 millones en la ampliación de la capacidad del albergue del establecimiento penitenciario de Iquitos; entre otros.
- El **Gobierno Regional** desembolsó S/ 14,9 millones en el mejoramiento de los servicios de salud del establecimiento de salud San Lorenzo, en el distrito de Barranca; S/ 10,3 millones en la construcción y equipamiento del nuevo hospital de Iquitos César Garayar; S/ 8,1 millones en la creación de los servicios de promoción y diversificación del centro ferial, artesanal y turístico de la ciudad de Yurimaguas; S/ 6,4 millones en la creación de vereda peatonal, en las localidades del distrito de Parinari; S/ 4,7 millones en el mejoramiento de la prestación de servicios educativos de la institución educativa primaria y secundaria Rosa Agustina Donayre de Morey; en el distrito de Iquitos; entre otros.
- Los **Gobiernos Locales** desembolsaron S/ 2,6 millones en la creación del sistema de defensas ribereñas en los AA.HH. Porvenir y Micaela Bastidas, en el distrito de Iquitos; S/ 2,0 millones en el mejoramiento de la calle Victoria, del AA.HH. José Carlos Mariátegui de la ciudad de Requena; S/ 1,6 millones en el mejoramiento de la calle Percy Rojas, el distrito de Trompeteros; S/ 1,4 millones en el mejoramiento de las diversas calles de la ciudad de Contamana; S/ 1,2 millones en el mejoramiento de los servicios educativos del nivel primario de 5 localidades del distrito de Manseriche; entre otros.

## ANEXOS



BANCO CENTRAL DE RESERVA DEL PERÚ – SUCURSAL IQUITOS

Anexo Nº 01

LORETO: PRODUCCIÓN AGROPECUARIA <sup>1/</sup>  
(T.M.)

	2023									Total	2024				
	Abr.	May.	Jun.	Jul.	Ago.	Set.	Oct.	Nov.	Dic.	Ene.-Dic.	Ene.	Feb.	Mar.	Abr.	
<b>Total agrícola</b>	<b>113 034</b>	<b>106 155</b>	<b>105 044</b>	<b>119 339</b>	<b>129 392</b>	<b>167 338</b>	<b>189 677</b>	<b>189 228</b>	<b>203 424</b>	<b>1 740 468</b>	<b>153 540</b>	<b>142 011</b>	<b>117 441</b>	<b>109 694</b>	<b>Total agrícola</b>
Arroz cáscara	1 107	547	817	3 756	6 986	19 561	26 180	14 464	17 326	106 761	8 244	4 630	2 885	1 096	Arroz cáscara
Frijol grano seco	0	0	0	0	1 228	2 103	1 258	480	34	5 103	0	0	0	0	Frijol grano seco
Frijol caupí	0	0	0	0	103	2 103	3 288	1 123	113	6 730	0	0	0	0	Frijol caupí
Plátano	21 473	21 481	22 387	21 984	22 682	23 968	24 313	24 733	25 885	278 488	23 527	24 225	22 650	21 900	Plátano
Yuca	34 029	31 759	34 597	40 692	39 129	44 141	48 278	58 138	62 374	522 174	45 565	45 827	37 579	33 241	Yuca
Maíz choclo	543	228	153	303	906	2 330	3 712	3 208	2 853	16 932	1 529	881	506	99	Maíz choclo
Limón	1 156	1 112	1 039	951	923	888	515	588	776	11 383	1 150	1 131	1 170	1 158	Limón
Naranja	238	230	260	241	251	280	211	424	488	3 581	308	325	321	242	Naranja
Papaya	1 201	1 222	1 345	1 372	1 431	1 444	1 382	1 369	2 175	16 957	1 376	1 393	1 363	1 250	Papaya
Tomate	18	23	19	23	47	290	624	263	168	1 546	28	23	25	26	Tomate
Piña	481	367	350	443	1 119	1 955	2 062	2 822	4 368	18 511	2 344	1 359	922	493	Piña
Cacao	29	18	8	20	89	120	151	202	428	1 257	78	87	59	32	Cacao
Caña de azúcar	12 277	12 902	13 424	14 570	13 943	14 896	11 231	13 965	15 144	169 514	16 658	16 204	14 444	12 360	Caña de azúcar
Maíz amarillo duro	738	433	285	3 703	7 660	13 994	19 512	23 357	23 346	108 877	9 009	4 022	1 808	529	Maíz amarillo duro
Palma aceitera	19 007	19 375	16 236	17 114	17 421	17 320	18 161	17 940	18 592	212 608	20 955	15 765	8 809	16 120	Palma aceitera
Camu camu	1 051	189	0	0	0	493	1 052	1 550	1 982	12 831	1 712	2 438	2 462	1 076	Camu camu
Otros agrícolas															Otros agrícolas
Cocona	391	335	378	435	396	429	375	456	633	5 191	118	128	117	107	Cocona
Pepino	81	51	63	79	102	173	260	237	157	1 460	29	24	26	28	Pepino
Pijuayo Palmito	82	89	95	124	124	136	165	165	174	1 447	51	49	35	36	Pijuayo Palmito
Sacha inchi	22	20	23	20	24	24	12	29	164	424	44	54	30	32	Sacha inchi
Sandía	0	0	0	0	878	3 938	7 651	2 852	170	15 489	0	0	0	0	Sandía
Toronja	359	331	356	318	235	225	178	215	303	3 597	124	125	119	122	Toronja
Zapallo	38	32	13	50	120	334	1 193	533	168	2 614	22	22	16	17	Zapallo
Resto agrícola	18 713	15 411	13 196	13 141	13 595	16 193	17 913	20 115	25 603	216 993	20 669	23 300	22 094	19 730	Resto agrícola
<b>TOTAL PECUARIO <sup>2/</sup></b>	<b>3 264</b>	<b>3 179</b>	<b>3 362</b>	<b>3 633</b>	<b>3 603</b>	<b>3 644</b>	<b>3 683</b>	<b>3 643</b>	<b>4 592</b>	<b>42 702</b>	<b>3 521</b>	<b>3 049</b>	<b>3 387</b>	<b>3 227</b>	<b>TOTAL PECUARIO <sup>2/</sup></b>
Carne de ave	2 347	2 258	2 466	2 666	2 618	2 678	2 645	2 590	3 524	30 969	2 499	2 072	2 438	2 325	Carne de ave
Carne de porcino	205	205	218	224	220	213	222	235	223	2 597	231	217	214	212	Carne de porcino
Carne de vacuno	220	216	214	272	260	242	290	303	317	3 040	267	245	244	228	Carne de vacuno
Carne de ovino	6	5	5	6	6	8	7	7	8	74	6	5	5	6	Carne de ovino
Carne de búfalo	0	0	0	0	0	0	0	0	0	1	0	0	0	0	Carne de búfalo
Leche	117	118	112	111	113	112	116	116	116	1 378	115	110	107	100	Leche
Huevos	370	379	345	353	386	391	402	391	403	4 644	402	400	379	356	Huevos

1/ Cifras preliminares.

2/ Peso neto.

Fuente: Gerencia Regional de Desarrollo Agrario y Riego - GOREL.

Elaboración: BCRP - Sucursal Iquitos.



## Anexo Nº 02

LORETO: PRODUCCIÓN PESQUERA  
(T.M.)

	2023									Total	2024				
	Abr.	May.	Jun.	Jul.	Ago.	Set.	Oct.	Nov.	Dic.	Ene.-Dic.	Ene.	Feb.	Mar.	Abr.	
<b>Desembarque total <sup>1/</sup></b>	<b>n.d.</b>	<b>n.d.</b>	<b>n.d.</b>	<b>n.d.</b>	<b>n.d.</b>	<b>n.d.</b>	<b>n.d.</b>	<b>n.d.</b>	<b>n.d.</b>	<b>n.d.</b>	<b>n.d.</b>	<b>n.d.</b>	<b>n.d.</b>	<b>n.d.</b>	<b>Desembarque total <sup>1/</sup></b>
Fresco	n.d.	n.d.	n.d.	n.d.	n.d.	n.d.	n.d.	n.d.	n.d.	n.d.	n.d.	n.d.	n.d.	n.d.	Fresco
Salpreso	n.d.	n.d.	n.d.	n.d.	n.d.	n.d.	n.d.	n.d.	n.d.	n.d.	n.d.	n.d.	n.d.	n.d.	Salpreso
Seco-salado	n.d.	n.d.	n.d.	n.d.	n.d.	n.d.	n.d.	n.d.	n.d.	n.d.	n.d.	n.d.	n.d.	n.d.	Seco-salado
<b>Desembarque total <sup>2/</sup></b>	<b>n.d.</b>	<b>n.d.</b>	<b>n.d.</b>	<b>n.d.</b>	<b>n.d.</b>	<b>n.d.</b>	<b>n.d.</b>	<b>n.d.</b>	<b>n.d.</b>	<b>n.d.</b>	<b>n.d.</b>	<b>n.d.</b>	<b>n.d.</b>	<b>n.d.</b>	<b>Desembarque total <sup>2/</sup></b>
Boquichico	n.d.	n.d.	n.d.	n.d.	n.d.	n.d.	n.d.	n.d.	n.d.	n.d.	n.d.	n.d.	n.d.	n.d.	Boquichico
Carachama	n.d.	n.d.	n.d.	n.d.	n.d.	n.d.	n.d.	n.d.	n.d.	n.d.	n.d.	n.d.	n.d.	n.d.	Carachama
Corvina	n.d.	n.d.	n.d.	n.d.	n.d.	n.d.	n.d.	n.d.	n.d.	n.d.	n.d.	n.d.	n.d.	n.d.	Corvina
Chambira	n.d.	n.d.	n.d.	n.d.	n.d.	n.d.	n.d.	n.d.	n.d.	n.d.	n.d.	n.d.	n.d.	n.d.	Chambira
Fasaco	n.d.	n.d.	n.d.	n.d.	n.d.	n.d.	n.d.	n.d.	n.d.	n.d.	n.d.	n.d.	n.d.	n.d.	Fasaco
Gamitana	n.d.	n.d.	n.d.	n.d.	n.d.	n.d.	n.d.	n.d.	n.d.	n.d.	n.d.	n.d.	n.d.	n.d.	Gamitana
Lisa	n.d.	n.d.	n.d.	n.d.	n.d.	n.d.	n.d.	n.d.	n.d.	n.d.	n.d.	n.d.	n.d.	n.d.	Lisa
Llambina	n.d.	n.d.	n.d.	n.d.	n.d.	n.d.	n.d.	n.d.	n.d.	n.d.	n.d.	n.d.	n.d.	n.d.	Llambina
Maparate	n.d.	n.d.	n.d.	n.d.	n.d.	n.d.	n.d.	n.d.	n.d.	n.d.	n.d.	n.d.	n.d.	n.d.	Maparate
Palometa	n.d.	n.d.	n.d.	n.d.	n.d.	n.d.	n.d.	n.d.	n.d.	n.d.	n.d.	n.d.	n.d.	n.d.	Palometa
Paco	n.d.	n.d.	n.d.	n.d.	n.d.	n.d.	n.d.	n.d.	n.d.	n.d.	n.d.	n.d.	n.d.	n.d.	Paco
Paiche	n.d.	n.d.	n.d.	n.d.	n.d.	n.d.	n.d.	n.d.	n.d.	n.d.	n.d.	n.d.	n.d.	n.d.	Paiche
Ractacara	n.d.	n.d.	n.d.	n.d.	n.d.	n.d.	n.d.	n.d.	n.d.	n.d.	n.d.	n.d.	n.d.	n.d.	Ractacara
Sabalo	n.d.	n.d.	n.d.	n.d.	n.d.	n.d.	n.d.	n.d.	n.d.	n.d.	n.d.	n.d.	n.d.	n.d.	Sabalo
Sardina	n.d.	n.d.	n.d.	n.d.	n.d.	n.d.	n.d.	n.d.	n.d.	n.d.	n.d.	n.d.	n.d.	n.d.	Sardina
Tucunaré	n.d.	n.d.	n.d.	n.d.	n.d.	n.d.	n.d.	n.d.	n.d.	n.d.	n.d.	n.d.	n.d.	n.d.	Tucunaré
Yaraqui	n.d.	n.d.	n.d.	n.d.	n.d.	n.d.	n.d.	n.d.	n.d.	n.d.	n.d.	n.d.	n.d.	n.d.	Yaraqui
Yulilla	n.d.	n.d.	n.d.	n.d.	n.d.	n.d.	n.d.	n.d.	n.d.	n.d.	n.d.	n.d.	n.d.	n.d.	Yulilla
Doncella	n.d.	n.d.	n.d.	n.d.	n.d.	n.d.	n.d.	n.d.	n.d.	n.d.	n.d.	n.d.	n.d.	n.d.	Doncella
Dorado	n.d.	n.d.	n.d.	n.d.	n.d.	n.d.	n.d.	n.d.	n.d.	n.d.	n.d.	n.d.	n.d.	n.d.	Dorado
Zúngaro	n.d.	n.d.	n.d.	n.d.	n.d.	n.d.	n.d.	n.d.	n.d.	n.d.	n.d.	n.d.	n.d.	n.d.	Zúngaro
Otras	n.d.	n.d.	n.d.	n.d.	n.d.	n.d.	n.d.	n.d.	n.d.	n.d.	n.d.	n.d.	n.d.	n.d.	Otras
<b>Peces ornamentales <sup>3/</sup></b>	<b>n.d.</b>	<b>n.d.</b>	<b>n.d.</b>	<b>n.d.</b>	<b>n.d.</b>	<b>n.d.</b>	<b>n.d.</b>	<b>n.d.</b>	<b>n.d.</b>	<b>n.d.</b>	<b>n.d.</b>	<b>n.d.</b>	<b>n.d.</b>	<b>n.d.</b>	<b>Peces ornamentales <sup>3/</sup></b>
Mercado interno	n.d.	n.d.	n.d.	n.d.	n.d.	n.d.	n.d.	n.d.	n.d.	n.d.	n.d.	n.d.	n.d.	n.d.	Mercado interno
Mercado externo	n.d.	n.d.	n.d.	n.d.	n.d.	n.d.	n.d.	n.d.	n.d.	n.d.	n.d.	n.d.	n.d.	n.d.	Mercado externo
Stock reman. y/o mort.	n.d.	n.d.	n.d.	n.d.	n.d.	n.d.	n.d.	n.d.	n.d.	n.d.	n.d.	n.d.	n.d.	n.d.	Stock reman. y/o mort.

1/ Por estado de conservación.

2/ Por tipo de especie.

3/ Miles de unidades.

Fuente: Dirección Regional de la Producción de Loreto - GOREL.

Elaboración: BCRP - Sucursal Iquitos.

Anexo Nº 03

LORETO: PRODUCCIÓN DE MADERA ROLLIZA <sup>1/</sup>  
(m<sup>3</sup>)

	2023									Total	2024				
	Abr.	May.	Jun.	Jul.	Ago.	Set.	Oct.	Nov.	Dic.	Ene.-Dic.	Ene.	Feb.	Mar.	Abr.	
<b>Especies de madera</b>															<b>Especies de madera</b>
Ana caspi	1 296	60	0	280	1 452	0	1 186	84	236	6 399	4	0	9	0	Ana caspi
Andiroba	35	117	0	0	0	0	0	0	0	163	0	0	0	0	Andiroba
Azúcar huayo	225	20	0	0	114	361	120	230	67	1 388	3	0	0	0	Azúcar huayo
Caoba	0	0	0	0	0	0	0	0	0	0	0	0	0	0	Caoba
Capinuri	6 823	9 129	3 860	5 046	3 863	2 646	4 880	2 352	4 298	56 426	1 877	6 424	3 354	1 388	Capinuri
Capirona	9 678	4 605	687	538	1 217	1 868	3 819	2 933	4 590	41 228	0	0	1 124	0	Capirona
Catahua	231	1 989	220	2 481	90	677	1 659	944	5 238	17 815	0	0	0	496	Catahua
Cedro	0	194	0	448	0	47	0	0	0	840	0	0	0	0	Cedro
Chingonga	165	0	18	47	41	45	0	20	0	482	0	0	6	0	Chingonga
Copaiba	499	22	763	3 337	3 889	4 133	3 359	3 268	4 755	31 008	0	0	0	0	Copaiba
Cumala	2 053	1 149	1 367	1 434	672	428	149	227	352	9 736	951	544	199	47	Cumala
Estoraque	270	8	0	139	422	980	776	717	9	6 057	0	0	0	0	Estoraque
Huayruro	597	948	124	531	1 067	720	869	1 571	977	10 282	57	0	7	2	Huayruro
Lagarto caspi	21	78	65	0	0	109	41	138	304	885	8	0	0	0	Lagarto caspi
Loro micuna	0	0	0	100	0	0	0	0	0	100	0	0	0	0	Loro micuna
Lupuna	5 701	439	888	2 305	4 723	2 494	2 043	5 018	573	29 541	419	101	0	6	Lupuna
Mari mari	110	951	0	11	101	0	87	164	118	1 712	11	4	21	0	Mari mari
Marupa	453	337	145	485	845	157	256	268	76	3 377	123	0	0	29	Marupa
Moena	175	471	0	153	29	89	6	158	137	1 516	12	5	0	307	Moena
Pali sangre	84	23	2	18	14	16	59	11	7	623	0	0	0	0	Pali sangre
Papelillo	417	440	75	136	133	34	0	0	0	1 770	25	0	0	0	Papelillo
Pashaco	506	504	301	177	312	443	227	131	389	3 939	27	12	67	3	Pashaco
Quinilla	507	37	106	260	1 239	538	469	1 163	557	6 120	6	0	0	0	Quinilla
Tornillo	4 838	6 002	3 209	2 908	1 433	1 186	683	1 211	1 304	30 587	98	0	0	145	Tornillo
Violeta	0	0	0	0	0	0	0	0	0	0	4	0	0	0	Violeta
Otros	9 337	9 555	5 535	8 269	21 578	7 660	23 255	17 592	13 683	164 328	1 359	3 100	3 920	2 071	Otros
<b>TOTAL</b>	<b>44 020</b>	<b>37 077</b>	<b>17 363</b>	<b>29 103</b>	<b>43 233</b>	<b>24 630</b>	<b>43 941</b>	<b>38 200</b>	<b>37 670</b>	<b>426 323</b>	<b>4 986</b>	<b>10 190</b>	<b>8 706</b>	<b>4 494</b>	<b>TOTAL</b>

1/ Cifras preliminares.

Fuente: Unidad Funcional de Gestión de la Información Forestal y de Fauna Silvestre, Catastro y Monitoreo Satelital. Gerencia Regional de Desarrollo Forestal y Fauna Silvestre - GOREL.

Elaboración: BCRP - Sucursal Iquitos.

## Anexo Nº 04

LORETO: PRODUCCIÓN DE MADERA ASERRADA <sup>1/</sup>  
(m<sup>3</sup>)

	2023									Total	2024				
	Abr.	May.	Jun.	Jul.	Ago.	Set.	Oct.	Nov.	Dic.	Ene.-Dic.	Ene.	Feb.	Mar.	Abr.	
<b>Especies de madera</b>															<b>Especies de madera</b>
Almendra	8	0	2	1	18	0	0	0	0	35	0	0	0	4	Almendra
Andiroba	11	0	0	23	76	37	0	0	0	150	0	0	0	85	Andiroba
Caoba	0	0	0	0	0	0	0	0	0	0	0	0	0	0	Caoba
Capirona	737	351	320	462	517	601	789	548	205	5 780	26	228	172	164	Capirona
Catahua	70	42	11	10	39	25	19	82	0	351	0	0	0	0	Catahua
Cedro	6	11	204	3	0	10	46	10	173	506	0	0	0	0	Cedro
Chingonga	45	33	61	53	29	0	0	0	0	264	0	0	15	0	Chingonga
Copaiba	142	25	20	43	43	34	58	11	58	812	12	7	0	4	Copaiba
Cumala	1 477	1 509	612	566	422	12 607	468	700	423	21 199	289	259	143	191	Cumala
Estoraque	0	0	0	0	0	0	0	0	0	0	0	0	8	0	Estoraque
Huayruro	928	113	153	232	348	165	146	368	175	3 564	158	199	81	69	Huayruro
Lagarto caspi	8	4	0	0	0	0	0	0	0	12	0	0	4	0	Lagarto caspi
Lupuna	503	992	586	220	638	788	905	1 317	816	8 790	365	177	267	259	Lupuna
Mari mari	75	34	12	43	0	14	2	0	9	272	37	0	7	0	Mari mari
Marupa	124	87	87	37	102	43	72	2	47	672	0	37	0	0	Marupa
Moena	42	62	82	1	25	18	4	4	20	354	0	0	7	9	Moena
Pashaco	665	127	160	134	129	172	170	249	70	3 008	57	109	17	0	Pashaco
Tornillo	3 525	3 788	3 713	4 031	2 800	2 709	1 122	951	892	28 771	1 060	552	2 759	1 040	Tornillo
Violeta	0	0	0	0	0	0	0	0	0	0	0	0	0	0	Violeta
Otros	9 085	6 297	4 428	6 802	8 400	10 186	4 899	3 675	1 504	69 810	587	530	1 195	930	Otros
<b>TOTAL</b>	<b>17 451</b>	<b>13 476</b>	<b>10 454</b>	<b>12 660</b>	<b>13 586</b>	<b>27 408</b>	<b>8 699</b>	<b>7 918</b>	<b>4 391</b>	<b>144 350</b>	<b>2 591</b>	<b>2 099</b>	<b>4 674</b>	<b>2 755</b>	<b>TOTAL</b>

1/ Cifras preliminares.

Fuente: Unidad Funcional de Gestión de la Información Forestal y de Fauna Silvestre, Catastro y Monitoreo Satelital. Gerencia Regional de Desarrollo Forestal y Fauna Silvestre - GORE  
Elaboración: BCRP - Sucursal Iquitos.

Anexo Nº 05

**LORETO: PRODUCCIÓN DE PETRÓLEO CRUDO**  
(Miles de barriles)

	2023									Total	2024				
	Abr.	May.	Jun.	Jul.	Ago.	Set.	Oct.	Nov.	Dic.	Ene.-Dic.	Ene.	Feb.	Mar.	Abr.	
<b>Lotes</b>															<b>Lotes</b>
*Lote 192 (ex 1-AB)	0	0	0	0	0	0	0	0	0	0	0	0	0	0	*Lote 192 (ex 1-AB)
*Lote 8	0	0	0	0	0	0	0	0	0	0	0	0	0	0	*Lote 8
*Lote 31-B	0	0	0	0	0	0	0	0	0	0	0	0	0	0	*Lote 31-B
*Lote 31-E	0	0	0	0	0	0	0	0	0	0	0	0	0	0	*Lote 31-E
*Lote 102	0	0	0	0	0	0	0	0	0	0	0	0	0	0	*Lote 102
*Lote 95	635	569	509	354	366	275	365	352	633	5 161	588	526	550	550	*Lote 95
*Lote 67	0	0	0	0	0	0	0	0	0	20	0	0	0	0	*Lote 67
<b>TOTAL</b>	<b>635</b>	<b>569</b>	<b>509</b>	<b>354</b>	<b>366</b>	<b>275</b>	<b>365</b>	<b>352</b>	<b>633</b>	<b>5 181</b>	<b>588</b>	<b>526</b>	<b>550</b>	<b>550</b>	<b>TOTAL</b>

Fuente: Perúpetro S.A.

Elaboración: BCRP - Sucursal Iquitos.

## Anexo Nº 06

**LORETO: PRODUCCIÓN MANUFACTURERA <sup>1/</sup>**  
**(Índice de volumen físico: año 2007 = 100)**

C I I U	2023									Total	2024					C I I U
	Abr.	May.	Jun.	Jul.	Ago.	Set.	Oct.	Nov.	Dic.	Ene.-Dic.	Ene.	Feb.	Mar.	Abr.		
MANUFACTURA PRIMARIA	45,1	82,5	55,7	78,2	50,5	72,1	82,0	87,8	88,4	72,9	85,1	63,9	76,1	79,5	MANUFACTURA PRIMARIA	
2320 -Refinación de petróleo	45,1	82,5	55,7	78,2	50,5	72,1	82,0	87,8	88,4	72,9	85,1	63,9	76,1	79,5	2320 -Refinación de petróleo	
MANUFACTURA NO PRIMARIA	119,7	112,8	118,6	119,4	124,1	148,3	104,1	118,0	108,8	116,3	102,3	87,5	106,1	101,5	MANUFACTURA NO PRIMARIA	
1513 -Conservas de palmito	0,0	0,0	0,0	0,0	0,0	0,0	0,0	0,0	0,0	0,0	0,0	0,0	0,0	0,0	1513 -Conservas de palmito	
1533 -Alimentos para animales	0,0	0,0	0,0	0,0	0,0	0,0	0,0	0,0	0,0	0,0	0,0	0,0	0,0	0,0	1533 -Alimentos para animales	
1541 -Productos de panadería	84,8	134,6	96,7	96,0	154,1	66,6	77,1	139,0	90,6	98,1	71,9	88,0	99,3	101,0	1541 -Productos de panadería	
1553 -Bebidas malteadas	0,0	0,0	0,0	0,0	0,0	0,0	0,0	0,0	0,0	0,0	0,0	0,0	0,0	0,0	1553 -Bebidas malteadas	
1554 -Bebidas gaseosas	102,3	122,8	119,6	117,2	133,5	126,0	135,0	146,5	137,8	123,5	144,8	168,8	152,7	140,8	1554 -Bebidas gaseosas	
2010 -Madera aserrada	98,2	57,0	43,7	54,6	62,4	114,2	23,0	35,9	23,5	51,3	11,5	9,3	20,7	12,2	2010 -Madera aserrada	
2021 -Triplay y láminas	121,8	97,3	98,9	112,6	105,1	104,6	90,6	117,5	93,4	108,1	105,6	46,6	102,1	99,5	2021 -Triplay y láminas	
2212 -Periódicos	97,0	104,8	100,9	100,9	104,8	100,9	100,9	100,9	100,9	100,9	104,8	97,0	97,0	100,9	2212 -Periódicos	
2221 -Impresión	436,2	108,7	167,4	435,0	143,7	53,5	3,9	390,5	262,9	204,5	47,9	211,1	0,0	133,3	2221 -Impresión	
2411 -Oxígeno industrial	59,4	59,4	84,2	92,8	99,0	67,6	75,9	56,5	68,9	69,7	69,5	59,7	57,4	60,4	2411 -Oxígeno industrial	
2899 -Mallas metálicas	0,0	0,0	0,0	0,0	0,0	0,0	0,0	0,0	0,0	0,0	0,0	0,0	0,0	0,0	2899 -Mallas metálicas	
2911 -Motores para pozos	0,0	0,0	0,0	0,0	0,0	0,0	0,0	0,0	0,0	0,0	0,0	0,0	0,0	0,0	2911 -Motores para pozos	
3591 -Motocicletas y motokar	233,7	307,4	378,1	343,3	341,2	353,5	347,9	357,3	367,6	334,4	348,3	303,0	341,3	348,3	3591 -Motocicletas y motokar	
TOTAL	75.5	94.8	81.3	95.0	80.5	103.2	91.0	100.1	96.7	90.6	92.1	73.5	88.3	88.5	TOTAL	

1/ Cifras preliminares.

Fuente: Dirección Regional de la Producción de Loreto - Encuesta BCRP a empresas industriales.

Elaboración: BCRP - Sucursal Iquitos.



Anexo Nº 07

**LORETO: PRODUCCIÓN MANUFACTURERA <sup>1/</sup>**  
(Variación porcentual)

C I I U	2023/2022										2023/2022	2024/2023				C I I U
	Abr.	May.	Jun.	Jul.	Ago.	Set.	Oct.	Nov.	Dic.	Ene.-Dic.	Ene.	Feb.	Mar.	Abr.		
MANUFACTURA PRIMARIA	-40,4	8,1	-8,6	6,2	-40,6	10,9	-16,4	25,4	-4,3	-12,6	14,7	-4,0	-16,9	76,3	MANUFACTURA PRIMARIA	
2320 -Refinación de petróleo	-40,4	8,1	-8,6	6,2	-40,6	10,9	-16,4	25,4	-4,3	-12,6	14,7	-4,0	-16,9	76,3	2320 -Refinación de petróleo	
MANUFACTURA NO PRIMARIA	1,4	-15,0	0,4	14,0	2,6	14,1	-4,4	1,9	0,1	-1,7	4,4	-5,1	-19,8	-15,2	MANUFACTURA NO PRIMARIA	
1513 -Conservas de palmito	-	-	-	-	-	-	-	-	-	-	-	-	-	-	1513 -Conservas de palmito	
1533 -Alimentos para animales	-	-	-	-	-	-	-	-	-	-	-	-	-	-	1533 -Alimentos para animales	
1541 -Productos de panadería	17,6	23,5	-4,2	12,7	36,0	-29,5	-14,3	82,7	-17,8	9,5	-9,3	14,1	21,7	19,1	1541 -Productos de panadería	
1553 -Bebidas malteadas	-	-	-	-	-	-	-	-	-	-	-	-	-	-	1553 -Bebidas malteadas	
1554 -Bebidas gaseosas	12,2	14,9	27,1	6,8	13,5	3,2	18,5	20,9	14,1	13,0	26,9	54,0	29,5	37,6	1554 -Bebidas gaseosas	
2010 -Madera aserrada	178,3	190,2	24,4	224,7	139,8	270,5	-45,4	-4,1	-28,8	81,2	-15,8	-45,3	-71,5	-87,6	2010 -Madera aserrada	
2021 -Triplay y láminas	-6,5	-26,3	-24,5	-11,6	-22,2	-21,9	154,6	-13,1	-3,8	-10,7	-4,0	-61,2	-18,9	-18,3	2021 -Triplay y láminas	
2212 -Periodicos	25,0	3,8	0,0	0,0	0,0	0,0	0,0	0,0	-3,7	6,9	3,8	4,2	-6,7	4,0	2212 -Periodicos	
2221 -Impresión	480,2	200,2	-14,9	-29,7	-20,0	-94,4	-96,8	3 585,7	528,7	-10,6	-74,5	14,3	-100,0	-69,4	2221 -Impresión	
2411 -Oxígeno industrial	-14,5	-6,5	55,1	76,0	96,8	56,0	-3,3	-5,1	22,1	4,9	0,0	13,1	14,3	1,6	2411 -Oxígeno industrial	
2899 -Mallas metálicas	-	-	-	-	-	-	-	-	-	-	-	-	-	-	2899 -Mallas metálicas	
2911 -Motores para pozos	-	-	-	-	-	-	-	-	-	-	-	-	-	-	2911 -Motores para pozos	
3591 - Motocicletas y motokar	-40,4	-38,7	-2,7	-2,8	-16,3	-20,3	-10,0	2,7	5,0	-17,6	3,6	4,8	-4,6	49,1	3591 - Motocicletas y motokar	
TOTAL	-18,8	-4,5	-3,4	10,1	-19,2	12,8	-11,2	12,9	-2,3	-7,2	9,8	-4,5	-18,3	17,2	TOTAL	

1/ Cifras preliminares.

Fuente: Dirección Regional de la Producción de Loreto - Encuesta BCRP a empresas industriales.

Elaboración: BCRP - Sucursal Iquitos.

**Anexo Nº 08**

**LORETO: TRABAJADORES ASALARIADOS PRIVADOS FORMALES  
POR SECTORES ECONÓMICOS**  
(Variación porcentual con respecto al mismo mes del año anterior)

Año	Mes	Agricultura	Minería	Manufactura	Construcción	Comercio	Servicios	Total
2023	ABR.	-4,4	-10,6	4,4	-2,3	0,2	6,6	<b>3,6</b>
	MAY.	-6,9	32,1	5,2	5,7	-0,5	3,1	<b>2,1</b>
	JUN.	-8,1	40,4	10,9	9,0	14,0	4,7	<b>7,0</b>
	JUL.	1,1	71,3	7,3	7,3	-0,5	0,8	<b>2,2</b>
	AGO.	7,4	74,8	5,5	9,5	1,0	-1,9	<b>1,5</b>
	SET.	2,6	59,9	0,8	8,0	2,9	-2,1	<b>1,0</b>
	OCT.	-2,7	39,3	0,6	10,5	3,6	-4,1	<b>-0,1</b>
	NOV.	-4,1	29,6	-2,2	-7,0	3,9	-2,7	<b>-1,0</b>
	DIC.	-6,4	-11,7	-5,2	3,8	4,0	-4,0	<b>-1,3</b>
2024	ENE.	-11,3	-11,3	-5,6	24,6	3,8	-5,0	<b>-1,1</b>
	FEB.	-15,3	31,6	-9,7	33,4	4,2	-6,0	<b>-1,4</b>
	MAR.	n.d.	n.d.	n.d.	n.d.	n.d.	n.d.	<b>n.d.</b>
	ABR.	n.d.	n.d.	n.d.	n.d.	n.d.	n.d.	<b>n.d.</b>

Fuente: MTPE – Planilla electrónica - PLAME y T-registro.

Elaboración: BCRP - Sucursal Iquitos.

Anexo N° 09

**LORETO: EXPORTACIONES POR GRUPO DE PRODUCTOS <sup>1/</sup>**  
(Valor FOB - Millones de US\$)

	2023										Total	2024					
	Abr.	May.	Jun.	Jul.	Ago.	Set.	Oct.	Nov.	Dic.	Ene.-Dic.	Ene.	Feb.	Mar.	Abr.			
PRODUCTOS TRADICIONALES	33,1	22,3	19,8	18,1	14,6	11,9	16,4	18,2	24,0	227,9	23,5	23,0	25,0	30,7	PRODUCTOS TRADICIONALES		
Petróleo crudo y derivados	33,1	22,3	19,8	18,1	14,6	11,9	16,4	18,2	24,0	227,9	23,5	23,0	25,0	30,7	Petróleo crudo y derivados		
PRODUCTOS NO TRADICIONALES	0,5	1,0	0,5	0,5	0,4	0,4	0,3	0,4	0,6	6,2	0,5	0,5	0,6	0,6	PRODUCTOS NO TRADICIONALES		
Forestales	0,1	0,2	0,0	0,1	0,1	0,0	0,1	0,0	0,2	1,0	0,0	0,0	0,0	0,2	Forestales		
Madera aserrada	0,1	0,2	0,0	0,1	0,1	0,0	0,1	0,0	0,1	1,0	0,0	0,0	0,0	0,1	Madera aserrada		
Madera laminada	0,0	0,0	0,0	0,0	0,0	0,0	0,0	0,0	0,0	0,0	0,0	0,0	0,0	0,0	Madera laminada		
Triplay y enchapados	0,0	0,0	0,0	0,0	0,0	0,0	0,0	0,0	0,0	0,0	0,0	0,0	0,0	0,1	Triplay y enchapados		
Otros acabados	0,0	0,0	0,0	0,0	0,0	0,0	0,0	0,0	0,0	0,0	0,0	0,0	0,0	0,0	Otros acabados		
Pesqueros	0,2	0,2	0,2	0,1	0,1	0,1	0,1	0,1	0,1	1,7	0,2	0,1	0,1	0,2	Pesqueros		
Pescado congelado (paiche)	0,0	0,0	0,0	0,0	0,0	0,0	0,0	0,0	0,0	0,0	0,0	0,0	0,0	0,0	Pescado congelado (paiche)		
Peces ornamentales	0,2	0,2	0,2	0,1	0,1	0,1	0,1	0,1	0,1	1,7	0,2	0,1	0,1	0,2	Peces ornamentales		
Agropecuarios y animales vivos	0,1	0,3	0,1	0,2	0,1	0,1	0,0	0,2	0,3	2,0	0,2	0,1	0,2	0,3	Agropecuarios y animales vivos		
Conservas de Palmito	0,0	0,0	0,0	0,2	0,0	0,0	0,0	0,0	0,0	0,2	0,0	0,0	0,0	0,0	Conservas de Palmito		
Animales vivos	0,1	0,3	0,1	0,0	0,1	0,1	0,0	0,2	0,3	1,8	0,2	0,1	0,2	0,3	Animales vivos		
Otros <sup>2/</sup>	0,1	0,4	0,2	0,0	0,1	0,2	0,0	0,1	0,1	1,5	0,2	0,2	0,2	0,0	Otros <sup>2/</sup>		
RESTO <sup>3/</sup>	0,0	0,1	0,0	0,0	0,0	0,0	0,0	0,2	0,0	0,3	0,0	0,0	0,0	0,0	RESTO <sup>3/</sup>		
TOTAL EXPORTACIONES	33,6	23,4	20,3	18,6	15,0	12,4	16,7	18,8	24,7	234,5	24,0	23,5	25,6	31,3	TOTAL EXPORTACIONES		

1/ Cifras preliminares.

2/ Desde 2020: veneno de serpiente, aceite palo de rosa, aguaje, semillas tostadas de macambo, extracto de ayahuasca, corteza de cumula, sangre grado.

3/. Incluye reparación de bienes de capital, equipo petrolero y partes para helicópteros

Fuente: SUNAT.

Elaboración: BCRP - Sucursal Iquitos.

## Anexo Nº 10

**LORETO: IMPORTACIONES FOB SEGÚN USO O DESTINO ECONÓMICO - ADUANA DE IQUITOS**  
**(Valor FOB - Millones de US\$)**

	2023										Total	2024				
	Abr.	May.	Jun.	Jul.	Ago.	Set.	Oct.	Nov.	Dic.	Ene.-Dic.	Ene.	Feb.	Mar.	Abr.		
I. BIENES DE CONSUMO	1,7	2,2	0,0	0,0	0,0	1,2	0,7	0,0	2,6	10,7	1,3	0,0	0,7	1,9	I. BIENES DE CONSUMO	
Bienes no duraderos	1,7	2,2	0,0	0,0	0,0	1,2	0,7	0,0	2,6	10,7	1,3	0,0	0,7	1,9	Bienes no duraderos	
Bienes duraderos	0,0	0,0	0,0	0,0	0,0	0,0	0,0	0,0	0,0	0,0	0,0	0,0	0,0	0,0	Bienes duraderos	
Diversos	0,0	0,0	0,0	0,0	0,0	0,0	0,0	0,0	0,0	0,0	0,0	0,0	0,0	0,0	Diversos	
II. MATERIAS PRIMAS E INSUMOS	0,0	0,0	0,0	0,0	0,0	0,0	0,0	0,0	0,0	0,0	0,0	0,0	0,0	0,0	II. MATERIAS PRIMAS E INSUMOS	
Combustibles-lubricantes	0,0	0,0	0,0	0,0	0,0	0,0	0,0	0,0	0,0	0,0	0,0	0,0	0,0	0,0	Combustibles-lubricantes	
Materias para agricultura	0,0	0,0	0,0	0,0	0,0	0,0	0,0	0,0	0,0	0,0	0,0	0,0	0,0	0,0	Materias para agricultura	
Materias para industria	0,0	0,0	0,0	0,0	0,0	0,0	0,0	0,0	0,0	0,0	0,0	0,0	0,0	0,0	Materias para industria	
III. BIENES DE CAPITAL	0,0	0,1	0,0	0,0	0,0	0,0	0,0	0,0	0,1	0,1	0,0	0,0	0,0	0,0	III. BIENES DE CAPITAL	
Materiales de construcción	0,0	0,0	0,0	0,0	0,0	0,0	0,0	0,0	0,0	0,0	0,0	0,0	0,0	0,0	Materiales de construcción	
Bienes para la agricultura	0,0	0,0	0,0	0,0	0,0	0,0	0,0	0,0	0,0	0,0	0,0	0,0	0,0	0,0	Bienes para la agricultura	
Bienes para la industria	0,0	0,0	0,0	0,0	0,0	0,0	0,0	0,0	0,0	0,0	0,0	0,0	0,0	0,0	Bienes para la industria	
Equipos de transporte	0,0	0,1	0,0	0,0	0,0	0,0	0,0	0,0	0,1	0,1	0,0	0,0	0,0	0,0	Equipos de transporte	
TOTAL IMPORTACIONES (I+II+III)	1,7	2,2	0,0	0,0	0,0	1,2	0,7	0,0	2,7	10,9	1,3	0,0	0,7	1,9	TOTAL IMPORTACIONES (I+II+III)	

Fuente: BCRP - Oficina Principal .

Elaboración: BCRP - Sucursal Iquitos.

Anexo Nº 11

LORETO: EJECUCIÓN DEL PRESUPUESTO DE GASTOS DEL GOBIERNO NACIONAL <sup>1/</sup>  
(Millones de soles)

	2023									Total	2024				
	Abr.	May.	Jun.	Jul.	Ago.	Set.	Oct.	Nov.	Dic.	Ene.-Dic.	Ene.	Feb.	Mar.	Abr.	
GASTOS NO FINANCIEROS	163,3	131,4	143,6	106,4	164,1	115,4	138,9	150,3	222,0	1695,2	72,0	180,2	97,4	144,0	GASTOS NO FINANCIEROS
a. GASTOS CORRIENTES	133,6	93,1	101,1	82,5	130,0	75,6	110,9	93,5	142,2	1264,2	57,8	159,3	81,1	117,2	a. GASTOS CORRIENTES
1. Personal y obligaciones	28,6	30,9	28,8	33,8	30,0	29,5	29,4	32,7	38,0	373,1	36,4	33,8	34,4	34,6	1. Personal y obligaciones
2. Pensiones y prestaciones sociales	4,1	3,8	4,1	6,6	4,0	3,9	4,2	4,1	7,1	53,7	4,1	4,0	4,3	4,2	2. Pensiones y prestaciones sociales
3. Bienes y servicios	32,1	27,4	22,1	21,8	31,4	25,5	20,7	25,5	34,1	298,1	8,3	14,9	24,8	18,8	3. Bienes y servicios
4. Donaciones y transferencias	12,3	10,5	1,0	4,7	14,5	0,2	1,2	6,4	2,1	117,2	0,0	74,6	4,6	11,2	4. Donaciones y transferencias
5. Otros gastos corrientes	56,6	20,5	45,2	15,6	50,1	16,4	55,4	24,9	61,0	422,2	9,0	32,1	13,0	48,5	5. Otros gastos corrientes
b. GASTOS DE CAPITAL	29,7	38,3	42,5	23,9	34,1	39,8	28,0	56,7	79,9	431,0	14,2	20,9	16,3	26,8	b. GASTOS DE CAPITAL
1. Donaciones y transferencias	1,0	0,3	6,9	0,0	0,1	0,3	2,1	11,0	0,4	24,4	0,0	0,0	0,0	0,0	1. Donaciones y transferencias
2. Adquisición de activos no financieros	28,5	38,0	35,6	23,9	34,0	39,6	25,9	45,7	79,0	405,8	14,2	20,9	16,3	26,8	2. Adquisición de activos no financieros
3. Otros gastos de capital	0,1	0,1	0,0	0,0	0,0	0,0	0,0	0,0	0,4	0,7	0,0	0,0	0,0	0,0	3. Otros gastos de capital

1/ Información actualizada al 1 de mayo de 2024.

Fuente: Consulta Amigable - MEF.

Elaboración: BCRP - Sucursal Iquitos.

Anexo Nº 12

LORETO: EJECUCIÓN DEL PRESUPUESTO DE GASTOS DEL GOBIERNO REGIONAL <sup>1/</sup>  
(Millones de soles)

	2023										Total	2024					
	Abr.	May.	Jun.	Jul.	Ago.	Set.	Oct.	Nov.	Dic.	Ene.-Dic.	Ene.	Feb.	Mar.	Abr.			
GASTOS NO FINANCIEROS	245,1	216,1	234,7	237,8	249,1	234,3	226,5	272,7	341,8	2916,2	278,0	291,6	277,4	323,5	GASTOS NO FINANCIEROS		
a. GASTOS CORRIENTES	178,8	184,6	195,1	194,1	188,0	185,5	166,3	186,5	226,1	2262,8	244,0	205,0	175,0	203,6	a. GASTOS CORRIENTES		
1. Personal y obligaciones	130,2	124,6	130,5	132,5	123,6	129,7	112,3	125,1	145,2	1590,4	231,9	177,4	134,6	156,8	1. Personal y obligaciones		
2. Pensiones y prestaciones sociales	5,1	5,1	5,9	6,1	5,2	5,2	5,3	5,0	6,3	66,7	6,9	5,3	5,3	4,9	2. Pensiones y prestaciones sociales		
3. Bienes y servicios	42,9	54,2	58,3	55,2	58,8	49,5	48,4	56,8	74,1	599,8	5,1	21,5	34,9	41,1	3. Bienes y servicios		
4. Donaciones y transferencias	0,0	0,3	0,0	0,0	0,0	0,7	-0,3	-0,7	0,0	0,0	0,0	0,0	0,0	0,0	4. Donaciones y transferencias		
5. Otros gastos corrientes	0,6	0,5	0,5	0,3	0,5	0,4	0,7	0,2	0,5	5,9	0,2	0,9	0,2	0,7	5. Otros gastos corrientes		
b. GASTOS DE CAPITAL	66,2	31,4	39,5	43,7	61,1	48,7	60,2	86,2	115,7	653,3	34,0	86,6	102,4	119,9	b. GASTOS DE CAPITAL		
1. Donaciones y transferencias	0,0	0,0	0,0	0,0	1,7	0,2	1,4	0,0	0,0	3,7	0,0	0,0	0,0	0,0	1. Donaciones y transferencias		
2. Adquisición de activos no financieros	65,8	30,9	39,0	43,3	57,0	48,3	58,0	85,9	115,6	642,9	32,5	86,2	101,8	119,3	2. Adquisición de activos no financieros		
3. Otros gastos de capital	0,4	0,5	0,5	0,4	2,4	0,3	0,8	0,3	0,1	6,7	1,5	0,4	0,6	0,6	3. Otros gastos de capital		

1/ Información actualizada al 1 de mayo de 2024.

Fuente: Consulta Amigable - MEF.

Elaboración: BCRP - Sucursal Iquitos.



Anexo Nº 13

LORETO: EJECUCIÓN DEL PRESUPUESTO DE GASTOS DE LOS GOBIERNOS LOCALES <sup>1/</sup>  
(Millones de soles)

	2023										Total	2024				
	Abr.	May.	Jun.	Jul.	Ago.	Set.	Oct.	Nov.	Dic.	Ene.-Dic.		Ene.	Feb.	Mar.	Abr.	
<b>GASTOS NO FINANCIEROS</b>	<b>73,9</b>	<b>70,8</b>	<b>77,1</b>	<b>66,8</b>	<b>76,6</b>	<b>61,5</b>	<b>86,2</b>	<b>93,0</b>	<b>148,6</b>	<b>894,3</b>		<b>57,6</b>	<b>75,4</b>	<b>105,0</b>	<b>94,9</b>	<b>GASTOS NO FINANCIEROS</b>
<b>a. GASTOS CORRIENTES</b>	<b>40,0</b>	<b>54,4</b>	<b>49,3</b>	<b>50,6</b>	<b>47,0</b>	<b>40,1</b>	<b>43,2</b>	<b>43,6</b>	<b>57,3</b>	<b>538,3</b>		<b>33,1</b>	<b>35,2</b>	<b>56,9</b>	<b>48,4</b>	<b>a. GASTOS CORRIENTES</b>
1. Personal y obligaciones	6,9	7,4	7,1	10,3	7,3	6,6	7,2	9,7	12,2	96,4		13,4	10,8	13,3	12,5	1. Personal y obligaciones
2. Pensiones y prestaciones sociales	1,8	2,6	2,6	2,7	3,1	2,6	2,7	3,1	6,0	32,5		0,9	1,9	2,4	3,0	2. Pensiones y prestaciones sociales
3. Bienes y servicios	30,9	43,7	38,9	37,1	36,0	30,3	32,6	30,1	37,9	402,0		18,4	21,9	40,7	32,4	3. Bienes y servicios
4. Donaciones y transferencias	0,2	0,3	0,3	0,4	0,5	0,3	0,5	0,5	0,9	4,7		0,3	0,5	0,3	0,3	4. Donaciones y transferencias
5. Otros gastos corrientes	0,2	0,4	0,4	0,1	0,2	0,2	0,2	0,2	0,3	2,7		0,2	0,2	0,3	0,1	5. Otros gastos corrientes
<b>b. GASTOS DE CAPITAL</b>	<b>33,9</b>	<b>16,4</b>	<b>27,9</b>	<b>16,3</b>	<b>29,5</b>	<b>21,5</b>	<b>43,0</b>	<b>49,4</b>	<b>91,3</b>	<b>356,0</b>		<b>24,5</b>	<b>40,2</b>	<b>48,1</b>	<b>46,5</b>	<b>b. GASTOS DE CAPITAL</b>
1. Donaciones y transferencias	0,0	0,0	0,0	0,0	0,0	0,0	0,0	0,0	0,0	0,1		0,0	0,0	0,0	0,0	1. Donaciones y transferencias
2. Adquisición de activos no financieros	33,9	16,4	27,9	16,3	29,5	21,5	43,0	49,4	91,3	356,0		24,5	40,2	48,1	46,5	2. Adquisición de activos no financieros
3. Otros gastos de capital	0,0	0,0	0,0	0,0	0,0	0,0	0,0	0,0	0,0	0,0		0,0	0,0	0,0	0,0	3. Otros gastos de capital

1/ Información actualizada al 1 de mayo de 2024.

Fuente: Consulta Amigable - MEF.

Elaboración: BCRP - Sucursal Iquitos.

## Anexo Nº 14

**LORETO: INVERSIÓN NO FINANCIERA DEL GOBIERNO NACIONAL <sup>1/</sup>**  
**(Millones de soles)**

FUNCIONES	2023									Total	2024				FUNCIONES
	Abr.	May.	Jun.	Jul.	Ago.	Set.	Oct.	Nov.	Dic.	Ene.-Dic.	Ene.	Feb.	Mar.	Abr.	
Relaciones Exteriores	0,0	0,0	0,0	0,0	0,0	0,0	0,0	0,0	0,6	0,7	0,0	0,0	0,0	0,0	Relaciones Exteriores
Agropecuaria	4,0	3,4	3,1	3,9	4,9	6,0	6,0	5,9	8,5	56,2	1,5	2,8	3,2	3,9	Agropecuaria
Cultura y Deporte	0,0	0,0	0,0	0,0	0,0	0,0	0,0	0,0	0,0	0,1	0,0	0,0	0,0	0,0	Cultura y Deporte
Educación	0,5	1,8	0,6	1,0	1,2	0,7	0,4	1,6	13,9	26,3	2,7	0,3	0,5	0,9	Educación
Energía	12,3	19,9	7,7	3,5	4,3	3,2	3,3	7,1	15,5	81,9	1,9	4,7	2,3	4,0	Energía
Industria	0,0	0,0	0,3	0,0	0,0	0,4	0,0	0,0	0,1	1,0	0,0	0,0	0,0	0,0	Industria
Justicia	0,0	0,1	0,1	0,1	0,1	0,1	0,2	4,2	6,9	11,7	0,6	2,2	1,8	1,9	Justicia
Ambiente	0,2	0,2	0,4	0,3	0,0	0,5	0,6	0,9	1,5	5,2	0,0	0,2	0,0	0,4	Ambiente
Orden público y seguridad	0,0	0,1	0,0	0,0	0,1	0,0	0,0	0,0	0,4	0,7	0,0	0,0	0,1	0,1	Orden público y seguridad
Defensa y seguridad	0,9	0,9	0,0	1,8	1,7	2,2	1,7	1,6	2,7	15,1	1,1	0,1	0,4	0,7	Defensa y seguridad
Pesca	0,2	0,1	0,1	0,1	0,2	0,1	0,2	0,1	0,2	1,7	0,0	0,2	0,1	0,1	Pesca
Planeamiento, gestión y reserva	0,2	0,3	0,1	0,1	0,5	0,8	0,7	1,4	7,1	11,2	0,0	0,3	0,9	0,4	Planeamiento, gestión y reserva
Protección social	0,0	0,0	0,0	0,0	0,0	0,0	0,0	0,0	0,1	0,1	0,0	0,0	0,0	0,0	Protección social
Salud	0,9	0,1	5,3	0,2	0,0	0,1	0,3	0,2	4,3	11,4	0,0	0,4	0,1	1,3	Salud
Saneamiento	9,0	10,8	11,1	8,9	10,3	12,6	8,2	9,0	12,9	117,3	3,0	3,1	4,0	8,1	Saneamiento
Trabajo	0,0	0,0	0,0	0,0	0,0	0,0	0,0	0,0	0,0	0,0	0,0	0,0	0,0	0,0	Trabajo
Transporte y comunicaciones	0,2	0,2	6,7	3,9	10,6	12,8	4,2	13,4	3,9	63,7	3,3	6,5	2,9	4,6	Transporte y comunicaciones
Turismo	0,0	0,0	0,0	0,0	0,0	0,0	0,1	0,1	0,1	0,3	0,0	0,0	0,0	0,1	Turismo
Vivienda y desarrollo urbano	0,1	0,1	0,1	0,1	0,1	0,0	0,1	0,0	0,1	0,7	0,0	0,1	0,0	0,1	Vivienda y desarrollo urbano
Comercio	0,0	0,0	0,0	0,0	0,0	0,0	0,1	0,1	0,2	0,4	0,0	0,0	0,1	0,1	Comercio
<b>TOTAL INVERSIONES</b>	<b>28,5</b>	<b>38,0</b>	<b>35,6</b>	<b>23,9</b>	<b>34,0</b>	<b>39,6</b>	<b>25,9</b>	<b>45,7</b>	<b>79,0</b>	<b>405,8</b>	<b>14,2</b>	<b>20,9</b>	<b>16,3</b>	<b>26,8</b>	<b>TOTAL INVERSIONES</b>

1/ Información actualizada al 1 de mayo de 2024.

Fuente: Consulta Amigable - MEF.

Elaboración: BCRP - Sucursal Iquitos.



Anexo Nº 15

**LORETO: INVERSIÓN NO FINANCIERA DEL GOBIERNO REGIONAL <sup>1/</sup>**  
(Millones de soles)

FUNCIONES	2023									Total	2024				FUNCIONES
	Abr.	May.	Jun.	Jul.	Ago.	Set.	Oct.	Nov.	Dic.	Ene.-Dic.	Ene.	Feb.	Mar.	Abr.	
Agropecuaria	5,1	0,2	1,8	2,3	1,0	2,5	1,2	1,9	3,4	21,6	0,7	0,4	2,3	2,5	Agropecuaria
Comercio	0,2	0,1	0,3	0,1	0,1	0,3	0,5	0,4	1,2	3,4	0,0	0,0	0,4	0,1	Comercio
Cultura y deporte	0,6	1,4	1,2	0,4	0,9	2,0	0,8	2,7	2,9	13,7	1,6	0,1	0,5	1,5	Cultura y deporte
Educación	14,2	13,6	19,5	14,6	25,7	17,2	25,1	31,4	32,9	234,0	21,7	18,9	17,4	35,2	Educación
Energía	0,4	0,0	0,4	0,0	0,0	0,1	0,4	0,0	0,0	2,0	0,0	0,0	0,0	0,2	Energía
Minería	0,0	0,0	0,0	0,0	0,0	0,0	0,0	0,0	0,0	0,0	0,0	0,0	0,0	0,0	Minería
Orden público y seguridad	0,0	0,0	0,0	0,0	0,0	0,0	0,0	0,0	0,1	0,1	0,0	15,4	0,0	0,0	Orden público y seguridad
Pesca	0,0	0,0	0,0	0,0	0,0	0,0	0,0	0,2	0,6	0,9	0,0	0,0	0,3	0,0	Pesca
Planeamiento, gestión y reserva	1,9	3,4	2,3	2,5	4,1	3,1	4,1	5,1	20,3	50,0	0,3	3,1	3,7	7,4	Planeamiento, gestión y reserva
Protección social	0,0	0,2	0,0	0,0	0,4	0,0	0,1	0,0	0,2	1,1	0,0	0,0	0,1	0,0	Protección social
Salud	0,8	1,5	1,0	1,2	1,3	2,6	3,3	16,7	11,4	43,6	0,0	14,3	2,2	28,3	Salud
Saneamiento	1,0	3,2	1,9	0,4	5,4	0,3	0,4	0,3	0,7	14,2	0,1	0,2	0,2	0,0	Saneamiento
Transporte	38,6	6,3	7,9	17,6	12,5	17,7	17,5	21,6	29,4	207,3	5,5	20,1	55,6	28,7	Transporte
Turismo	2,5	0,3	1,8	3,4	4,5	1,7	3,6	4,4	10,8	42,1	2,0	13,5	18,6	13,7	Turismo
Medio Ambiente	0,1	0,2	0,4	0,5	0,9	0,7	0,7	0,9	1,4	6,1	0,7	0,2	0,6	1,4	Medio Ambiente
Vivienda y desarrollo urbano	0,3	0,4	0,3	0,1	0,2	0,1	0,2	0,3	0,2	2,7	0,0	0,0	0,0	0,2	Vivienda y desarrollo urbano
<b>TOTAL INVERSIONES</b>	<b>65,8</b>	<b>30,9</b>	<b>39,0</b>	<b>43,3</b>	<b>57,0</b>	<b>48,3</b>	<b>58,0</b>	<b>85,9</b>	<b>115,6</b>	<b>642,9</b>	<b>32,5</b>	<b>86,2</b>	<b>101,8</b>	<b>119,3</b>	<b>TOTAL INVERSIONES</b>

1/ Información actualizada al 1 de mayo de 2024.

Fuente: Consulta Amigable - MEF.

Elaboración: BCRP - Sucursal Iquitos.

## Anexo Nº 16

**LORETO: INVERSIÓN NO FINANCIERA DE LOS GOBIERNOS LOCALES <sup>1/</sup>**  
**(Millones de soles)**

FUNCIONES	2023									Total	2024				FUNCIONES
	Abr.	May.	Jun.	Jul.	Ago.	Set.	Oct.	Nov.	Dic.	Ene.-Dic.	Ene.	Feb.	Mar.	Abr.	
Agropecuaria	0,1	0,3	0,1	0,1	0,2	0,6	0,9	1,2	2,8	6,3	0,1	0,1	0,8	0,9	Agropecuaria
Comercio	0,3	0,0	0,0	0,2	0,1	0,0	0,6	0,1	2,5	3,8	0,0	0,9	1,5	1,0	Comercio
Cultura y deporte	1,2	0,8	1,1	0,7	0,4	1,5	1,5	0,7	1,7	11,4	0,8	1,3	0,8	0,5	Cultura y deporte
Educación	4,1	1,9	1,0	2,7	3,1	2,4	5,1	5,2	19,4	51,8	5,8	10,4	13,6	6,9	Educación
Energía	0,0	0,0	0,3	0,0	0,1	0,0	0,0	0,0	0,3	0,9	0,0	0,8	0,3	0,2	Energía
Industria	0,0	0,0	0,0	0,0	0,0	0,0	0,0	0,0	0,0	0,0	0,0	0,0	0,0	0,0	Industria
Ambiente	0,4	0,3	1,1	0,9	1,5	1,2	1,9	2,2	2,5	13,0	0,8	0,7	0,9	0,9	Ambiente
Orden público y seguridad	2,1	0,6	3,5	0,0	0,6	0,1	0,2	0,1	4,3	12,5	0,5	0,5	0,3	2,8	Orden público y seguridad
Pesca	0,0	0,0	0,0	0,0	0,0	0,0	0,0	0,0	0,0	0,1	0,0	0,0	0,2	0,5	Pesca
Planeamiento, gestión y reserva	2,7	3,6	3,8	1,8	2,6	2,7	2,7	4,8	11,5	40,6	1,0	1,5	2,0	3,4	Planeamiento, gestión y reserva
Protección social	0,4	0,2	0,0	0,2	0,1	0,2	0,3	0,7	0,9	3,5	0,3	0,2	0,2	0,8	Protección social
Salud	1,7	4,7	1,9	1,3	1,7	0,1	4,7	5,6	2,4	24,9	1,8	1,2	1,3	3,2	Salud
Saneamiento	15,6	1,8	8,3	3,4	8,7	4,7	8,1	5,4	10,9	70,1	2,6	3,2	6,7	4,9	Saneamiento
Trabajo	0,0	0,0	0,0	0,0	0,0	0,0	0,1	0,1	0,1	0,3	0,0	0,0	0,0	0,0	Trabajo
Transporte y comunicaciones	3,7	1,8	3,2	3,2	9,0	7,0	16,1	22,6	27,2	97,4	10,6	18,7	18,8	18,8	Transporte y comunicaciones
Turismo	0,4	0,1	0,1	0,1	0,1	0,0	0,5	0,0	0,3	1,8	0,0	0,0	0,0	0,0	Turismo
Vivienda y desarrollo urbano	1,1	0,4	3,3	1,6	1,3	0,7	0,3	0,6	4,4	17,6	0,2	0,6	0,7	1,8	Vivienda y desarrollo urbano
<b>TOTAL INVERSIONES</b>	<b>33,9</b>	<b>16,4</b>	<b>27,9</b>	<b>16,3</b>	<b>29,5</b>	<b>21,5</b>	<b>43,0</b>	<b>49,4</b>	<b>91,3</b>	<b>356,0</b>	<b>24,5</b>	<b>40,2</b>	<b>48,1</b>	<b>46,5</b>	<b>TOTAL INVERSIONES</b>

1/ Información actualizada al 1 de mayo de 2024.

Fuente: Consulta Amigable - MEF.

Elaboración: BCRP - Sucursal Iquitos.

Anexo Nº 17

**LORETO: DEPÓSITOS <sup>1/</sup>**  
(Saldos en millones de soles)

	2023										2024				
	Abr.	May.	Jun.	Jul.	Ago.	Set.	Oct.	Nov.	Dic.	Ene.	Feb.	Mar.	Abr.		
A. BANCA MÚLTIPLE	999	1 005	964	975	979	1 014	981	990	1 011	1 021	953	957	n.d.	A. BANCA MÚLTIPLE	
B. EMPRESAS FINANCIERAS	10	10	11	11	10	10	11	11	12	12	11	11	n.d.	B. EMPRESAS FINANCIERAS	
C. CAJAS MUNICIPALES	256	253	254	254	255	254	243	245	244	244	243	244	n.d.	C. CAJAS MUNICIPALES	
D. BANCO DE LA NACIÓN	295	285	292	290	287	292	307	319	340	317	330	298	n.d.	D. BANCO DE LA NACIÓN	
TOTAL DEPÓSITOS DE LORETO	1 561	1 554	1 520	1 530	1 530	1 570	1 542	1 565	1 607	1 595	1 538	1 510	n.d.	TOTAL DEPÓSITOS DE LORETO	

1/ cifras preliminares.

Fuente: SBS y AFP.

Elaboración: BCRP - Sucursal Iquitos.

## Anexo Nº 18

**LORETO: CRÉDITO <sup>1/</sup>**  
**(Saldos en millones de soles)**

	2023									2024				
	Abr.	May.	Jun.	Jul.	Ago.	Set.	Oct.	Nov.	Dic.	Ene.	Feb.	Mar.	Abr.	
A. BANCA MÚLTIPLE	1 634	1 632	1 699	1 702	1 702	1 709	1 719	1 711	1 719	1 728	1 713	1 697	n.d.	A. BANCA MÚLTIPLE
B. EMPRESAS FINANCIERAS	187	188	190	189	190	192	194	195	199	197	195	194	n.d.	B. EMPRESAS FINANCIERAS
C. CAJAS MUNICIPALES	440	441	443	439	441	444	446	444	438	437	441	440	n.d.	C. CAJAS MUNICIPALES
D. EMPRESAS DE CRÉDITO	11	12	12	12	13	13	13	12	12	11	11	12	n.d.	D. EMPRESAS DE CRÉDITO
E. BANCO DE LA NACIÓN <sup>2/</sup>	547	557	567	575	590	605	617	629	639	643	648	653	n.d.	E. BANCO DE LA NACIÓN <sup>2/</sup>
F. AGROBANCO <sup>3/</sup>	4	4	4	4	4	3	3	3	3	3	3	3	n.d.	F. AGROBANCO <sup>3/</sup>
CRÉDITO TOTAL DE LORETO	2 823	2 834	2 914	2 921	2 939	2 966	2 991	2 994	3 010	3 020	3 011	3 000	n.d.	CRÉDITO TOTAL DE LORETO
- Moneda Nacional	2 782	2 795	2 873	2 884	2 901	2 929	2 953	2 960	2 979	2 981	2 974	2 966	n.d.	- Moneda Nacional
- Moneda Extranjera	41	39	41	37	38	37	38	34	31	39	37	35	n.d.	- Moneda Extranjera

1/ Cifras preliminares.

2/ Sólo considera los créditos de consumo e hipotecario.

3/ No considera los créditos a las demás empresas del Sistema Financiero.

Fuente: SBS y AFP.

Elaboración: BCRP - Sucursal Iquitos.

Anexo Nº 19

**LORETO: TASA DE MOROSIDAD <sup>1/</sup>**  
**(En porcentaje)**

ENTIDADES FINANCIERAS	2023									2024				ENTIDADES FINANCIERAS
	Abr.	May.	Jun.	Jul.	Ago.	Set.	Oct.	Nov.	Dic.	Ene.	Feb.	Mar.	Abr.	
Banca Múltiple	7,8	n.d.	n.d.	10,2	10,2	10,1	10,4	10,7	10,1	10,1	9,8	n.d.	n.d.	Banca Múltiple
Empresas Financieras	4,8	n.d.	n.d.	6,3	6,3	6,4	6,6	6,7	7,0	7,4	7,4	n.d.	n.d.	Empresas Financieras
Cajas Municipales	5,5	n.d.	n.d.	6,1	5,9	6,0	6,3	6,0	6,1	6,4	6,6	n.d.	n.d.	Cajas Municipales
Cajas Rurales de Ahorro y Crédito	-	-	-	-	-	-	-	-	-	-	-	-	-	Cajas Rurales de Ahorro y Crédito
Empresas de Crédito	9,7	n.d.	n.d.	10,6	9,3	9,9	9,9	8,4	8,8	10,6	11,1	n.d.	n.d.	Empresas de Crédito
Banco de la Nación <sup>2/</sup>	4,6	n.d.	n.d.	5,1	5,3	5,4	5,5	5,6	5,3	5,3	5,5	n.d.	n.d.	Banco de la Nación <sup>2/</sup>
Agrobanco <sup>3/</sup>	99,7	n.d.	n.d.	100,0	100,0	100,0	99,8	99,8	99,8	99,8	99,8	n.d.	n.d.	Agrobanco <sup>3/</sup>
TOTAL	6,7	n.d.	n.d.	8,4	8,4	8,4	8,6	8,8	8,4	8,4	8,3	n.d.	n.d.	TOTAL

1/ cifras preliminares, calculadas en base a: (créditos vencidos + créditos en cobranza judicial) / colocaciones brutas.

2/ Solo considera los créditos de consumo e hipotecario.

3/ No considera los créditos a las demás empresas del Sistema Financiero.

Fuente: SBS y AFP.

Elaboración: BCRP - Sucursal Iquitos.