

**BANCO CENTRAL DE RESERVA DEL PERÚ**  
**SUCURSAL IQUITOS**



**LORETO: Síntesis de Actividad Económica**  
**NOVIEMBRE 2020<sup>1</sup>**

**Departamento de Estudios Económicos**

---

<sup>1</sup> En el presente informe participaron Arnulfo Cumbicus y Mario López.

## ÍNDICE

*Página*

<b>RESUMEN EJECUTIVO .....</b>	<b>3</b>
<b>I. ACTIVIDAD PRODUCTIVA .....</b>	<b>5</b>
1. Actividad primaria .....	5
1.1. Sector agropecuario .....	5
1.2. Sector pesca.....	6
1.3. Sector minería .....	7
2. Otros indicadores sectoriales .....	8
2.1 Sector manufactura .....	8
2.2 Arribos de turistas a los establecimientos de hospedaje .....	10
<b>II. ASPECTOS LABORALES .....</b>	<b>10</b>
1. Empleo .....	10
<b>III. SECTOR EXTERNO .....</b>	<b>11</b>
1. Exportaciones.....	11
2. Importaciones.....	12
<b>IV. CRÉDITO Y DEPÓSITOS.....</b>	<b>12</b>
1. Crédito .....	12
2. Depósitos.....	14
<b>V. EJECUCIÓN DEL PRESUPUESTO DE GASTOS DEL GOBIERNO GENERAL.....</b>	<b>16</b>
1. Gasto corriente no financiero .....	16
2. Inversión pública.....	16
<b>ANEXOS .....</b>	<b>18</b>



## RESUMEN EJECUTIVO

---

### Principales hechos de importancia

- En noviembre, el sector **agropecuario** creció en 1,3 por ciento interanual, impulsado por el desempeño positivo del sub-sector agrícola, vinculado a mayores áreas cosechadas de maíz choclo, yuca y maíz amarillo duro; y un favorable clima verano; ocurrieron lluvias ligeras con anomalías negativas; y altas temperaturas; asimismo **pesca** se expandió en 4,6 por ciento, debido al mayor desembarque de pescado para consumo humano y el dinamismo de la pesca ornamental; mientras **minería** cayó en 80,2 por ciento interanual, por el estado de fuerza mayor en que continúan los lotes 192; 8; y 67; y la menor producción del lote 95 con operaciones de explotación restringidas por problemas sociales.
- En **otros indicadores de actividad económica** creció la inversión pública (93,0 por ciento), manufactura (25,3 por ciento) y crédito total (23,7 por ciento), pero disminuyeron los créditos hipotecarios (-2,6 por ciento) y créditos de consumo (-0,7 por ciento).

### Actividad primaria

- El sector **agropecuario** avanzó en 1,3 por ciento interanual en noviembre, impulsado por el desempeño positivo del sub-sector agrícola, ante las mayores áreas cosechadas de maíz choclo, yuca y maíz amarillo duro, y el clima verano favorable; ocurrieron lluvias ligeras con anomalías negativas; y altas temperaturas; con ello, en el periodo enero-noviembre, la producción agropecuaria acumuló un crecimiento de 1,1 por ciento.
- El sector **pesca** creció en 4,6 por ciento interanual en noviembre, influyendo el mayor desembarque de pescado para consumo humano directo y el dinamismo de la pesca ornamental, vinculado a las mayores ventas de peces vistosos vivos; pero en el periodo enero-noviembre, el sector pesca acumuló una disminución de 8,1 por ciento.
- La **minería** registró una contracción de 80,2 por ciento interanual en noviembre, explicada por el estado de fuerza mayor en que continúan los lotes 192; 8; y 67, toma de la Estación 5 del Oleoducto Norperuano; y aunada la menor producción del lote 95 al operar con restricciones por problemas sociales; con ello, en el periodo enero-noviembre, la producción de petróleo crudo acumuló una disminución de 39,0 por ciento.

### Otros indicadores de actividad económica

- La **actividad manufacturera** se recuperó en 25,3 por ciento interanual en noviembre, debido al desempeño positivo de la industria primaria, con ello, en el periodo enero-noviembre, la manufactura acumuló una contracción de 15,4 por ciento.
- Los **arribos de turistas a establecimientos de hospedaje** se contrajeron en 48,0 por ciento interanual en marzo, por efecto de la restricción de actividades ante el COVID-19. En el periodo enero-marzo, el número de arribos de turistas a establecimientos de hospedaje acumuló una caída de 5,6 por ciento interanual, debido al menor flujo de turistas nacionales.
- El **empleo** en empresas privadas formales de 10 y más trabajadores en Iquitos disminuyó en 2,4 por ciento interanual en diciembre de 2019, influyendo el menor requerimiento de mano de obra en todas las ramas explicativas, en particular primaria y manufactura, con ello, en el periodo enero-diciembre de 2019, el empleo en Iquitos acumuló una caída de 2,8 por ciento.

- El **crédito total** avanzó en 23,7 por ciento interanual en noviembre, a S/ 3 001 millones; por tipo de crédito registró un desempeño mixto, así, los créditos a **empresas** se incrementaron en 50,8 por ciento, impulsados por el programa Reactiva Perú, pero los créditos **hipotecarios** cayeron 2,6 por ciento y también los créditos de **consumo** en **0,7** por ciento.
- La **inversión pública** creció en 93,0 por ciento en noviembre, segundo mes de recuperación con octubre, inducida por la mayor ejecución de obras de los tres niveles de gobierno en una fase de reinicio de la mayoría de proyectos desde julio. Los Gobiernos Locales la incrementaron en 140,3 por ciento, por adelanto para compra de materiales para la construcción del sistema de agua potable de Nauta, mejoramiento del servicio de seguridad ciudadana y construcción de mercados; el Gobierno Regional la aumentó en 73,3 por ciento, por la construcción de caminos vecinales, hospitales, establecimientos de salud y creación de centros culturales; y el Gobierno Nacional la expandió en 72,8 por ciento, por la construcción de carreteras nacionales e instalación de infraestructura portuaria.
- En el periodo enero-noviembre, la inversión pública disminuyó en 14,3 por ciento interanual, explicada por la menor ejecución de obras de los tres niveles de gobierno, en particular Gobiernos Locales y Gobierno Nacional, que observaron contracciones de 20,4 por ciento y 19,1 por ciento, respectivamente.
- En proyectos con mayor monto devengado del **Gobierno Nacional** destaca S/ 11,0 millones en la carretera Bellavista-Mazan-Salvador-El Estrecho: tramo 1 Bellavista-Santo Tomas Puente Nanay; S/ 9,5 millones en la instalación de la infraestructura portuaria del nuevo terminal portuario de Yurimaguas (concesiones portuarias); y S/ 2,1 millones en la carretera Jenaro Herrera-Colonia Angamos; en el **Gobierno Regional** S/ 3,4 millones en el centro cultural Barrio Alberto Angulo en Contamana; S/ 2,9 millones en el hospital nuevo de Iquitos; S/ 2,9 millones en la construcción del establecimiento de salud de San Lorenzo; S/ 2,5 millones en el centro de salud de Islandia; S/ 2,4 millones en el mejoramiento de las calles San Román, Libertad, Atlántida y Palmeras; y 2,2 millones en el camino vecinal Pampa Hermosa-Inahuaya; y en los **Gobiernos Locales** S/ 14,9 millones por adelanto para compra de materiales de construcción del sistema de agua potable de Nauta; S/ 5,2 millones en el servicio de seguridad ciudadana de San Juan; S/ 3,9 millones en el mercado modelo 3 de octubre de Iquitos; y S/ 2,9 millones en calles adyacentes al mercado de Tamshiyacu.

**Cuadro N° 1**  
**LORETO: OTROS INDICADORES DE ACTIVIDAD ECONÓMICA**  
 (Variación % respecto a similar mes del año anterior)

	Jun.20	Jul.20	Ago.20	Set.20	Oct.20	Nov.20
Producción industrial 1/	↓ -6,1	↑ 9,8	↑ 24,3	↓ -17,2	↓ -27,0	↑ 25,3
Arribos a los establecimientos de hospedaje	n.d.	n.d.	n.d.	n.d.	n.d.	n.d.
Crédito total	↑ 12,5	↑ 20,5	↑ 23,2	↑ 24,5	↑ 23,5	↑ 23,7
Créditos de consumo	↑ 2,5	↑ 0,6	↓ -0,6	↓ -0,8	↓ -1,1	↓ -0,7
Crédito hipotecario	↓ -2,0	↓ -2,3	↓ -4,0	↓ -5,2	↓ -2,4	↓ -2,6
Inversión pública 1/	↓ -71,0	↓ -32,7	↓ -34,7	↓ -3,1	↑ 76,2	↑ 93,0

1/ En términos reales.

Fuentes: SBS y AFP, MEF, DIRCETUR y DIREPRO.

Elaboración: BCRP, Sucursal Iquitos. Departamento de Estudios Económicos.



## I. ACTIVIDAD PRODUCTIVA

### 1. Actividad primaria

#### 1.1. Sector agropecuario

- La actividad agropecuaria creció en 1,3 por ciento interanual en noviembre, impulsada por el desempeño positivo del sub-sector agrícola, siendo determinantes las mayores áreas cosechadas de maíz choclo, yuca y maíz amarillo duro; ocurrieron lluvias ligeras con anomalías negativas; y altas temperaturas.
- En el periodo enero-noviembre, la producción agropecuaria acumuló un crecimiento de 1,1 por ciento, explicado por el desempeño positivo del sub-sector agrícola, cuyo comportamiento fue determinado por la mayor producción de yuca, arroz cáscara y plátano.

**Cuadro N° 2**  
**LORETO: PRODUCCIÓN DE PRINCIPALES PRODUCTOS AGROPECUARIOS<sup>1/</sup>**  
(Toneladas)

Sub-sectores	Estructura Porcentual 2018 <sup>2/</sup>	Noviembre				Enero - Noviembre			
		2019	2020	Var. %	Contribución <sup>3</sup>	2019	2020	Var. %	Contribución <sup>3/</sup>
<b>AGRÍCOLA</b>	<b>80,6</b>			<b>2,1</b>	<b>1,8</b>			<b>2,1</b>	<b>1,6</b>
<b>Orientado a la industria</b>	<b>18,4</b>			<b>0,5</b>	<b>0,1</b>			<b>-0,1</b>	<b>0,0</b>
Caña de azúcar	1,4	17 269	17 301	0,2	0,0	190 765	191 048	0,1	0,0
Palma aceitera	5,2	9 594	9 598	0,0	0,0	103 889	103 967	0,1	0,0
Maíz amarillo duro	11,3	22 233	22 424	0,9	0,2	84 411	83 799	-0,7	-0,1
Cacao	0,5	152	146	-3,9	0,0	630	683	8,4	0,0
<b>Orientado al mercado interno</b>	<b>62,3</b>			<b>2,7</b>	<b>1,7</b>			<b>2,6</b>	<b>1,7</b>
Arroz cáscara	12,8	13 820	13 833	0,1	0,0	86 436	87 624	1,4	0,2
Yuca	20,9	50 923	52 693	3,5	0,7	379 559	399 570	5,3	1,1
Plátano	13,7	25 305	25 480	0,7	0,1	254 024	256 586	1,0	0,1
Maíz choclo	1,8	1 587	2 844	79,2	0,9	14 365	14 603	1,7	0,0
Piña	0,9	2 813	2 821	0,3	0,0	13 820	13 787	-0,2	0,0
Otros	12,0	25 087	25 175	-0,4	0,0	219 318	222 434	1,6	0,2
<b>PECUARIO</b>	<b>19,4</b>			<b>-3,4</b>	<b>-0,5</b>			<b>-2,5</b>	<b>-0,5</b>
Carne de aves <sup>4/</sup>	14,3	2 317	2 232	-3,7	-0,4	23 659	23 042	-2,6	-0,4
Carne de porcino <sup>4/</sup>	1,6	188	163	-13,3	-0,1	2 461	2 406	-2,2	0,0
Carne de vacuno <sup>4/</sup>	1,0	133	140	5,3	0,0	1 481	1 393	-5,9	-0,1
Huevos	2,2	416	412	-1,0	0,0	4 697	4 674	-0,5	0,0
Leche	0,2	145	143	-1,4	0,0	1 615	1 537	-4,8	0,0
Otros	0,0	2	2	0,0	0,0	22	22	0,0	0,0
<b>SECTOR AGROPECUARIO</b>	<b>100,0</b>			<b>1,3</b>	<b>1,3</b>			<b>1,1</b>	<b>1,1</b>

1/ Cifras preliminares.

2/ Estimado a precios de 2007.

3/ En base a la estructura porcentual de similar periodo de 2019.

4/ Peso neto.

Fuente: DRAL y MINAGRI.

Elaboración: BCRP, Sucursal Iquitos. Departamento de Estudios Económicos.

- El sub-sector agrícola creció en 2,1 por ciento interanual en noviembre, inducido por la mayor producción de maíz choclo, yuca y maíz amarillo duro; todos ellos explicados por las mayores áreas cosechadas, con ello, en el periodo enero-noviembre, la producción agrícola acumuló un crecimiento de 2,1 por ciento interanual.
- El sub-sector pecuario cayó en 3,4 por ciento interanual en noviembre, influyendo la menor producción carne de aves, porcino, huevos y leche; con ello, en el periodo enero-noviembre, la producción pecuaria acumuló una disminución de 2,5 por ciento interanual.

- En el periodo agosto-noviembre de la campaña 2020-2021, las áreas sembradas crecieron en 0,8 por ciento (521 hectáreas más) respecto a similar periodo de la campaña anterior, impulsadas por la ampliación de la frontera agrícola de arroz cáscara y yuca, ambos apoyados por la disponibilidad de semillas.

**Cuadro N° 3**  
**LORETO: SUPERFICIE SEMBRADA 1/**  
 (Hectáreas)

	Campaña Agrícola <sup>2/</sup>		Variación	
	2020/2019	2021/2020	Absoluta	Porcentual
<b>CULTIVOS TRANSITORIOS</b>	<b>61 698</b>	<b>62 444</b>	<b>746</b>	<b>1,2</b>
Arroz cáscara	15 135	15 719	584	3,9
Maíz amarillo	21 346	20 926	- 420	-2,0
Maíz choclo	2 323	2 210	- 113	-4,9
Yuca	19 740	20 301	561	2,8
Frijol grano seco	385	404	19	4,9
Frijo caupí	1 102	1 118	16	1,5
Otros	1 667	1 766	99	5,9
<b>CULTIVOS PERMANENTES</b>	<b>5 001</b>	<b>4 776</b>	<b>- 225</b>	<b>-4,5</b>
Palma aceitera	94	85	- 9	-9,6
Plátano	4 091	3 855	- 236	-5,8
Camu camu	0	0	-	-
Otros	816	836	20	2,5
<b>Total</b>	<b>66 699</b>	<b>67 220</b>	<b>521</b>	<b>0,8</b>

1/ Cifras preliminares.

2/ De agosto a noviembre.

Fuente: DRAL.

Elaboración: BCRP, Sucursal Iquitos. Departamento de Estudios Económicos

## 1.2. Sector pesca

- El VBP<sup>2</sup> del sector pesca registró un crecimiento de 4,6 por ciento interanual en noviembre, explicado por el mayor desembarque de pescado para consumo humano directo en estado fresco, salpreso y seco salado, como resultado de la abundancia de especies continentales, en época de estío de los ríos donde por lo general hay más peces; aunado el comportamiento positivo de la pesca ornamental, determinado por las mayores ventas de peces ornamentales vivos.
- En el periodo enero-noviembre, la producción pesquera acumuló una disminución de 8,1 por ciento, inducida por el desempeño negativo de la pesca ornamental y también por el menor desembarque para consumo humano directo, ambas actividades afectadas por el COVID-19, en particular en los meses de abril y mayo de 2020.

<sup>2</sup> Valor bruto de la producción.

**Cuadro N° 4**  
**LORETO: PRODUCCIÓN PESQUERA 1/**  
(Toneladas y miles de unidades)

	Noviembre			Enero - Noviembre		Var. %
	2019	2020	Var. %	2019	2020	
<b>Consumo Humano (toneladas)</b>	<b>886</b>	<b>933</b>	<b>5,3</b>	<b>7 856</b>	<b>7 322</b>	<b>-6,8</b>
<b>Fresco</b>	<b>821</b>	<b>863</b>	<b>5,1</b>	<b>7 309</b>	<b>6 686</b>	<b>-8,5</b>
Llambina	43	43	0,0	275	190	-30,9
Ractacara	43	46	7,0	195	174	-10,8
Boquichico	182	200	9,9	2 118	1 766	-16,6
Palometa	116	207	78,4	978	1 598	63,4
Sardina	14	23	64,3	244	243	-0,4
Otras especies	423	344	-18,7	3 499	2 715	-22,4
<b>Salpreso</b>	<b>19</b>	<b>20</b>	<b>5,3</b>	<b>193</b>	<b>166</b>	<b>-14,0</b>
<b>Seco salado</b>	<b>46</b>	<b>50</b>	<b>8,7</b>	<b>354</b>	<b>470</b>	<b>32,8</b>
<b>Ornamentales (miles de unidades)</b>	<b>758</b>	<b>773</b>	<b>2,0</b>	<b>6 428</b>	<b>5 626</b>	<b>-12,5</b>
Mercado interno	13	15	15,4	657	463	-29,5
Mercado externo	743	758	2,0	5 759	5 163	-10,3
Stock remanente y/o mortandad	2	0	-100,0	12	0	-100,0
<b>SECTOR PESCA 2/</b>			<b>4,6</b>			<b>-8,1</b>

1/ Cifras preliminares y proyecciones.

2/ Estimado a precios de 2007.

Fuente: DIREPRO.

Elaboración: BCRP, Sucursal Iquitos. Departamento de Estudios Económicos

### 1.3.Sector minería

- La producción fiscalizada de petróleo crudo se contrajo en 80,2 interanual en noviembre, siendo la octava caída interanual consecutiva de este año, debido al estado de fuerza mayor de los lotes 192; 8; y 67 por la pandemia, menor precio internacional del petróleo y la toma de la Estación 5 del Oleoducto Norperuano y su respectiva paralización de la infraestructura desde fines de setiembre; y aunado la menor producción del lote 95, por las operaciones restringidas en Bretaña por problemas sociales.

**Cuadro N° 5**  
**LORETO: PRODUCCIÓN DE PETRÓLEO CRUDO 1/**  
(Miles de barriles)

Hidrocarburos	Estructura Porcentual 2018 <sup>2/</sup>	Noviembre				Enero - Noviembre			
		2019	2020	Var. %	Contribución <sup>3/</sup>	2019	2020	Var. %	Contribución <sup>3/</sup>
Petróleo crudo	100,0	788	156	-80,2	-80,2	5 318	3 245	-39,0	-39,0
<b>SECTOR MINERÍA 2/</b>	<b>100,0</b>			<b>-80,2</b>	<b>-80,2</b>			<b>-39,0</b>	<b>-39,0</b>

<sup>1/</sup> Cifras preliminares.

<sup>2/</sup> Estimado a precios de 2007.

<sup>3/</sup> En base a la estructura porcentual de similar periodo de 2019.

Fuente: Perúpetro S.A.

Elaboración: BCRP, Sucursal Iquitos. Departamento de Estudios Económicos.

- En el periodo enero-noviembre, la producción fiscalizada de petróleo crudo acumuló una disminución de 39,0 por ciento interanual, explicada por el estado de fuerza mayor en que se encuentran los lotes 192, 8 y 67; con excepción de la mayor productividad del lote 95, cuya producción es 1,5 veces la registrada en similar periodo del año anterior.

**Gráfico N° 1**  
**LORETO: PRODUCCIÓN DE PETRÓLEO CRUDO**  
(Var. % respecto a similar periodo del año anterior)

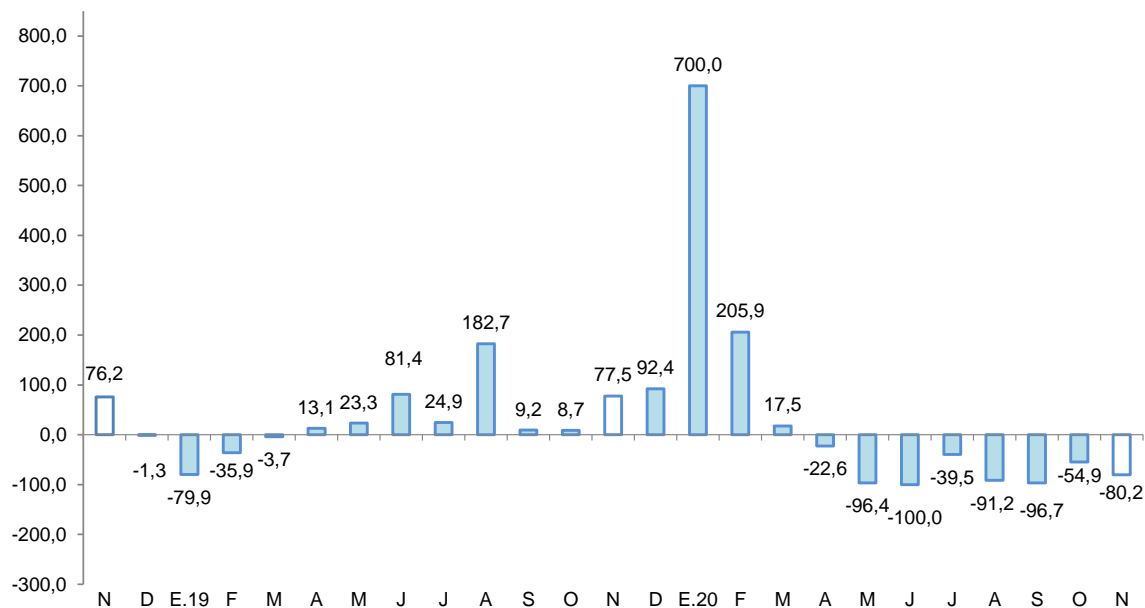

Fuente: Perúpetro S.A.

Elaboración: BCRP, Sucursal Iquitos. Departamento de Estudios Económicos.

**Gráfico N° 2**  
**PRECIO INTERNACIONAL DEL PETRÓLEO-WTI**  
(US\$ por barril)

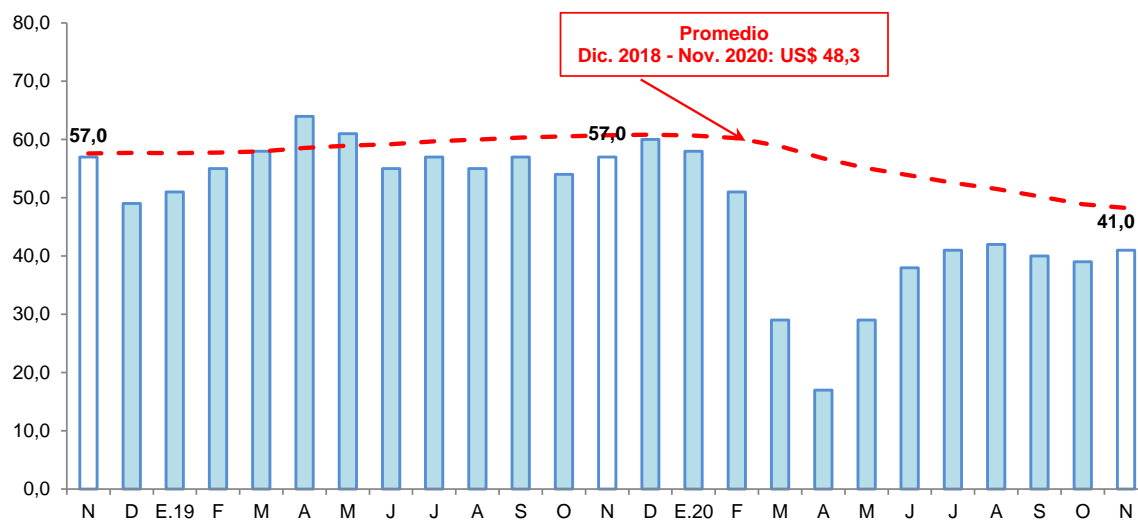

Fuente: Bloomberg.

Elaboración: BCRP, Sucursal Iquitos. Departamento de Estudios Económicos.

## 2. Otros indicadores sectoriales

### 2.1 Sector manufactura

- La manufactura registró un crecimiento de 25,3 por ciento interanual en noviembre, influyendo el desempeño positivo de la industria primaria, pero en el periodo enero-noviembre acumuló una contracción de 15,4 por ciento, explicada por el desempeño negativo de la industria primaria y no primaria.



- La industria primaria avanzó en 40,4 por ciento interanual en noviembre, debido a la mayor producción de derivados de petróleo, por la disponibilidad de insumos importados para la fabricación de gasolinas; pero en el periodo enero-noviembre cayó en 14,5 por ciento, ello es reflejo del fuerte desempeño negativo en los meses de abril y mayo por el COVID-19.

**Cuadro N° 6**  
**LORETO: ÍNDICE DE VOLUMEN FÍSICO MANUFACTURERO 1/**  
(Var. % real respecto a similar periodo del año anterior)

Ramas de actividad	Estructura Porcentual 2017 <sup>2/</sup>	Noviembre		Enero - Noviembre	
		Var. %	Contribución <sup>3/</sup>	Var. %	Contribución <sup>3/</sup>
<b>MANUFACTURA PRIMARIA</b>	<b>64,8</b>	<b>40,4</b>	<b>25,4</b>	<b>-14,5</b>	<b>-10,2</b>
Refinación de petróleo	64,8	40,4	25,4	-14,5	-10,2
<b>MANUFACTURA NO PRIMARIA</b>	<b>35,2</b>	<b>-0,2</b>	<b>-0,1</b>	<b>-17,4</b>	<b>-5,3</b>
Conservas de palmito	0,1	-	-	-	-
Productos lácteos	0,0	-37,4	0,0	-32,5	0,0
Alimentos para animales	0,1	-	-	-	-
Productos de panadería	0,3	-32,2	-0,1	-33,8	-0,1
Bebidas malteadas	0,0	-	-	-	-
Bebidas gaseosas	7,1	2,3	0,2	5,2	0,3
Madera aserrada	8,2	130,7	3,3	-10,9	-0,4
Triplay	5,5	-20,4	-1,6	-33,8	-2,2
Periódicos	0,1	-16,7	0,0	14,8	0,0
Impresión	0,1	-46,5	0,0	-48,3	0,0
Oxígeno industrial	0,1	-	-	-	-
Mallas metálicas	0,0	-	-	-100,0	0,0
Motores para pozos	0,0	-	-	-	-
Bombas para pozos	0,1	0,0	0,0	-0,1	0,0
Motocicletas y motokar	13,5	-24,7	-5,0	-20,2	-2,6
<b>SECTOR MANUFACTURA</b>	<b>100,0</b>	<b>25,3</b>	<b>25,3</b>	<b>-15,4</b>	<b>-15,4</b>

1/ Cifras preliminares.

2/ Estimado a precios de 2007.

3/ En base a la estructura porcentual de similar periodo de 2018.

Fuente: DIREPRO y Empresas.

Elaboración: BCRP, Sucursal Iquitos. Departamento de Estudios Económicos.

- La industria no primaria cayó en 0,2 por ciento interanual en noviembre, debido a la menor producción motocicletas y motokar, triplay y productos de panadería, con ello, en el periodo enero-noviembre acumuló una disminución de 17,4 por ciento.

**Gráfico N° 3**  
**LORETO: IVF MANUFACTURA NO PRIMARIA**  
(Var. % real respecto a similar periodo del año anterior)

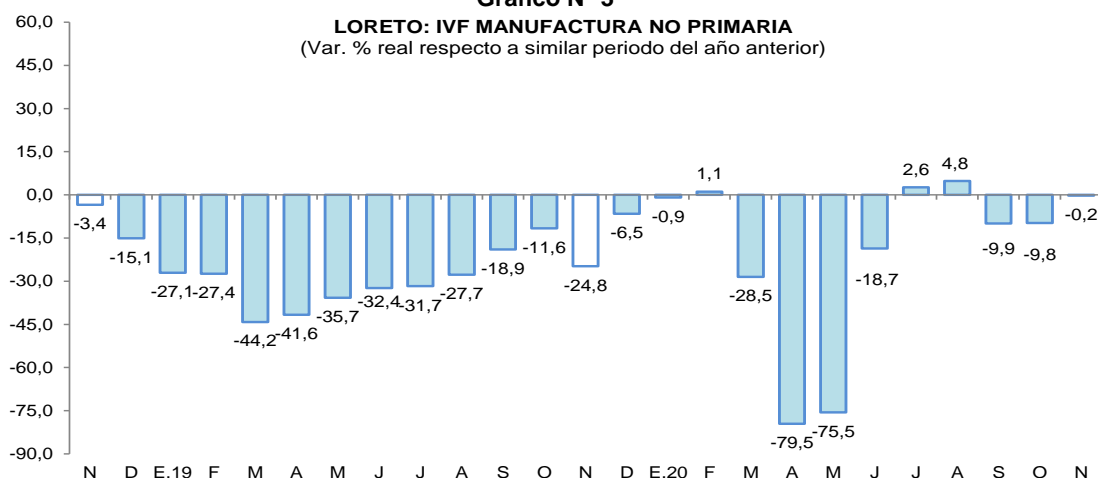

Fuente: DIREPRO y Empresas

Elaboración: BCRP, Sucursal Iquitos. Departamento de Estudios Económicos.

## 2.2 Arribos de turistas a los establecimientos de hospedaje

- Según MINCETUR, el número de arribos de turistas a los establecimientos de hospedaje se contrajo en 48,0 por ciento interanual en marzo. El turismo interno disminuyó en 63,6 por ciento, por efecto de la restricción de actividades ante el COVID-19; y el receptivo registró una caída de 14,9 por ciento interanual.
- En el periodo enero-marzo, el número de arribos de turistas a establecimientos de hospedaje acumuló una disminución de 5,6 por ciento interanual, como consecuencia del menor flujo de turistas nacionales. El turismo interno acumuló una contracción de 18,5 por ciento; mientras el receptivo se expandió en 25,1 por ciento interanual.

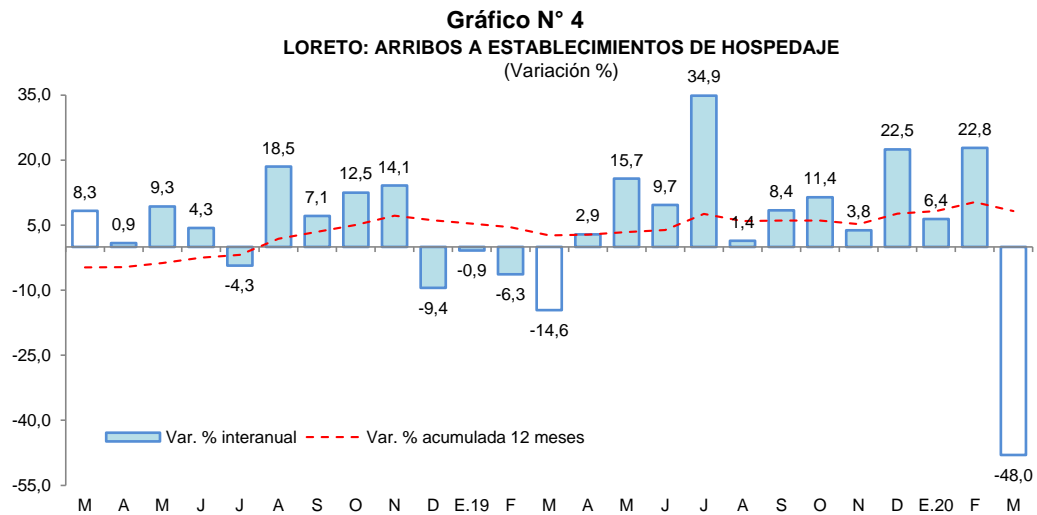

## II. ASPECTOS LABORALES

### 1. Empleo

- El empleo en empresas privadas formales de 10 y más trabajadores en Iquitos registró una disminución de 2,4 por ciento interanual en diciembre de 2019, explicada por el menor requerimiento de trabajadores en cuatro de las cinco ramas de actividad económica: primaria (-15,6 por ciento), manufactura (-6,7 por ciento), transporte y comunicaciones (-4,4 por ciento), y comercio (-2,6 por ciento).

**Cuadro N° 7**  
**IQUITOS: ÍNDICE MENSUAL DE EMPLEO EN EMPRESAS PRIVADAS FORMALES DE 10 A MÁS**  
**TRABAJADORES, POR RAMA DE ACTIVIDAD<sup>1/</sup>**

(Octubre 2010=100)

Rama de Actividad	Diciembre			Enero - Diciembre		
	2018	2019	Var. %	2018	2019	Var. %
Primaria <sup>2/</sup>	39,2	33,1	-15,6	35,5	33,8	-4,6
Manufactura	68,3	63,7	-6,7	70,1	62,6	-10,6
Comercio	108,5	105,7	-2,6	109,4	107,2	-2,0
Transporte y Comunicaciones	78,2	74,7	-4,4	77,6	75,1	-3,1
Servicios <sup>3/</sup>	97,7	102,0	4,4	94,9	96,4	1,6
<b>Total</b>	<b>80,3</b>	<b>78,4</b>	<b>-2,4</b>	<b>79,3</b>	<b>77,1</b>	<b>-2,8</b>

Nota: La información corresponde al primer día de cada mes.

<sup>1/</sup> Cifras preliminares.

<sup>2/</sup> Conformada por las subramas agricultura, pesca e hidrocarburos.

<sup>3/</sup> Conformada por las subramas servicios prestados a empresas, restaurantes y hoteles, establecimientos financieros, enseñanza, servicios sociales y comunales; y electricidad, gas y agua.

Fuente: MTPE – Encuesta Nacional de Variación Mensual del Empleo (ENVME).

- En el periodo enero-diciembre de 2019, el empleo en empresas privadas formales registró un nivel promedio menor en 2,8 por ciento frente a similar periodo del año 2018. Se registran menores requerimientos de trabajadores en cuatro de las cinco ramas de actividad económica, en particular manufactura (-10,6 por ciento).

Gráfico N° 5

CIUDAD DE IQUITOS: EMPLEO FORMAL URBANO EN EMPRESAS DE 10 A MÁS  
TRABAJADORES (Año base octubre 2010=100)  
(Var. % respecto a similar periodo del año anterior)

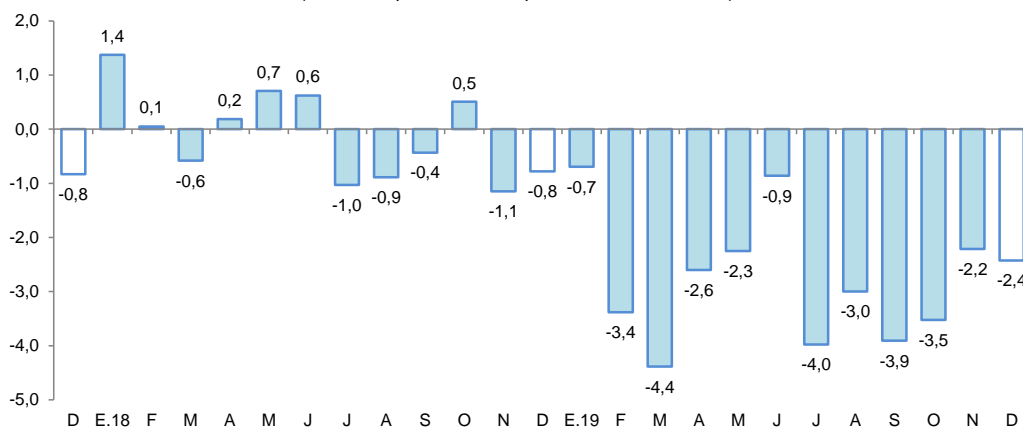

Fuente: MTPE – Encuesta Nacional de Variación Mensual del Empleo (ENVME).

### III. SECTOR EXTERNO

#### 1. Exportaciones

- Las exportaciones totalizaron US\$ 0,7 millones en setiembre, inferiores en 65,0 por ciento respecto a similar mes del año anterior, debido a los menores volúmenes exportados de derivados de petróleo crudo a Colombia por la aduana de Iquitos, y productos agropecuarios como cacao en grano por la aduana marítima del Callo, y la ausencia de volúmenes exportados de maderas y sus manufacturas.
- En el periodo enero-setiembre, las exportaciones fueron de 1,8 veces las registradas en similar periodo del año anterior, como consecuencia de una importante venta de petróleo crudo realizada en el mes de marzo a Chile.

Cuadro N° 8

LORETO: EXPORTACIONES POR GRUPO DE PRODUCTOS<sup>1/</sup>

(Valor FOB en millones de US\$)

TIPO	Estructura %3/	Setiembre			Enero-Setiembre		
		2019	2020	Var. %	2019	2020	Var. %
<b>PRODUCTOS TRADICIONALES</b>	<b>89,8</b>	<b>0,7</b>	<b>0,4</b>	<b>-42,9</b>	<b>4,9</b>	<b>21,5</b>	<b>338,8</b>
Petróleo crudo y derivados	89,8	0,7	0,4	-42,9	4,9	21,5	338,8
<b>PRODUCTOS NO TRADICIONALES</b>	<b>10,2</b>	<b>1,2</b>	<b>0,3</b>	<b>-75,0</b>	<b>10,1</b>	<b>6,5</b>	<b>-35,6</b>
Agropecuarios	1,2	0,3	0,1	-66,7	2,7	1,9	-29,6
Pesqueros	2,5	0,2	0,2	0,0	2,3	1,4	-39,1
Maderas y sus manufacturas	4,0	0,6	0,0	-100,0	4,3	2,8	-34,9
Resto	2,5	0,1	0,0	-100,0	0,8	0,4	-50,0
<b>OTRAS EXPORTACIONES 2/</b>	<b>0,0</b>	<b>0,0</b>	<b>0,0</b>	<b>-</b>	<b>0,1</b>	<b>0,1</b>	<b>0,0</b>
<b>TOTAL EXPORTACIONES</b>	<b>100,0</b>	<b>2,0</b>	<b>0,7</b>	<b>-65,0</b>	<b>15,1</b>	<b>28,0</b>	<b>85,4</b>

1/ Cifras preliminares.

2/ Incluye reparación de bienes de capital, equipo petrolero y partes para helicópteros.

3/ En base a la estructura de similar periodo de 2019.

Fuente: SUNAT

Elaboración: BCRP, Sucursal Iquitos. Departamento de Estudios Económicos.

- Las exportaciones de productos tradicionales registraron una disminución de 42,9 por ciento interanual en setiembre, explicada por las menores ventas de derivados de petróleo crudo a Colombia; pero en el periodo enero-setiembre acumularon un nivel que fue 4,4 veces el registrado en similar periodo del año anterior, por una importante venta de petróleo crudo registrada en marzo de 2020 a Chile.
- Las exportaciones de productos no tradicionales cayeron en 75,0 interanual en setiembre, debido a las menores ventas de productos agropecuarios como cacao en grano, aunado la ausencia de ventas de maderas y sus manufacturas, con ello, en el periodo enero-setiembre, las exportaciones no tradicionales acumularon una caída de 35,6 por ciento interanual, influyendo las menores ventas de productos pesqueros (peces ornamentales vivos), agropecuarios (animales vivos y cacao en grano) y, maderas y sus manufacturas.

## 2. Importaciones

- Las importaciones por la aduana de Iquitos fueron de US\$ 10,1 millones en noviembre, cifra que fue 5,7 veces la registrada en similar mes del año anterior, debido a las compras de materias primas por US\$ 9,9 millones de Vírgenes (británicas), Islas, entre ellos combustibles: 120 117 barriles de nafta craqueada y 69 993 barriles de diésel; pero en el periodo enero-noviembre, las importaciones acumularon una contracción de 18,6 por ciento, explicada por las menores compras de bienes de capital para la industria.

## IV. CRÉDITO Y DEPÓSITOS

### 1. Crédito

- El saldo de créditos en Loreto a noviembre ascendió a S/ 3 001 millones, lo que significó un crecimiento interanual de 23,7 por ciento, por el Programa Reactiva Perú, principalmente.

**Cuadro N° 9**  
**LORETO: CRÉDITO (NOMINAL SBS) - NOVIEMBRE 2020**

En millones de soles

	Estructura % Nov-20	Noviembre		Var.% Nominal
		2019	2020	Nov-20 / Nov-19
<b>Banco de la Nación</b>	<b>12,5</b>	<b>359</b>	<b>374</b>	<b>4,2</b>
<b>Agrobanco</b>	<b>0,6</b>	<b>23</b>	<b>17</b>	<b>-27,0</b>
<b>Banca Múltiple</b>	<b>70,2</b>	<b>1 565</b>	<b>2 107</b>	<b>34,6</b>
<b>Instituciones No Bancarias</b>	<b>16,8</b>	<b>480</b>	<b>503</b>	<b>5,0</b>
Financieras	4,6	135	139	2,8
Cajas Municipales	11,8	330	354	7,1
Cajas Rurales	0,0	0	0	-
Edpymes	0,4	14	11	-23,9
Arrendamiento Financiero	0,0	0	0	-
<b>TOTAL</b>	<b>100,0</b>	<b>2 427</b>	<b>3 001</b>	<b>23,7</b>
<b>Empresas</b>	<b>58,1</b>	<b>1 155</b>	<b>1 742</b>	<b>50,8</b>
<b>Personas</b>	<b>41,9</b>	<b>1 271</b>	<b>1 259</b>	<b>-1,0</b>
Consumo	35,6	1 075	1 068	-0,7
Hipotecario	6,4	196	191	-2,6
MN	96,9	2 332	2 908	24,7
ME	3,1	94	94	-0,7
ME (Mill. US\$)		28	26	-6,5

Fuente: SBS y AFP

Elaboración: BCRP, Sucursal Iquitos. Departamento de Estudios Económicos.



- El saldo de crédito en la banca múltiple representó el 70,2 por ciento del total y se expandió en 34,6 por ciento interanual; mientras que, el saldo de las instituciones no bancarias, que canalizaron el 16,8 por ciento, se expandió en 5,0 por ciento interanual y fue resultado de los mayores créditos otorgados por financieras (2,8 por ciento) y cajas municipales (7,1 por ciento); mientras que, las edpymes (-23,9 por ciento) tuvieron variaciones negativas.
- Según tipo de crédito, destaca el crecimiento del segmento empresas (50,8 por ciento); mientras que, en el segmento personas, los créditos hipotecarios se redujeron en 2,6 por ciento y los del tipo consumo cayeron en 0,7 por ciento.

**Gráfico N° 6**  
**LORETO: EVOLUCIÓN DEL CRÉDITO**  
(Var. % respecto a similar mes del año anterior)

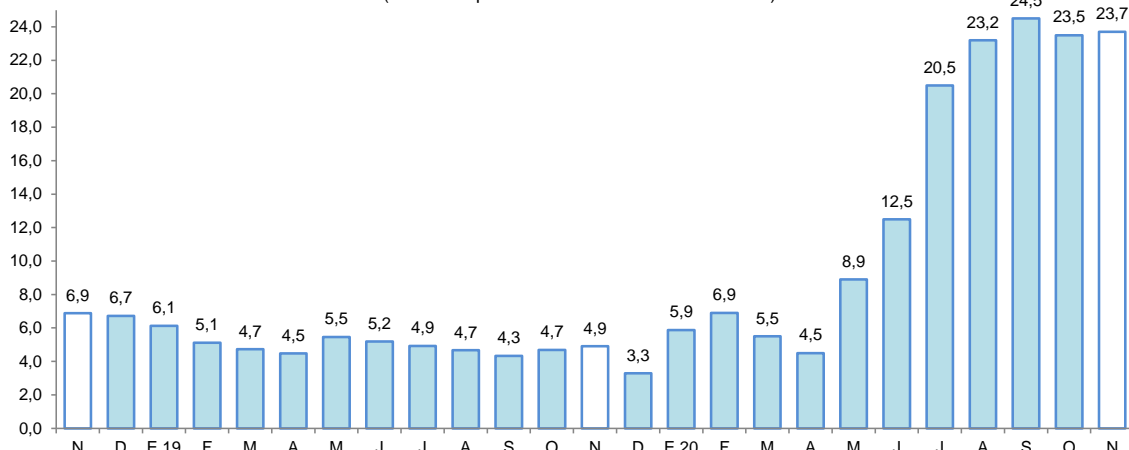

Fuente: SBS y AFP.

- La ratio crédito/depósitos pasó de 1,80 en noviembre de 2019 a 1,39 en noviembre de 2020, es decir, cayó en 0,41 puntos porcentuales. Esta ratio es mayor que la unidad, por lo tanto, indica que Loreto es un departamento demandante neto de crédito.
- Por tipo de moneda, el saldo en moneda nacional aumentó en 24,7 por ciento interanual, representando el 96,9 por ciento del total; sin embargo, en moneda extranjera se redujo en 0,7 por ciento. Por lo tanto, la participación relativa del crédito en moneda nacional se incrementó en 0,8 puntos porcentuales con respecto a noviembre de 2019, en detrimento de la participación de los créditos otorgados en moneda extranjera.

**Gráfico N° 7**  
**LORETO: EVOLUCIÓN DEL CRÉDITO POR TIPO DE MONEDA**  
(Var. % respecto a similar mes del año anterior)

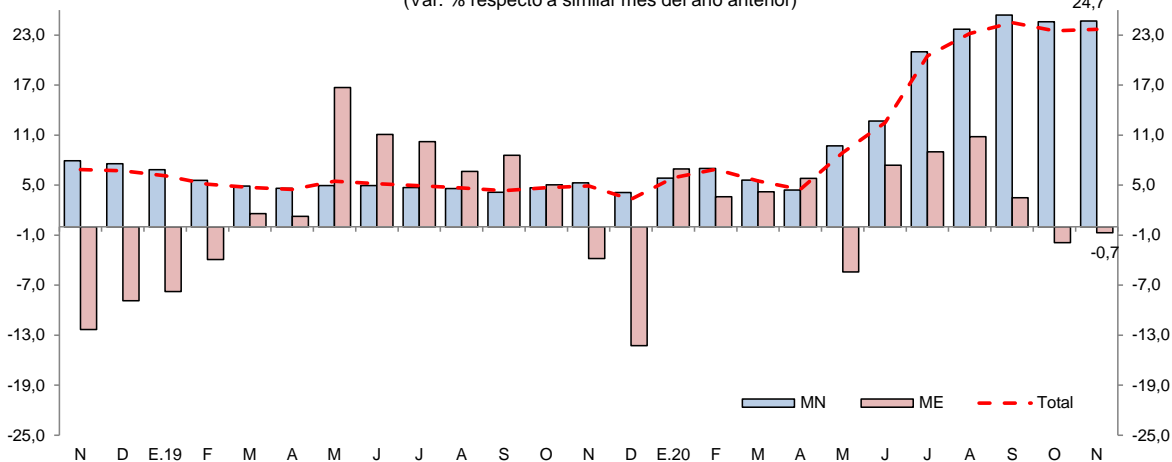

Fuente: SBS y AFP.



- La tasa de morosidad en octubre de 2020 fue de 7,0 por ciento, menor en 1,6 puntos porcentuales a la registrada en similar mes del año anterior. La morosidad en las cajas municipales (6,4 por ciento) fue menor a la de octubre 2019 en 1,5 puntos porcentuales y; en la banca múltiple (6,9 por ciento) se redujo en 2,2 puntos porcentuales.

**Gráfico N° 8**

**LORETO: TASA DE MOROSIDAD <sup>1/</sup>**  
(Porcentaje)

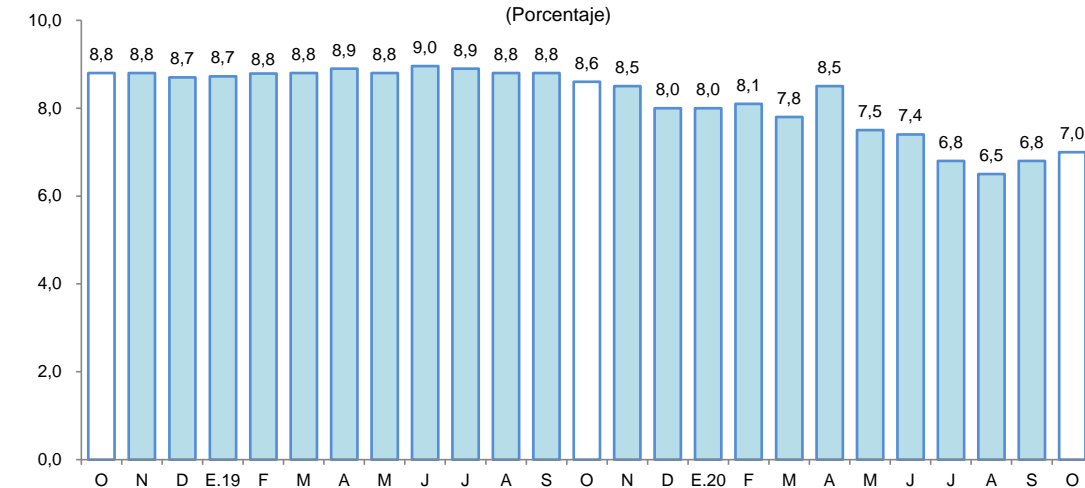

<sup>1/</sup> preliminar, calculado en base a: (créditos vencidos + créditos en cobranza judicial) / colocaciones brutas.  
Fuente: SBS y AFP.

## 2. Depósitos

- En noviembre, los depósitos en las instituciones del sistema financiero (S/ 2 156 millones) aumentaron en 59,5 por ciento interanual. Según tipo de depósito, las captaciones a la vista (42,5 por ciento del total) crecieron en 192,7 por ciento y de ahorro (39,5 por ciento del total) lo hicieron en 36,4 por ciento; mientras que, los depósitos a plazo (17,9 por ciento del total) se redujeron en 6,5 por ciento interanual.

**Cuadro N° 10**

### LORETO: DEPÓSITO (NOMINAL SBS) - NOVIEMBRE 2020

En millones de soles

	Estructura %	Noviembre		Var.% Nominal Nov-20 / Nov-19
	Nov-20	2019	2020	
<b>Banco de la Nación</b>	<b>17,4</b>	<b>180</b>	<b>376</b>	<b>108,6</b>
<b>Banca Múltiple</b>	<b>70,0</b>	<b>914</b>	<b>1 509</b>	<b>65,1</b>
<b>Instituciones No Bancarias</b>	<b>12,6</b>	<b>258</b>	<b>271</b>	<b>5,3</b>
Financieras	0,4	9	8	-0,7
Cajas Municipales	12,2	249	263	5,5
Cajas Rurales	0,0	0	0	-
<b>TOTAL</b>	<b>100,0</b>	<b>1 352</b>	<b>2 156</b>	<b>59,5</b>
Vista	42,5	313	917	192,7
Ahorro	39,5	624	852	36,4
A plazo	17,9	414	387	-6,5
MN	87,6	1 119	1 889	68,7
ME	12,4	232	267	15,0
ME (Mill. US\$)		68	74	8,3

Fuente: SBS y AFP

Elaboración: BCRP, Sucursal Iquitos. Departamento de Estudios Económicos.

- Por tipo de institución financiera, los depósitos en la banca múltiple, cuya participación en los depósitos totales asciende a 70,0 por ciento, aumentaron en 65,1 por ciento interanual; en las instituciones no bancarias, que representan el 12,6 por ciento del total, crecieron en 5,3 por ciento, impulsados por las mayores captaciones de las cajas municipales (5,5 por ciento); mientras que, los depósitos en las empresas financieras se redujeron en 0,7 por ciento; y el Banco de la Nación (17,4 por ciento del total) registró un crecimiento de 108,6 por ciento interanual.

Gráfico N° 9

LORETO: EVOLUCIÓN DE LOS DEPÓSITOS  
(Var. % respecto a similar mes del año anterior)

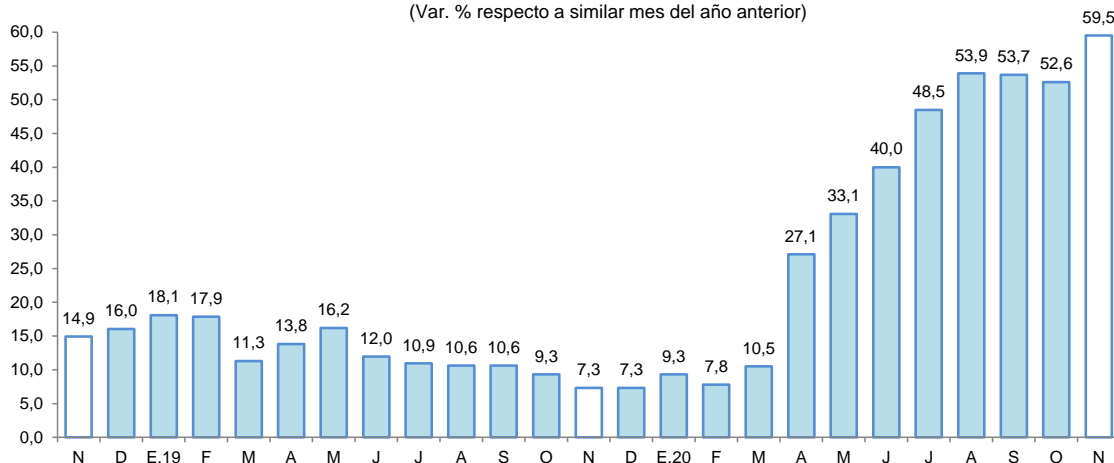

Fuente: SBS y AFP.

- Por tipo de moneda, los depósitos en soles representaron el 87,6 por ciento del total y aumentaron en 68,7 por ciento interanual; asimismo, las captaciones en moneda extranjera, con una importancia relativa de 12,4 por ciento, aumentaron en 15,0 por ciento interanual.
- La tasa de dolarización fue de 12,4 por ciento, es decir, menor en 4,8 puntos porcentuales a la tasa registrada en noviembre de 2019. La mayor liquidez en moneda nacional y moneda extranjera se debe a los mayores depósitos a la vista y de ahorro.

Gráfico N° 10

LORETO: EVOLUCIÓN DE LOS DEPÓSITOS POR TIPO DE MONEDA  
(Var. % respecto a similar mes del año anterior)

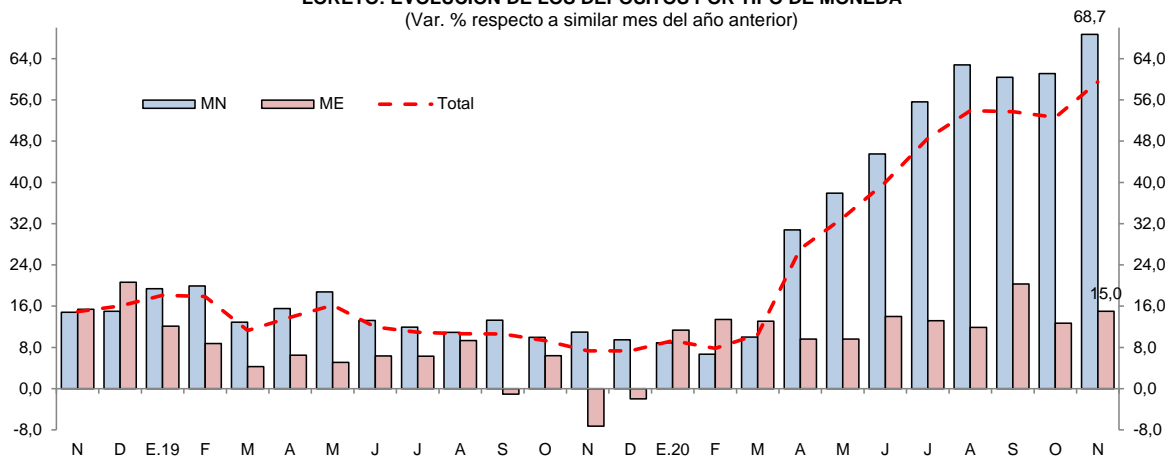

Fuente: SBS y AFP.



## V. EJECUCIÓN DEL PRESUPUESTO DE GASTOS DEL GOBIERNO GENERAL

### 1. Gasto corriente no financiero

- El gasto corriente no financiero registró un crecimiento de 41,0 por ciento interanual en noviembre, explicado por los mayores gastos de los tres niveles de gobierno, así, los Gobiernos Locales lo incrementaron en 97,7 por ciento, impulsados por la mayor contratación de servicios profesionales y técnicos; el Gobierno Nacional lo aumentó en 61,2 por ciento, explicado por las mayores transferencias corrientes a otras organizaciones y subvenciones financieras a otras personas naturales; y el gasto del Gobierno Regional creció en 12,8 por ciento, debido a las mayores retribuciones y complementos al personal del Magisterio y el mayor monto por contrato administrativo de servicios.
- En el periodo enero-noviembre, el gasto corriente no financiero registró un incremento de 21,3 por ciento interanual, impulsado por los mayores gastos de los tres niveles de gobierno, en particular, Gobierno Nacional, el cual ostentó una expansión de 40,2 por ciento.

**Cuadro N° 11**  
**LORETO: GASTO CORRIENTE NO FINANCIERO<sup>1/</sup>**  
(Millones de soles)

	Noviembre			Enero - Noviembre		
	2019	2020	Var. % real	2019	2020	Var. % real
Gobierno Nacional	96,8	160,6	61,2	965,8	1 385,6	40,2
Gobierno Regional	131,0	149,8	12,8	1 364,4	1 480,6	7,1
Gobiernos Locales	29,3	57,6	97,7	335,1	417,8	24,6
<b>Total</b>	<b>257,0</b>	<b>368,0</b>	<b>41,0</b>	<b>2 665,2</b>	<b>3 283,9</b>	<b>21,3</b>

1/ Información actualizada al 31 de diciembre de 2020.

Fuente: MEF.

Elaboración: BCRP. Sucursal Iquitos.

### 2. Inversión pública

- La inversión pública avanzó en 93,0 por ciento en noviembre, segunda recuperación con octubre, inducida por la mayor ejecución de obras de los tres niveles de gobierno en una fase de reinicio de proyectos desde julio. Los Gobiernos Locales incrementaron su inversión en 140,3 por ciento, explicada por adelanto para compra de materiales de construcción del sistema de agua potable de Nauta, mejoramiento del servicio de seguridad ciudadana de San Juan y construcción del mercados 3 de octubre en Iquitos; el Gobierno Regional la incrementó en 73,3 por ciento, por la construcción de hospitales, establecimientos de salud, centros culturales y caminos vecinales; y el Gobierno Nacional la aumentó en 72,8 por ciento, por la construcción de carreteras nacionales como el tramo 1 Bellavista-San Tomas Puente Nanay e instalación de infraestructura portuaria del nuevo de Yurimaguas.
- En el periodo enero-noviembre, la inversión pública disminuyó en 14,3 por ciento interanual, por la menor ejecución de obras de los tres niveles gobierno, debido al COVID-19 y la paralización de la mayoría de proyectos en el periodo marzo-junio; en particular cayó la inversión de los Gobiernos Locales y Gobierno Nacional, observando contracciones de 20,4 por ciento y 19,4 por ciento, respectivamente.
- En el periodo enero-noviembre, la inversión ejecutada representó el 45,8 por ciento del presupuesto institucional modificado; el Gobierno Nacional avanzó el 66,7 por ciento, el Gobierno Regional el 42,2 por ciento, y los Gobiernos Locales el 38,2 por ciento.



**Cuadro N° 12**  
**LORETO: INVERSIÓN PÚBLICA<sup>1/2/</sup>**  
(Millones de soles)

	Noviembre			Enero - Noviembre		
	2019	2020	Var. % real	2019	2020	Var. % real
Gobierno Nacional	25,2	44,4	72,8	246,1	202,1	-19,4
Gobierno Regional	27,2	48,2	73,3	267,9	262,2	-3,9
Gobiernos Locales	22,0	54,1	140,3	250,7	203,4	-20,4
<b>Total</b>	<b>74,4</b>	<b>146,6</b>	<b>93,0</b>	<b>764,7</b>	<b>667,7</b>	<b>-14,3</b>

1/ Información actualizada al 31 de diciembre de 2020.

2/ Comprende la adquisición de activos no financieros.

Fuente: MEF.

Elaboración: BCRP. Sucursal Iquitos.

**Gráfico N° 11**  
**LORETO: INVERSIÓN PÚBLICA**  
(Var. % real respecto a similar periodo del año anterior)

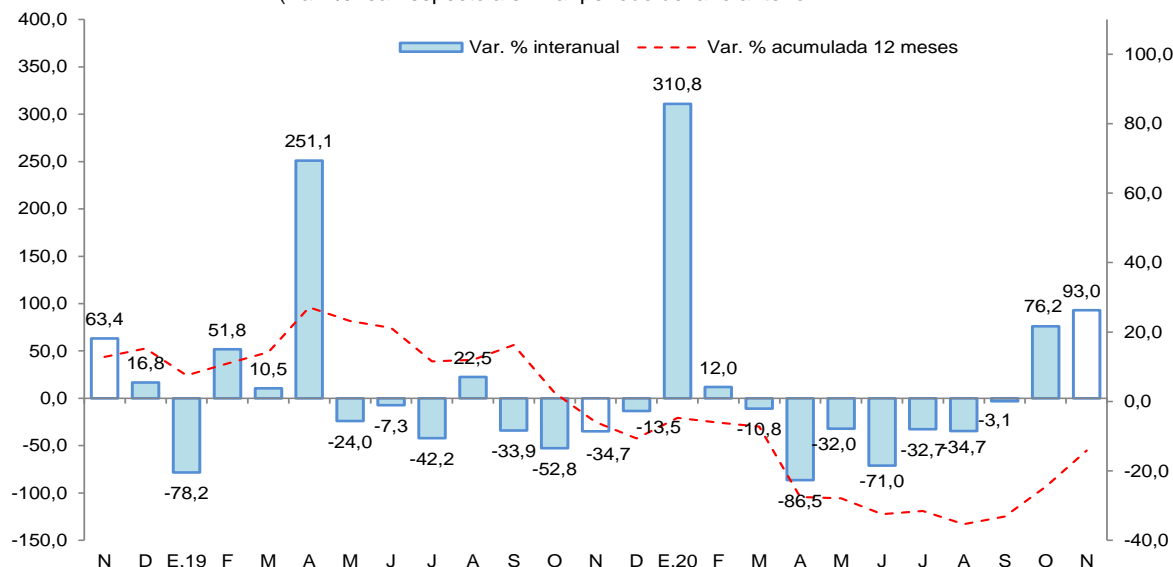

Fuente: MEF.

Elaboración: BCRP. Sucursal Iquitos.

Los proyectos con mayor monto devengado, por nivel de gobierno, son los siguientes:

- El **Gobierno Nacional** destinó S/ 11,0 millones en la carretera Bellavista-Mazan-Salvador-El Estrecho: tramo 1 Bellavista-Santo Tomas Puente Nanay; S/ 9,5 millones en la instalación de infraestructura portuaria del nuevo terminal portuario de Yurimaguas (concesiones portuarias); y S/ 2,1 millones en la carretera Jenaro Herrera-Colonia Angamos.
- El **Gobierno Regional** desembolsó S/ 3,4 millones en el centro cultural Barrio Alberto Angulo en Contamana; S/ 2,9 millones en el hospital nuevo de Iquitos; S/ 2,9 millones en la construcción del establecimiento de salud de San Lorenzo; S/ 2,5 millones en el centro de salud de Islandia; S/ 2,4 millones en el mejoramiento de las calles San Román, Libertad, Atlántida y Palmeras; y 2,2 millones en el camino vecinal Pampa Hermosa-Inahuaya.
- Los **Gobiernos Locales** invirtieron S/ 14,9 millones por adelanto para compra de materiales de construcción del sistema de agua potable de Nauta; S/ 5,2 millones en el servicio de seguridad ciudadana de San Juan; S/ 3,9 millones en mercado modelo 3 de octubre de Iquitos; y S/ 2,9 millones en mejoramiento de calles adyacentes al mercado de Tamshiyacu.

## ANEXOS



BANCO CENTRAL DE RESERVA DEL PERÚ – SUCURSAL IQUITOS

Anexo Nº 01

LORETO: PRODUCCIÓN AGROPECUARIA <sup>1/</sup>  
(T.M.)

	2019			2020												
	Nov.	Dic.	Ene.-Dic.	Ene.	Feb.	Mar.	Abr.	May.	Jun.	Jul.	Ago.	Set.	Oct.	Nov.		
Total agrícola	168 783	177 677	1 524 894	137 425	126 771	111 920	98 001	90 567	93 007	104 735	115 125	150 090	174 145	172 315	Total agrícola	
Arroz cáscara	13 820	17 522	103 958	8 277	4 659	3 145	1 445	701	792	3 563	7 170	18 664	25 375	13 833	Arroz cáscara	
Frijol grano seco	432	32	4 795	0	0	0	0	0	0	0	1 205	2 054	1 204	444	Frijol grano seco	
Frijol caupí	1 063	100	6 215	0	0	0	0	0	0	0	93	1 943	3 183	1 054	Frijol caupí	
Plátano	25 305	24 391	278 415	24 251	24 643	22 177	21 455	21 615	22 948	22 695	22 312	23 891	25 119	25 480	Plátano	
Yuca	50 923	53 107	432 666	39 618	37 705	33 343	28 308	25 563	30 054	34 482	34 786	38 430	44 588	52 693	Yuca	
Maíz choclo	1 587	941	15 306	1 912	1 250	796	338	295	205	320	983	2 203	3 457	2 844	Maíz choclo	
Limón	568	708	11 125	1 122	1 119	1 158	1 134	1 101	1 027	953	905	871	507	574	Limón	
Naranja	425	467	3 538	304	329	331	244	231	266	245	248	280	208	420	Naranja	
Papaya	1 316	1 738	15 810	1 313	1 312	1 344	1 191	1 225	1 323	1 331	1 387	1 385	1 328	1 309	Papaya	
Tomate	224	120	1 447	34	31	21	18	23	18	23	60	284	593	233	Tomate	
Piña	2 813	3 959	17 779	2 245	1 286	892	456	353	341	432	1 070	1 886	2 005	2 821	Piña	
Cacao	152	270	900	72	61	70	27	18	5	17	69	88	110	146	Cacao	
Caña de azúcar	13 715	14 534	166 037	16 329	15 847	13 874	12 110	12 699	13 355	14 385	13 692	14 591	11 106	13 740	Caña de azúcar	
Maíz amarillo duro	22 233	24 099	108 510	10 232	4 977	1 915	949	305	414	3 537	7 215	13 275	18 556	22 424	Maíz amarillo duro	
Palma aceitera	9 594	9 911	113 800	10 220	8 558	8 775	10 182	10 415	8 695	9 181	9 329	9 286	9 728	9 598	Palma aceitera	
Camu camu	1 442	1 747	12 064	1 626	2 294	2 373	1 007	182	0	0	0	457	973	1 440	Camu camu	
Otros agrícolas															Otros agrícolas	
Cocona	400	503	4 623	408	462	427	372	330	368	396	356	371	305	400	Cocona	
Pepino	180	126	1 419	96	88	97	78	55	63	69	102	205	272	188	Pepino	
Pijuayo Palmito	163	160	1 421	103	100	77	86	91	100	121	123	139	167	163	Pijuayo Palmito	
Sacha inchi	32	139	415	28	34	26	23	23	24	22	26	27	14	32	Sacha inchi	
Sandía	2 921	148	14 076	0	0	0	0	0	0	0	748	3 537	7 238	2 757	Sandía	
Toronja	202	248	3 484	341	363	354	351	329	355	327	233	214	155	201	Toronja	
Zapallo	486	150	2 393	64	51	37	37	32	13	50	127	326	1 053	476	Zapallo	
Resto agrícola	18 787	22 558	204 699	18 830	21 602	20 688	18 190	14 981	12 641	12 586	12 886	15 683	16 901	19 045	Resto agrícola	
TOTAL PECUARIO <sup>2/</sup>	3 201	4 232	38 167	3 052	2 785	2 911	2 813	2 839	3 008	3 062	3 190	3 150	3 172	3 092	TOTAL PECUARIO <sup>2/</sup>	
Carne de ave	2 317	3 215	26 874	2 011	1 806	1 959	1 954	1 946	2 041	2 169	2 352	2 293	2 279	2 232	Carne de ave	
Carne de porcino	188	258	2 719	296	251	236	189	202	304	252	168	176	169	163	Carne de porcino	
Carne de vacuno	133	151	1 632	136	133	128	117	127	123	109	113	125	142	140	Carne de vacuno	
Carne de ovino	2	4	26	2	2	2	2	2	2	2	2	2	2	2	Carne de ovino	
Carne de búfalo	0	0	0	0	0	0	0	0	0	0	0	0	0	0	Carne de búfalo	
Leche	145	151	1 766	142	139	136	131	131	138	138	145	144	150	143	Leche	
Huevos	416	453	5 150	465	454	450	420	431	400	392	410	410	430	412	Huevos	

1/ Cifras preliminares.

2/ Peso neto.

Fuente: Dirección Regional del MIDA GRI de Loreto.

Elaboración: BCRP - Sucursal Iquitos.



## Anexo Nº 02

LORETO: PRODUCCIÓN PESQUERA  
(T.M.)

	2019			2020												
	Nov.	Dic.	Ene.-Dic.	Ene.	Feb.	Mar.	Abr.	May.	Jun.	Jul.	Ago.	Set.	Oct.	Nov.		
<b>Desembarque total <sup>1/</sup></b>	<b>886</b>	<b>777</b>	<b>8 633</b>	<b>803</b>	<b>609</b>	<b>679</b>	<b>161</b>	<b>248</b>	<b>608</b>	<b>757</b>	<b>916</b>	<b>668</b>	<b>940</b>	<b>933</b>	<b>Desembarque total <sup>1/</sup></b>	
Fresco	821	727	8 036	765	562	601	129	179	584	715	818	615	855	863	Fresco	
Salpreso	19	11	204	9	16	11	1	2	11	18	31	15	32	20	Salpreso	
Seco-salado	46	39	393	29	31	67	31	67	13	24	67	38	53	50	Seco-salado	
<b>Desembarque total <sup>2/</sup></b>	<b>886</b>	<b>777</b>	<b>8 633</b>	<b>803</b>	<b>609</b>	<b>679</b>	<b>161</b>	<b>248</b>	<b>608</b>	<b>757</b>	<b>916</b>	<b>668</b>	<b>940</b>	<b>933</b>	<b>Desembarque total <sup>2/</sup></b>	
Boquichico	205	140	2 432	166	128	130	39	58	177	253	253	230	244	211	Boquichico	
Carachama	16	18	161	20	9	6	1	1	9	14	18	12	15	19	Carachama	
Corvina	11	4	127	3	5	6	0	0	9	11	20	19	17	12	Corvina	
Chambira	9	10	115	10	3	9	0	0	8	9	17	9	12	12	Chambira	
Fasaco	16	14	180	21	8	12	0	0	15	17	18	19	18	17	Fasaco	
Gamitana	4	2	39	3	7	2	2	8	4	4	4	5	3	3	Gamitana	
Lisa	4	5	395	4	6	6	0	5	26	67	55	40	32	6	Lisa	
Llambina	44	66	398	68	16	17	0	0	29	6	10	3	6	44	Llambina	
Maparate	43	39	298	34	16	21	33	56	13	17	27	19	21	43	Maparate	
Palometa	119	183	1 158	185	272	276	40	4	64	64	172	68	265	207	Palometa	
Paco	11	14	179	24	2	6	1	0	18	20	26	16	21	17	Paco	
Paiche	3	4	75	0	4	49	37	65	6	15	14	14	6	4	Paiche	
Ractacara	43	67	269	65	12	18	0	0	10	4	11	3	6	46	Ractacara	
Sabalo	6	13	221	11	10	5	0	6	26	31	25	10	13	10	Sabalo	
Sardina	14	20	269	20	15	14	1	16	19	33	32	38	34	23	Sardina	
Tucunaré	6	4	75	3	13	4	0	10	4	7	9	7	8	8	Tucunaré	
Yaraqui	9	2	62	6	2	0	0	5	12	1	1	1	1	4	Yaraqui	
Yulilla	12	22	104	32	7	11	0	0	6	4	5	3	4	14	Yulilla	
Doncella	17	11	250	11	8	5	1	2	19	32	31	36	22	17	Doncella	
Dorado	1	1	8	1	0	0	0	0	0	1	1	1	1	1	Dorado	
Zúngaro	12	12	219	10	6	5	0	0	27	23	22	23	19	13	Zúngaro	
Otras	281	126	1599	106	60	77	6	12	107	124	145	92	172	202	Otras	
<b>Peces ornamentales <sup>3/</sup></b>	<b>758</b>	<b>433</b>	<b>6 861</b>	<b>532</b>	<b>773</b>	<b>342</b>	<b>78</b>	<b>312</b>	<b>513</b>	<b>614</b>	<b>583</b>	<b>534</b>	<b>572</b>	<b>773</b>	<b>Peces ornamentales <sup>3/</sup></b>	
Mercado interno	13	21	678	38	109	33	0	3	0	68	82	73	42	15	Mercado interno	
Mercado externo	743	412	6 171	494	664	309	78	309	513	546	501	461	530	758	Mercado externo	
Stock reman. y/o mort.	2	0	12	0	0	0	0	0	0	0	0	0	0	0	Stock reman. y/o mort.	

1/ Por estado de conservación.

2/ Por tipo de especie.

3/ Miles de unidades.

Fuente: Dirección Regional de la Producción de Loreto.

Elaboración: BCRP - Sucursal Iquitos.

Anexo Nº 03

LORETO: PRODUCCIÓN DE MADERA ROLLIZA <sup>1/</sup>  
(m<sup>3</sup>)

	2019			2020											
	Nov.	Dic.	Ene.-Dic.	Ene.	Feb.	Mar.	Abr.	May.	Jun.	Jul.	Ago.	Set.	Oct.	Nov.	
<b>Especies de madera</b>															<b>Especies de madera</b>
Ana caspi	28	0	48	708	13	33	0	0	116	309	0	88	127	29	Ana caspi
Andiroba	0	0	0	0	39	0	0	0	0	21	41	0	44	4	Andiroba
Azúcar huayo	0	0	41	10	10	52	0	0	11	30	67	339	204	144	Azúcar huayo
Caoba	0	0	0	0	0	0	0	0	0	0	0	0	0	0	Caoba
Capinuri	0	0	18 467	2 929	1 831	2 205	3 512	0	1 034	4 363	2 238	5 321	3 482	1 904	Capinuri
Capirona	0	100	3 231	3 860	2 061	297	738	28	13	220	2 489	490	1 001	2 550	Capirona
Catahua	46	0	871	1 931	117	1 748	1 131	411	71	504	1 996	634	531	2 453	Catahua
Cedro	0	0	213	0	0	15	0	11	192	241	0	26	61	25	Cedro
Chingonga	0	0	0	0	0	34	0	0	0	50	0	0	0	0	Chingonga
Copaiba	0	0	357	369	318	1 029	1 553	108	365	601	1 313	1 263	1 526	960	Copaiba
Cumala	5	191	3 286	377	2 946	1 322	5	526	420	1 340	1 177	1 439	1 550	751	Cumala
Estoraque	0	0	0	380	0	438	0	0	35	70	28	71	241	28	Estoraque
Huayruro	694	50	1 789	1 093	90	1 053	19	5	394	460	569	1 125	995	626	Huayruro
Lagarto caspi	0	0	41	0	4	15	0	0	0	0	0	0	0	4	Lagarto caspi
Loro micuna	0	0	16	0	0	0	0	0	0	202	62	151	123	218	Loro micuna
Lupuna	0	0	1 296	1 180	471	956	32	38	947	938	1 448	1 539	1 629	616	Lupuna
Mari mari	0	0	37	51	124	117	0	84	0	77	0	0	56	82	Mari mari
Marupa	51	0	146	195	72	27	31	158	139	364	337	334	648	146	Marupa
Moena	129	0	849	18	356	130	0	72	334	31	2	3	182	16	Moena
Pali sangre	0	0	51	44	24	19	0	0	0	9	7	13	113	96	Pali sangre
Papelillo	0	0	707	40	0	0	0	25	28	0	0	0	0	71	Papelillo
Pashaco	4	0	498	244	46	338	63	246	216	691	538	788	770	823	Pashaco
Quinilla	81	0	864	584	0	402		56	212	147	113	428	69	104	Quinilla
Tornillo	417	1 283	11 346	1 248	354	1 533	340	458	3 574	2 690	3 666	950	1 977	1 599	Tornillo
Violeta	0	0	0	0	0	0	0	0	0	0	0	0	0	0	Violeta
Otros	1 055	0	9 128	6 267	5 266	11 809	2 996	1 892	4 064	9 395	8 612	13 057	11 743	11 649	Otros
<b>TOTAL</b>	<b>2 510</b>	<b>1 624</b>	<b>53 281</b>	<b>21 528</b>	<b>14 142</b>	<b>23 573</b>	<b>10 422</b>	<b>4 120</b>	<b>12 165</b>	<b>22 754</b>	<b>24 702</b>	<b>28 060</b>	<b>27 072</b>	<b>24 899</b>	<b>TOTAL</b>

1/ Cifras preliminares.

Fuente: Gerencia Regional de Desarrollo Forestal y Fauna Silvestre - GOREL.

Elaboración: BCRP - Sucursal Iquitos.



## Anexo Nº 04

LORETO: PRODUCCIÓN DE MADERA ASERRADA <sup>1/</sup>  
(m<sup>3</sup>)

	2019			2020											
	Nov.	Dic.	Ene.-Dic.	Ene.	Feb.	Mar.	Abr.	May.	Jun.	Jul.	Ago.	Set.	Oct.	Nov.	
<b>Especies de madera</b>															<b>Especies de madera</b>
Almendra	0	0	0	0	0	0	0	0	13	7	0	0	11	0	Almendra
Andiroba	4	0	105	4	0	0	0	0	0	0	0	0	9	4	Andiroba
Caoba	0	0	0	0	0	0	0	0	0	0	0	0	0	0	Caoba
Capirona	210	220	1 607	312	13	22	0	0	24	172	180	220	290	774	Capirona
Catahua	27	48	392	44	0	0	0	0	0	0	22	7	0	0	Catahua
Cedro	12	0	1 029	108	0	0	0	0	0	57	0	96	49	13	Cedro
Chingonga	0	0	177	0	0	0	0	0	0	0	0	0	16	24	Chingonga
Copaiba	200	0	796	21	24	114	0	0	70	59	95	62	31	42	Copaiba
Cumala	438	509	13 610	267	318	167	0	114	526	394	203	519	418	751	Cumala
Estoraque	0	0	0	53	0	0	0	0	0	0	0	0	0	0	Estoraque
Huayruro	11	48	238	34	27	31	0	0	58	6	0	34	84	46	Huayruro
Lagarto caspi	0	0	0	0	0	0	0	0	0	0	0	0	0	0	Lagarto caspi
Lupuna	0	0	134	48	0	0	0	0	0	0	0	0	0	0	Lupuna
Mari mari	0	0	0	0	30	0	0	0	0	0	0	0	16	0	Mari mari
Marupa	52	0	1 104	0	0	28	0	0	0	0	3	60	12	69	Marupa
Moena	16	46	339	72	6	50	0	0	76	0	192	192	69	0	Moena
Pashaco	89	0	808	40	60	0	0	0	0	75	45	48	34	54	Pashaco
Tornillo	884	2 980	22 304	1 620	1 518	300	0	73	516	1 546	1 763	1 302	989	1 208	Tornillo
Violeta	0	0	0	0	0	0	0	0	0	0	0	0	0	0	Violeta
Otros	576	230	7 800	2 593	2 158	970	689	1 188	1 015	1 633	3 025	2 217	3 823	2 827	Otros
<b>TOTAL</b>	<b>2 519</b>	<b>4 081</b>	<b>50 444</b>	<b>5 217</b>	<b>4 154</b>	<b>1 683</b>	<b>689</b>	<b>1 375</b>	<b>2 298</b>	<b>3 950</b>	<b>5 528</b>	<b>4 757</b>	<b>5 850</b>	<b>5 812</b>	<b>TOTAL</b>

1/ Cifras preliminares.

Fuente: Gerencia Regional de Desarrollo Forestal y Fauna Silvestre - GOREL.

Elaboración: BCRP - Sucursal Iquitos.

Anexo Nº 05

**LORETO: PRODUCCIÓN DE PETRÓLEO CRUDO**  
(Miles de barriles)

	2019			2020												
	Nov.	Dic.	Ene.-Dic.	Ene.	Feb.	Mar.	Abr.	May.	Jun.	Jul.	Ago.	Set.	Oct.	Nov.		
Lotes															Lotes	
*Lote 192 (ex 1-AB)	279	291	2 459	266	209	0	0	0	0	0	0	0	0	0	*Lote 192 (ex 1-AB)	
*Lote 8	200	141	1 612	144	213	150	87	0	0	0	0	0	0	0	*Lote 8	
*Lote 31-B	0	0	0	0	0	0	0	0	0	0	0	0	0	0	*Lote 31-B	
*Lote 31-E	0	0	0	0	0	0	0	0	0	0	0	0	0	0	*Lote 31-E	
*Lote 102	0	0	0	0	0	0	0	0	0	0	0	0	0	0	*Lote 102	
*Lote 95	242	267	1 498	294	283	313	342	22	0	155	55	21	288	156	*Lote 95	
*Lote 67	67	57	505	88	72	87	0	0	0	0	0	0	0	0	*Lote 67	
TOTAL	788	756	6 074	792	777	550	429	22	0	155	55	21	288	156	TOTAL	

Fuente: Perúpetro S.A.

Elaboración: BCRP - Sucursal Iquitos.

BANCO CENTRAL DE RESERVA DEL PERÚ – SUCURSAL IQUITOS

Anexo Nº 06

**LORETO: PRODUCCIÓN MANUFACTURERA <sup>1/</sup>**  
(Índice de volumen físico: año 2007 = 100)

C I I U	2019			2020											C I I U
	Nov.	Dic.	Ene.-Dic.	Ene.	Feb.	Mar.	Abr.	May.	Jun.	Jul.	Ago.	Set.	Oct.	Nov.	
<b>MANUFACTURA PRIMARIA</b>	<b>87,0</b>	<b>115,3</b>	<b>121,8</b>	<b>113,5</b>	<b>119,6</b>	<b>141,4</b>	<b>60,9</b>	<b>36,0</b>	<b>94,8</b>	<b>127,4</b>	<b>163,2</b>	<b>110,7</b>	<b>61,7</b>	<b>122,2</b>	<b>MANUFACTURA PRIMARIA</b>
2320 -Refinación de petróleo	87,0	115,3	121,8	113,5	119,6	141,4	60,9	36,0	94,8	127,4	163,2	110,7	61,7	122,2	2320 -Refinación de petróleo
<b>MANUFACTURA NO PRIMARIA</b>	<b>74,9</b>	<b>78,6</b>	<b>77,2</b>	<b>84,9</b>	<b>79,2</b>	<b>45,6</b>	<b>14,0</b>	<b>15,7</b>	<b>60,5</b>	<b>78,6</b>	<b>80,3</b>	<b>81,3</b>	<b>85,7</b>	<b>74,8</b>	<b>MANUFACTURA NO PRIMARIA</b>
1513 -Conservas de palmito	0,0	0,0	0,0	0,0	0,0	0,0	0,0	0,0	0,0	0,0	0,0	0,0	0,0	0,0	1513 -Conservas de palmito
1520 -Productos lácteos	33,2	21,0	25,6	21,0	21,1	9,4	10,3	12,0	16,1	21,0	20,9	19,5	20,8	20,8	1520 -Productos lácteos
1533 -Alimentos para animales	0,0	0,0	0,0	0,0	0,0	0,0	0,0	0,0	0,0	0,0	0,0	0,0	0,0	0,0	1533 -Alimentos para animales
1541 -Productos de panadería	97,0	118,1	94,3	81,2	73,3	73,7	44,5	29,1	33,5	71,6	67,8	64,0	66,3	65,8	1541 -Productos de panadería
1553 -Bebidas malteadas	0,0	0,0	0,0	0,0	0,0	0,0	0,0	0,0	0,0	0,0	0,0	0,0	0,0	0,0	1553 -Bebidas malteadas
1554 -Bebidas gaseosas	131,5	126,1	128,6	149,8	143,9	119,8	93,2	96,4	149,8	149,5	159,0	146,4	148,2	134,5	1554 -Bebidas gaseosas
2010 -Madera aserrada	11,2	18,1	18,6	23,1	18,4	7,5	3,1	6,1	10,2	17,5	24,5	21,1	25,9	25,8	2010 -Madera aserrada
2021 -Triplay y láminas	104,0	127,1	111,1	118,1	120,8	50,3	0,0	0,0	22,8	106,1	96,8	98,0	103,5	82,8	2021 -Triplay y láminas
2212 -Periódicos	186,3	192,5	162,1	192,5	180,1	192,5	186,3	192,5	186,3	192,5	192,5	186,3	155,3	155,3	2212 -Periódicos
2221 -Impresión	276,9	213,4	230,0	149,1	87,4	98,8	51,5	57,3	96,8	102,2	147,2	262,1	116,3	148,2	2221 -Impresión
2411 -Oxígeno industrial	0,0	0,0	0,0	0,0	0,0	0,0	0,0	0,0	0,0	0,0	0,0	0,0	0,0	0,0	2411 -Oxígeno industrial
2899 -Acc. lanchas y mallas metálicas	0,0	0,0	10,7	0,0	0,0	0,0	0,0	0,0	0,0	0,0	0,0	0,0	0,0	0,0	2899 -Acc. lanchas y mallas metálicas
2911 -Motores para pozos	0,0	0,0	0,0	0,0	0,0	0,0	0,0	0,0	0,0	0,0	0,0	0,0	0,0	0,0	2911 -Motores para pozos
2912 -Bombas para pozos	13,7	13,7	13,7	13,8	13,8	13,8	13,8	13,8	13,8	13,7	13,7	13,7	13,7	13,6	2912 -Bombas para pozos
3591 -Motocicletas y motokar	241,0	220,7	191,8	203,2	186,0	103,0	0,0	0,0	184,4	193,3	185,9	208,7	215,0	181,5	3591 -Motocicletas y motokar
<b>TOTAL</b>	<b>82,1</b>	<b>100,4</b>	<b>103,7</b>	<b>101,8</b>	<b>103,1</b>	<b>102,4</b>	<b>41,8</b>	<b>27,7</b>	<b>80,8</b>	<b>107,5</b>	<b>129,4</b>	<b>98,7</b>	<b>71,5</b>	<b>102,9</b>	<b>TOTAL</b>

<sup>1/</sup> Cifras preliminares.

Fuente: Dirección Regional de la Producción de Loreto - Encuesta BCRP a empresas industriales.

Elaboración: BCRP - Sucursal Iquitos.





Anexo Nº 07

**LORETO: PRODUCCIÓN MANUFACTURERA <sup>1/</sup>**  
(Variación porcentual)

C I I U	2019/2018			2020/2019												C I I U
	Nov.	Dic.	Ene.-Dic.	Ene.	Feb.	Mar.	Abr.	May.	Jun.	Jul.	Ago.	Set.	Oct.	Nov.		
MANUFACTURA PRIMARIA	-25,7	-14,2	-6,5	-0,5	20,8	-29,6	-57,1	-73,4	0,6	13,1	32,6	-20,4	-38,3	40,4	MANUFACTURA PRIMARIA	
2320 -Refinación de petróleo	-25,7	-14,2	-6,5	-0,5	20,8	-29,6	-57,1	-73,4	0,6	13,1	32,6	-20,4	-38,3	40,4	2320 -Refinación de petróleo	
MANUFACTURA NO PRIMARIA	-24,8	-6,5	-28,0	-0,9	1,1	-28,5	-79,5	-75,5	-18,7	2,6	4,8	-9,9	-9,8	-0,2	MANUFACTURA NO PRIMARIA	
1513 -Conservas de palmito	-	-	-100,0	-	-	-	-	-	-	-	-	-	-	-	1513 -Conservas de palmito	
1520 -Productos lácteos	0,2	-36,9	0,9	15,3	-6,3	-55,2	-67,1	-58,4	-34,7	-15,0	-15,0	-31,5	-26,5	-37,4	1520 -Productos lácteos	
1533 -Alimentos para animales	-100,0	-100,0	-100,0	-	-	-	-	-	-	-	-	-	-	-	1533 -Alimentos para animales	
1541 -Productos de panadería	9,4	33,6	18,8	-7,3	-17,4	-22,4	-51,0	-69,1	-62,9	-25,4	-25,4	-24,4	-32,6	-32,2	1541 -Productos de panadería	
1553 -Bebidas malteadas	-	-	-	-	-	-	-	-	-	-	-	-	-	-	1553 -Bebidas malteadas	
1554 -Bebidas gaseosas	-24,2	-21,4	-17,7	12,3	27,2	-14,2	-36,3	15,6	35,1	9,4	20,5	1,1	2,0	2,3	1554 -Bebidas gaseosas	
2010 -Madera aserrada	-62,1	-36,3	-58,1	63,3	-16,1	-36,5	-89,7	-58,6	-22,9	-13,1	16,6	14,7	-11,6	130,7	2010 -Madera aserrada	
2021 -Triplay y láminas	-27,2	-2,1	-23,8	1,9	-7,2	-63,9	-100,0	-100,0	-81,1	137,3	5,2	-8,4	-8,7	-20,4	2021 -Triplay y láminas	
2212 -Periódicos	33,3	33,3	4,1	33,3	38,1	33,3	60,0	30,9	11,1	33,3	0,0	0,0	-19,4	-16,7	2212 -Periódicos	
2221 -Impresión	11,7	29,9	10,0	-5,5	-76,3	-69,0	-81,9	-42,7	-24,4	-58,6	-36,4	-13,4	-11,5	-46,5	2221 -Impresión	
2411 -Oxígeno industrial	-100,0	-100,0	-100,0	-	-	-	-	-	-	-	-	-	-	-	2411 -Oxígeno industrial	
2899 -Acc. lanchas y mallas metálicas	-	-	1 675,7	- 100,0	- 100,0	- 100,0	- 100,0	- 100,0	- 100,0	- 100,0	- 100,0	- 100,0	-	-	2899 -Acc. lanchas y mallas metálicas	
2911 -Motores para pozos	-	-	-	-	-	-	-	-	-	-	-	-	-	-	2911 -Motores para pozos	
2912 -Bombas para pozos	0,2	0,1	-1,2	0,1	-0,2	-0,4	0,1	0,4	0,4	-0,1	-0,1	-0,2	-0,4	-0,8	2912 -Bombas para pozos	
3591 - Motocicletas y motokar	6,4	35,8	-20,3	-17,0	0,5	1,2	-100,0	-100,0	-5,8	-18,2	-5,4	6,1	-8,6	-24,7	3591 - Motocicletas y motokar	
TOTAL	-25,3	-11,9	-14,3	-0,6	13,8	-29,4	-62,7	-73,9	-6,1	9,8	24,3	-17,2	-27,0	25,3	TOTAL	

<sup>1/</sup> Cifras preliminares.

Fuente: Dirección Regional de la Producción de Loreto - Encuesta BCRP a empresas industriales.

Elaboración: BCRP - Sucursal Iquitos.



## Anexo Nº 08

**IQUITOS: EMPLEO FORMAL URBANO EN EMPRESAS DE 10 Y MÁS TRABAJADORES  
POR SECTORES ECONÓMICOS <sup>3/ 4/</sup>**

**(Variación porcentual con respecto al mismo mes del año anterior)**

Año	Mes	Primario <sup>1/</sup>	Industria	Comercio	Transporte	Servicios <sup>2/</sup>	Total
2019	NOV.	-14,2	-4,5	-0,9	-5,2	2,4	-2,2
	DIC.	-15,6	-6,7	-2,6	-4,4	4,4	-2,4
2020	ENE.	0,9	8,7	1,3	n.d.	6,7	6,2
	FEB.	4,1	7,7	-0,9	n.d.	10,2	8,0
	MAR.	1,6	11,2	-3,0	n.d.	2,1	1,7
	ABR.	-13,1	-6,8	-15,4	n.d.	-19,2	-19,1
	MAY.	-21,6	-12,1	-22,5	n.d.	-32,0	-29,2
	JUN.	-23,9	-15,2	-23,7	n.d.	-22,6	-24,8
	JUL.	-16,3	-5,4	-11,3	n.d.	-24,9	-20,3
	AGO.	-11,7	-5,8	-8,5	n.d.	-23,3	-16,0
	SET.	-8,6	1,3	-6,9	n.d.	-21,2	-11,5
	OCT.	-6,4	-5,5	-5,2	n.d.	-23,3	-11,3
	NOV. <sup>3/</sup>	n.d.	n.d.	n.d.	n.d.	n.d.	n.d.

Nota: La información corresponde al primer día de cada mes.

1/ Conformada por las subramas agricultura, pesca y minería.

2/ Conformada por las subramas servicios prestados a empresas, restaurantes y hoteles, establecimientos financieros, enseñanza, servicios sociales y comunales; y electricidad, gas y agua.

3/ Cifras preliminares.

4/ A partir de enero 2020 corresponde al empleo formal asalariado privado según planilla electrónica.

Fuente: MTPE – Encuesta Nacional de Variación Mensual del Empleo (ENVME).

Elaboración: BCRP - Sucursal Iquitos.

Anexo Nº 09

**LORETO: EXPORTACIONES POR GRUPO DE PRODUCTOS <sup>1/</sup>**  
(Valor FOB - Millones de US\$)

	2019			2020												
	Nov.	Dic.	Ene.-Dic.	Ene.	Feb.	Mar.	Abr.	May.	Jun.	Jul.	Ago.	Set.	Oct.	Nov.		
PRODUCTOS TRADICIONALES	43,4	54,8	115,5	0,2	0,5	18,6	0,3	0,1	0,1	0,3	0,9	0,4	n.d.	n.d.	PRODUCTOS TRADICIONALES	
Combustibles	0,5	1,0	7,0	0,2	0,5	0,3	0,3	0,1	0,1	0,3	0,9	0,4	n.d.	n.d.	Combustibles	
Petróleo crudo	43,0	53,9	108,5	0,0	0,0	18,3	0,0	0,0	0,0	0,0	0,0	0,0	n.d.	n.d.	Petróleo crudo	
PRODUCTOS NO TRADICIONALES	1,7	1,1	13,8	0,8	1,2	1,0	0,1	0,5	1,3	0,6	0,7	0,3	n.d.	n.d.	PRODUCTOS NO TRADICIONALES	
Forestales	0,4	0,4	5,2	0,2	0,6	0,6	0,0	0,1	0,7	0,2	0,3	0,0	n.d.	n.d.	Forestales	
Madera aserrada	0,4	0,4	5,1	0,2	0,6	0,5	0,0	0,1	0,3	0,1	0,3	0,0	n.d.	n.d.	Madera aserrada	
Madera laminada	0,0	0,0	0,0	0,0	0,0	0,0	0,0	0,0	0,0	0,0	0,0	0,0	n.d.	n.d.	Madera laminada	
Triplay y enchapados	0,0	0,0	0,0	0,0	0,0	0,0	0,0	0,0	0,0	0,0	0,0	0,0	n.d.	n.d.	Triplay y enchapados	
Otros acabados	0,0	0,0	0,1	0,0	0,0	0,1	0,0	0,0	0,4	0,1	0,0	0,0	n.d.	n.d.	Otros acabados	
Pesqueros	0,5	0,2	3,2	0,2	0,3	0,1	0,0	0,1	0,2	0,2	0,2	0,2	n.d.	n.d.	Pesqueros	
Pescado congelado (paiche)	0,0	0,0	0,0	0,0	0,0	0,0	0,0	0,0	0,0	0,0	0,0	0,0	n.d.	n.d.	Pescado congelado (paiche)	
Peces ornamentales	0,5	0,2	3,2	0,2	0,3	0,1	0,0	0,1	0,2	0,2	0,2	0,2	n.d.	n.d.	Peces ornamentales	
Agroindustriales	0,9	0,4	4,4	0,4	0,2	0,2	0,1	0,4	0,4	0,2	0,1	0,1	n.d.	n.d.	Agroindustriales	
Conservas de Palmito	0,0	0,0	0,0	0,0	0,0	0,0	0,0	0,0	0,0	0,0	0,0	0,0	n.d.	n.d.	Conservas de Palmito	
Látex de sangre de grado	0,7	0,2	2,7	0,3	0,0	0,0	0,0	0,2	0,1	0,1	0,1	0,1	n.d.	n.d.	Látex de sangre de grado	
Uña de gato	0,2	0,2	1,7	0,1	0,1	0,1	0,1	0,2	0,4	0,1	0,1	0,0	n.d.	n.d.	Uña de gato	
Otros <sup>2/</sup>	0,0	0,1	1,1	0,1	0,1	0,1	0,0	0,0	0,1	0,1	0,0	0,0	n.d.	n.d.	Otros <sup>2/</sup>	
RESTO <sup>3/</sup>	0,0	0,0	0,1	0,0	0,0	0,0	0,0	0,0	0,0	0,0	0,0	0,0	n.d.	n.d.	RESTO <sup>3/</sup>	
TOTAL EXPORTACIONES	45,1	56,0	129,4	1,0	1,6	19,6	0,4	0,6	1,5	1,0	1,6	0,7	n.d.	n.d.	TOTAL EXPORTACIONES	

1/ Cifras preliminares.

2/ Animales vivos y otros.

3/ Re-exportaciones de equipos y materiales de las empresas petroleras, principalmente.

Fuente: SUNAT.

Elaboración: BCRP - Sucursal Iquitos.



## Anexo Nº 10

**LORETO: IMPORTACIONES FOB SEGÚN USO O DESTINO ECONÓMICO - ADUANA DE IQUITOS**  
**(Valor FOB - Millones de US\$)**

	2019			2020												
	Nov.	Dic.	Ene.-Dic.	Ene.	Feb.	Mar.	Abr.	May.	Jun.	Jul.	Ago.	Set.	Oct.	Nov.		
I. BIENES DE CONSUMO	0,0	0,6	3,4	0,0	0,0	0,5	0,0	0,0	0,0	1,1	1,3	2,0	0,1	0,0	I. BIENES DE CONSUMO	
Bienes no duraderos	0,0	0,6	3,4	0,0	0,0	0,5	0,0	0,0	0,0	1,1	1,3	2,0	0,1	0,0	Bienes no duraderos	
Bienes duraderos	0,0	0,0	0,0	0,0	0,0	0,0	0,0	0,0	0,0	0,0	0,0	0,0	0,0	0,0	Bienes duraderos	
Diversos	0,0	0,0	0,0	0,0	0,0	0,0	0,0	0,0	0,0	0,0	0,0	0,0	0,0	0,0	Diversos	
II. MATERIAS PRIMAS E INSUMOS	0,0	0,0	0,8	0,0	0,0	0,0	0,0	0,0	3,6	0,0	6,3	0,0	0,0	9,9	II. MATERIAS PRIMAS E INSUMOS	
Combustibles-lubricantes	0,0	0,0	0,0	0,0	0,0	0,0	0,0	0,0	3,6	0,0	6,3	0,0	0,0	9,9	Combustibles-lubricantes	
Materias para agricultura	0,0	0,0	0,0	0,0	0,0	0,0	0,0	0,0	0,0	0,0	0,0	0,0	0,0	0,0	Materias para agricultura	
Materias para industria	0,0	0,0	0,7	0,0	0,0	0,0	0,0	0,0	0,0	0,0	0,0	0,0	0,0	0,0	Materias para industria	
III. BIENES DE CAPITAL	1,8	0,0	32,0	3,0	0,0	0,0	0,0	0,0	0,0	0,2	0,0	0,6	0,0	0,2	III. BIENES DE CAPITAL	
Materiales de construcción	0,0	0,0	0,0	0,0	0,0	0,0	0,0	0,0	0,0	0,0	0,0	0,0	0,0	0,0	Materiales de construcción	
Bienes para la agricultura	0,0	0,0	0,0	0,0	0,0	0,0	0,0	0,0	0,0	0,0	0,0	0,0	0,0	0,0	Bienes para la agricultura	
Bienes para la industria	1,8	0,0	31,6	3,0	0,0	0,0	0,0	0,0	0,0	0,0	0,0	0,0	0,0	0,0	Bienes para la industria	
Equipos de transporte	0,0	0,0	0,3	0,0	0,0	0,0	0,0	0,0	0,0	0,2	0,0	0,6	0,0	0,1	Equipos de transporte	
TOTAL IMPORTACIONES (I+II+III)	1,8	0,6	36,1	3,0	0,0	0,6	0,0	0,0	3,6	1,3	7,6	2,6	0,1	10,1	TOTAL IMPORTACIONES (I+II+III)	

Fuente: BCRP - Oficina Principal .

Elaboración: BCRP - Sucursal Iquitos.



Anexo Nº 11

LORETO: EJECUCIÓN DEL PRESUPUESTO DE GASTOS DEL GOBIERNO NACIONAL <sup>1/</sup>  
(Millones de soles)

	2019			2020												
	Nov.	Dic.	Ene.-Dic.	Ene.	Feb.	Mar.	Abr.	May.	Jun.	Jul.	Ago.	Set.	Oct.	Nov.		
GASTOS NO FINANCIEROS	132,5	201,4	1449,0	59,4	140,9	144,8	156,2	161,8	68,3	105,3	184,1	97,9	272,5	223,6	GASTOS NO FINANCIEROS	
a. GASTOS CORRIENTES	96,8	112,7	1078,4	47,6	112,2	122,3	150,2	145,1	63,2	89,5	163,2	88,7	242,9	160,6	a. GASTOS CORRIENTES	
1. Personal y obligaciones	34,0	37,8	399,6	32,2	30,4	30,1	30,7	32,4	30,2	36,1	30,9	31,3	31,5	31,1	1. Personal y obligaciones	
2. Pensiones y prestaciones sociales	1,0	5,0	43,0	3,1	3,6	3,3	3,6	9,1	9,2	4,4	3,0	2,5	3,5	3,1	2. Pensiones y prestaciones sociales	
3. Bienes y servicios	25,1	32,4	226,9	10,0	13,0	26,1	13,9	14,3	12,0	13,3	19,0	17,7	22,2	25,8	3. Bienes y servicios	
4. Donaciones y transferencias	6,6	2,7	76,6	0,0	37,7	0,0	6,2	0,1	3,1	10,3	7,4	4,1	8,0	1,6	4. Donaciones y transferencias	
5. Otros gastos corrientes	30,1	34,8	332,4	2,2	27,4	62,9	95,7	89,2	8,6	25,5	102,9	33,1	177,8	99,0	5. Otros gastos corrientes	
b. GASTOS DE CAPITAL	35,7	88,7	370,6	11,8	28,7	22,5	6,0	16,7	5,2	15,7	20,9	9,3	29,6	63,0	b. GASTOS DE CAPITAL	
1. Donaciones y transferencias	8,3	9,9	21,6	0,0	0,0	0,0	0,0	0,0	0,0	6,5	0,0	0,0	1,7	16,0	1. Donaciones y transferencias	
2. Adquisición de activos no financieros	25,2	32,4	278,5	11,8	28,7	22,5	5,7	16,7	5,2	9,3	20,9	9,3	27,8	44,4	2. Adquisición de activos no financieros	
3. Otros gastos de capital	2,3	46,4	70,5	0,0	0,0	0,0	0,3	0,0	0,0	0,0	0,0	0,0	0,0	2,6	3. Otros gastos de capital	

1/ Información actualizada al 31 de diciembre de 2020.

Fuente: MEF.

Elaboración: BCRP - Sucursal Iquitos.

Anexo Nº 12

LORETO: EJECUCIÓN DEL PRESUPUESTO DE GASTOS DEL GOBIERNO REGIONAL <sup>1/</sup>  
(Millones de soles)

	2019			2020												
	Nov.	Dic.	Ene.-Dic.	Ene.	Feb.	Mar.	Abr.	May.	Jun.	Jul.	Ago.	Set.	Oct.	Nov.		
GASTOS NO FINANCIEROS	158,3	261,8	1895,2	127,1	152,4	149,4	138,7	137,5	133,5	169,2	162,8	185,7	190,7	198,4	GASTOS NO FINANCIEROS	
a. GASTOS CORRIENTES	131,0	172,3	1536,6	115,1	122,7	129,4	130,2	128,5	126,3	142,0	146,6	146,6	143,6	149,8	a. GASTOS CORRIENTES	
1. Personal y obligaciones	94,9	109,6	1107,2	93,9	93,4	92,5	95,6	95,5	93,3	103,3	101,0	102,6	102,1	102,6	1. Personal y obligaciones	
2. Pensiones y prestaciones sociales	5,3	8,9	72,7	6,8	5,3	6,0	5,4	5,6	5,0	6,4	5,0	6,1	5,2	7,2	2. Pensiones y prestaciones sociales	
3. Bienes y servicios	29,9	52,7	348,9	14,0	23,7	29,9	29,1	27,1	27,6	31,3	39,6	36,9	33,6	39,5	3. Bienes y servicios	
4. Donaciones y transferencias	0,0	0,0	0,3	0,0	0,0	0,0	0,0	0,0	0,0	0,0	0,3	0,0	0,0	0,0	4. Donaciones y transferencias	
5. Otros gastos corrientes	1,0	1,1	7,6	0,4	0,3	1,0	0,2	0,2	0,4	1,0	0,6	0,9	2,7	0,5	5. Otros gastos corrientes	
b. GASTOS DE CAPITAL	27,3	89,5	358,6	12,0	29,7	20,0	8,5	9,0	7,2	27,2	16,3	39,1	47,1	48,6	b. GASTOS DE CAPITAL	
1. Donaciones y transferencias	0,0	0,0	0,0	0,0	0,0	0,0	0,0	0,0	0,0	0,0	0,0	0,0	0,0	0,3	1. Donaciones y transferencias	
2. Adquisición de activos no financieros	27,2	87,1	355,0	12,0	29,5	20,0	8,5	9,0	7,2	27,2	16,3	38,3	46,1	48,2	2. Adquisición de activos no financieros	
3. Otros gastos de capital	0,0	2,4	3,6	0,0	0,2	0,0	0,0	0,0	0,0	0,0	0,0	0,8	1,0	0,2	3. Otros gastos de capital	

<sup>1/</sup> Información actualizada al 31 de diciembre de 2020.

Fuente: MEF.

Elaboración: BCRP - Sucursal Iquitos.

Anexo Nº 13

LORETO: EJECUCIÓN DEL PRESUPUESTO DE GASTOS DE LOS GOBIERNOS LOCALES <sup>1/</sup>  
(Millones de soles)

	2019			2020												
	Nov.	Dic.	Ene.-Dic.	Ene.	Feb.	Mar.	Abr.	May.	Jun.	Jul.	Ago.	Set.	Oct.	Nov.		
GASTOS NO FINANCIEROS	51,3	67,0	652,8	48,4	41,7	55,3	39,2	32,6	45,6	40,8	62,4	72,3	71,3	111,7	GASTOS NO FINANCIEROS	
a. GASTOS CORRIENTES	29,3	28,5	363,6	33,1	21,1	44,2	32,6	27,3	34,9	36,0	41,9	44,5	44,6	57,6	a. GASTOS CORRIENTES	
1. Personal y obligaciones	7,6	5,5	84,8	8,7	3,5	11,7	7,0	6,5	7,3	8,9	7,0	6,6	7,5	7,3	1. Personal y obligaciones	
2. Pensiones y prestaciones sociales	2,2	3,7	25,2	1,2	1,6	1,3	1,7	1,6	1,9	2,0	3,6	2,1	2,7	3,3	2. Pensiones y prestaciones sociales	
3. Bienes y servicios	19,0	18,7	247,0	22,7	15,3	30,8	23,7	18,9	25,4	24,9	30,7	35,2	33,8	46,1	3. Bienes y servicios	
4. Donaciones y transferencias	0,3	0,3	3,3	0,2	0,3	0,3	0,2	0,2	0,2	0,3	0,3	0,3	0,3	0,3	4. Donaciones y transferencias	
5. Otros gastos corrientes	0,2	0,4	3,2	0,3	0,5	0,1	0,1	0,1	0,1	0,0	0,4	0,2	0,1	0,5	5. Otros gastos corrientes	
b. GASTOS DE CAPITAL	22,0	38,5	289,2	15,3	20,6	11,1	6,6	5,2	10,7	4,8	20,5	27,9	26,7	54,1	b. GASTOS DE CAPITAL	
1. Donaciones y transferencias	0,0	0,0	0,0	0,0	0,0	0,0	0,0	0,0	0,0	0,0	0,0	0,0	0,0	0,0	1. Donaciones y transferencias	
2. Adquisición de activos no financieros	22,0	38,5	289,2	15,3	20,6	11,1	6,6	5,2	10,7	4,8	20,5	27,9	26,7	54,1	2. Adquisición de activos no financieros	
3. Otros gastos de capital	0,0	0,0	0,0	0,0	0,0	0,0	0,0	0,0	0,0	0,0	0,0	0,0	0,0	0,0	3. Otros gastos de capital	

1/ Información actualizada al 31 de diciembre de 2020.

Fuente: MEF.

Elaboración: BCRP - Sucursal Iquitos.

## Anexo Nº 14

**LORETO: INVERSIÓN NO FINANCIERA DEL GOBIERNO NACIONAL <sup>1/</sup>**  
**(Millones de soles)**

FUNCIONES	2019			2020											FUNCIONES
	Nov.	Dic.	Ene.-Dic.	Ene.	Feb.	Mar.	Abr.	May.	Jun.	Jul.	Ago.	Set.	Oct.	Nov.	
Relaciones Exteriores	0,0	0,0	0,0	0,0	0,0	0,0	0,0	0,0	0,0	0,0	0,0	0,0	0,0	0,0	Relaciones Exteriores
Agropecuaria	3,5	5,0	28,6	1,3	2,9	2,2	0,9	1,9	2,4	3,0	4,5	2,9	4,1	5,2	Agropecuaria
Comercio	0,0	0,2	0,3	0,0	0,0	0,0	0,0	0,0	0,0	0,0	0,0	0,0	0,0	0,0	Comercio
Cultura y deporte	0,0	0,1	0,2	0,0	0,0	0,0	0,0	0,0	0,0	0,0	0,0	0,0	0,0	0,0	Cultura y deporte
Educación	1,2	5,2	18,3	0,0	0,1	0,0	0,0	0,0	0,1	2,0	0,0	0,8	1,8	3,4	Educación
Energía	1,3	0,0	8,0	0,0	0,3	0,0	0,0	0,1	0,0	0,0	0,1	0,1	0,0	0,0	Energía
Industria	0,8	1,7	6,1	0,3	0,6	0,0	0,0	0,0	0,4	0,2	1,1	0,0	0,7	0,2	Industria
Justicia	0,1	0,3	2,7	0,0	0,0	0,0	0,0	0,0	0,1	0,0	0,1	0,2	0,1	0,3	Justicia
Ambiente	0,8	0,4	6,2	0,3	1,2	0,6	0,4	0,6	0,1	0,5	0,2	0,4	0,8	1,3	Ambiente
Orden público y seguridad	0,5	0,6	2,6	0,0	0,0	0,1	0,1	0,0	0,0	0,1	0,3	1,8	0,8	0,8	Orden público y seguridad
Defensa y seguridad	0,1	0,4	0,8	0,0	0,0	0,0	0,0	0,0	0,0	2,7	0,5	0,5	0,4	0,1	Defensa y seguridad
Pesca	0,1	0,2	0,3	0,1	0,2	0,0	0,0	0,0	0,0	0,0	0,0	0,0	0,0	0,0	Pesca
Planeamiento, gestión y reserva	0,2	0,2	1,4	0,0	0,0	0,0	0,0	0,0	0,0	0,4	0,0	0,0	0,1	0,2	Planeamiento, gestión y reserva
Protección social	0,0	0,1	0,8	0,1	0,0	0,0	0,0	0,0	0,0	0,0	0,0	0,0	0,0	0,1	Protección social
Salud	0,0	0,0	0,0	0,0	0,1	0,1	0,0	0,0	0,0	0,0	0,0	0,0	0,0	0,0	Salud
Saneamiento	1,1	1,6	16,5	0,0	14,3	9,4	0,2	0,1	0,0	0,0	2,8	1,5	4,7	8,9	Saneamiento
Trabajo	0,0	0,0	0,0	0,0	0,0	0,0	0,0	0,0	0,0	0,0	0,0	0,0	0,0	0,0	Trabajo
Transporte y comunicaciones	15,6	16,4	185,0	9,7	9,0	10,1	4,1	13,9	2,1	0,2	11,2	1,0	14,1	24,0	Transporte y comunicaciones
Turismo	0,0	0,1	0,2	0,0	0,0	0,0	0,0	0,0	0,0	0,0	0,0	0,0	0,0	0,0	Turismo
Vivienda y desarrollo urbano	0,1	0,1	0,6	0,0	0,1	0,1	0,1	0,0	0,0	0,0	0,0	0,0	0,0	0,1	Vivienda y desarrollo urbano
<b>TOTAL INVERSIONES</b>	<b>25,2</b>	<b>32,4</b>	<b>278,5</b>	<b>11,8</b>	<b>28,7</b>	<b>22,5</b>	<b>5,7</b>	<b>16,7</b>	<b>5,2</b>	<b>9,3</b>	<b>20,9</b>	<b>9,3</b>	<b>27,8</b>	<b>44,4</b>	<b>TOTAL INVERSIONES</b>

1/ Información actualizada al 31 de diciembre de 2020.

Fuente: MEF.

Elaboración: BCRP - Sucursal Iquitos.



Anexo Nº 15

**LORETO: INVERSIÓN NO FINANCIERA DEL GOBIERNO REGIONAL <sup>1/</sup>**  
(Millones de soles)

FUNCIONES	2019			2020											FUNCIONES
	Nov.	Dic.	Ene.-Dic.	Ene.	Feb.	Mar.	Abr.	May.	Jun.	Jul.	Ago.	Set.	Oct.	Nov.	
Agropecuaria	1,3	2,5	6,9	0,0	0,3	1,0	0,1	1,1	0,4	0,7	1,0	1,0	1,2	2,9	Agropecuaria
Comercio	0,1	0,1	3,8	0,0	0,0	0,0	0,0	0,0	0,0	0,0	0,0	0,1	0,1	0,0	Comercio
Cultura y deporte	0,8	2,5	13,7	1,0	0,1	0,0	0,0	0,0	0,0	2,4	0,2	0,7	1,7	4,5	Cultura y deporte
Educación	11,6	31,0	134,8	4,3	7,4	8,6	3,0	1,5	2,6	4,5	7,3	15,6	10,3	8,5	Educación
Energía	0,2	0,2	2,5	0,0	0,2	0,4	0,1	0,0	0,0	0,0	0,1	0,5	1,2	0,6	Energía
Minería	0,0	0,0	0,0	0,0	0,0	0,0	0,0	0,0	0,0	0,0	0,0	0,0	0,0	0,0	Minería
Orden público y seguridad	0,0	0,0	0,0	0,0	0,0	0,0	0,0	0,0	0,0	0,0	0,0	0,0	0,0	0,0	Orden público y seguridad
Pesca	0,0	0,0	0,1	0,0	0,0	0,0	0,0	0,0	0,0	0,0	0,0	0,0	0,0	0,0	Pesca
Planeamiento, gestión y reserva	0,8	2,6	8,7	0,4	0,7	2,2	0,8	0,3	0,5	0,9	0,9	1,7	1,8	2,6	Planeamiento, gestión y reserva
Protección social	0,0	0,3	0,3	0,2	0,1	0,0	0,0	0,1	0,1	0,1	0,1	0,1	0,1	0,2	Protección social
Salud	4,2	17,3	93,6	0,3	12,4	0,5	1,3	3,6	1,0	12,5	3,1	7,5	10,3	10,4	Salud
Saneamiento	0,3	0,4	2,5	0,2	0,2	0,2	0,1	0,4	0,1	0,2	0,2	0,2	0,2	0,5	Saneamiento
Trabajo	0,1	0,2	1,7	0,0	0,0	0,0	0,0	0,0	0,0	0,0	0,0	0,0	0,0	0,0	Trabajo
Transporte	6,3	29,9	82,9	5,1	7,3	6,8	2,5	1,4	1,8	5,6	2,7	8,3	16,1	15,6	Transporte
Comunicaciones	0,0	0,0	0,0	0,0	0,0	0,0	0,0	0,0	0,0	0,0	0,0	0,0	0,0	0,0	Comunicaciones
Turismo	1,3	0,1	2,0	0,5	0,5	0,0	0,1	0,6	0,3	0,0	0,0	0,7	0,9	0,3	Turismo
Medio Ambiente	0,1	0,1	1,2	0,0	0,2	0,3	0,3	0,1	0,4	0,4	0,6	1,9	2,2	1,8	Medio Ambiente
Vivienda y desarrollo urbano	0,0	0,0	0,1	0,0	0,0	0,0	0,0	0,0	0,0	0,0	0,0	0,0	0,1	0,3	Vivienda y desarrollo urbano
<b>TOTAL INVERSIONES</b>	<b>27,2</b>	<b>87,1</b>	<b>355,0</b>	<b>12,0</b>	<b>29,5</b>	<b>20,0</b>	<b>8,5</b>	<b>9,0</b>	<b>7,2</b>	<b>27,2</b>	<b>16,3</b>	<b>38,3</b>	<b>46,1</b>	<b>48,2</b>	<b>TOTAL INVERSIONES</b>

1/ Información actualizada al 31 de diciembre de 2020.

Fuente: MEF.

Elaboración: BCRP - Sucursal Iquitos.

## Anexo Nº 16

**LORETO: INVERSIÓN NO FINANCIERA DE LOS GOBIERNOS LOCALES <sup>1/</sup>**  
**(Millones de soles)**

FUNCIONES				2020											FUNCIONES
	Nov.	Dic.	Ene.-Dic.	Ene.	Feb.	Mar.	Abr.	May.	Jun.	Jul.	Ago.	Set.	Oct.	Nov.	
Agropecuaria	0,7	0,8	3,5	0,0	0,2	0,4	0,1	0,1	0,1	0,2	0,3	0,3	0,2	0,3	Agropecuaria
Comercio	0,0	0,0	0,1	3,4	0,2	0,4	0,0	0,0	3,4	-3,3	1,6	8,2	1,3	4,7	Comercio
Cultura y deporte	0,7	0,8	6,7	0,4	0,4	0,3	0,0	0,0	0,1	0,1	0,2	0,5	0,5	1,3	Cultura y deporte
Educación	3,0	6,1	31,2	2,1	1,5	1,8	0,6	1,5	0,1	1,5	3,6	3,6	5,7	4,7	Educación
Energía	0,6	0,5	3,2	0,2	0,1	0,5	0,2	0,1	0,2	0,2	0,1	0,5	1,1	0,6	Energía
Industria	0,0	0,0	0,0	0,0	0,0	0,0	0,0	0,0	0,0	0,0	0,0	0,0	0,0	0,0	Industria
Ambiente	1,9	4,8	29,0	0,0	0,4	1,1	3,6	0,4	3,9	0,6	2,8	3,1	3,9	1,3	Ambiente
Minería	0,0	0,0	0,0	0,6	0,0	0,0	0,0	0,0	0,0	0,0	0,0	0,0	0,0	0,0	Minería
Orden público y seguridad	0,2	0,4	1,9	0,0	0,1	0,0	0,0	0,0	0,0	0,1	0,1	0,0	0,3	5,2	Orden público y seguridad
Pesca	0,0	0,0	0,0	0,0	0,0	0,0	0,0	0,0	0,0	0,0	0,0	0,0	0,0	0,0	
Planeamiento, gestión y reserva	1,7	4,5	26,1	1,3	1,3	2,2	0,7	1,0	0,9	1,8	1,8	2,2	2,3	1,7	Planeamiento, gestión y reserva
Protección social	0,1	0,0	0,7	0,0	0,0	0,0	0,0	0,0	0,0	0,0	0,2	0,0	0,0	0,2	Protección social
Salud	0,9	2,1	4,3	0,4	0,8	0,3	0,0	0,1	0,6	0,1	0,3	0,6	0,4	0,4	Salud
Saneamiento	2,8	7,8	78,2	0,5	1,9	1,7	0,8	0,6	0,4	0,9	0,7	1,8	2,9	21,1	Saneamiento
Trabajo	0,0	0,0	0,0	0,0	0,0	0,0	0,0	0,0	0,0	0,0	0,0	0,0	0,5	0,2	Trabajo
Transporte y comunicaciones	9,3	10,9	100,0	6,2	11,5	2,0	0,6	0,7	0,8	2,0	8,0	4,1	4,9	6,5	Transporte y comunicaciones
Turismo	0,0	0,1	0,2	0,0	0,1	0,0	0,0	0,0	0,1	0,1	0,0	0,0	0,0	0,0	Turismo
Vivienda y desarrollo urbano	0,1	-0,2	4,1	0,2	2,0	0,3	0,0	0,7	0,0	0,5	0,7	2,9	2,7	5,9	Vivienda y desarrollo urbano
<b>TOTAL INVERSIONES</b>	<b>22,0</b>	<b>38,5</b>	<b>289,2</b>	<b>15,3</b>	<b>20,6</b>	<b>11,1</b>	<b>6,6</b>	<b>5,2</b>	<b>10,7</b>	<b>4,8</b>	<b>20,5</b>	<b>27,9</b>	<b>26,7</b>	<b>54,1</b>	<b>TOTAL INVERSIONES</b>

1/ Información actualizada al 31 de diciembre de 2020.

Fuente: MEF.

Elaboración: BCRP - Sucursal Iquitos.



Anexo Nº 17

**LORETO: DEPÓSITOS <sup>1/</sup>**  
(Saldos en millones de soles)

	2019		2020												
	Nov.	Dic.	Ene.	Feb.	Mar.	Abr.	May.	Jun.	Jul.	Ago.	Set.	Oct.	Nov.		
A. BANCA MÚLTIPLE	914	958	988	957	939	1 116	1 202	1 257	1 397	1 502	1 461	1 425	1 509	A. BANCA MÚLTIPLE	
B. EMPRESAS FINANCIERAS	9	9	9	9	9	8	8	8	8	8	8	9	8	B. EMPRESAS FINANCIERAS	
C. CAJAS MUNICIPALES Y RURALES	249	250	252	248	242	236	241	249	256	253	255	257	263	C. CAJAS MUNICIPALES Y RURALES	
D. BANCO DE LA NACIÓN	180	192	235	238	262	303	338	361	352	323	346	384	376	D. BANCO DE LA NACIÓN	
TOTAL DEPÓSITOS DE LORETO	1 352	1 409	1 485	1 452	1 452	1 664	1 788	1 875	2 013	2 086	2 070	2 075	2 156	TOTAL DEPÓSITOS DE LORETO	

1/ cifras preliminares.

Fuente: SBS y AFP.

Elaboración: BCRP - Sucursal Iquitos.

## Anexo Nº 18

**LORETO: CRÉDITO <sup>1/</sup>**  
**(Saldos en millones de soles)**

	2019		2020											
	Nov.	Dic.	Ene.	Feb.	Mar.	Abr.	May.	Jun.	Jul.	Ago.	Set.	Oct.	Nov.	
A. BANCA MÚLTIPLE	1 565	1 538	1 578	1 593	1 567	1 555	1 704	1 800	1 967	2 051	2 090	2 094	2 107	A. BANCA MÚLTIPLE
B. EMPRESAS FINANCIERAS	135	141	145	148	148	147	145	145	146	146	144	141	139	B. EMPRESAS FINANCIERAS
C. CAJAS Y EDPYMES	344	343	344	346	337	330	325	326	334	341	350	357	364	C. CAJAS Y EDPYMES
D. BANCO DE LA NACIÓN <sup>2/</sup>	359	362	363	363	360	354	350	345	341	340	348	353	374	D. BANCO DE LA NACIÓN <sup>2/</sup>
E. AGROBANCO <sup>3/</sup>	23	17	17	17	17	17	17	17	17	17	17	17	17	E. AGROBANCO <sup>3/</sup>
<b>CRÉDITO TOTAL DE LORETO</b>	<b>2 427</b>	<b>2 401</b>	<b>2 448</b>	<b>2 467</b>	<b>2 430</b>	<b>2 403</b>	<b>2 541</b>	<b>2 633</b>	<b>2 805</b>	<b>2 895</b>	<b>2 949</b>	<b>2 962</b>	<b>3 001</b>	<b>CRÉDITO TOTAL DE LORETO</b>
- Moneda Nacional	2 332	2 313	2 341	2 359	2 322	2 299	2 436	2 525	2 701	2 793	2 853	2 870	2 908	- Moneda Nacional
- Moneda Extranjera	94	88	107	108	107	104	105	108	104	102	96	92	94	- Moneda Extranjera

1/ Cifras preliminares.

2/ Sólo considera los créditos de consumo e hipotecario.

3/ No considera los créditos a las demás empresas del Sistema Financiero.

Fuente: SBS y AFP.

Elaboración: BCRP - Sucursal Iquitos.

Anexo Nº 19

LORETO: TASA DE MOROSIDAD <sup>1/</sup>  
(En porcentaje)

ENTIDADES FINANCIERAS	2019		2020											ENTIDADES FINANCIERAS
	Nov.	Dic.	Ene.	Feb.	Mar.	Abr.	May.	Jun.	Jul.	Ago.	Set.	Oct.	Nov.	
Banca Múltiple	9,1	8,6	8,5	8,7	8,3	9,3	7,6	7,4	6,7	6,3	6,6	6,9	n.d.	Banca Múltiple
Empresas Financieras	4,7	4,9	5,2	5,2	5,1	5,5	5,7	5,7	4,8	5,1	6,4	6,9	n.d.	Empresas Financieras
Cajas Municipales	7,8	7,6	7,9	7,8	7,6	7,7	7,9	7,5	7,1	6,7	6,5	6,4	n.d.	Cajas Municipales
Cajas Rurales de Ahorro y Crédito	-	-	-	-	-	-	-	-	-	-	-	-	-	Cajas Rurales de Ahorro y Crédito
EDPYMEs	6,8	5,9	6,2	5,9	6,5	6,8	5,6	23,8	18,2	15,4	13,7	15,7	n.d.	EDPYMEs
Banco de la Nación <sup>2/</sup>	2,9	2,8	2,8	2,9	2,9	3,0	3,0	3,0	3,0	3,0	3,2	3,3	n.d.	Banco de la Nación <sup>2/</sup>
Agrobanco <sup>3/</sup>	95,5	97,9	97,8	97,9	97,8	97,8	97,8	97,8	97,8	97,8	98,0	97,9	n.d.	Agrobanco <sup>3/</sup>
<b>TOTAL</b>	<b>8,5</b>	<b>8,0</b>	<b>8,0</b>	<b>8,1</b>	<b>7,8</b>	<b>8,5</b>	<b>7,5</b>	<b>7,4</b>	<b>6,8</b>	<b>6,5</b>	<b>6,8</b>	<b>7,0</b>	<b>n.d.</b>	<b>TOTAL</b>

1/ cifras preliminares, calculadas en base a: (créditos vencidos + créditos en cobranza judicial) / colocaciones brutas.

2/ Solo considera los créditos de consumo e hipotecario.

3/ No considera los créditos a las demás empresas del Sistema Financiero.

Fuente: SBS y AFP.

Elaboración: BCRP - Sucursal Iquitos.