

BANCO CENTRAL DE RESERVA DEL PERÚ
SUCURSAL HUANCAYO



PASCO: Síntesis de Actividad Económica
Enero 2026¹

Departamento de Estudios Económicos

¹ En el presente informe participaron Francisco Callupe Casaño y Joel Jovani Turco Quinto.

ÍNDICE

Página

RESUMEN EJECUTIVO.....	3
I. ACTIVIDAD PRODUCTIVA.....	5
1. Actividad primaria.....	5
1.1 Sector agropecuario.....	5
1.2 Sector minería.....	7
2. Otros indicadores sectoriales.....	8
2.1 Sector construcción.....	8
2.2 Arribos a los establecimientos de hospedaje.....	8
II. CRÉDITOS Y DEPÓSITOS.....	9
1. Créditos.....	9
2. Depósitos.....	11
III. EJECUCIÓN DEL PRESUPUESTO PÚBLICO.....	12
1. Ejecución del Presupuesto Público de Gastos Corrientes.....	12
2. Ejecución del Presupuesto Público de Inversiones.....	13
IV. ANEXOS.....	15



RESUMEN EJECUTIVO

Principales hechos de importancia

- El sector minero decreció en 21,4 por ciento en enero, con relación al mismo mes del año anterior –tasa interanual–, ante la menor producción de cobre (-37,8 por ciento), oro (-17,5 por ciento), plata (-4,1 por ciento), plomo (-16,1 por ciento) y zinc (-18,8 por ciento). De forma contraria, el sector agropecuario creció en 7,8 por ciento interanual en enero, sustentado en la expansión de las actividades agrícola (9,9 por ciento) y pecuaria (1,8 por ciento).
- En cuanto al desempeño de otros indicadores de actividad económica en enero, se registraron aumentos interanuales en despachos de cemento (11,8 por ciento), inversión pública (594,3 por ciento) y crédito total (6,2 por ciento); mientras que se redujeron los créditos de consumo (-7,4 por ciento) e hipotecario (-2,8 por ciento).

Actividad primaria

- El **sector agropecuario** evidenció un crecimiento del 7,8 por ciento interanual en enero, sustentado en la expansión de las actividades agrícola (9,9 por ciento) y pecuaria (1,8 por ciento); en el primer caso, debido a la mayor oferta de papa, palta, caigua, rocoto, ají, zapallo, plátano, granadilla, alfalfa, papaya, cacao y maíz amarillo duro; y, en el segundo, por leche, lana y carnes de, vacuno, ovino, porcino, alpaca y llama.
- La **actividad minera** mostró un resultado negativo por cinco meses consecutivos. En enero, decreció en 21,4 por ciento interanual, ante la menor producción de cobre (-37,8 por ciento), oro (-17,5 por ciento), plata (-4,1 por ciento), plomo (-16,1 por ciento) y zinc (-18,8 por ciento).

Otros indicadores de actividad económica

- Los **despachos de cemento** registraron un resultado positivo por veintinueve meses continuos. En enero, aumentaron en 11,8 por ciento interanual, ante la expansión de la demanda para la inversión privada y pública.
- El **crédito directo total** alcanzó S/ 1 147 millones en enero, significando un crecimiento del 14,0 por ciento respecto a similar mes de 2025, asociado a las Cajas Municipales, Banco de la Nación Banca Múltiple y Cajas Rurales. Asimismo, aumentaron los créditos en moneda nacional (6,0 por ciento) y extranjera (21,5 por ciento).
- La **inversión pública** sumó S/ 82 millones en enero, creciendo en 594,3 por ciento interanual, ante la expansión en el Gobierno Regional (1 879,7 por ciento) y las municipalidades (5 812,9 por ciento), contrarrestado parcialmente por las menores inversiones en el Gobierno Nacional (-81,5 por ciento).

CUADRO N° 1
PASCO: OTROS INDICADORES DE ACTIVIDAD ECONÓMICA
 (Variación % respecto a similar mes del año anterior)

	Ago.25	Set.25	Oct.25	Nov.25	Dic.25	Ene.26
Despachos de cemento 1/	↑ 15,4	↑ 22,4	↑ 32,0	↑ 23,1	↑ 71,6	↑ 11,8
Crédito total 2/	↑ 2,4	↑ 3,0	↑ 3,7	↑ 6,7	↑ 5,7	↑ 6,2
Crédito de consumo 2/	↓ -11,1	↓ -11,4	↓ -8,8	↓ -8,7	↓ -8,0	↓ -7,4
Crédito hipotecario 2/	↑ 5,0	↑ 2,4	↑ 1,7	↑ 1,9	↓ -0,9	↓ -2,8
Inversión pública 1/	↑ 59,0	↑ 107,4	↑ 18,8	↓ -2,9	↑ 39,6	↑ 594,3

1/ En términos reales.

2/ En términos nominales.

Fuentes: UNACEM, SBS y MEF.



I. ACTIVIDAD PRODUCTIVA

1. Actividad primaria

1.1 Sector agropecuario

- La actividad agropecuaria creció en 7,8 por ciento interanual en enero, sustentado en la expansión de las actividades agrícola (9,9 por ciento) y pecuaria (1,8 por ciento).
- El subsector agrícola aumentó en 9,9 por ciento interanual en enero, explicado por el crecimiento de la oferta para el mercado interno (14,3 por ciento), contrarrestado parcialmente por el dirigido al mercado externo y agroindustria (-27,2 por ciento); destacando en el primer caso, la mayor producción de papa, palta, caigua, rocoto, ají, zapallo, plátano, granadilla, alfalfa y papaya; mientras que, en el segundo, por la disminución de cacao y maíz amarillo duro. En papa, asociado a las mayores siembras en las zonas productoras de la provincia de Pasco, motivadas por los mayores precios en chacra.

CUADRO N° 2
PASCO: SECTOR AGROPECUARIO 1/
(Miles de Toneladas)

Subsectores	Estructura Porcentual 2024 /2	Enero		
		2 025	2 026	Var. %
AGRÍCOLA	79,1			9,9
Orientada al mercado interno 2/	61,9			14,3
Plátano	0,2	12,2	12,3	1,0
Papa	0,6	5,0	7,4	47,4
Yuca	5,4	7,3	5,9	-19,4
Rocoto	0,1	2,2	2,7	21,2
Granadilla	6,2	1,9	2,0	4,0
Palta	0,0	1,4	1,9	40,7
Ají	0,0	0,6	1,0	65,3
Caigua	0,1	0,4	0,9	121,5
Orientada al mercado externo y agroindustria 2/	17,1			-27,2
Cacao	10,4	0,3	0,2	-35,0
Café	1,3	0,0	0,0	-
Maíz amarillo duro	0,0	1,5	1,3	-14,6
PECUARIO	20,9			1,8
Vacuno 3/	6,1	0,5	0,5	1,9
Alpaca 3/	1,5	0,1	0,1	5,1
Ovino 3/	3,1	0,2	0,2	5,3
Leche	6,5	3,4	3,4	0,3
SECTOR AGROPECUARIO	100,0			7,8

1/ Cifras preliminares.

2/ Estimado a precios de 2007.

3/ Peso de animales en pie.

Fuente: MINAGRI.

Elaboración: BCRP - Sucursal Huancayo. Departamento de Estudios Económicos.

- La producción pecuaria aumentó en 1,8 por ciento interanual en enero, debido a la expansión en la oferta de leche, lana y carnes de, vacuno, ovino, porcino, alpaca y llama; no obstante, la menor producción de huevo y carne de ave.

- La mayor producción de leche, y carnes de vacuno y porcino, se concentran en la provincia de Oxapampa por ostentar un clima adecuado y disponibilidad de pastos; mientras que, la oferta de lana y, carnes de ovino y alpaca, provienen de las provincias de Pasco y Daniel Alcides Carrión.
- En cuanto al avance de las siembras, correspondiente a la actual campaña agrícola (2025-2026), se instalaron 23 798 hectáreas, menor en 2 068 hectáreas (-8,0 por ciento) respecto a similar periodo de la campaña anterior (2024-2025), debido a la contracción en las instalaciones de cultivos transitorios (-6,5 por ciento) y permanentes (-18,4 por ciento); en el primer caso, influenciado por las reducciones de siembras de papa, yuca, maíz amiláceo, maíz choclo, olluco, arroz, oca y haba grano seco; mientras que, en el segundo, por café y granadilla. En el caso de papa, sustentado en la reducción de siembras por las menores lluvias en las zonas productoras de las provincias de Daniel Alcides Carrión y Pasco.

CUADRO N° 3
PASCO: SUPERFICIE SEMBRADA 1/
(Hectáreas)

	Campaña Agrícola 2/		Campaña Agrícola 2/	
	2024-2025	2025-2026	Absoluta	Porcentual
Cultivos Transitorios	22 636	21 161	-1 475	-6,5
Papa	7 701	7 134	-568	-7,4
Maíz amarillo duro	2 783	3 491	708	25,4
Yuca	3 424	2 625	-799	-23,3
Maíz amiláceo	1 730	1 522	-208	-12,0
Maíz choclo	903	823	-80	-8,9
Arroz	745	653	-92	-12,3
Olluco	669	637	-32	-4,8
Haba grano seco	576	515	-61	-10,6
Oca	549	453	-96	-17,5
Zapallo	390	405	15	3,8
Otros transitorios	3 166	2 904	-263	-8,3
Cultivos Permanentes	3 230	2 637	-593	-18,4
Rocoto	623	870	247	39,6
Plátano	633	649	16	2,5
Café	1 022	419	-603	-59,0
Braquearia	320	390	70	21,9
Granadilla	269	149	-120	-44,6
Otros permanentes	363	160	-203	-55,9
Total	25 866	23 798	-2 068	-8,0

1/ Cifras preliminares.

2/ De agosto a enero

Fuente: Dirección Regional de Agricultura - Pasco.

Elaboración: BCRP - Sucursal Huancayo. Departamento de Estudios Económicos.



1.2 Sector minería

- La producción minera registró un resultado negativo por cinco meses consecutivos. En enero, decreció en 21,4 por ciento interanual, ante la menor producción de cobre (-37,8 por ciento), oro (-17,5 por ciento), plata (-4,1 por ciento), plomo (-16,1 por ciento) y zinc (-18,8 por ciento); explicado principalmente por la reducción en el procesamiento por las empresas El Brocal, Nexa El Porvenir, Compañía Chungar y Pan American Silver.
- La producción de zinc significó el 33 por ciento del VBP minero en enero, seguido por cobre (25 por ciento), plata (23 por ciento), plomo (16 por ciento) y oro (3 por ciento).

CUADRO N° 4
PASCO: SECTOR MINERÍA 1/
(Variación % real respecto a similar periodo del año anterior)

	Estructura ^{2/}	Enero				
		2025	2025	2026	Var. %	Contrib. %
Minería Metálica 2/	100,0				-21,4	-21,4
Cobre (TMR)	31,0	4 668	2 902	-37,8	-11,7	
Oro (Kg.R.)	3,5	127	105	-17,5	-0,6	
Plata (Kg.R.)	18,9	40 916	39 236	-4,1	-0,8	
Plomo (TMR)	15,5	7 015	5 884	-16,1	-2,4	
Zinc (TMR)	31,1	12 013	9 753	-18,8	-5,9	
Total 2/	100,0			-21,4	-21,4	

1/ Cifras preliminares, en unidades finas recuperables.

2/ A precios de 2007.

Fuente: INEI y MINEM.

Elaboración: BCRP - Sucursal Huancayo. Departamento de Estudios Económicos.

GRÁFICO N° 1
PASCO: CRECIMIENTO DE LA PRODUCCIÓN MINERA
(Variación % real respecto a similar mes del año anterior)

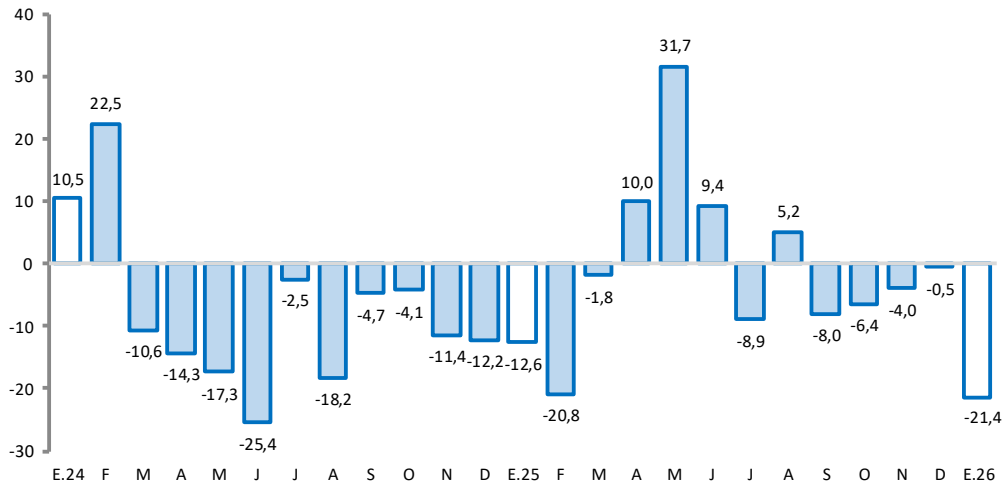

Fuente: MINEM.

Elaboración: BCRP - Sucursal Huancayo. Departamento de Estudios Económicos.

2. Otros indicadores sectoriales

2.1 Sector construcción

- Los despachos de cemento registraron un resultado positivo por veintinueve meses continuos. En enero, aumentaron en 11,8 por ciento interanual, debido a la expansión de la demanda para la inversión privada y pública.

GRÁFICO N° 2
PASCO: CRECIMIENTO DE LOS DESPACHOS DE CEMENTO
 (Variación % real respecto a similar mes del año anterior)

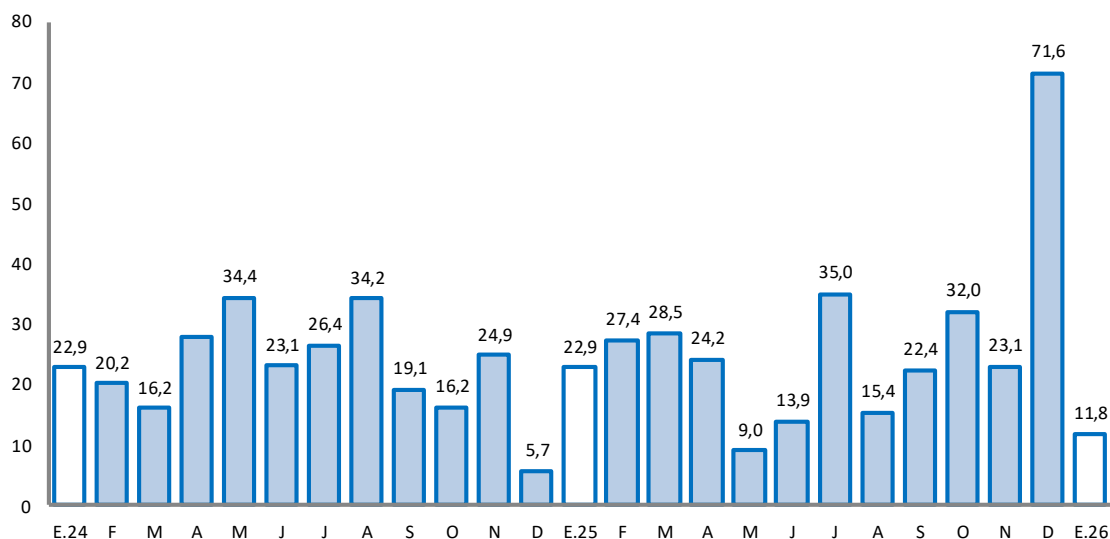

Fuente: UNACEM.

Elaboración: BCRP - Sucursal Huancayo. Departamento de Estudios Económicos.

2.2 Arribos a los establecimientos de hospedaje

- El número de arribos a los establecimientos de hospedaje alcanzó 38,0 miles en diciembre último, registrando un crecimiento de 39,4 por ciento interanual, explicado por la mayor afluencia de visitantes nacionales (38,3 por ciento) y extranjeros (402,3 por ciento). Los arribos aumentaron en 3,7 por ciento en el 2025, comparado a 2024, ante la expansión de visitantes nacionales (3,4 por ciento) y de extranjeros (79,8 por ciento).
- Del total de arribos en el 2025, el 99 por ciento fueron nacionales, de los cuales el 28 por ciento procedió de Lima Metropolitana, seguido de Pasco (27 por ciento), Junín (14 por ciento), Lima Provincias (13 por ciento), Huánuco (6 por ciento), Ucayali (2 por ciento) y Huancavelica (1 por ciento). Asimismo, del total de visitantes extranjeros, el 22 por ciento procedió de Venezuela, seguido de Estados Unidos (13 por ciento), Alemania (12 por ciento), España (7 por ciento), Argentina (6 por ciento), Colombia (5 por ciento) y Francia (4 por ciento).
- El departamento cuenta con importantes atractivos turísticos ubicados en la zona ceja de selva y selva (provincia de Oxapampa), así como en la localidad de Huayllay, provincia de Pasco, ubicándose en esta última el Bosque de Piedras y los Baños Termales de Calera.



GRÁFICO N° 3
PASCO: CRECIMIENTO DE ARRIBOS A ESTABLECIMIENTOS DE HOSPEDAJE
(Variación %)

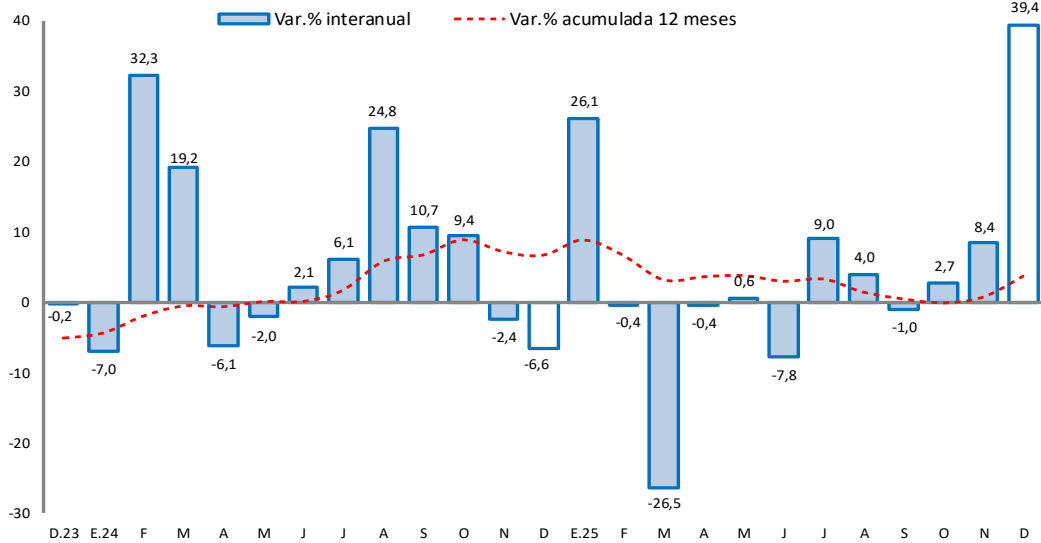

Fuente: MINCETUR.

Elaboración: BCRP - Sucursal Huancayo. Departamento de Estudios Económicos.

II. CRÉDITOS Y DEPÓSITOS

1. Créditos

- Los créditos en Pasco alcanzaron S/ 1 147 millones en enero, registrando un incremento de 6,2 por ciento comparado a igual mes de 2025, justificado por la expansión de montos otorgados en el Banco de la Nación (25,5 por ciento), Banca Múltiple (3,1 por ciento), Cajas Municipales (7,7 por ciento) y Cajas Rurales (31,4 por ciento). Comparado al mes previo, los créditos se redujeron en 0,3 por ciento, sustentado por la Banca Múltiple (-1,0 por ciento), Banco de la Nación (-0,5 por ciento) y Agrobanco (-0,3 por ciento).

CUADRO N° 5
PASCO: CRÉDITO DIRECTO
(En millones de soles con tipo de cambio fijo)

Estructura %	Saldo en millones de soles con TCF ^{1/}			Tasa de crecimiento (%)	
	Ene-26	Dic-25	Ene-26	Mes	12 Meses
BN y Agrobanco	10,1	116	116	-0,4	15,4
Banco de la Nación	7,5	87	86	-0,5	25,5
Agrobanco	2,6	29	29	-0,3	-6,8
Sin BN y Agrobanco	89,9	1035	1032	-0,3	5,3
Banca Múltiple	38,4	445	440	-1,0	3,1
Financieras	7,8	89	90	0,9	-1,3
Cajas Municipales	41,7	479	479	0,1	7,7
Cajas Rurales	2,0	23	23	1,0	31,4
Empresas de Crédito	0,0	0	0	-	-
TOTAL	100,0	1151	1147	-0,3	6,2
MN	98,5	1132	1130	-0,2	6,0
ME	1,5	19	17	-9,2	21,5
Coef. de Dolarización (%)		1,7	1,5		

^{1/} Los saldos en moneda extranjera se valúan al tipo de cambio constante de diciembre de 2025 (S/ 3,36)

Fuente: SBS y AFP

Elaboración: BCRP - Sucursal Huancayo, Departamento de Estudios Económicos

GRÁFICO N° 4
PASCO: CRECIMIENTO DEL CRÉDITO DIRECTO
 (Variación % respecto a similar mes del año anterior)

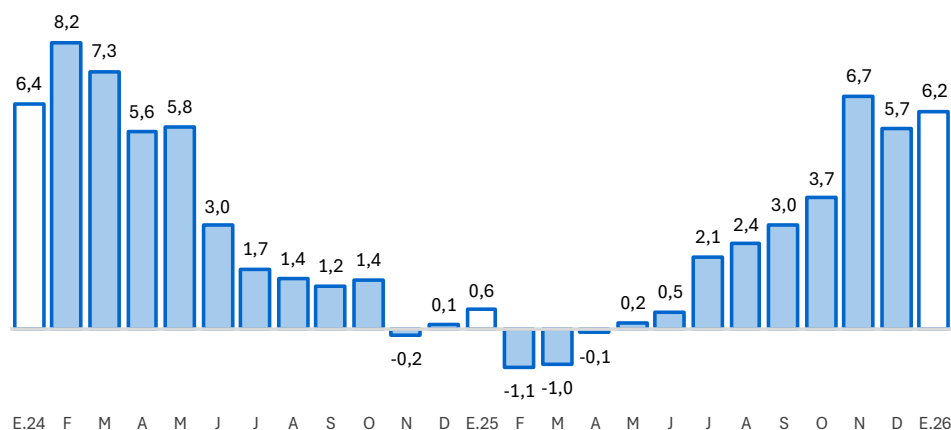

Fuente: SBS y AFP.

Elaboración: BCRP - Sucursal Huancayo. Departamento de Estudios Económicos.

- Sin considerar al Banco de la Nación y Agrobanco, el 70 por ciento se dirigió al segmento empresarial al término de enero, el 25 por ciento para consumo y el 5 por ciento restante al sector hipotecario. Se registró el incremento interanual en el segmento empresarial (11,2 por ciento), mientras que se redujo en consumo (-7,4 por ciento) e hipotecario (-2,8 por ciento).

CUADRO N° 6
PASCO: CRÉDITO POR TIPO SIN BN Y AGROBANCO
 (En porcentaje)

	Estructura %	Tasa de crecimiento (%)	
		Enero-2026	
		Mes	12 Meses
Empresarial	70,4	-0,2	11,2
Grandes Empresas	0,5	30,1	12,1
Medianas Empresas	1,8	-4,1	7,5
Pequeñas Empresas	61,3	0,3	14,1
Microempresas	6,8	-1,0	-8,7
Consumo	24,8	-0,5	-7,4
Hipotecario	4,7	-1,4	-2,8
Total ^{1/}	100,0	-0,3	5,3

1/ Sin Banco de la Nación y Agrobanco, evaluada con tipo de cambio fijo

Fuente: SBS - Carpeta de Información del Sistema Financiero

Elaboración: BCRP - Sucursal Huancayo, Departamento de Estudios Económicos

- La morosidad alcanzó 6,0 por ciento en enero último, menor en 1,2 puntos porcentuales comparado a similar mes de 2025, registrando los mayores ratios en Agrobanco (48,5 por ciento), Cajas Rurales (5,6 por ciento), Banca Múltiple (6,9 por ciento), Financieras (3,7 por ciento), Cajas Municipales (3,7 por ciento) y el Banco de la Nación (2,2 por ciento).



GRÁFICO N° 5
PASCO: TASA DE MOROSIDAD 1/ 2/
(Porcentaje)

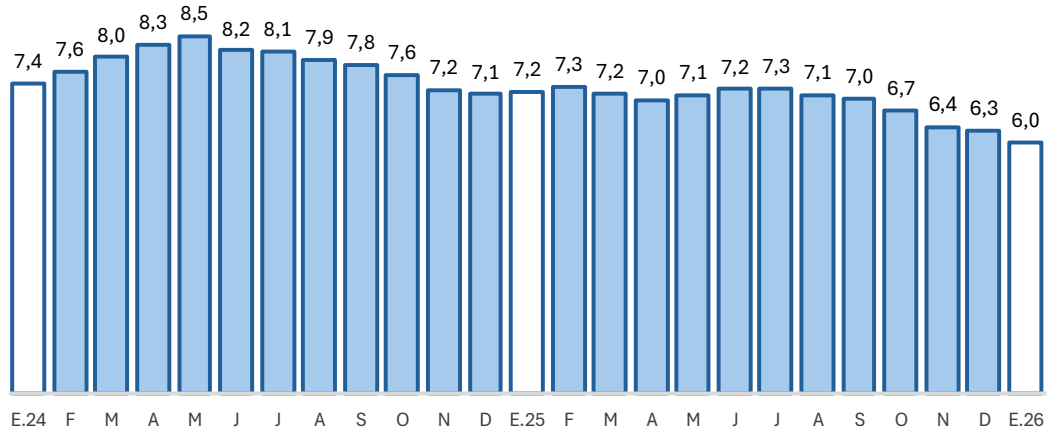

1/ Morosidad = (créditos vencidos + créditos en cobranza judicial) / colocaciones brutas.

2/ Preliminar.

n.d.: Información no disponible.

Fuente: SBS y AFP.

Elaboración: BCRP - Sucursal Huancayo. Departamento de Estudios Económicos.

2. Depósitos

- Los depósitos totalizaron S/ 1 366 millones en enero, superior en 14,0 por ciento respecto de similar mes de 2025, y en 1,1 por ciento comparado al mes previo. El incremento interanual se debió a los mayores montos a la vista (14,9 por ciento), en ahorro (18,4 por ciento) y a plazo (4,5 por ciento), principalmente en las Cajas Municipales y la Banca Múltiple. Respecto al resultado intermensual, se relacionó a la expansión de depósitos a la vista (5,1 por ciento), en ahorro (0,2 por ciento) y a plazo (0,2 por ciento).

CUADRO N° 7
PASCO: DEPÓSITOS
(En millones de soles con tipo de cambio fijo)

	Estructura % Ene-26	Saldo en millones de soles con TCF ^{1/}		Tasa de crecimiento (%)	
		Dic-25	Ene-26	Mes	12 Meses
Banco de la Nación	22,5	293	308	4,9	7,9
Banco de la Nación	22,5	293	308	4,9	7,9
Sin BN y Agrobanco	77,5	1 058	1 059	0,0	15,9
Banca Múltiple	53,3	726	728	0,3	18,0
Financieras	2,7	36	36	0,9	18,9
Cajas Municipales	21,4	294	292	-0,6	11,0
Cajas Rurales	0,2	2	2	3,6	-8,9
TOTAL	100,0	1 351	1 366	1,1	14,0
Vista	19,1	248	261	5,1	14,9
Ahorro	56,4	769	770	0,2	18,4
A plazo	24,5	334	335	0,2	4,5
MN	88,6	1 205	1 211	0,5	12,1
ME	11,4	146	155	6,3	32,1
Coef. de Dolarización (%)		10,8	11,4		

1/ Los saldos en moneda extranjera se valúan al tipo de cambio constante de diciembre de 2025 (S/ 3,36)

Fuente: SBS y AFP

Elaboración: BCRP - Sucursal Huancayo, Departamento de Estudios Económicos

GRÁFICO N° 6
PASCO: CRECIMIENTO DE LOS DEPÓSITOS
 (Variación % respecto a similar mes del año anterior)

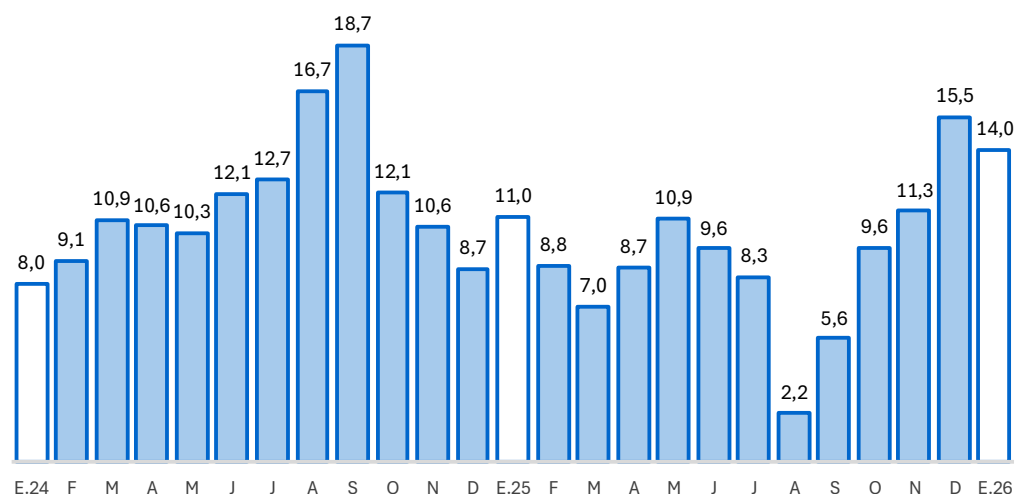

Fuente: SBS y AFP.

Elaboración: BCRP - Sucursal Huancayo. Departamento de Estudios Económicos.

- Por tipo de moneda, los depósitos estuvieron conformados en un 89 por ciento por moneda nacional y en 11 por ciento por moneda extranjera en enero. Comparado a enero de 2025, crecieron los depósitos en moneda nacional (12,1 por ciento) y extranjera (32,1 por ciento).

III. EJECUCIÓN DEL PRESUPUESTO PÚBLICO

1. Ejecución del Presupuesto Público de Gastos Corrientes

- La ejecución presupuestal del gasto corriente no financiero creció en 58,8 por ciento interanual en enero, influenciado por el Gobierno Nacional (170,9 por ciento), ante los mayores devengados en remuneraciones, transferencias, y compras de bienes y servicios; el Gobierno Regional (20,8 por ciento), por remuneraciones y transferencias; y los municipios (2,7 por ciento), por remuneraciones.

CUADRO N° 8
PASCO: EJECUCIÓN DEL PRESUPUESTO PÚBLICO DE GASTOS CORRIENTES 1/
 (Millones de soles)

	Estructura 2025	Enero		
		2025	2026	V% Real
Gobierno Nacional	37,2	26	71	170,9
Gobierno Regional	49,7	65	80	20,8
Gobiernos Locales	13,1	8	8	2,7
Total	100,0	99	159	58,8

1/ Preliminar. Información actualizada al 31 de enero de 2026

Fuente: MEF

Elaboración: BCRP - Sucursal Huancayo. Departamento de Estudios Económicos.



2. Ejecución del Presupuesto Público de Inversiones

- La inversión pública en Pasco alcanzó S/ 82 millones en enero, creció en 594,3 por ciento interanual, ante la expansión en el Gobierno Regional (1 879,7 por ciento) y las municipalidades (5 812,9 por ciento); en el primer caso, debido al incremento de devengados en los sectores de transporte, saneamiento y educación; mientras que, en el segundo, por saneamiento. El resultado se contrarrestó parcialmente por las menores inversiones en el Gobierno Nacional (-81,5 por ciento).
- Respecto al avance de la inversión pública en enero, lo ejecutado en los tres niveles de gobierno representó el 10 por ciento del Presupuesto Institucional Modificado (PIM) de la región que sumó S/ 790 millones. El Gobierno Regional registró un avance del 14 por ciento, seguido de las municipalidades (3 por ciento) y el Gobierno Nacional (2 por ciento).

CUADRO N° 9
PASCO: EJECUCIÓN DEL PRESUPUESTO PÚBLICO DE INVERSIONES 1/
(Millones de soles)

	Estructura 2025	Enero		
		2025	2026	V% Real
Gobierno Nacional	13,4	8	1	-81,5
Gobierno Regional	56,4	4	76	1 879,7
Gobiernos Locales	30,2	0	4	5 812,9
Total	100,0	12	82	594,3

1/ Preliminar. Información actualizada al 31 de enero de 2026

Fuente: MEF

Elaboración: BCRP - Sucursal Huancayo. Departamento de Estudios Económicos.

GRÁFICO N° 7
PASCO: CRECIMIENTO DE LA EJECUCIÓN DEL PRESUPUESTO PÚBLICO DE INVERSIONES
(Variación % real)

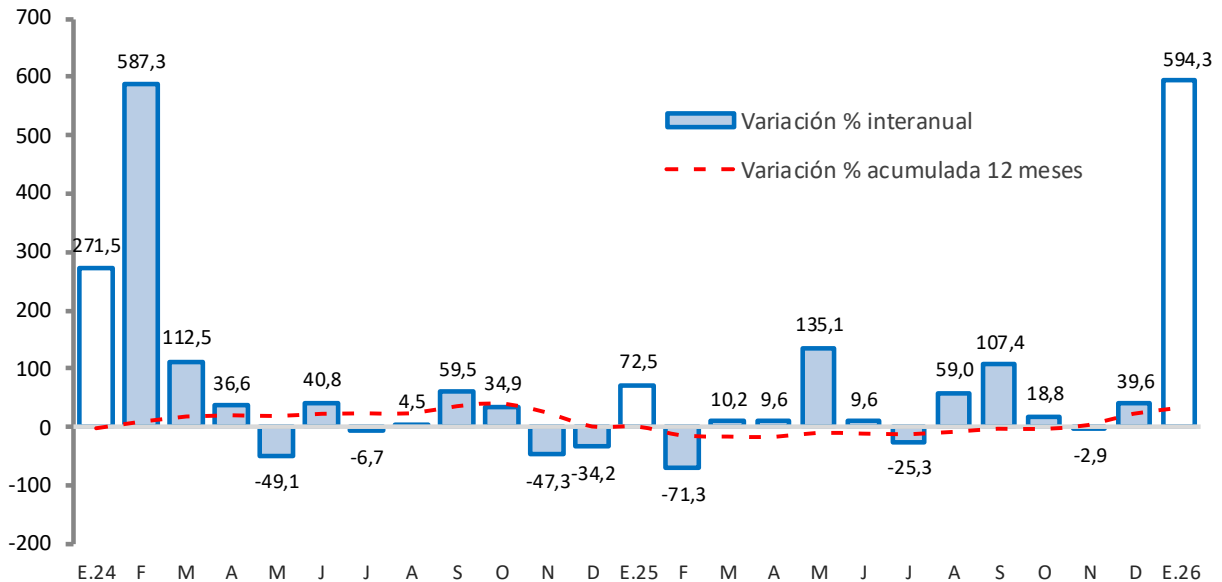

Fuente: MEF.

Elaboración: BCRP - Sucursal Huancayo. Departamento de Estudios Económicos.

- Entre los principales proyectos que se ejecutaron en enero, destacaron en el Gobierno Nacional, “Mejoramiento de la carretera Oyón - Ambo” con un gasto devengado de S/ 514 miles; “Ampliación

del sistema eléctrico rural de las localidades del distrito de Puerto Bermúdez, provincia de Oxapampa” con un gasto devengado de S/ 192 miles; y “Mejoramiento y ampliación de la gestión integral de residuos sólidos municipales en la ciudad de Cerro de Pasco” con un gasto devengado de S/ 92 miles.

- En el Gobierno Regional, sobresalieron los proyectos de “Mejoramiento y ampliación de los servicios de la EMAPA Pasco, provincia de Pasco” con un gasto de S/ 35 millones; “Mejoramiento de la carretera Uchumarca - Cerro de Pasco, provincias Daniel Carrión y Pasco” con un gasto de S/ 8 millones; y “Mejoramiento y ampliación de la carretera puente Yanahuanca, distrito de Yanahuanca, provincia de Daniel Alcides Carrion” con un gasto de S/ 5 millones.
- Por su parte, en los gobiernos locales, los mayores desembolsos se registraron en, “Creación de servicio de agua potable y alcantarillado en la localidad de San Juan de Yacan, distrito de Paucar, provincia de Daniel Alcides Carrión” con un gasto de S/ 1,2 millones; “Mejoramiento y ampliación del sistema de alcantarillado y agua potable en la localidad de Colquijirca, distrito de Tinyahuarco, provincia de Pasco” con un gasto de S/ 883 miles; y “Ampliación y mejoramiento del sistema de agua potable y construcción del sistema de alcantarillado y planta de tratamiento de aguas residuales de la localidad de Ranyac” con un gasto de S/ 609 miles.



IV. ANEXOS

ANEXO 1

PASCO: PRODUCCIÓN AGROPECUARIA 1/
(En toneladas métricas)

CULTIVOS	2 025												2 026	CULTIVOS
	ENE	FEB	MAR	ABR	MAY	JUN	JUL	AGO	SET	OCT	NOV	DIC	ENE	
AGRÍCOLA														AGRÍCOLA
CONSUMO INTERNO														CONSUMO INTERNO
Ají	625	592	621	488	286	385	554	722	822	497	427	545	1 032	Ají
Alfalfa	512	409	546	629	646	564	638	562	337	388	500	575	585	Alfalfa
Arroz	381	662	376	82	15	9	189	358	81	46	0	0	320	Arroz
Arveja grano seco	0	0	0	0	0	149	24	0	0	0	0	0	0	Arveja grano seco
Arveja grano verde	3	0	0	236	630	501	801	164	5	0	0	5	5	Arveja grano verde
Caigua	405	780	889	799	714	474	865	953	720	481	601	697	896	Caigua
Cebada	0	0	0	0	0	0	72	233	0	0	0	0	0	Cebada
Frijol grano seco	266	63	0	22	57	172	195	181	43	12	12	102	156	Frijol grano seco
Granadilla	1 909	1 892	2 020	2 102	2 304	2 385	1 929	1 898	1 987	2 137	2 238	2 436	1 985	Granadilla
Haba grano seco	0	0	0	0	0	563	506	0	0	0	0	0	0	Haba grano seco
Haba grano verde	0	90	243	920	2 210	6	0	0	39	0	0	0	0	Haba grano verde
Limón	0	0	22	0	31	30	11	10	0	0	0	0	0	Limón
Maíz amiláceo	0	0	0	0	12	1 423	1 889	196	0	0	0	0	0	Maíz amiláceo
Maíz choclo	75	0	0	1 016	3 893	6 245	510	239	14	14	0	14	12	Maíz choclo
Mandarina	0	0	0	45	75	86	71	29	15	0	0	0	0	Mandarina
Naranja	0	60	91	92	91	172	138	34	16	0	0	0	0	Naranja
Olluco	0	0	0	0	970	5 652	386	0	0	0	0	0	0	Olluco
Palta	1 377	2 629	2 314	1 504	835	1 076	715	479	302	474	631	1 593	1 938	Palta
Papa	5 031	7 790	14 409	19 938	35 596	51 269	20 366	5 540	4 960	1 983	1 380	865	7 414	Papa
Papaya	280	294	210	296	306	345	373	292	273	279	329	287	282	Papaya
Piña	78	43	115	17	62	71	141	109	104	12	25	37	87	Piña
Plátano	12 162	11 656	11 028	11 393	11 468	11 476	12 221	11 892	11 801	12 571	11 625	14 083	12 287	Plátano
Rocoto	2 240	2 122	2 142	2 726	2 017	1 829	1 991	1 860	2 365	2 272	2 550	2 740	2 715	Rocoto
Trigo	0	0	0	0	0	0	94	277	0	0	0	0	0	Trigo
Yuca	7 298	7 212	7 555	8 031	7 451	9 289	9 169	9 294	8 952	9 364	9 643	9 802	5 883	Yuca
Zapallo	175	813	1 493	1 276	2 572	3 218	2 346	1 593	605	700	1 053	1 290	300	Zapallo
Otros Cons. Interno	113 861	113 538	114 003	115 527	117 843	120 998	117 559	114 675	113 317	113 354	101 478	113 517	132 385	Otros Cons. Interno
INDUSTRIAL Y/O EXP.														INDUSTRIAL Y/O EXP.
Cacao	314	313	321	395	462	580	590	481	419	391	351	308	204	Cacao
Café	0	0	101	706	3 961	5 117	1 800	275	0	0	0	0	0	Café
Maíz amarillo duro	1 480	2 495	1 345	341	328	179	847	1 344	1 334	595	265	328	1 265	Maíz amarillo duro
Otros Industrial y/o Exp.	60	30	58	29	108	145	551	1 097	913	425	77	69	57	Otros Industrial y/o Exp.
PECUARIO														PECUARIO
CARNE 2/														CARNE 2/
Ave	33,9	24,5	24,2	84,7	50,4	38,9	64,6	56,1	52,0	52,3	84,5	46,8	31,3	Ave
Ovino	188,5	214,7	267,2	307,3	348,4	351,7	376,8	336,5	245,5	226,3	283,1	363,0	198,5	Ovino
Porcino	113,8	109,8	151,6	177,9	175,9	204,3	228,0	200,1	175,3	138,5	141,4	171,9	116,6	Porcino
Vacuno	467,3	484,7	582,6	657,1	769,3	893,1	928,8	616,1	416,2	441,0	601,5	883,7	476,3	Vacuno
Caprino	2,1	1,4	2,1	2,8	3,1	3,4	4,6	2,7	2,2	2,5	3,2	3,9	2,1	Caprino
Alpaca	55,8	67,2	87,4	96,6	93,9	95,3	107,8	83,1	73,8	75,7	87,2	111,6	58,7	Alpaca
Llama	15,8	15,8	18,5	23,2	25,2	41,8	32,7	28,0	17,1	17,5	21,9	32,1	17,1	Llama
Huevo	9,4	8,7	9,7	10,5	10,7	10,2	12,0	12,1	11,5	11,1	10,7	11,6	9,0	Huevo
Leche	3 412,2	3 850,6	3 973,0	4 073,1	3 551,4	3 647,7	3 606,4	3 334,8	3 302,8	3 429,9	3 498,2	3 552,9	3 422,9	Leche
Lana	350,2	325,7	153,3	0,0	0,0	0,0	0,0	0,0	0,0	0,0	0,0	0,0	353,9	Lana
FIBRA														FIBRA
Fibra de Alpaca	3,1	0,0	0,0	0,0	0,0	0,0	0,0	0,0	0,0	42,0	143,2	112,2	3,6	Fibra de Alpaca
Fibra de Llama	0,0	0,0	0,0	0,0	0,0	0,0	0,0	0,0	0,0	1,8	8,2	8,0	0,0	Fibra de Llama

1/ Cifras preliminares.

2/ Peso de animales en pie.

Fuente: MINAGRI.

Elaboración: BCRP - Sucursal Huancayo. Departamento de Estudios Económicos.



ANEXO 2

PASCO: PRODUCCIÓN MINERA METÁLICA

(Contenido fino recuperable)

	2025												2026		
	ENE	FEB	MAR	ABR	MAY	JUN	JUL	AGO	SET	OCT	NOV	DIC	ENE		
MINERÍA METÁLICA															MINERÍA METÁLICA
Cobre (TMR)	4 668	4 472	4 042	4 620	4 745	4 757	5 236	5 404	3 471	5 318	4 316	5 842	2 902	Cobre (TMR)	
Oro (Gr.R)	126 768	107 479	96 898	120 392	135 867	125 665	178 331	159 776	127 816	175 635	134 476	153 222	104 538	Oro (Gr.R)	
Plata (Kg.R)	40 916	35 089	39 499	39 476	45 231	38 361	42 582	43 566	46 814	41 094	37 460	42 738	39 236	Plata (Kg.R)	
Plomo (TMR)	7 015	6 262	7 134	7 514	8 319	6 849	8 038	7 032	7 894	7 302	6 896	7 318	5 884	Plomo (TMR)	
Zinc (TMR)	12 013	10 536	11 878	12 199	13 866	10 561	12 165	13 021	12 086	11 575	11 404	13 039	9 753	Zinc (TMR)	

Fuente: INEI y MINEM.

Elaboración: BCRP - Sucursal Huancayo. Departamento de Estudios Económicos.

ANEXO 3

PASCO: INGRESOS CORRIENTES DEL GOBIERNO CENTRAL
(Millones de soles)

	2 024	2 025												
	DIC	ENE	FEB	MAR	ABR	MAY	JUN	JUL	AGO	SET	OCT	NOV	DIC	
I. Ingresos Tributarios	22	18	13	11	13	13	14	15	14	12	25	15	13	I. Ingresos Tributarios
1. Impuesto a la Renta	5	6	5	5	4	5	5	4	6	4	5	5	5	1. Impuesto a la Renta
Personas Naturales	2	2	1	2	1	2	2	2	2	2	2	2	2	Personas Naturales
Personas Jurídicas	3	4	3	2	2	2	2	2	3	2	3	3	3	Personas Jurídicas
Regularización	0	1	1	1	1	1	1	0	1	0	0	0	0	Regularización
2. Impuesto a las Importaciones	0	0	0	0	0	0	0	0	0	0	0	0	0	2. Impuesto a las Importaciones
3. Impuesto General a las Ventas	6	8	6	4	7	6	6	7	6	6	9	8	5	3. Impuesto General a las Ventas
4. Imp. Selectivo al Consumo (ISC)	0	0	0	0	0	0	0	0	0	0	0	0	0	4. Imp. Selectivo al Consumo (ISC)
5. Otros Ingresos Tributarios	11	4	1	2	2	3	2	4	3	2	11	2	3	5. Otros Ingresos Tributarios
II. Ingresos No Tributarios	0	0	0	0	0	0	0	0	0	0	0	0	0	II. Ingresos No Tributarios
Total Ingresos (I + II)	22	18	13	11	13	13	14	15	14	12	25	15	13	Total Ingresos (I + II)

Fuente: SUNAT.

Elaboración: BCRP - Sucursal Huancayo. Departamento de Estudios Económicos.

ANEXO 4

PASCO: EJECUCIÓN DEL PRESUPUESTO PÚBLICO DEL GOBIERNO NACIONAL 1/

(Millones de soles)

	2025												2026	
	ENE	FEB	MAR	ABR	MAY	JUN	JUL	AGO	SET	OCT	NOV	DIC	ENE	
<u>I. GASTOS CORRIENTES</u>	26	41	44	49	33	40	69	35	49	49	33	63	71	<u>I. GASTOS CORRIENTES</u>
Remuneraciones	13	12	12	12	13	14	16	13	13	14	15	25	14	Remuneraciones
Bienes y servicios	3	8	10	16	8	9	9	9	19	16	5	22	36	Bienes y servicios
Transferencias 2/	10	20	22	21	12	17	44	14	17	20	14	17	22	Transferencias 2/
<u>II. GASTOS DE CAPITAL</u>	8	7	7	8	9	5	6	14	7	10	9	18	1	<u>II. GASTOS DE CAPITAL</u>
Formación bruta de capital	8	7	7	8	7	5	6	14	6	10	8	18	1	Formación bruta de capital
Otros gastos de capital3/	0	0	0	0	2	0	0	0	1	0	1	0	0	Otros gastos de capital3/
<u>III. GASTO NO FINANCIERO TOTAL (I+II)</u>	34	48	50	57	42	45	75	49	56	59	42	81	73	<u>III. GASTO NO FINANCIERO TOTAL (I+II)</u>

1/ Preliminar. Información actualizada al 31 de enero de 2026

2/ Incluye el pago de pensiones, donaciones y otros gastos corrientes.

3/ Incluye donaciones y transferencias.

Fuente: MEF

Elaboración: BCRP - Sucursal Huancayo. Departamento de Estudios Económicos.

ANEXO 5

PASCO: EJECUCIÓN DEL PRESUPUESTO PÚBLICO DEL GOBIERNO REGIONAL 1/

(Millones de soles)

	2025												2026	
	ENE	FEB	MAR	ABR	MAY	JUN	JUL	AGO	SET	OCT	NOV	DIC	ENE	
<u>I. GASTOS CORRIENTES</u>	65	51	47	53	60	56	63	57	58	57	56	87	80	<u>I. GASTOS CORRIENTES</u>
Remuneraciones	57	44	39	45	47	45	49	46	46	45	46	59	74	Remuneraciones
Bienes y servicios	7	6	7	7	12	9	12	10	10	10	8	26	4	Bienes y servicios
Transferencias 2/	1	1	1	1	1	1	2	1	2	1	1	2	2	Transferencias 2/
<u>II. GASTOS DE CAPITAL</u>	4	7	22	23	35	40	17	38	91	33	24	103	76	<u>II. GASTOS DE CAPITAL</u>
Formación bruta de capital	4	7	22	23	35	40	17	38	91	33	24	103	76	Formación bruta de capital
Otros gastos de capital3/	0	0	0	0	0	0	0	0	0	0	0	0	0	Otros gastos de capital3/
<u>III. GASTO NO FINANCIERO TOTAL (I+II)</u>	69	58	69	76	95	96	80	95	149	89	80	190	156	<u>III. GASTO NO FINANCIERO TOTAL (I+II)</u>

1/ Preliminar. Información actualizada al 31 de enero de 2026

2/ Incluye el pago de pensiones, donaciones y otros gastos corrientes.

3/ Incluye donaciones y transferencias.

Fuente: MEF

Elaboración: BCRP - Sucursal Huancayo. Departamento de Estudios Económicos.

ANEXO 6

PASCO: EJECUCIÓN DEL PRESUPUESTO PÚBLICO DE LOS GOBIERNOS LOCALES 1/

(Millones de soles)

	2025												2026	
	ENE	FEB	MAR	ABR	MAY	JUN	JUL	AGO	SET	OCT	NOV	DIC	ENE	
I. GASTOS CORRIENTES	8	10	14	13	16	17	17	17	17	15	16	29	8	I. GASTOS CORRIENTES
Remuneraciones	5	5	6	5	6	6	7	6	6	6	6	7	6	Remuneraciones
Bienes y servicios	3	5	6	7	9	8	7	8	8	7	6	15	2	Bienes y servicios
Transferencias 2/	0	1	1	1	1	3	3	3	3	2	4	6	0	Transferencias 2/
II. GASTOS DE CAPITAL	0	5	13	9	11	16	14	34	26	25	22	65	4	II. GASTOS DE CAPITAL
Formación bruta de capital	0	5	13	9	11	16	14	34	20	25	22	65	4	Formación bruta de capital
Otros gastos de capital3/	0	0	0	0	0	0	0	0	6	0	0	0	0	Otros gastos de capital3/
III. GASTO NO FINANCIERO TOTAL (I+II)	8	15	27	22	26	33	32	51	42	40	38	93	12	III. GASTO NO FINANCIERO TOTAL (I+II)

1/ Preliminar. Información actualizada al 31 de enero de 2026

2/ Incluye el pago de pensiones, donaciones y otros gastos corrientes.

3/ Incluye donaciones y transferencias.

Fuente: MEF

Elaboración: BCRP - Sucursal Huancayo. Departamento de Estudios Económicos.

ANEXO 7

PASCO: MOROSIDAD

(Porcentaje)

	2025												2026		
	ENE	FEB	MAR	ABR	MAY	JUN	JUL	AGO	SET	OCT	NOV	DIC	ENE		
Entidades Estatales															Entidades Estatales
Banco de la Nación	2,6	2,6	2,5	2,5	2,4	2,7	2,6	2,5	2,6	2,5	2,5	2,2	2,2	2,2	Banco de la Nación
Agrobanco	47,4	47,6	47,8	48,8	48,0	48,3	49,5	50,6	50,6	49,6	49,1	48,6	48,5	48,5	Agrobanco
Sin BN y Agrobanco															Sin BN y Agrobanco
Banca Múltiple	8,4	8,6	8,3	7,9	8,2	8,8	9,0	8,6	8,7	8,5	7,8	8,2	6,9	6,9	Banca Múltiple
Financieras	5,2	5,2	5,3	5,4	5,5	5,1	4,8	3,6	3,9	3,5	2,8	3,1	3,7	3,7	Financieras
Cajas Municipales	4,3	4,5	4,5	4,4	4,4	4,3	4,2	4,5	4,2	3,9	3,8	3,4	3,7	3,7	Cajas Municipales
Cajas Rurales	8,6	7,7	6,3	6,4	6,7	5,9	6,5	6,8	5,4	5,5	5,2	5,2	5,6	5,6	Cajas Rurales
TOTAL MORA	7,2	7,3	7,2	7,0	7,1	7,2	7,3	7,1	7,0	6,7	6,4	6,3	6,0	6,0	TOTAL MORA

Fuente: SBS y AFP

Elaboración: BCRP - Sucursal Huancayo, Departamento de Estudios Económicos