

BANCO CENTRAL DE RESERVA DEL PERÚ
SUCURSAL HUANCAYO



**ICA: Síntesis de Actividad Económica
Enero 2026¹**

Departamento de Estudios Económicos

¹ En el presente informe participaron Francisco Callupe Casaño y Sergio Carrasco Mamani.

ÍNDICE

Página

RESUMEN EJECUTIVO	3
I. ACTIVIDAD PRODUCTIVA	4
1. Actividad primaria.....	4
1.1 Sector agropecuario.....	4
1.2 Sector pesca.....	6
1.3 Sector minería.....	6
2. Otros indicadores sectoriales.....	8
2.1 Subsector manufactura primaria.....	8
2.2 Arribos a los establecimientos de hospedaje.....	9
II. CRÉDITO Y DEPÓSITOS	9
1. Créditos.....	9
2. Depósitos.....	11
III. EJECUCIÓN DEL PRESUPUESTO DE GASTOS DEL GOBIERNO GENERAL	13
1. Ejecución del presupuesto de Gastos Corrientes.....	13
2. Ejecución del presupuesto de Inversiones.....	13
IV. ANEXOS	15



RESUMEN EJECUTIVO

Principales hechos de importancia

- La actividad primaria observó resultados mixtos en enero debido a la expansión de la actividad agropecuaria (1,4 por ciento) y minera (8,4 por ciento), pero contracción de la actividad pesquera (-69,4 por ciento).
- En cuanto a los otros indicadores de actividad económica en la región, creció la producción industrial primaria (7,5 por ciento).

Actividad primaria

- El **sector agropecuario** creció 1,4 por ciento en enero, respecto del mismo mes de 2025, debido a la mayor producción agrícola (2,1 por ciento).
- La **actividad pesquera** disminuyó interanualmente en 69,4 por ciento en enero, debido a la nula extracción para consumo humano indirecto (anchoveta).
- La **actividad minera** creció 8,4 por ciento en enero, debido a la mayor producción de zinc (136,5 por ciento) y hierro (1,2 por ciento).

Otros indicadores de actividad económica

- El **crédito directo total** en la región (S/ 6 984 millones) creció 7,2 por ciento en enero con relación a similar mes del año pasado, por mayores saldos colocados por la Banca Múltiple (7,9 por ciento) y las Cajas Municipales (7,7 por ciento).
- De otro lado, la **inversión pública** totalizó S/ 108 millones en enero y observó una disminución de 2,1 por ciento, por menor ejecución a nivel del Gobierno Nacional (-9,9 por ciento) y Regional (-25,1 por ciento).

CUADRO N° 1
ICA: OTROS INDICADORES DE ACTIVIDAD ECONÓMICA
(Variación % respecto a similar mes del año anterior)

	Ago.25	Set.25	Oct.25	Nov.25	Dic.25	Ene.26
Producción industrial primaria 1/	↑ 3,9	↑ 4,8	↑ 17,1	↑ 3,2	↓ -11,3	↑ 7,5
Arribos a los establec. de hospedaje	↑ 1,1	↑ 7,2	↑ 9,8	↑ 8,9	↑ 14,4	n.d.
Crédito total 2/	↑ 5,5	↑ 6,3	↑ 7,3	↑ 6,2	↑ 6,7	↑ 7,2
Crédito de consumo 3/	↓ -1,1	↓ -0,6	↓ -0,2	↑ 0,5	↑ 0,9	↑ 0,8
Crédito hipotecario 3/	↑ 3,8	↑ 2,9	↑ 2,6	↑ 3,1	↑ 2,1	↑ 3,0
Inversión pública 1/	↓ -15,6	↓ -26,4	↓ -35,0	↓ -1,3	↓ -3,5	↓ -2,1

1/ En términos reales.

2/ Calculado con tipo de cambio fijo.

3/ En términos nominales.

Fuentes: PRODUCE, SBS y AFP, y MEF.

I. ACTIVIDAD PRODUCTIVA

1. Actividad primaria

1.1 Sector agropecuario

- La actividad agropecuaria creció 1,4 por ciento en enero, respecto del mismo mes de 2025, debido a la mayor producción agrícola (2,1 por ciento).

CUADRO N° 2
ICA: SECTOR AGROPECUARIO 1/
(Toneladas)

Subsectores	Estructura Porcentual 2025 2/	Enero			Contribución %
		2025	2026	Var.%	
PRODUCCIÓN AGRÍCOLA	67,3			2,1	1,6
Orientado al mercado externo					
Mdo. externo agroindustria 2/	62,6			2,8	2,2
Espárrago	9,8	7 846	8 167	4,1	0,2
Uva	19,7	216 559	220 824	2,0	1,2
Mandarina	3,0	0	0	-	0,0
Palto	4,4	700	582	-16,9	0,0
Maíz amarillo duro	3,4	6 922	7 740	11,8	0,1
Arándanos	12,5	2 498	2 105	-15,8	-0,7
Tomate	2,3	11 791	26 634	125,9	2,1
Cebolla cabeza amarilla	1,1	5 463	7 551	38,2	0,2
Alcachofa	1,6	0	0	-	0,0
Pecano	0,6	0	0	-	0,0
Algodón 1/	0,7	1 159	1 009	-12,9	-0,1
Tangelo	0,3	0	0	-	0,0
Páprika	1,0	841	318	-62,2	-0,7
Pallar grano seco	0,4	55	38	-31,3	0,0
Orientado al mercado interno :	4,7			-45,7	-0,6
Papa	1,6	90	0	-100,0	0,0
Zapallo	0,2	537	170	-68,4	0,0
Alfalfa	0,3	7 358	7 511	2,1	0,0
Maíz choclo	0,3	26	0	-100,0	0,0
Camote	0,2	1 997	0	-100,0	-0,2
PRODUCCIÓN PECUARIA	32,7			-1,2	-0,3
Huevo	16,2	17 895	17 996	0,6	0,1
Carne de ave 3/	11,0	6 610	6 193	-6,3	-0,4
Carne de porcino 3/	2,1	1 640	1 659	1,2	0,0
SECTOR AGROPECUARIO 1/	100,0			1,4	1,4

1/ Cifras preliminares.

2/ A precios de 2007

3/ Peso neto.

Fuente: MINAGRI

Elaboración: BCRP.



- El subsector agrícola se expandió en 2,1 por ciento en enero por la mayor producción para el mercado externo y agroindustria (2,8 por ciento) principalmente por la expansión en el volumen de producción de uva (2,0 por ciento) y tomate (125,9 por ciento), destacando en ambos casos por mayores áreas cosechadas, destacando en uva la mejora de los rendimientos promedios como efecto del recambio varietal.
- El subsector pecuario disminuyó 1,2 por ciento en enero, sustentado en la menor producción de carne de ave (-6,3 por ciento). En cuanto a la participación en el VBP del subsector, en el primer mes lideró la producción de carne de ave (27,4 por ciento) y huevo (53,5 por ciento) por la actividad avícola intensiva de las granjas asentadas particularmente en la provincia de Chincha.
- En relación con las siembras, en lo que va de la campaña agrícola 2025 – 2026 se instalaron 18,3 mil hectáreas, nivel menor en 18,4 por ciento respecto a similar periodo de la campaña pasada. Del total, el 83,1 por ciento correspondió a cultivos transitorios, mientras que el resto fueron de cultivos permanentes. En cuanto a los cultivos permanentes, se observó un incremento del área sembrada (66,4 por ciento) sustentado principalmente en el incremento de arándano (168,9 por ciento).

CUADRO N° 3
ICA: SUPERFICIE SEMBRADA 1/
(Hectáreas)

	Campaña agrícola 2/		Variación	
	2024/2025	2025/2026	Absoluta	Porcentual
CULTIVOS TRANSITORIOS	20 617	15 241	-5 376	-26,1
Alcachofa	0	0	0	-
Algodón 3/	2 949	2 842	- 108	-3,6
Camote	434	424	- 10	-2,3
Cebolla 4/	518	571	54	10,3
Maíz amarillo duro	12 980	8 594	-4 387	-33,8
Pallar grano seco	54	99	46	85,0
Papa	98	62	- 37	-37,2
Páprika	755	441	- 315	-41,7
Tomate	349	491	142	40,9
Zapallo	155	52	- 103	-66,4
Otros	2 326	1 667	- 659	-28,3
CULTIVOS PERMANENTES	1 859	3 094	1 235	66,4
Arándano	106	285	179	168,9
Espárrago	82	95	13	15,5
Mandarina	101	80	- 21	-20,8
Palta	144	114	- 30	-20,9
Pecano	225	27	- 198	-88,0
Uva	584	28	- 556	-95,2
Otros	617	2 465	1 848	299,4
Total	22 476	18 335	-4 140	-18,4

1/ Cifras preliminares.

2/ Corresponde al periodo de agosto a enero.

3/ Incluye las variedades tangüis, hazera y pima.

4/ Incluye las variedades roja, amarilla y china.

Fuente: DIA - Ica

Elaboración: BCRP.

1.2 Sector pesca

- La actividad pesquera disminuyó interanualmente en 69,4 por ciento en enero, debido a la nula extracción para consumo humano indirecto (-100,0 por ciento), lo cual fue compensado parcialmente por la mayor producción de para consumo humano directo (15,8 por ciento), principalmente de congelado (29,7 por ciento).

CUADRO N° 4
ICA: SECTOR PESCA 1/
(En toneladas)

Destino	Enero		Var. % 2/
	2025	2026	
Consumo Humano Directo			15,8
Enlatado	1 428	1 324	- 7,3
Congelado	1 623	2 104	29,7
Consumo Humano Indirecto			- 100,0
Anchoveta	60 259	0	- 100,0
SECTOR PESCA 2/			- 69,4

1/ Cifras preliminares.

2/ A precios de 2007.

Fuente: PRODUCE

Elaboración: BCRP - Sucursal Huancayo.

- El precio promedio de la harina de pescado fue de US\$ 2 216 por tonelada en enero, nivel mayor en 2,4 por ciento respecto del mes previo y en 42,4 por ciento con relación a enero del año anterior.

GRÁFICO N° 1
ICA: CRECIMIENTO DE LA PRODUCCIÓN PESQUERA
(Variación % real respecto a similar mes del año anterior)

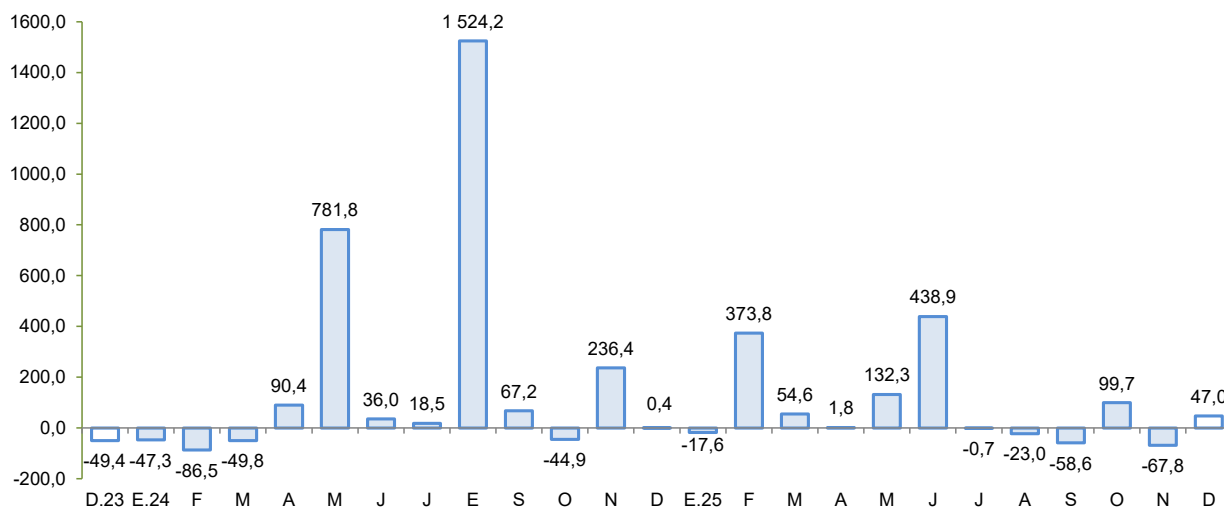

Fuente: Produce.

Elaboración: BCRP - Sucursal Huancayo.

1.3 Sector minería

- La producción minera metálica creció 8,4 por ciento en enero, debido a la mayor producción de zinc (136,5 por ciento) y hierro (1,2 por ciento), por la mayor producción de Nexa Resources y de

Shougang Hierro Perú, respectivamente. En términos de participación en el Valor Bruto de Producción (VBP) minero, en el año destacó el cobre con el 32,3 por ciento, seguido de hierro (43,8 por ciento) y zinc (18,6 por ciento).

CUADRO N° 5
ICA: SECTOR MINERÍA 1/
(Variación % real respecto a similar periodo del año anterior)

Estructura ^{2/}	Enero			
	2025	2025	2026	Var. % Contrib. %
Minería Metálica 2/	100,0			8,4 8,4
Cobre (TMR)	39,8	10 591	9 536	-10,0 -3,9
Hierro (TMR)	37,0	1 161 379	1 175 605	1,2 0,6
Oro (Kg.R.)	0,6	31	43	36,2 0,2
Plata (Kg.R.)	4,2	16 018	11 405	-28,8 -1,2
Plomo (TMR)	2,2	878	1 794	104,3 1,1
Zinc (TMR)	16,2	5 870	13 883	136,5 11,6
Total 2/	100,0			8,4 8,4

^{1/} Cifras preliminares, en unidades finas recuperables.

^{2/} A precios de 2007.

Fuente: INEI, MINEM y Perupetro.

Elaboración: BCRP - Sucursal Huancayo. Departamento de Estudios Económicos.

GRÁFICO N° 2
ICA: CRECIMIENTO DE LA PRODUCCIÓN MINERA
(Variación % real respecto a similar mes del año anterior)

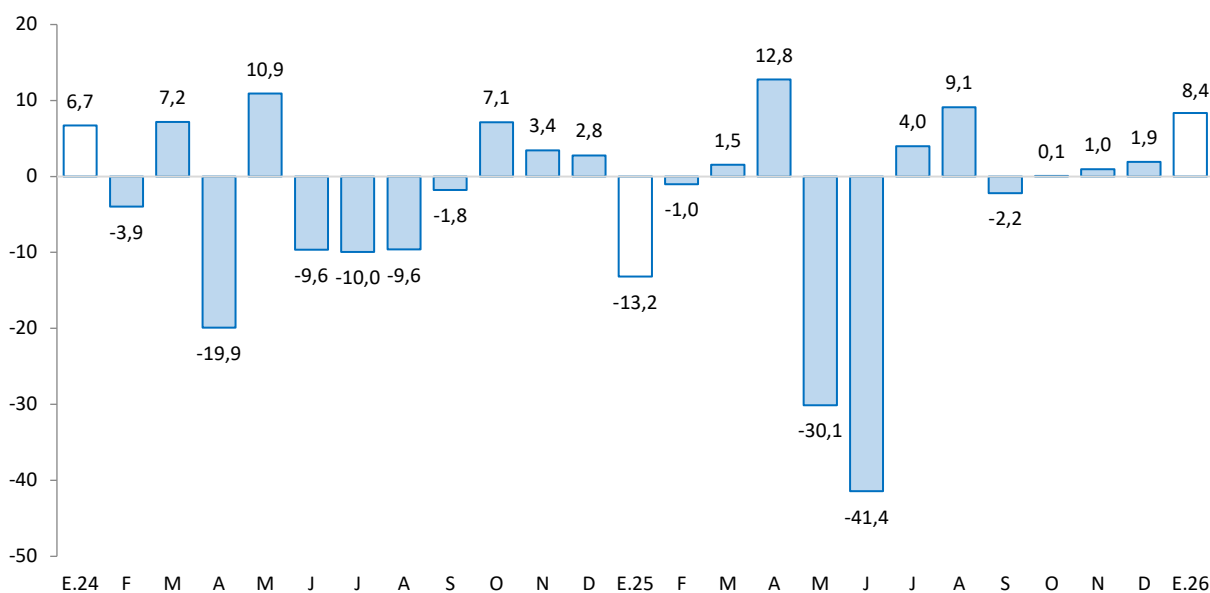

Fuente: MINEM.

Elaboración: BCRP - Sucursal Huancayo.

2. Otros indicadores sectoriales

2.1 Subsector manufactura primaria

- El procesamiento primario de recursos creció 7,5 por ciento en enero, debido a la mayor producción de metales refinados (11,1 por ciento) e hidrocarburos líquidos (16,2 por ciento).

CUADRO N° 6
ICA: SUBSECTOR MANUFACTURA PRIMARIA 1/
 (Variación % real respecto a similar periodo del año anterior)

Ramaz de Actividad	Estructura porcentual 2025	Enero	
		Var. %	Contribución
Refinación de Metales	23,1	11,1	2,6
Estaño refinado	14,2	4,0	0,6
Cátodos de cobre	8,8	23,9	2,0
Productos pesqueros	5,7	-100,0	-6,5
Harina de pescado	5,2	-100,0	-6,0
Aceite de pescado	0,4	-100,0	-0,4
Hidrocarburos líquidos	71,3	16,2	11,4
Glp	32,5	14,6	4,5
Gasolina	25,4	3,4	0,8
Diesel y fuel oil	13,4	40,9	6,1
Manufactura Primaria	100,0	7,5	7,5

1/ Cifras preliminares.

Fuente: MINEM y PRODUCE

Elaboración: BCRP.

GRÁFICO N° 3
ICA: EVOLUCIÓN DE LA PRODUCCIÓN MANUFACTURERA PRIMARIA
 (Variación % real respecto a similar mes del año anterior)

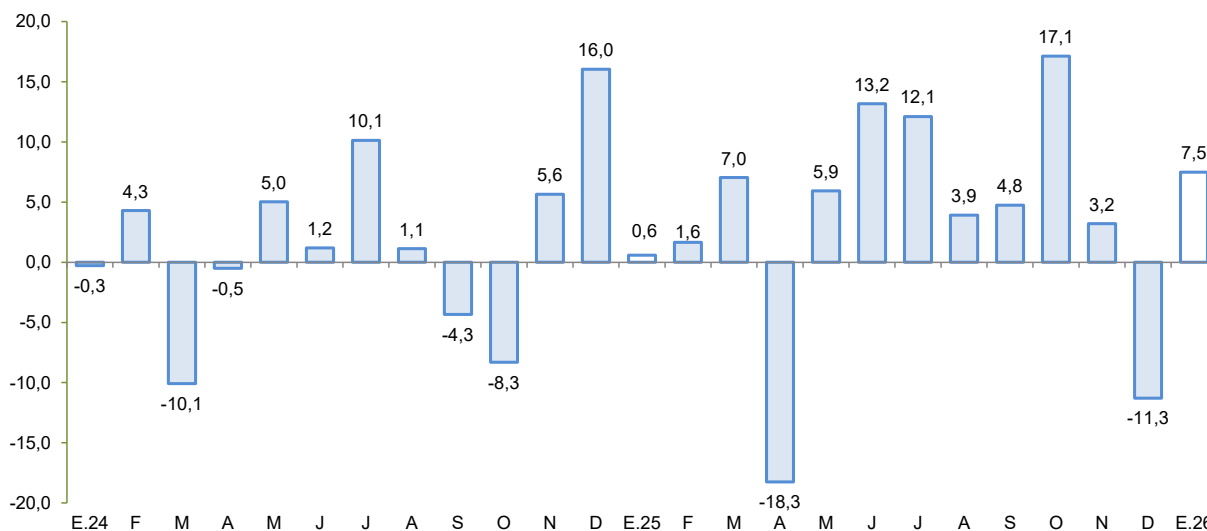

Fuente: MINEM y PRODUCE.

Elaboración: BCRP.

2.2 Arribos a los establecimientos de hospedaje

- El número de arribos a los establecimientos de hospedaje (156,6 mil) creció en diciembre de 2025 en 14,4 por ciento, explicado por las mayores visitas de turistas nacionales (17,1 por ciento) y extranjeros (0,4 por ciento).
- Entre enero y diciembre de 2025 los arribos a los establecimientos de hospedaje crecieron en 8,6 por ciento, sustentado en las mayores visitas de turistas nacionales (4,4 por ciento) y extranjeros (25,6 por ciento).

GRÁFICO N° 4
ICA: CRECIMIENTO DE ARRIBOS A ESTABLECIMIENTOS DE HOSPEDAJE
 (Variación %)

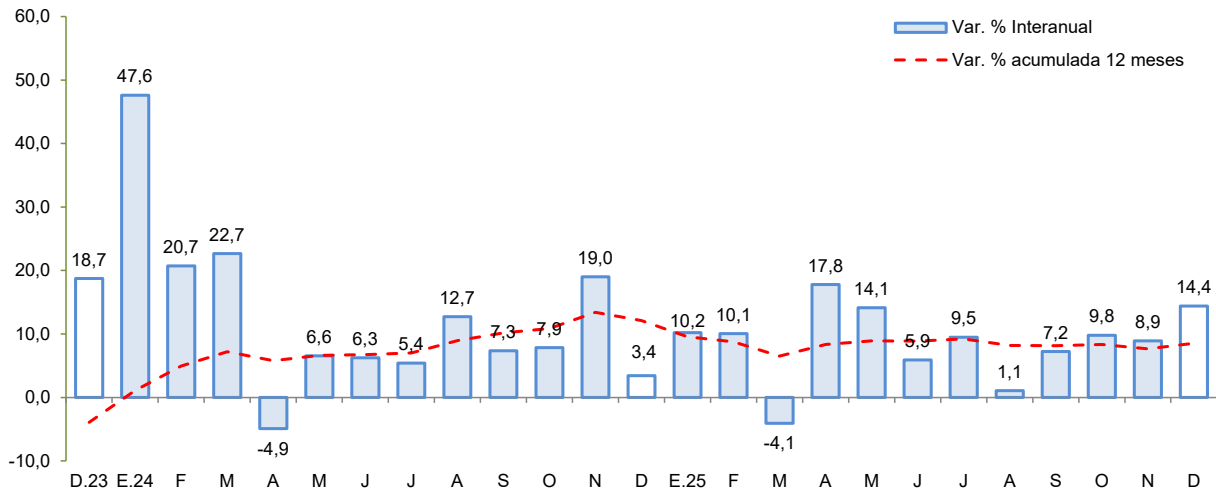

Fuente: MINCETUR
 Elaboración: BCRP - Sucursal Huancayo.

II. CRÉDITO Y DEPÓSITOS²

1. Créditos

- Los **créditos** en Ica totalizaron S/ 6 984 millones en enero, nivel mayor en 0,2 por ciento respecto al mes previo, y en 7,2 por ciento con relación a similar mes del año pasado. Respecto al mes anterior, influenciaron los mayores saldos de la Banca Múltiple (0,4 por ciento) y Cajas Municipales (0,8 por ciento). Con relación a enero de 2025, aumentaron los saldos colocados por la Banca Múltiple (7,9 por ciento) y las Cajas Municipales (7,7 por ciento).

² Los saldos de las cuentas expresadas en moneda extranjera se valúan a un tipo de cambio constante, a fin de aislar el efecto de la valuación cambiaria sobre los saldos en dicha moneda.



CUADRO N° 5
ICA: CRÉDITO DIRECTO
 (En millones de soles con tipo de cambio fijo)

	Estructura %	Saldo en millones de soles con TCF ^{1/}		Tasa de crecimiento (%)		
		Ene-26	Dic-25	Ene-26	Mes	12 Meses
BN y Agrobanco	5,9	432	413	-4,6	27,6	
Banco de la Nación	5,7	417	397	-4,8	31,2	
Agrobanco	0,2	16	16	1,8	-24,3	
Sin BN y Agrobanco	94,1	6 538	6 571	0,5	6,1	
Banca Múltiple	64,0	4 449	4 469	0,4	7,9	
Financieras	2,1	144	143	-0,5	-38,3	
Cajas Municipales	28,0	1 942	1 957	0,8	7,7	
Cajas Rurales	0,0	2	2	-4,8	0,6	
Empresas de Crédito	0,0	0	0	-	-	
TOTAL	100,0	6 970	6 984	0,2	7,2	
MN	84,7	5 929	5 912	-0,3	7,5	
ME	15,3	1 041	1 071	3,0	5,4	
Coef. de Dolarización (%)		14,9	15,3			

1/ Los saldos en moneda extranjera se valúan al tipo de cambio constante de diciembre de 2025 (S/ 3,36)

Fuente: SBS y AFP

Elaboración: BCRP - Sucursal Huancayo, Departamento de Estudios Económicos

GRÁFICO N° 5
ICA: CRECIMIENTO DEL CRÉDITO DIRECTO
 (Variación % respecto a similar mes del año anterior)

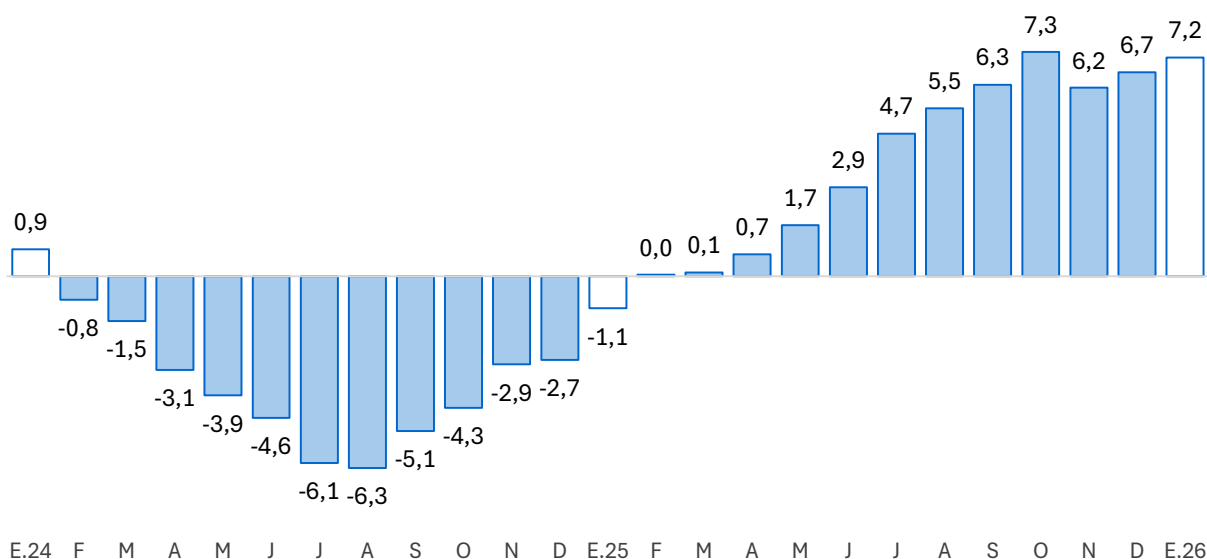

Fuente: SBS y AFP.

Elaboración: BCRP - Sucursal Huancayo.

- Por **tipo de moneda**, al término de enero el 84,7 por ciento se otorgó en moneda nacional, ubicándose el coeficiente de dolarización en 15,3 por ciento. En términos interanuales, crecieron los saldos en moneda nacional (7,5 por ciento) y en moneda extranjera (5,4 por ciento).
- **Sin considerar al Banco de la Nación y Agrobanco**, al término de enero, el 64,9 por ciento se dirigió al segmento empresarial, el 26,4 por ciento para consumo y el 8,7 por ciento restante al sector hipotecario.

CUADRO N° 6
ICA: CRÉDITO POR TIPO SIN BN Y AGROBANCO
(En porcentaje)

	Estructura %	Tasa de crecimiento (%)	
		Enero-2026	
		Mes	12 Meses
Ene-26			
Empresarial	64,9	0,7	8,9
Consumo	26,4	-0,1	0,8
Hipotecario	8,7	0,8	3,0
Total ^{1/}	100,0	0,5	6,1

1/ Sin Banco de la Nación y Agrobanco, evaluada con tipo de cambio fijo

Fuente: SBS - Carpeta de Información del Sistema Financiero

Elaboración: BCRP - Sucursal Huancayo, Departamento de Estudios Económicos

- Respecto a la **morosidad**, se situó en 5,0 por ciento en enero y fue menor en 0,6 de punto porcentual respecto de igual mes del año pasado.

GRÁFICO N° 6
ICA: TASA DE MOROSIDAD 1/ 2/
(En porcentaje)

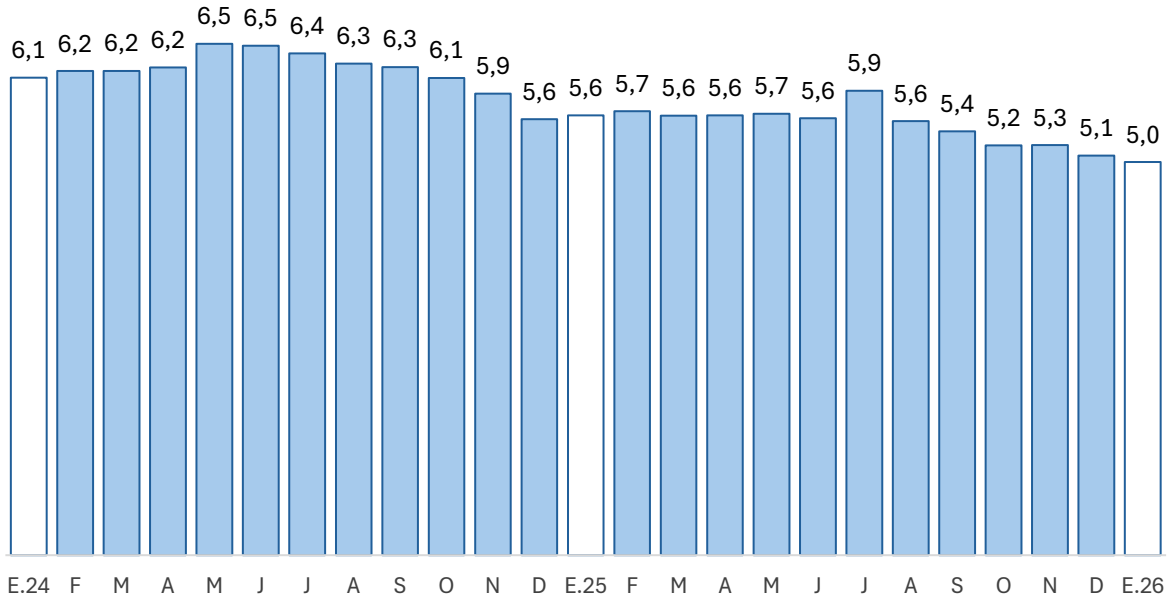

1/ Preliminar.

2/ Morosidad = (créditos vencidos + créditos en cobranza judicial) / colocaciones brutas.

Fuente: SBS y AFP.

Elaboración: BCRP - Sucursal Huancayo.



2. Depósitos

- Los **depósitos** registraron un saldo de S/ 6 907 millones en enero, nivel mayor en 1,8 por ciento respecto al mes anterior, debido a la expansión de los saldos de la Banca Múltiple (2,8 por ciento) y de las Cajas Municipales (1,0 por ciento). Interanualmente los depósitos crecieron en 14,2 por ciento, por la mayor captación de fondos de la Banca Múltiple (16,6 por ciento) y de las Cajas Municipales (11,3 por ciento).
- Según tipo de depósito, en términos interanuales crecieron principalmente los depósitos a la vista (22,2 por ciento) y de ahorro (18,9 por ciento). Por tipo de moneda, los depósitos en soles crecieron en 13,5 por ciento y 17,0 por ciento en moneda extranjera.

CUADRO N° 7
ICA: DEPÓSITOS
(En millones de soles con tipo de cambio fijo)

	Estructura %	Saldo en millones de soles con TCF ^{1/}		Tasa de crecimiento (%)		
		Ene-26	Dic-25	Ene-26	Mes	12 Meses
		Banco de la Nación	8,7	624	601	-3,7
Banco de la Nación	8,7	624	601	-3,7	5,9	
Sin BN y Agrobanco	91,3	6 162	6 306	2,3	15,1	
Banca Múltiple	68,9	4 627	4 756	2,8	16,6	
Financieras	0,2	14	14	1,6	-33,7	
Cajas Municipales	22,2	1 521	1 536	1,0	11,3	
Cajas Rurales	0,0	0	0	0,0	-64,0	
TOTAL	100,0	6 786	6 907	1,8	14,2	
Vista	23,6	1 492	1 631	9,4	22,2	
Ahorro	48,9	3 383	3 378	-0,1	18,9	
Aplazo	27,5	1 911	1 898	-0,7	1,4	
MN	79,5	5 455	5 493	0,7	13,5	
ME	20,5	1 331	1 414	6,2	17,0	
Coef. de Dolarización (%)		19,6	20,5			

1/ Los saldos en moneda extranjera se valúan al tipo de cambio constante de diciembre de 2025 (S/ 3,36)

Fuente: SBS y AFP

Elaboración: BCRP - Sucursal Huancayo, Departamento de Estudios Económicos

- La tasa de dolarización se situó en 20,5 por ciento en enero, nivel mayor en 0,5 de punto porcentual respecto a igual mes del año pasado.

GRÁFICO N° 7
ICA: CRECIMIENTO DE LOS DEPÓSITOS
 (Variación % respecto a similar periodo del año anterior)

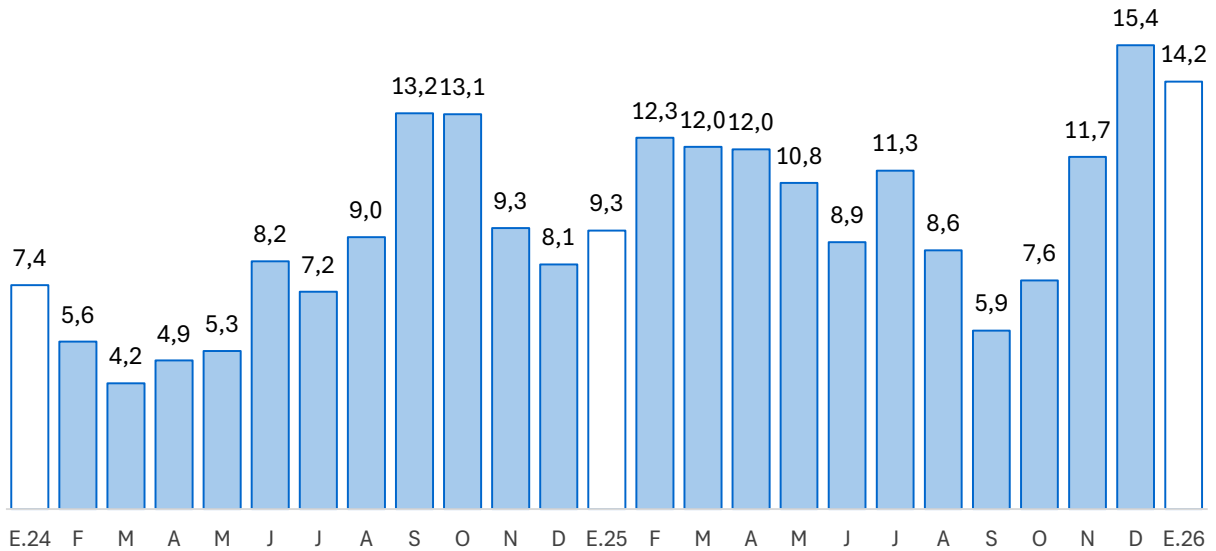

Fuente: SBS y AFP.
 Elaboración: BCRP - Sucursal Huancayo.

III. EJECUCIÓN DEL PRESUPUESTO DE GASTOS DEL GOBIERNO GENERAL

1. Ejecución del Presupuesto de Gastos Corrientes

- El gasto corriente no financiero creció 16,3 por ciento en enero, en términos reales, por la expansión en la ejecución a nivel del Gobierno Nacional (65,0 por ciento), por mayores desembolsos por transferencias.

CUADRO N° 8
ICA: EJECUCIÓN DEL PRESUPUESTO DE GASTOS CORRIENTES 1/ 2/
 (Millones de soles)

Estructura	Enero			
	2025	2025	2026	V% Real
Gobierno Nacional	33,5	76	128	65,0
Gobierno Regional	48,5	138	133	-4,8
Gobiernos Locales	18,0	32	29	-9,0
Total	100,0	245	290	16,3

1/ Preliminar. Información actualizada al 31 de enero del 2026

Fuente: MEF

Elaboración: BCRP - Sucursal Huancayo. Departamento de Estudios Económicos.

2. Ejecución del Presupuesto de Inversiones

- La inversión pública totalizó S/ 108 millones en enero y observó una disminución interanual de 2,1 por ciento, por menor ejecución a nivel del Gobierno Nacional (-9,9 por ciento) y Regional (-25,1 por ciento).

CUADRO N° 9
ICA: EJECUCIÓN DEL PRESUPUESTO DE INVERSIONES 1/ 2/
 (Millones de soles)

	Estructura	Enero		
		2025	2026	V% Real
Gobierno Nacional	33,8	67	61	-9,9
Gobierno Regional	21,0	28	21	-25,1
Gobiernos Locales	45,2	14	26	82,2
Total	100,0	109	108	-2,1

1/ Preliminar. Información actualizada al 31 de enero del 2026

Fuente: MEF

Elaboración: BCRP - Sucursal Huancayo. Departamento de Estudios Económicos.

GRÁFICO N° 8
ICA: CRECIMIENTO DE LA EJECUCIÓN DEL PRESUPUESTO DE INVERSIONES
 (Variación % real)

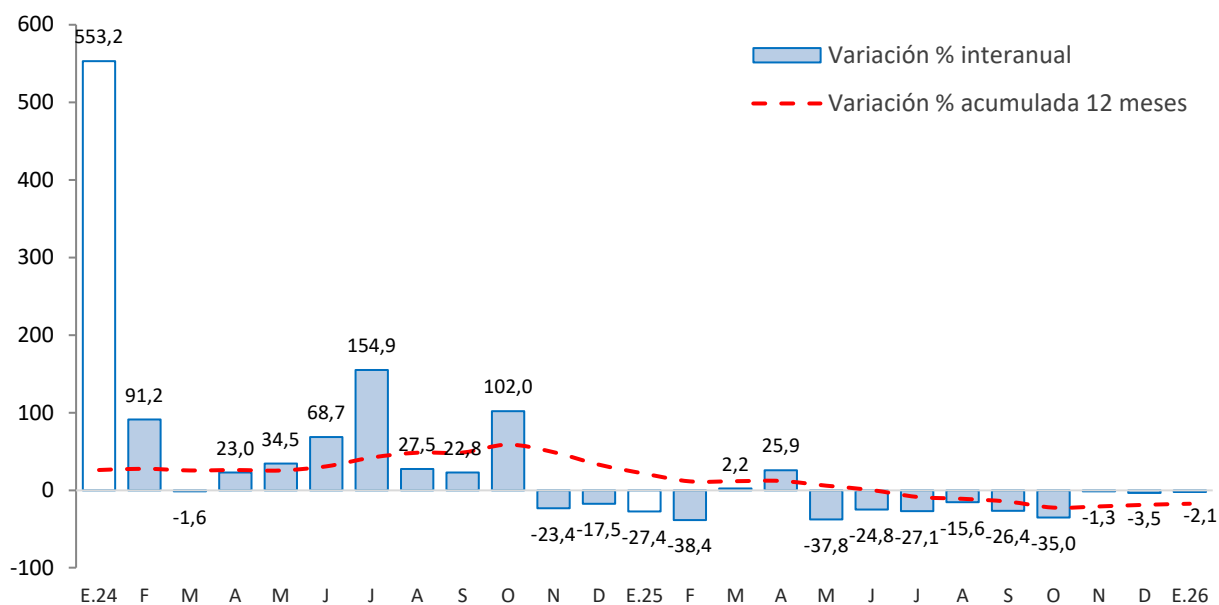

Fuente: MEF

Principales proyectos

- Entre los principales proyectos que se ejecutaron en el primer mes del año destacaron, a nivel del Gobierno Nacional destacaron el “Mejoramiento y ampliación de servicio de protección ante avenidas extremas en la quebrada Cansas en el distrito de La Tinguña, provincia de Ica”, con un devengado de S/ 49,0 millones, “Mejoramiento y ampliación de los servicios de alerta temprana frente a inundaciones y movimientos de masas en las cuencas de los ríos Ica y San Juan” con un devengado de S/ 2,7 millones; e “Instalación e implementación de medidas de prevención para el control de desbordes e inundaciones del río Chincha” con un devengado de S/ 477 mil.
- En el Gobierno Regional, el “Afianzamiento hídrico de la cuenca del río Grande, provincia de Palpa”, con un devengado de S/ 11,4 millones; “Control de desbordes e inundaciones en el río Ica y quebrada Cansas – Chanchajalla”, con un devengado de S/ 8,7 millones; y “Mejoramiento de las instalaciones y equipos para la crianza de porcinos, en el distrito y provincia de Ica”, con un devengado de S/ 146 mil millones.

- En los gobiernos locales, el “Mejoramiento integral de los servicios educativos en la I.E. Ricardo Palma en el distrito de Marcona, provincia de Nasca” con un devengado de S/ 4,0 millones; “Mejoramiento y ampliación del servicio de educación inicial de la I.E. Mi Pequeño Mundo, en el distrito de Marcona, provincia de Nasca” con un devengado de S/ 1,5 millones; y “Mejoramiento y ampliación de los servicios operativos en el Centro Cívico del distrito de Marcona, provincia de Nasca” con un devengado de S/ 1,3 millones.

IV. ANEXOS



ANEXO 1

ICA: PRODUCCIÓN AGROPECUARIA 1/
(En toneladas)

PRODUCTOS	2025												2026	PRODUCTOS
	ENE	FEB	MAR	ABR	MAY	JUN	JUL	AGO	SET	OCT	NOV	DIC	ENE	
TOTAL AGRÍCOLA	273 293	175 134	160 142	103 445	128 119	167 715	240 547	206 153	158 166	104 236	139 768	269 546	287 107	TOTAL AGRÍCOLA
Alcachofa	0	0	0	0	0	0	1 337	13 789	11 827	5 580	8 856	2 127	0	Alcachofa
Algodón 2/	1 159	568	1 242	1 059	4 795	1 899	0	0	0	1	8	414	1 009	Algodón 2/
Camote	1 997	2 789	3 455	1 427	550	2 385	4 560	3 003	1 728	697	354	64	0	Camote
Cebolla amarilla	5 463	2 801	3 052	5 388	4 191	4 098	6 621	3 994	13 061	6 628	8 620	14 680	7 551	Cebolla amarilla
Cebolla cabeza roja	185	200	1 994	3 350	1 320	2 439	0	0	0	240	132	270	0	Cebolla cabeza roja
Espárrago	7 846	7 072	9 207	6 238	7 182	8 336	7 640	13 190	20 747	18 664	13 293	10 572	8 167	Espárrago
Maíz amarillo duro	6 922	9 848	13 142	9 405	15 179	21 544	57 966	22 863	22 213	12 262	9 003	8 866	7 740	Maíz amarillo duro
Maíz choclo	26	13	0	15	219	48	473	3 183	15 661	3 733	50	0	0	Maíz choclo
Mandarina	0	0	1 344	6 274	28 121	40 977	41 466	29 415	16 772	3 250	0	0	0	Mandarina
Mango	1 786	3 920	3 734	1 021	0	0	0	0	0	0	0	0	16	Mango
Naranja	0	0	0	0	638	5 255	12 955	6 485	1 397	10	0	0	0	Naranja
Olivo	0	0	1 901	3 288	54	76	14	0	0	0	0	0	0	Olivo
Palto	700	2 859	15 680	28 550	34 000	23 988	20 007	19 508	6 898	0	0	0	582	Palto
Pallar grano seco	55	25	10	17	32	2	114	95	926	2 922	684	355	38	Pallar grano seco
Páprika	841	651	927	305	542	859	640	588	587	227	217	416	318	Páprika
Papa	90	227	247	72	0	9 940	48 082	60 851	17 105	0	8 840	83	0	Papa
Pecano	0	0	0	2	832	1 667	957	0	0	0	0	0	0	Pecano
Sandía	4 107	2 731	1 794	2 617	1 739	159	180	203	1 920	2 396	5 412	7 930	2 279	Sandía
Tomate	11 791	15 095	5 974	4 594	1 270	1 669	2 419	2 968	1 848	12 468	22 720	47 282	26 634	Tomate
Uva	216 559	112 000	28 448	2 040	2 300	2 000	1 250	825	1 140	2 530	35 385	154 975	220 824	Uva
Yuca	146	145	134	830	1 491	865	882	426	789	712	0	461	0	Yuca
Zapallo	537	1 030	1 584	1 816	3 165	1 434	4 206	3 420	1 856	948	362	420	170	Zapallo
TOTAL PECUARIO	35 408	34 213	37 067	36 384	38 222	36 751	37 543	37 556	37 646	37 424	36 146	35 847	35 319	TOTAL PECUARIO
Carne 3/	8 768	8 569	11 058	10 067	11 386	10 270	10 774	10 503	10 302	10 172	9 505	9 299	8 380	Carne 3/
Carne de ave	6 610	6 530	8 952	8 345	9 478	8 508	8 640	8 399	8 401	8 212	7 546	6 972	6 193	Carne de ave
Carne de porcino	1 640	1 619	1 645	1 291	1 460	1 320	1 675	1 597	1 412	1 416	1 421	1 786	1 659	Carne de porcino
Carne de vacuno	489	386	429	397	411	407	423	469	450	505	503	503	499	Carne de vacuno
Carne de caprino	21	26	25	25	25	24	25	24	25	25	23	27	21	Carne de caprino
Carne de ovino	8	8	9	9	13	12	12	14	15	15	12	11	8	Carne de ovino
Huevos	17 895	17 195	17 054	17 296	17 998	17 953	18 055	18 017	18 059	17 938	17 424	17 311	17 996	Huevos
Leche de vacuno	8 745	8 449	8 954	9 020	8 837	8 528	8 715	9 036	9 285	9 313	9 216	9 237	8 943	Leche de vacuno

1/ Información preliminar.

2/ Incluye las variedades tanguis, hazera y pima.

3/ Peso neto.

Fuente: MINAGRI

Elaboración: BCRP - Sucursal Huancayo.



ANEXO 2

**ICA: SUPERFICIE SEMBRADA 1/
(En hectáreas)**

CULTIVO	2024-2025							2025-2026						CULTIVO
	ENE	FEB	MAR	ABR	MAY	JUN	JUL	AGO	SET	OCT	NOV	DIC	ENE	
Cultivos Transitorios														Cultivos Transitorios
Alcachofa	0	0	0	140	1 165	855	0	0	0	0	0	0	0	Alcachofa
Algodón 2/	6	18	34	80	363	12	108	882	474	1 021	464	0	0	Algodón 2/
Arveja grano verde	2	2	1	22	0	2	4	3	2	19	6	0	0	Arveja grano verde
Camote	34	118	209	135	9	18	32	5	97	160	87	26	50	Camote
Cebolla cabeza roja	65	33	60	0	0	0	6	6	6	0	0	18	95	Cebolla cabeza roja
Cebolla amarilla	63	85	86	52	110	279	170	160	80	98	3	0	80	Cebolla amarilla
Frijol grano seco	2	8	31	324	1 575	145	22	33	10	11	4	0	0	Frijol grano seco
Garbanzo grano seco	0	0	8	17	121	0	0	0	0	0	5	0	0	Garbanzo grano seco
Maíz amarillo duro	6 274	2 247	2 316	988	1 048	1 023	1 283	872	1 088	2 163	1 686	469	2 316	Maíz amarillo duro
Maíz choclo	0	9	33	243	858	240	0	0	0	12	3	0	0	Maíz choclo
Pallar grano seco	35	76	319	1 869	648	25	31	5	9	12	54	0	19	Pallar grano seco
Pallar grano verde	0	24	112	6	0	0	0	0	0	0	0	0	0	Pallar grano verde
Papa	0	0	924	1 874	1 017	208	115	7	1	27	26	0	0	Papa
Páprika	11	59	103	131	105	5	0	55	95	20	39	223	10	Páprika
Quinua	4	0	0	0	0	0	0	0	0	18	0	0	12	Quinua
Tomate	25	29	42	87	96	183	325	198	130	62	45	24	32	Tomate
Zapallo	42	93	107	172	30	30	5	3	23	10	17	0	0	Zapallo
Cultivos Permanentes														Cultivos Permanentes
Alfalfa	0	45	11	192	160	245	157	102	195	1 690	34	0	6	Alfalfa
Arandano	50	0	150	196	0	0	550	200	0	60	0	25	0	Arandano
Espárrago	5	0	0	60	13	6	0	0	55	30	0	10	0	Espárrago
Granado	0	5	5	0	0	0	30	0	50	0	45	0	0	Granado
Mandarina	0	0	0	120	0	0	0	0	20	60	0	0	0	Mandarina
Naranja	0	0	0	0	0	0	0	0	0	0	0	0	0	Naranja
Olivo	0	0	0	0	0	0	0	0	0	0	0	0	0	Olivo
Palta	15	9	31	5	22	0	6	2	80	10	22	0	0	Palta
Sandía	32	61	8	7	50	53	49	154	201	106	22	0	35	Sandía
Uva	0	155	0	3	5	250	718	0	20	8	0	0	0	Uva

1/ Cifras preliminares.

2/ Incluye las variedades tanguis, hazera y pima.

Fuente: DIA Ica

Elaboración: BCRP - Sucursal Huancayo.



ANEXO 3

ICA: PRODUCCIÓN MINERA 1/

	2025												2026		
	ENE	FEB	MAR	ABR	MAY	JUN	JUL	AGO	SET	OCT	NOV	DIC	ENE		
MINERÍA METÁLICA															MINERÍA METÁLICA
Cobre (TMR)	10 591	12 446	14 049	11 316	13 252	12 076	12 223	12 326	11 468	10 297	10 338	10 375	9 536	Cobre (TMR)	
Estaño (TMR)	2 460	2 407	2 631	1 361	2 491	2 480	2 496	2 547	2 539	2 585	2 483	2 419	2 559	Estaño (TMR)	
Hierro (TMR)	1 161 379	1 122 170	1 218 024	1 091 389	441 194	17 859	1 040 962	1 148 061	1 123 268	1 162 917	1 150 038	1 215 213	1 175 605	Hierro (TMR)	
Oro (Gr.R)	31 245	25 258	43 925	36 428	48 179	38 634	41 384	47 629	51 002	46 047	50 841	44 589	42 549	Oro (Gr.R)	
Plata (Kg.R)	16 018	17 570	21 492	15 567	19 881	19 711	18 733	17 032	17 766	15 552	17 419	14 715	11 405	Plata (Kg.R)	
Plomo (TMR)	878	1 782	1 617	1 856	1 441	1 320	2 249	2 769	2 835	2 511	2 839	2 383	1 794	Plomo (TMR)	
Zinc (TMR)	5 870	10 080	10 328	12 531	10 383	9 300	12 997	15 069	13 882	14 866	14 749	14 744	13 883	Zinc (TMR)	

Fuente: INEI, MINEM y Perupetro



ANEXO 4

ICA: PRODUCCIÓN MANUFACTURERA PRIMARIA 1/
(Variación porcentual)

Ramas de Actividad	2025													2026	Ramas de Actividad
	ENE	FEB	MAR	ABR	MAY	JUN	JUL	AGO	SET	OCT	NOV	DIC	ENE		
Refinación de Metales	21,2	16,1	25,5	-22,6	32,1	13,3	19,9	16,2	15,1	4,5	9,7	2,6	11,1	Refinación de Metales	
Estaño	32,0	58,5	20,7	-37,2	40,8	8,6	21,1	1,7	1,2	-7,6	-3,5	-11,5	4,0	Estaño	
Cobre	5,7	-31,9	35,9	1,8	18,7	22,7	18,0	47,0	43,2	33,4	35,5	31,4	23,9	Cobre	
Productos pesqueros	393,8	-	-	-5,0	104,0	1349,9	-	-	-	-	-69,5	35,2	-100,0	Productos pesqueros	
Harina de Pescado	370,8	-	-	-3,6	102,4	1398,5	-	-	-	-	-68,3	39,1	-100,0	Harina de Pescado	
Aceite de Pescado	1340,2	-	-	-20,7	123,3	974,3	-	-	-	-	-91,8	-29,0	-100,0	Aceite de Pescado	
Hidrocarburos Líquidos	-10,9	-2,0	2,3	-17,9	-13,4	-6,4	1,4	0,3	1,6	21,5	15,8	-18,9	16,2	Hidrocarburos Líquidos	
Glp	-16,9	-4,6	0,5	-10,9	-18,2	-8,1	-3,9	-0,5	-1,6	-2,7	2,6	-7,9	14,6	Glp	
Gasolina Natural (NAFTA)	-19,5	-8,0	-1,7	-18,9	-20,2	-10,7	-2,6	-0,8	-4,0	18,1	17,4	-10,8	3,4	Gasolina Natural (NAFTA)	
Destilados Medios	32,5	29,0	19,0	-31,3	18,2	3,8	29,0	4,9	23,0	122,1	60,7	-63,4	40,9	Destilados Medios	
TOTAL	0,6	1,6	7,0	-18,3	5,9	13,2	12,1	3,9	4,8	17,1	3,2	-11,3	7,5	TOTAL	

1/ Cifras preliminares

Fuente: MINEM y PRODUCE

Elaboración: BCRP.



ANEXO 5

ICA: IMPORTACIONES POR EL PUERTO DE PISCO 1/
(Millones de US\$ FOB)

TIPO	2025												2026	TIPO
	ENE	FEB	MAR	ABR	MAY	JUN	JUL	AGO	SET	OCT	NOV	DIC	ENE	
I. BIENES DE CONSUMO	6,9	0,7	9,5	0,0	8,9	6,3	0,1	12,0	0,0	6,1	6,3	10,9	4,7	I. BIENES DE CONSUMO
Bienes de consumo no duradero	0,9	0,0	0,0	0,0	0,0	0,0	0,0	0,0	0,0	0,0	0,0	0,0	0,0	Bienes de consumo no duradero
Bienes de consumo duradero	6,0	0,7	9,5	0,0	8,9	6,3	0,1	12,0	0,0	6,1	6,3	10,9	4,7	Bienes de consumo duradero
II. MATERIAS PRIMAS Y PROD. INTERMEDIOS	98,0	85,0	68,5	26,2	88,0	86,2	89,0	71,3	41,3	78,8	66,7	68,0	78,9	II. MATERIAS PRIMAS Y PROD. INTERMEDIOS
Combustibles, lubricantes y prod. conexos	32,3	53,8	41,5	2,1	36,7	53,3	27,4	49,1	27,2	30,0	38,1	35,7	44,1	Combustibles, lubricantes y prod. conexos
MP y prod. intermedios para la agricultura	9,9	1,1	1,6	0,4	0,0	5,8	10,4	1,0	3,3	1,2	8,1	2,4	4,0	MP y prod. intermedios para la agricultura
MP y prod. intermedios para la industria	55,8	30,2	25,4	23,7	51,2	27,2	51,1	21,1	10,8	47,7	20,4	29,9	30,7	MP y prod. intermedios para la industria
III. BIENES DE CAPITAL Y MATERIALES DE CONST.	13,9	26,5	38,1	11,0	26,3	17,9	41,0	31,5	10,0	51,7	31,1	17,0	19,6	III. BIENES DE CAPITAL Y MATERIALES DE CONST.
Materiales de construcción	0,0	4,1	0,6	7,4	2,5	4,3	18,6	0,6	2,3	2,3	0,0	0,1	1,1	Materiales de construcción
Bienes de capital para la agricultura	0,0	0,0	0,0	0,0	0,0	0,0	0,0	0,2	0,0	0,0	0,8	0,0	0,0	Bienes de capital para la agricultura
Bienes de capital para la industria	11,4	20,9	19,5	3,7	23,8	13,2	17,5	30,1	4,6	26,3	28,4	11,3	12,5	Bienes de capital para la industria
Equipos de transporte	2,5	1,6	17,9	0,0	0,0	0,4	5,0	0,6	3,0	23,1	2,0	5,7	5,9	Equipos de transporte
TOTAL	118,9	112,3	116,1	37,3	123,1	110,4	130,2	114,9	51,3	136,6	104,1	95,9	103,2	TOTAL

1/ Cifras Preliminares.

Fuente: SUNAT.

Elaboración: BCRP - Sucursal Huancaayo.



ANEXO 6

ICA: INGRESOS CORRIENTES DEL GOBIERNO CENTRAL
(Millones de soles)

	2024	2025												
	DIC	ENE	FEB	MAR	ABR	MAY	JUN	JUL	AGO	SET	OCT	NOV	DIC	
I. INGRESOS TRIBUTARIOS	235,8	222,0	194,0	232,5	184,6	171,6	254,0	180,5	235,8	211,1	211,5	172,5	248,4	I. INGRESOS TRIBUTARIOS
1) Impuesto a la Renta	42,8	55,1	47,2	59,5	83,8	48,6	56,2	44,3	47,8	46,6	50,9	51,7	59,5	1) Impuesto a la Renta
Personas Naturales	14,6	16,9	14,8	13,5	25,5	14,8	14,3	13,3	14,9	14,7	15,4	16,1	16,2	Personas Naturales
Personas Jurídicas	27,2	34,7	32,0	26,9	24,6	25,7	27,9	27,8	31,9	31,4	35,2	35,2	37,0	Personas Jurídicas
Regularización	1,0	3,4	0,4	19,1	33,7	8,1	14,0	3,1	1,0	0,5	0,3	0,4	6,3	Regularización
2) Impuesto a las Importaciones	0,7	0,0	0,0	2,8	0,3	0,5	0,0	0,3	0,0	0,9	0,0	0,1	0,1	2) Impuesto a las Importaciones
3) Impuesto General a las Ventas (IGV)	150,5	128,4	111,8	136,2	77,9	108,4	146,1	103,0	149,4	123,8	124,0	101,9	127,6	3) Impuesto General a las Ventas (IGV)
Operaciones Internas	50,1	52,4	37,7	31,9	36,4	37,6	41,1	38,6	62,5	46,9	49,6	51,7	51,7	Operaciones Internas
Operaciones Externas	100,4	76,1	74,1	104,3	41,5	70,8	105,0	64,5	86,8	76,9	74,4	50,2	75,9	Operaciones Externas
4) Impuesto Selectivo al Consumo (ISC)	22,2	28,7	21,5	22,9	6,4	1,6	38,4	19,4	25,2	24,6	21,5	4,3	45,0	4) Impuesto Selectivo al Consumo (ISC)
5) Otros Ingresos Tributarios	19,6	9,8	13,4	11,1	16,3	12,5	13,2	13,5	13,4	15,2	15,0	14,5	16,4	5) Otros Ingresos Tributarios
II. INGRESOS NO TRIBUTARIOS	11,6	5,2	0,8	3,4	4,2	6,2	7,5	5,0	7,5	7,0	8,4	11,9	5,3	II. INGRESOS NO TRIBUTARIOS
TOTAL INGRESOS (I+II)	247,5	227,1	194,7	235,9	188,9	177,8	261,5	185,5	243,3	218,1	219,9	184,4	253,7	TOTAL INGRESOS (I+II)

Fuente: SUNAT

Elaboración: BCRP - Sucursal Huancayo.



ANEXO 7

**ICA: EJECUCIÓN DEL PRESUPUESTO DE GASTOS DEL GOBIERNO NACIONAL 1/
(Millones de soles)**

	2025												2026	
	ENE	FEB	MAR	ABR	MAY	JUN	JUL	AGO	SET	OCT	NOV	DIC	ENE	
<u>I. GASTOS CORRIENTES</u>	76	78	100	86	97	106	137	90	89	94	92	151	128	<u>I. GASTOS CORRIENTES</u>
Remuneraciones	41	36	35	35	39	36	49	36	36	36	41	52	44	Remuneraciones
Bienes y servicios	10	12	19	19	24	28	19	20	20	26	21	47	21	Bienes y servicios
Transferencias 2/	26	30	46	32	33	41	69	34	33	32	31	51	63	Transferencias 2/
<u>II. GASTOS DE CAPITAL</u>	67	58	43	69	44	40	57	34	30	28	62	97	61	<u>II. GASTOS DE CAPITAL</u>
Formación bruta de capital	67	58	43	69	44	40	56	34	30	26	60	95	61	Formación bruta de capital
Otros gastos de capital 3/	0	0	0	0	0	0	1	0	0	2	3	2	0	Otros gastos de capital 3/
<u>III. GASTO NO FINANCIERO TOTAL (I+II)</u>	143	136	143	155	141	146	194	123	119	122	155	248	189	<u>III. GASTO NO FINANCIERO TOTAL (I+II)</u>

1/ Preliminar. Información actualizada al 31 de enero del 2026

2/ Incluye el pago de pensiones, donaciones y otros gastos corrientes.

3/ Incluye donaciones y transferencias.

Fuente: MEF

Elaboración: BCRP - Sucursal Huancayo. Departamento de Estudios Económicos.



ANEXO 8

ICA: EJECUCIÓN DEL PRESUPUESTO DE GASTOS DEL GOBIERNO REGIONAL 1/
(Millones de soles)

	2025												2026	
	ENE	FEB	MAR	ABR	MAY	JUN	JUL	AGO	SET	OCT	NOV	DIC	ENE	
<u>I. GASTOS CORRIENTES</u>	138	108	111	159	150	124	177	170	169	123	132	171	133	<u>I. GASTOS CORRIENTES</u>
Remuneraciones	121	90	90	94	96	92	105	96	92	92	97	116	122	Remuneraciones
Bienes y servicios	6	10	13	58	46	24	52	65	67	23	26	44	1	Bienes y servicios
Transferencias 2/	10	8	8	8	8	8	21	8	9	8	9	11	10	Transferencias 2/
<u>II. GASTOS DE CAPITAL</u>	28	19	22	26	14	23	34	25	27	42	19	106	21	<u>II. GASTOS DE CAPITAL</u>
Formación bruta de capital	28	19	22	26	14	23	34	25	27	42	19	106	21	Formación bruta de capital
Otros gastos de capital 3/	0	0	0	0	0	0	0	0	0	0	0	0	0	Otros gastos de capital 3/
<u>III. GASTO NO FINANCIERO TOTAL (I+II)</u>	165	126	133	185	163	147	211	195	196	165	151	278	154	<u>III. GASTO NO FINANCIERO TOTAL (I+II)</u>

1/ Preliminar. Información actualizada al 31 de enero del 2026

2/ Incluye el pago de pensiones, donaciones y otros gastos corrientes.

3/ Incluye donaciones y transferencias.

Fuente: MEF

Elaboración: BCRP - Sucursal Huancayo. Departamento de Estudios Económicos.

ANEXO 9

ICA: EJECUCIÓN DEL PRESUPUESTO DE GASTOS DE LOS GOBIERNOS LOCALES 1/
(Millones de soles)

	2025												2026	
	ENE	FEB	MAR	ABR	MAY	JUN	JUL	AGO	SET	OCT	NOV	DIC	ENE	
<u>I. GASTOS CORRIENTES</u>	32	42	54	51	59	59	58	54	51	49	48	86	29	<u>I. GASTOS CORRIENTES</u>
Remuneraciones	19	17	18	17	20	16	20	17	15	17	17	24	20	Remuneraciones
Bienes y servicios	12	24	35	33	37	41	35	34	34	29	29	57	9	Bienes y servicios
Transferencias 2/	1	1	1	2	2	2	3	2	2	3	3	5	1	Transferencias 2/
<u>II. GASTOS DE CAPITAL</u>	14	45	58	53	56	67	71	74	84	86	79	144	26	<u>II. GASTOS DE CAPITAL</u>
Formación bruta de capital	14	45	58	53	56	67	71	72	84	86	79	143	26	Formación bruta de capital
Otros gastos de capital 3/	0	0	0	0	0	0	0	2	0	0	0	1	0	Otros gastos de capital 3/
<u>III. GASTO NO FINANCIERO TOTAL (I+II)</u>	45	87	112	104	116	126	129	127	135	135	127	230	55	<u>III. GASTO NO FINANCIERO TOTAL (I+II)</u>

1/ Preliminar. Información actualizada al 31 de enero del 2026

2/ Incluye el pago de pensiones, donaciones y otros gastos corrientes.

3/ Incluye donaciones y transferencias.

Fuente: MEF

Elaboración: BCRP - Sucursal Huancayo. Departamento de Estudios Económicos.



ANEXO 10

**ICA: MOROSIDAD 1/
(En porcentajes)**

	2025												2026		
	E	F	M	A	M	J	J	A	S	O	N	D	E		
Entidades Estatales															Entidades Estatales
Banco de la Nación	1,8	1,8	1,8	1,9	2,0	2,1	2,1	2,1	2,2	1,7	1,8	1,7	1,8	1,8	Banco de la Nación
Agrobanco	14,1	14,4	14,9	17,0	18,1	19,0	19,7	20,6	19,0	19,7	19,8	17,2	16,8	16,8	Agrobanco
Sin BN y Agrobanco															Sin BN y Agrobanco
Banca Múltiple	5,8	5,7	5,7	5,8	5,8	5,7	6,2	5,6	5,4	5,3	5,3	5,1	4,9	4,9	Banca Múltiple
Financieras	4,5	4,5	4,5	4,6	4,8	5,6	5,6	5,7	5,2	5,0	4,8	4,7	4,9	4,9	Financieras
Cajas Municipales	5,8	6,4	6,1	6,0	5,9	5,8	6,0	6,0	5,9	5,8	5,7	5,7	5,9	5,9	Cajas Municipales
Cajas Rurales	3,5	3,1	3,5	3,0	3,5	3,9	3,6	2,7	3,5	3,6	2,5	3,1	2,6	2,6	Cajas Rurales
Empresas de Crédito	-	-	-	-	-	-	-	-	-	-	-	-	-	-	Empresas de Crédito
TOTAL MORA	5,6	5,7	5,6	5,6	5,7	5,6	5,9	5,6	5,4	5,2	5,3	5,1	5,0	5,0	TOTAL MORA

Fuente: SBS y AFP

