

BANCO CENTRAL DE RESERVA DEL PERÚ
SUCURSAL HUANCAYO



HUÁNUCO: Síntesis de Actividad Económica
Enero 2026¹

Departamento de Estudios Económicos

¹ En el presente informe participaron Francisco Callupe Casaño y Joel Jovani Turco Quinto.

ÍNDICE

	<i>Página</i>
RESUMEN EJECUTIVO	3
I. ACTIVIDAD PRODUCTIVA	5
1. Actividad primaria	5
1.1 Sector agropecuario	5
1.2 Sector minería	7
2. Otros indicadores sectoriales	8
2.1 Sector construcción	8
2.2 Arribos a los establecimientos de hospedaje	8
II. CRÉDITOS Y DEPÓSITOS	9
1. Créditos	9
2. Depósitos	11
III. EJECUCIÓN DEL PRESUPUESTO PÚBLICO	12
1. Ejecución del Presupuesto Público de Gastos Corrientes	12
2. Ejecución del Presupuesto Público de Inversiones	13
IV. ANEXOS	15



RESUMEN EJECUTIVO

Principales hechos de importancia

- El sector minero registró una expansión en la producción en 40,7 por ciento en enero, comparado a similar mes de 2025 –tasa interanual–, explicado por la mayor oferta de cobre (27,5 por ciento), plata (12,8 por ciento), plomo (50,3 por ciento) y zinc (47,4 por ciento). De manera similar, el sector agropecuario mostró un resultado positivo al crecer en 8,7 por ciento interanual en enero, debido al incremento de las actividades agrícola (10,7 por ciento) y pecuario (1,1 por ciento).
- En cuanto al desempeño de otros indicadores de actividad económica en enero, se registraron incrementos interanuales en despachos de cemento (24,5 por ciento), inversión pública (262,5 por ciento), crédito total (9,6 por ciento), crédito de consumo (11,7 por ciento) y el crédito hipotecario (1,6 por ciento).

Actividad primaria

- El **sector agropecuario** evidenció un crecimiento del 8,7 por ciento interanual en enero, asociado al incremento de las actividades agrícola (10,7 por ciento) y pecuario (1,1 por ciento); en el primer caso, ante la mayor oferta de papa, plátano, papaya, frijol grano seco, piña, naranja, camote y zanahoria; mientras que, en el segundo, por lana, fibra de alpaca, leche, y carnes de vacuno, porcino y alpaca.
- La **actividad minera** registró un comportamiento positivo en su producción en enero al crecer en 40,7 por ciento interanual, explicado por la mayor oferta de cobre (27,5 por ciento), plata (12,8 por ciento), plomo (50,3 por ciento) y zinc (47,4 por ciento).

Otros indicadores de actividad económica

- Los **despachos de cemento** mostraron resultados positivos por diecisiete meses consecutivos. En enero, aumentaron en 24,5 por ciento interanual, explicado por una mayor demanda para inversión pública y privada.
- El **crédito directo total** alcanzó S/ 3 048 millones en enero, lo que significó un aumento del 9,6 por ciento interanual, influido por los mayores montos colocados por las Cajas Municipales, Banca Múltiple, Banco de la Nación y Agrobanco. Asimismo, crecieron los créditos en moneda nacional (9,7 por ciento).
- La **inversión pública** totalizó S/ 111 millones en enero, mayor en 262,5 por ciento en términos reales respecto a similar mes de 2025, ante la expansión en el Gobierno Nacional (273,8 por ciento), Gobierno Regional (81,9 por ciento) y en los municipios (271,8 por ciento).

CUADRO N° 1
HUÁNUCO: OTROS INDICADORES DE ACTIVIDAD ECONÓMICA
 (Variación % respecto a similar mes del año anterior)

	Ago.25	Set.25	Oct.25	Nov.25	Dic.25	Ene.26
Despachos de cemento 1/	↑ 14,7	↑ 19,7	↑ 25,8	↑ 18,0	↑ 22,1	↑ 24,5
Crédito total 2/	↑ 8,2	↑ 8,6	↑ 8,4	↑ 8,9	↑ 8,7	↑ 9,6
Crédito de consumo 2/	↑ 8,6	↑ 9,5	↑ 10,0	↑ 10,5	↑ 11,2	↑ 11,7
Crédito hipotecario 2/	↑ 4,8	↑ 4,3	↑ 1,8	↑ 1,7	↑ 1,1	↑ 1,6
Inversión pública 1/	↑ 24,9	↑ 16,1	↑ 60,4	↑ 8,9	↑ 16,3	↑ 262,5

1/ En términos reales.

2/ En términos nominales.

Fuentes: UNACEM, SBS y MEF.



I. ACTIVIDAD PRODUCTIVA

1. Actividad primaria

1.1 Sector agropecuario

- El sector agropecuario creció en 8,7 por ciento interanual en enero, debido al incremento de las actividades agrícola (10,7 por ciento) y pecuario (1,1 por ciento).
- El subsector agrícola aumentó en 10,7 por ciento interanual en enero, ante la mayor oferta orientada al mercado interno (14,7 por ciento), no obstante la reducción al mercado externo y agroindustria (-13,8 por ciento); destacando en el primer caso, el crecimiento en la producción de papa, plátano, papaya, frijol grano seco, piña, naranja, camote y zanahoria; mientras que, en el segundo caso, se asoció a la menor oferta de maíz amarillo duro y cacao. En el caso de papa, sustentado en las mayores siembras, motivadas por los altos precios de mercado.

CUADRO N° 2
HUANCAVELICA: SECTOR AGROPECUARIO 1/
(Miles de toneladas)

Subsectores	Estructura Porcentual 2024 /2	Enero		
		2 025	2 026	Var. %
AGRÍCOLA	76,9			10,7
Orientada al mercado interno 2/	63,5			14,7
Papa	27,3	113,9	159,5	40,0
Plátano	5,0	19,9	23,0	15,5
Yuca	1,7	6,1	5,0	-17,3
Arroz	5,5	7,2	4,3	-40,1
Olluco	0,7	2,3	2,3	-1,3
Piña	0,4	1,0	1,1	16,0
Frijol grano seco	1,2	0,3	0,7	142,0
Naranja	0,3	0,2	0,6	164,7
Orientada al mercado externo y agroindustria 2/	13,4			-13,8
Cacao	5,5	1,4	0,6	-54,1
Café	4,5	0,3	0,3	24,1
Maíz amarillo duro	2,4	8,3	2,8	-66,1
PECUARIO	23,1			1,1
Vacuno 3/	15,2	4,0	4,0	1,4
Porcino 3/	2,6	0,8	0,8	0,2
Ovino 3/	1,5	0,4	0,4	-0,6
Leche	2,9	4,7	4,7	1,3
SECTOR AGROPECUARIO	100,0			8,7

1/ Cifras preliminares.

2/ Estimado a precios de 2007.

3/ Peso de animales en pie.

Fuente: MINAGRI.

Elaboración: BCRP - Sucursal Huancayo. Departamento de Estudios Económicos.

- Por su parte, la producción pecuaria se expandió en 1,1 por ciento interanual en enero, como efecto de la mayor producción de lana, fibra de alpaca, leche, y carnes de vacuno, porcino y alpaca; no obstante, la disminución en huevo y carnes de, ovino y ave.
- En cuanto al avance de las siembras correspondiente a la actual campaña agrícola (2025-2026), según la información disponible, se instalaron 67 686 hectáreas entre agosto y noviembre, menor en 1 820 hectáreas (-2,6 por ciento) respecto a similar periodo de la campaña anterior (2024-2025), debido a la reducción de instalaciones de cultivos transitorios (-2,8 por ciento) y permanentes (-1,1 por ciento); en el primero, se explicó por la contracción de siembras de papa, maíz amarillo duro, arroz cáscara, yuca, olluco y frijol grano seco; mientras que, en el segundo, se debió a café.

CUADRO N° 3
HUANCAVELICA: SUPERFICIE SEMBRADA 1/
(Hectáreas)

	Campaña Agrícola 2/		Campaña Agrícola 2/	
	2024-2025	2025-2026	Absoluta	Porcentual
Cultivos Transitorios	62 681	60 937	-1 744	-2,8
Papa	22 668	22 045	-622	-2,7
Maíz amiláceo	11 302	11 381	79	0,7
Maíz amarillo duro	6 095	5 192	-903	-14,8
Arroz	4 899	4 248	-651	-13,3
Haba grano seco	2 705	2 829	124	4,6
Frijol grano seco	1 995	1 872	-123	-6,1
Yuca	1 659	1 657	-2	-0,1
Olluco	1 268	1 252	-16	-1,3
Chocho o tarhui	940	1 009	69	7,3
Arveja grano verde	874	907	33	3,8
Otros transitorios	8 279	8 548	269	3,2
Cultivos Permanentes	6 825	6 749	-77	-1,1
Braquearia	4 661	5 370	709	15,2
Avena forrajera	751	760	9	1,2
Dactilys	21	134	113	538,1
Café	312	100	-212	-67,9
Rye grass	17	91	74	435,3
Otros permanentes	1 064	294	-770	-72,4
Total	69 506	67 686	-1 820	-2,6

1/ Cifras preliminares.

2/ De agosto a noviembre.

Fuente: Dirección Regional de Agricultura - Huánuco.

Elaboración: BCRP - Sucursal Huancayo. Departamento de Estudios Económicos.



1.2 Sector minería

- La actividad minera registró un comportamiento positivo en su producción en enero al crecer en 40,7 por ciento interanual, explicado por la mayor oferta de cobre (27,5 por ciento), plata (12,8 por ciento), plomo (50,3 por ciento) y zinc (47,4 por ciento).
- La producción de zinc representó el 69 por ciento del VBP minero en enero, seguido por plata (13 por ciento), plomo (12 por ciento) y cobre (6 por ciento).
- La producción del departamento se concentra en la oferta de la minera Raura, ubicada en la cumbre de la Cordillera Occidental, entre los departamentos de Huánuco (provincia de Lauricocha, distrito de San Miguel de Cauri) y Lima (provincia de Oyón).

CUADRO N° 4
HUÁNUCO: SECTOR MINERÍA 1/
(Variación % real respecto a similar periodo del año anterior)

	Estructura ^{2/}	Enero			
		2025	2026	Var. %	Contrib. %
Minería Metálica 2/	100,0			40,7	40,7
Cobre (TMR)	7,3	116	148	27,5	1,8
Plata (Kg.R.)	13,2	4 053	4 571	12,8	2,1
Plomo (TMR)	9,9	597	897	50,3	5,6
Zinc (TMR)	69,6	2 902	4 277	47,4	31,2
Total 2/	100,0			40,7	40,7

1/ Cifras preliminares, en unidades finas recuperables.

2/ A precios de 2007.

Fuente: INEI y MINEM.

Elaboración: BCRP - Sucursal Huancayo. Departamento de Estudios Económicos.

GRÁFICO N° 1
HUÁNUCO: CRECIMIENTO DE LA PRODUCCIÓN MINERA
(Variación % real respecto a similar mes del año anterior)

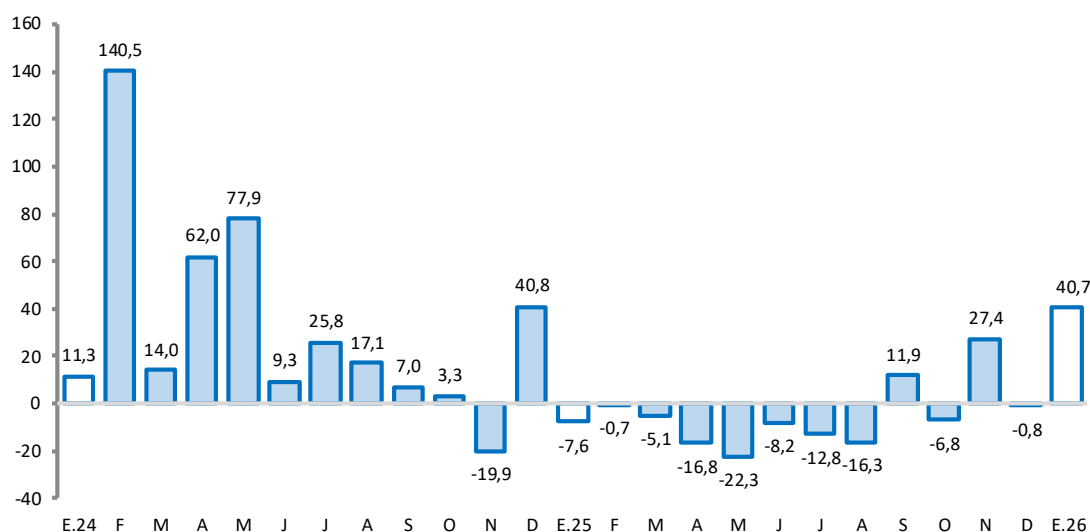

Fuente: MINEM.

Elaboración: BCRP - Sucursal Huancayo. Departamento de Estudios Económicos.

2. Otros indicadores sectoriales

2.1 Sector construcción

- Los despachos de cemento registraron resultados positivos por diecisiete meses consecutivos. En enero, aumentaron en 24,5 por ciento interanual, explicado por una mayor demanda para inversión pública y privada.

GRÁFICO N° 2
HUÁNUCO: CRECIMIENTO DE LOS DESPACHOS DE CEMENTO
 (Variación % real respecto a similar mes del año anterior)

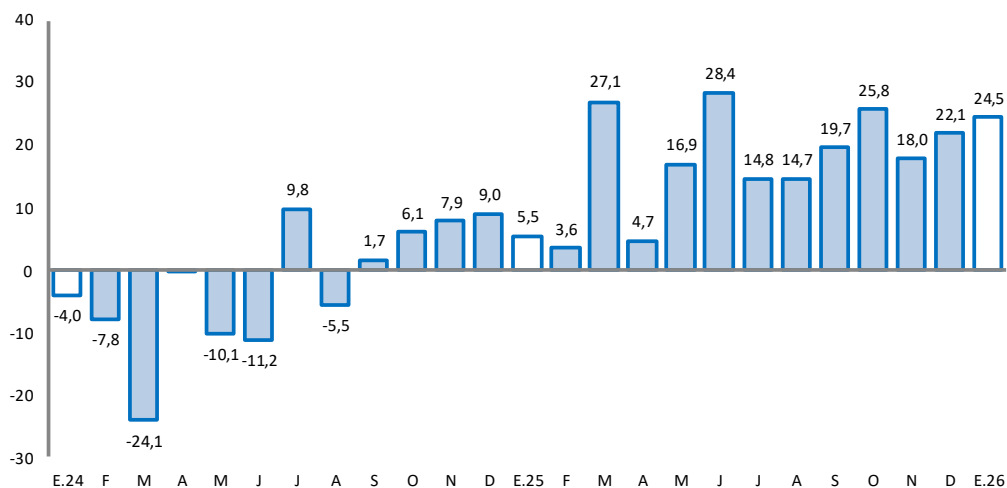

Fuente: UNACEM.

Elaboración: BCRP - Sucursal Huancayo. Departamento de Estudios Económicos.

2.2 Arribos a los establecimientos de hospedaje

- El número de arribos a los establecimientos de hospedaje aumentó en 16,6 por ciento interanual en diciembre último, asociado a la mayor afluencia de visitantes nacionales (16,6 por ciento) y extranjeros (39,2 por ciento). Los arribos crecieron en 13,0 por ciento en 2025, respecto de 2024, explicado por el incremento de visitantes nacionales (13,2 por ciento), no obstante la reducción en extranjeros (-11,2 por ciento).
- Durante el 2025, el 99 por ciento de los arribos fueron nacionales, de los cuales el 47 por ciento procedió del propio departamento, seguido de Lima Metropolitana (18 por ciento), Lima Provincias (7 por ciento), Ucayali (6 por ciento), Pasco (5 por ciento), San Martín (4 por ciento) y Junín (4 por ciento). Asimismo, del total de visitantes extranjeros, el 18 por ciento procedió de Venezuela, seguido de Colombia (14 por ciento), Estados Unidos (13 por ciento), Ecuador (5 por ciento), Brasil (5 por ciento), Argentina (4 por ciento) y Bolivia (4 por ciento), entre los principales.
- De los atractivos turísticos registrados en Huánuco, sobresale Kotosh, donde se encuentra el “Templo de las Manos Cruzadas”; mientras que en Tingo María (provincia de Leoncio Prado) se cuenta con la “Cueva de las Lechuzas”, la “Cueva de las Pavas” y la “Bella Durmiente”.



GRÁFICO N° 3
HUÁNUCO: CRECIMIENTO DE ARRIBOS A ESTABLECIMIENTOS DE HOSPEDAJE
(Variación %)

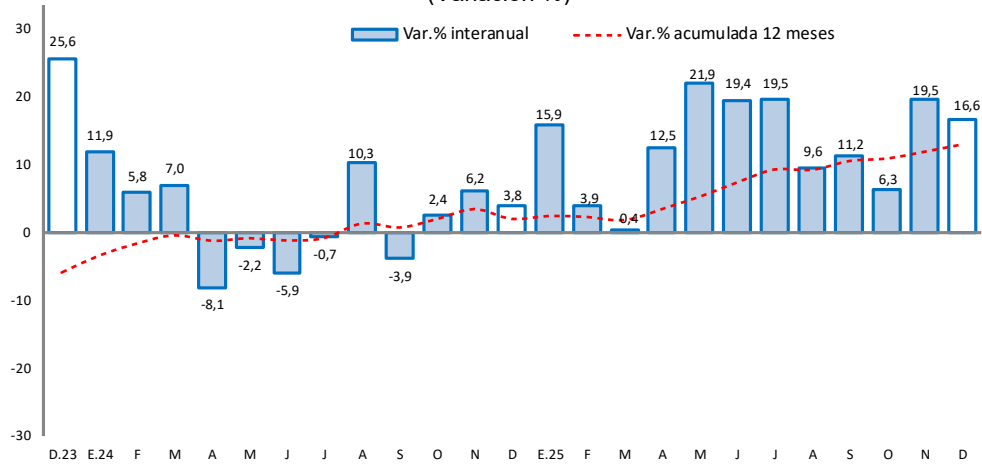

Fuente: MINCETUR.

Elaboración: BCRP – Sucursal Huancayo. Departamento de Estudios Económicos.

II. CRÉDITOS Y DEPÓSITOS

1. Créditos

- Los créditos en Huánuco alcanzaron S/ 3 048 millones en enero, registrando un incremento de 9,6 por ciento comparado a igual mes de 2025, justificado por la expansión de montos otorgados en el Banco de la Nación (16,1 por ciento), Agrobanco (15,1 por ciento), Cajas Municipales (7,1 por ciento) y Banca Múltiple (13,1 por ciento). Comparado al mes previo, aumentó en 0,8 por ciento, asociado a los incrementos en el Banco de la Nación (3,6 por ciento), Agrobanco (0,2 por ciento), Banca Múltiple (0,6 por ciento) y Cajas Municipales (0,7 por ciento).

CUADRO N° 5
HUÁNUCO: CRÉDITO DIRECTO
(En millones de soles con tipo de cambio fijo)

	Estructura %	Saldo en millones de soles con TCF ^{1/}		Tasa de crecimiento (%)	
		Ene-26	Dic-25	Ene-26	
					Mes
BN y Agrobanco	9,5	281	290	3,4	16,0
Banco de la Nación	8,9	263	273	3,6	16,1
Agrobanco	0,6	18	18	0,2	15,1
Sin BN y Agrobanco	90,5	2 743	2 758	0,5	9,0
Banca Múltiple	56,8	1 723	1 732	0,6	13,1
Financieras	6,2	189	189	-0,1	-11,6
Cajas Municipales	25,7	778	784	0,7	7,1
Cajas Rurales	1,7	53	53	-0,3	-2,4
Empresas de Crédito	0,0	0	0	-	-
TOTAL	100,0	3 024	3 048	0,8	9,6
MN	99,7	3 014	3 039	0,8	9,7
ME	0,3	9	9	-7,5	-14,6
Coef. de Dolarización (%)		0,3	0,3		

1/ Los saldos en moneda extranjera se valúan al tipo de cambio constante de diciembre de 2025 (S/ 3,36)

Fuente: SBS y AFP

Elaboración: BCRP - Sucursal Huancayo, Departamento de Estudios Económicos

GRÁFICO N° 4
HUÁNUCO: CRECIMIENTO DEL CRÉDITO DIRECTO
 (Variación % respecto a similar mes del año anterior)

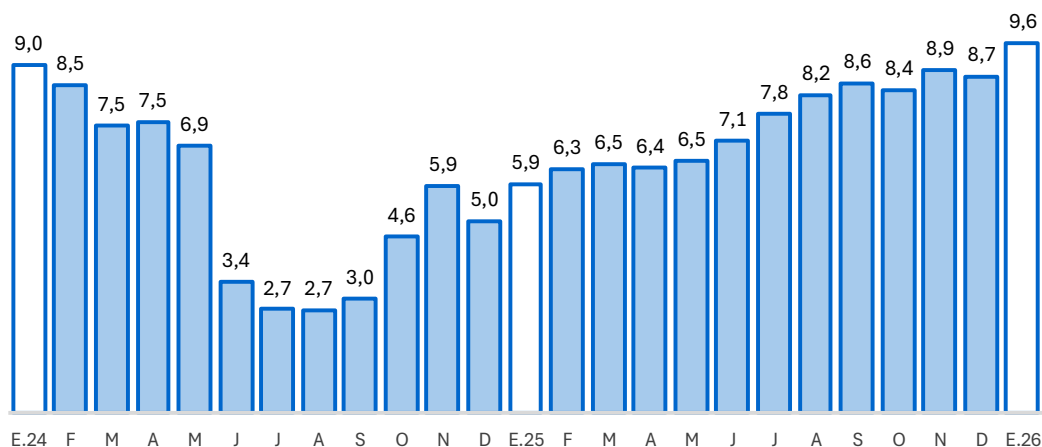

Fuente: SBS y AFP.

Elaboración: BCRP - Sucursal Huancayo. Departamento de Estudios Económicos.

- Sin considerar al Banco de la Nación y Agrobanco, el 58 por ciento se dirigió al segmento empresarial al término de enero, el 36 por ciento para consumo y el 6 por ciento restante al sector hipotecario. Se registraron incrementos interanuales en los segmentos empresarial (8,2 por ciento), consumo (11,7 por ciento) e hipotecario (1,6 por ciento).

CUADRO N° 6
HUÁNUCO: CRÉDITO POR TIPO SIN BN Y AGROBANCO
 (En porcentaje)

	Estructura % Ene-26	Tasa de crecimiento (%)	
		Enero-2026	
		Mes	12 Meses
Empresarial	58,2	0,3	8,2
Grandes Empresas	0,4	6,9	-36,3
Medianas Empresas	3,6	-0,2	5,2
Pequeñas Empresas	47,2	0,5	12,0
Microempresas	7,0	-1,5	-4,9
Consumo	35,5	1,0	11,7
Hipotecario	6,3	0,3	1,6
Total ^{1/}	100,0	0,5	9,0

1/ Sin Banco de la Nación y Agrobanco, evaluada con tipo de cambio fijo

Fuente: SBS - Carpeta de Información del Sistema Financiero

Elaboración: BCRP - Sucursal Huancayo, Departamento de Estudios Económicos

- La morosidad alcanzó 4,5 por ciento en enero último, menor en 1,0 punto porcentual comparado a similar mes de 2025, registrando los mayores ratios en Agrobanco (33,9 por ciento), Cajas Rurales (7,8 por ciento), Financieras (4,9 por ciento), Banca Múltiple (4,7 por ciento) y Cajas Municipales (3,8 por ciento).



GRÁFICO N° 5
HUÁNUCO: TASA DE MOROSIDAD 1/ 2/
(Porcentaje)

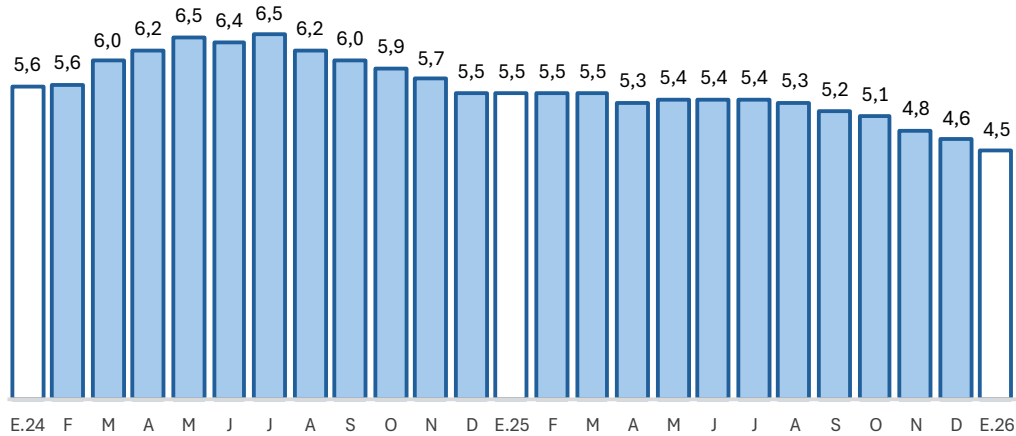

1/ Morosidad = (créditos vencidos + créditos en cobranza judicial) / colocaciones brutas.

2/ Preliminar.

n.d.: Información no disponible.

Fuente: SBS y AFP.

Elaboración: BCRP - Sucursal Huancayo. Departamento de Estudios Económicos.

2. Depósitos

- Los depósitos totalizaron S/ 2 611 millones en enero, superior en 22,2 por ciento respecto de similar mes de 2025, y en 2,0 por ciento comparado al mes previo. El incremento interanual se debió a los mayores montos a la vista (46,1 por ciento), en ahorro (22,6 por ciento) y a plazo (6,4 por ciento), principalmente en las Cajas Municipales, Banco de la Nación y la Banca Múltiple. Respecto al resultado intermensual, se relacionó a la expansión de depósitos en ahorro (1,4 por ciento) y a la vista (7,2 por ciento), no obstante la reducción en depósitos a plazo (-0,2 por ciento).

CUADRO N° 7
HUÁNUCO: DEPÓSITOS
(En millones de soles con tipo de cambio fijo)

	Estructura %	Saldo en millones de soles con TCF ^{1/}		Tasa de crecimiento (%)	
		Ene-26	Dic-25	Ene-26	
				Mes	12 Meses
Banco de la Nación	22,0	539	575	6,7	11,4
Banco de la Nación	22,0	539	575	6,7	11,4
Sin BN y Agrobanco	78,0	2 022	2 037	0,7	25,6
Banca Múltiple	62,1	1 595	1 622	1,7	31,7
Financieras	0,9	25	24	-6,8	-4,3
Cajas Municipales	14,7	395	384	-2,7	7,1
Cajas Rurales	0,3	7	8	7,5	16,2
TOTAL	100,0	2 561	2 611	2,0	22,2
Vista	16,8	409	438	7,2	46,1
Ahorro	63,2	1 628	1 651	1,4	22,6
A plazo	20,0	524	523	-0,2	6,4
MN	90,4	2 315	2 360	1,9	21,1
ME	9,6	245	252	2,6	33,7
Coef. de Dolarización (%)		9,6	9,6		

1/ Los saldos en moneda extranjera se valúan al tipo de cambio constante de diciembre de 2025 (S/ 3,36)

Fuente: SBS y AFP

Elaboración: BCRP - Sucursal Huancayo, Departamento de Estudios Económicos

GRÁFICO N° 6
HUÁNUCO: CRECIMIENTO DE LOS DEPÓSITOS
 (Variación % respecto a similar mes del año anterior)

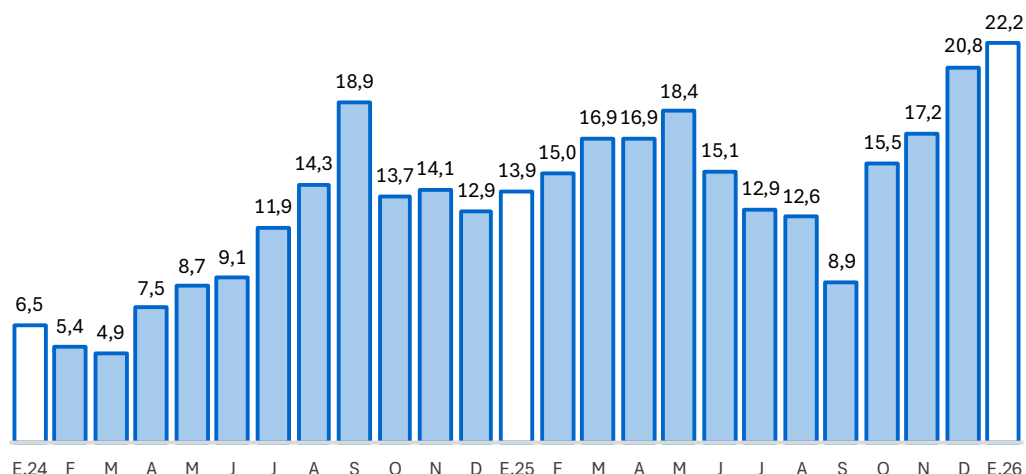

Fuente: SBS y AFP.

Elaboración: BCRP - Sucursal Huancayo. Departamento de Estudios Económicos.

- Por tipo de moneda, los depósitos estuvieron conformados en un 90 por ciento por moneda nacional y en 10 por ciento por moneda extranjera en enero. Comparado a enero de 2025, crecieron los depósitos en moneda nacional (21,1 por ciento) y extranjera (33,7 por ciento).

III. EJECUCIÓN DEL PRESUPUESTO PÚBLICO

1. Ejecución del Presupuesto Público de Gastos Corrientes

- La ejecución presupuestal del gasto corriente no financiero sumó S/ 322 millones en enero, lo que significó un crecimiento del 40,7 por ciento interanual, sustentado en los gobiernos, Nacional (105,3 por ciento) y Regional (19,2 por ciento); en el primer caso, asociado a los mayores devengados en remuneraciones, transferencias, y compras de bienes y servicios; y en el segundo, por remuneraciones y transferencias.

CUADRO N° 8
HUÁNUCO: EJECUCIÓN DEL PRESUPUESTO PÚBLICO DE GASTOS CORRIENTES 1/
 (Millones de soles)

Estructura	Enero			V% Real
	2025	2025	2026	
Gobierno Nacional	34,7	62	130	105,3
Gobierno Regional	51,6	145	176	19,2
Gobiernos Locales	13,6	18	17	-8,7
Total	100,0	225	322	40,7

1/ Preliminar. Información actualizada al 31 de enero de 2026

Fuente: MEF

Elaboración: BCRP - Sucursal Huancayo. Departamento de Estudios Económicos.



2. Ejecución del Presupuesto Público de Inversiones

- La inversión pública en Huánuco totalizó S/ 111 millones en enero, mayor en 262,5 por ciento en términos reales respecto a similar mes de 2025, ante la expansión en todos los niveles de gobierno; en el Gobierno Nacional (273,8 por ciento), debido al sector transporte; en el Gobierno Regional (81,9 por ciento), también por transporte; y en los municipios (271,8 por ciento), por educación, transporte y saneamiento.

CUADRO N° 9
HUÁNUCO: EJECUCIÓN DEL PRESUPUESTO PÚBLICO DE INVERSIONES 1/
(Millones de soles)

Estructura	Enero			V% Real
	2025	2025	2026	
Gobierno Nacional	35,8	20	77	273,8
Gobierno Regional	24,0	2	3	81,9
Gobiernos Locales	40,1	8	31	271,8
Total	100,0	30	111	262,5

1/ Preliminar. Información actualizada al 31 de enero de 2026

Fuente: MEF

Elaboración: BCRP - Sucursal Huancayo. Departamento de Estudios Económicos.

GRÁFICO N° 7
HUÁNUCO: CRECIMIENTO DE LA EJECUCIÓN DEL PRESUPUESTO PÚBLICO DE INVERSIONES
(Variación % real)

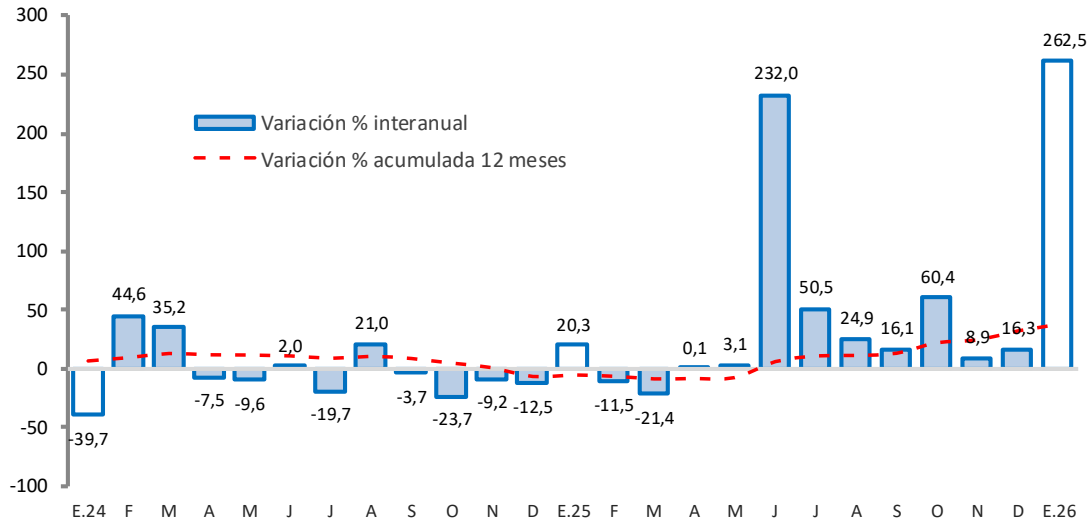

Fuente: MEF.

Elaboración: BCRP - Sucursal Huancayo. Departamento de Estudios Económicos.

- En cuanto al avance de la inversión pública en enero, lo ejecutado en los tres niveles de gobierno representó el 8 por ciento del Presupuesto Institucional Modificado (PIM) de la región que sumó S/ 1 394 millones. El Gobierno Nacional registró un avance del 17 por ciento, seguido por las municipalidades (7 por ciento) y Gobierno Regional (1 por ciento).

Principales Proyectos

- Entre los principales proyectos que se ejecutaron en enero, en el Gobierno Nacional destacaron, “Rehabilitación y mejoramiento de la carretera Cerro de Pasco - Tingo María” con un gasto devengado de S/ 51 millones; “Mejoramiento de la carretera Huánuco - Conococha, sector:

Huánuco - La Unión - Huallanca” con un gasto de S/ 11 millones; y “Rehabilitación y mejoramiento de la carretera Puerto Bermúdez - San Alejandro” con un gasto de S/ 5 millones.

- En el Gobierno Regional, destacaron, “Mejoramiento de la capacidad resolutive de los servicios de salud del Hospital Hermilio Valdizán de Huánuco” con un gasto devengado de S/ 1,7 millones; “Adquisición de puente en el rio Huallaga, distrito de Castillo Grande, provincia de Leoncio Prado” con un gasto de S/ 601 miles; y “Creación del servicio de movilidad urbana en el centro poblado Paucarbamba, distrito de Amarilis, provincia de Huánuco” con un gasto de S/ 345 miles.
- En los gobiernos locales, resaltaron “Mejoramiento y ampliación de la I.E. Jorge Basadre, distrito de Santa Maria del Valle, provincia de Huánuco” con un gasto de S/ 3,3 millones; “Mejoramiento de la I. E. Puerto Súngaro, provincia de Puerto Inca” con un gasto de S/ 3,1 millones; y “Mejoramiento y ampliación de los servicios de agua potable e instalación de los servicios de saneamiento en localidades del distrito de Marías, provincia de Dos de Mayo” con un gasto de S/ 2,7 millones.



IV. ANEXOS



ANEXO 1

HUÁNUCO: PRODUCCIÓN AGROPECUARIA 1/
(En toneladas métricas)

CULTIVOS	2 025												2 026	CULTIVOS	
	ENE	FEB	MAR	ABR	MAY	JUN	JUL	AGO	SET	OCT	NOV	DIC	ENE		
AGRÍCOLA															AGRÍCOLA
CONSUMO INTERNO															CONSUMO INTERNO
Ajo	26	13	12	5	92	50	0	10	0	14	36	17	24	Ajo	
Arroz	7 182	7 920	8 379	9 333	7 772	9 456	10 603	10 232	12 421	8 744	7 958	5 793	4 304	Arroz	
Arveja grano seco	0	0	0	159	425	586	465	108	20	0	0	0	0	Arveja grano seco	
Arveja grano verde	503	1 218	1 627	2 152	1 485	1 187	1 115	977	927	673	829	459	449	Arveja grano verde	
Camote	174	468	422	416	411	324	208	161	207	219	171	114	268	Camote	
Cebada	0	0	0	0	0	2 771	5 928	1 962	68	0	0	0	0	Cebada	
Cebolla	0	0	58	309	388	216	0	0	18	17	101	42	87	Cebolla	
Frijol grano seco	287	202	150	189	205	1 376	1 371	1 557	1 692	1 207	665	766	695	Frijol grano seco	
Granadilla	19	58	103	209	278	336	261	199	129	81	58	59	28	Granadilla	
Haba grano seco	0	0	0	0	512	1 795	1 463	365	77	0	0	0	0	Haba grano seco	
Haba grano verde	110	180	1 103	2 199	2 574	510	1 025	83	56	52	54	96	139	Haba grano verde	
Maíz amiláceo	0	0	0	0	1 927	6 514	6 753	2 005	93	0	0	0	0	Maíz amiláceo	
Maíz choclo	254	933	2 067	2 681	1 855	1 069	222	143	144	45	36	25	114	Maíz choclo	
Naranja	224	353	441	580	1 038	1 656	2 152	2 255	1 344	913	502	641	593	Naranja	
Oca	0	0	14	1 245	2 554	2 115	693	163	0	0	0	0	0	Oca	
Olluco	2 307	2 330	3 468	3 735	5 405	3 432	646	0	0	0	260	1 170	2 277	Olluco	
Papa	113 940	88 738	68 365	102 147	60 518	37 095	20 805	22 356	39 572	83 063	143 460	173 035	159 536	Papa	
Papaya	347	318	353	344	359	359	327	325	326	333	362	173	454	Papaya	
Piña	959	887	907	995	1 126	1 210	1 045	1 127	1 418	1 751	1 992	1 826	1 113	Piña	
Plátano	19 900	19 675	19 806	19 649	19 738	19 850	19 769	19 799	19 391	18 561	19 334	16 960	22 987	Plátano	
Tomate	52	64	53	32	70	82	26	0	50	191	60	41	61	Tomate	
Trigo	0	0	0	0	1 444	3 503	5 761	1 848	27	3	0	0	0	Trigo	
Yuca	6 068	7 679	7 696	6 673	8 109	6 824	6 889	5 879	7 256	7 418	6 466	4 905	5 017	Yuca	
Zanahoria	280	779	880	507	310	334	282	299	518	328	352	259	309	Zanahoria	
Zapallo	1 485	9 752	10 744	11 468	3 153	1 097	504	781	1 175	765	630	651	2 127	Zapallo	
Otros Cons. Interno	516 929	521 469	529 480	527 304	530 490	525 719	512 517	493 563	496 280	505 665	513 400	109 788	292 929	Otros Cons. Interno	
INDUSTRIAL Y/O EXP.															INDUSTRIAL Y/O EXP.
Cacao	1 368	1 441	1 550	1 613	1 726	1 716	1 650	1 442	1 327	1 281	1 247	799	627	Cacao	
Café	278	577	1 101	1 339	2 214	2 682	2 494	1 641	1 087	630	391	443	345	Café	
Maíz amarillo duro	8 282	12 459	3 476	2 109	1 195	631	5 630	6 261	7 256	5 366	2 266	1 711	2 804	Maíz amarillo duro	
Otros Industrial y/o Exp.	4 168	4 486	4 696	4 747	4 803	4 844	4 736	4 718	4 719	4 918	4 990	962	20 060	Otros Industrial y/o Exp.	
PECUARIO															PECUARIO
CARNE 2/															CARNE 2/
Ave	103,4	94,0	96,1	108,1	111,1	152,4	152,0	136,7	101,5	125,2	138,7	149,1	101,0	Ave	
Ovino	393,4	381,6	418,1	433,8	420,3	427,4	439,4	417,8	393,8	414,7	397,9	405,4	391,1	Ovino	
Porcino	769,1	709,9	929,3	856,4	919,9	961,3	1 053,2	1 038,5	1 043,7	1 067,2	1 009,3	1 201,8	770,8	Porcino	
Vacuno	3 982,7	4 534,6	4 740,2	4 503,2	5 011,7	4 795,8	4 798,4	4 294,0	4 400,9	4 398,5	4 580,3	5 113,6	4 039,5	Vacuno	
Caprino	43,9	50,7	58,6	52,8	55,7	57,3	57,3	55,4	56,0	58,1	56,2	56,6	43,9	Caprino	
Alpaca	7,7	8,0	8,3	7,9	6,5	7,4	8,2	9,0	8,7	8,1	9,7	8,9	7,8	Alpaca	
Llama	0,0	0,0	0,0	0,0	0,0	0,0	0,0	0,0	0,0	0,0	0,0	0,0	0,0	Llama	
Huevo	82,5	81,8	83,9	81,4	82,5	83,7	93,7	95,9	101,4	102,0	101,9	102,8	80,8	Huevo	
Leche	4 673,9	5 435,4	4 939,5	4 764,1	4 856,1	4 914,5	4 232,4	4 377,2	4 358,1	4 202,3	4 284,9	4 390,2	4 736,4	Leche	
Lana	0,8	5,0	13,8	6,1	12,1	24,4	13,5	4,0	52,8	13,8	3,8	2,5	1,0	Lana	
FIBRA															FIBRA
Fibra de Alpaca	0,4	0,9	0,8	5,8	0,2	0,8	0,2	0,1	0,2	1,2	4,7	1,3	0,5	Fibra de Alpaca	
Fibra de Llama	0,0	0,0	0,0	0,0	0,0	0,0	0,0	0,0	0,0	0,0	0,0	0,0	0,0	Fibra de Llama	

1/ Cifras preliminares.

2/ Peso de animales en pie.

Fuente: MINAGRI

Elaboración: BCRP - Sucursal Huancayo. Departamento de Estudios Económicos.



ANEXO 2

HUÁNUCO: PRODUCCIÓN MINERA METÁLICA

(Contenido fino recuperable)

	2025												2026		
	ENE	FEB	MAR	ABR	MAY	JUN	JUL	AGO	SET	OCT	NOV	DIC	ENE		
MINERÍA METÁLICA															MINERÍA METÁLICA
Cobre (TMR)	116	149	136	124	143	145	162	182	185	158	168	181	148	Cobre (TMR)	
Plata (Kg.R)	4 053	4 454	3 665	4 662	3 656	3 840	3 767	4 032	3 531	3 728	4 078	3 857	4 571	Plata (Kg.R)	
Plomo (TMR)	597	707	519	540	656	499	704	587	860	542	747	823	897	Plomo (TMR)	
Zinc (TMR)	2 902	3 742	3 471	3 555	3 668	3 826	3 814	3 550	3 672	3 927	4 227	4 378	4 277	Zinc (TMR)	

Fuente: INEI y MINEM.

Elaboración: BCRP - Sucursal Huancayo. Departamento de Estudios Económicos.



ANEXO 3

HUÁNUCO: INGRESOS CORRIENTES DEL GOBIERNO CENTRAL
(Millones de soles)

	2 024	2 025												
	DIC	ENE	FEB	MAR	ABR	MAY	JUN	JUL	AGO	SET	OCT	NOV	DIC	
I. Ingresos Tributarios	26	23	15	21	18	21	17	23	18	21	23	20	23	I. Ingresos Tributarios
1. Impuesto a la Renta	13	14	11	11	11	12	11	12	12	14	14	14	16	1. Impuesto a la Renta
Personas Naturales	7	5	4	5	5	5	4	5	4	6	6	6	7	Personas Naturales
Personas Jurídicas	6	9	6	5	5	4	5	6	7	8	8	8	8	Personas Jurídicas
Regularización	1	0	1	1	2	3	2	1	1	1	0	0	1	Regularización
2. Impuesto a las Importaciones	0	0	0	0	0	0	0	0	0	0	0	0	0	2. Impuesto a las Importaciones
3. Impuesto General a las Ventas	3	4	1	3	3	3	3	3	3	3	3	3	4	3. Impuesto General a las Ventas
4. Imp. Selectivo al Consumo (ISC)	0	0	0	0	0	0	0	0	0	0	0	0	0	4. Imp. Selectivo al Consumo (ISC)
5. Otros Ingresos Tributarios	10	4	3	7	4	6	3	7	3	4	6	3	4	5. Otros Ingresos Tributarios
II. Ingresos No Tributarios	0	0	0	0	0	0	0	0	0	0	0	0	0	II. Ingresos No Tributarios
Total Ingresos (I + II)	26	23	15	21	18	21	17	23	18	21	23	20	23	Total Ingresos (I + II)

Fuente: SUNAT.

Elaboración: BCRP - Sucursal Huancayo. Departamento de Estudios Económicos.



ANEXO 4

HUÁNUCO: EJECUCIÓN DEL PRESUPUESTO PÚBLICO DEL GOBIERNO NACIONAL 1/

(Millones de soles)

	2025												2026	
	ENE	FEB	MAR	ABR	MAY	JUN	JUL	AGO	SET	OCT	NOV	DIC	ENE	
I. GASTOS CORRIENTES	62	120	109	61	89	113	113	103	83	122	97	123	130	I. GASTOS CORRIENTES
Remuneraciones	34	32	49	15	35	36	40	28	35	35	40	50	36	Remuneraciones
Bienes y servicios	7	18	23	17	20	20	18	43	25	39	30	44	13	Bienes y servicios
Transferencias 2/	22	70	37	30	34	57	55	32	23	48	28	29	80	Transferencias 2/
II. GASTOS DE CAPITAL	23	12	20	22	37	199	33	39	35	93	52	59	77	II. GASTOS DE CAPITAL
Formación bruta de capital	20	12	20	22	28	199	30	39	33	91	51	58	77	Formación bruta de capital
Otros gastos de capital3/	2	0	0	0	9	0	2	0	2	2	1	0	0	Otros gastos de capital3/
III. GASTO NO FINANCIERO TOTAL (I+II)	85	133	129	83	127	312	146	141	118	215	149	181	207	III. GASTO NO FINANCIERO TOTAL (I+II)

1/ Preliminar. Información actualizada al 31 de enero de 2026

2/ Incluye el pago de pensiones, donaciones y otros gastos corrientes.

3/ Incluye donaciones y transferencias.

Fuente: MEF

Elaboración: BCRP - Sucursal Huancayo. Departamento de Estudios Económicos.



ANEXO 5

HUÁNUCO: EJECUCIÓN DEL PRESUPUESTO PÚBLICO DEL GOBIERNO REGIONAL 1/

(Millones de soles)

	2025												2026	
	ENE	FEB	MAR	ABR	MAY	JUN	JUL	AGO	SET	OCT	NOV	DIC	ENE	
I. GASTOS CORRIENTES	145	115	124	133	151	139	153	136	137	142	152	249	176	I. GASTOS CORRIENTES
Remuneraciones	139	104	107	112	127	115	130	114	114	116	120	171	169	Remuneraciones
Bienes y servicios	1	7	12	16	19	19	17	17	18	23	28	70	1	Bienes y servicios
Transferencias 2/	5	4	4	4	4	4	5	4	4	4	4	7	6	Transferencias 2/
II. GASTOS DE CAPITAL	2	7	15	27	23	29	28	38	36	44	36	146	3	II. GASTOS DE CAPITAL
Formación bruta de capital	2	7	15	27	23	29	28	38	36	44	36	121	3	Formación bruta de capital
Otros gastos de capital3/	0	0	0	0	0	0	0	0	0	0	0	25	0	Otros gastos de capital3/
III. GASTO NO FINANCIERO TOTAL (I+II)	147	122	138	160	174	168	181	173	173	186	189	395	179	III. GASTO NO FINANCIERO TOTAL (I+II)

1/ Preliminar. Información actualizada al 31 de enero de 2026

2/ Incluye el pago de pensiones, donaciones y otros gastos corrientes.

3/ Incluye donaciones y transferencias.

Fuente: MEF

Elaboración: BCRP - Sucursal Huancayo. Departamento de Estudios Económicos.

ANEXO 6

HUÁNUCO: EJECUCIÓN DEL PRESUPUESTO PÚBLICO DE LOS GOBIERNOS LOCALES 1/

(Millones de soles)

	2025												2026	
	ENE	FEB	MAR	ABR	MAY	JUN	JUL	AGO	SET	OCT	NOV	DIC	ENE	
<u>I. GASTOS CORRIENTES</u>	18	27	33	36	40	37	42	42	41	40	41	73	17	<u>I. GASTOS CORRIENTES</u>
Remuneraciones	10	12	12	13	14	12	16	13	12	13	13	17	11	Remuneraciones
Bienes y servicios	7	14	19	19	22	18	20	22	22	20	20	41	5	Bienes y servicios
Transferencias 2/	1	2	3	4	4	7	6	7	6	6	8	15	1	Transferencias 2/
<u>II. GASTOS DE CAPITAL</u>	8	19	19	24	29	50	74	67	77	71	65	175	31	<u>II. GASTOS DE CAPITAL</u>
Formación bruta de capital	8	19	19	24	29	50	73	66	77	71	65	175	31	Formación bruta de capital
Otros gastos de capital3/	0	0	0	0	0	0	0	0	0	0	0	0	0	Otros gastos de capital3/
<u>III. GASTO NO FINANCIERO TOTAL (I+II)</u>	26	46	53	60	69	88	115	108	118	110	106	248	47	<u>III. GASTO NO FINANCIERO TOTAL (I+II)</u>

1/ Preliminar. Información actualizada al 31 de enero de 2026

2/ Incluye el pago de pensiones, donaciones y otros gastos corrientes.

3/ Incluye donaciones y transferencias.

Fuente: MEF

Elaboración: BCRP - Sucursal Huancayo. Departamento de Estudios Económicos.



ANEXO 7

HUÁNUCO: MOROSIDAD
(En porcentajes)

ENTIDADES FINANCIERAS	2 025												2 026	ENTIDADES FINANCIERAS
	ENE	FEB	MAR	ABR	MAY	JUN	JUL	AGO	SET	OCT	NOV	DIC	ENE	
I. BANCA MÚLTIPLE	6,0	5,9	5,8	5,6	5,7	5,7	5,7	5,6	5,5	5,4	5,2	5,1	4,7	I. BANCA MÚLTIPLE
II. INSTITUCIONES NO BANCARIAS														II. INSTITUCIONES NO BANCARIAS
Financieras	5,5	5,7	5,9	5,6	5,6	5,9	5,5	5,4	5,6	5,5	4,9	5,0	4,9	Financieras
Cajas Municipales	4,5	4,6	4,7	4,6	4,6	4,7	4,7	4,6	4,3	4,2	3,9	3,6	3,8	Cajas Municipales
Cajas Rurales	7,6	7,9	6,9	7,0	7,5	6,9	8,2	9,6	8,6	8,2	8,1	8,1	7,8	Cajas Rurales
III. ENTIDADES ESTATALES														III. ENTIDADES ESTATALES
Banco de la Nación ^{1/}	2,3	2,2	2,2	2,3	2,3	2,4	2,2	2,3	2,4	2,3	2,3	2,2	2,1	Banco de la Nación ^{1/}
Agrobanco ^{2/}	43,2	42,3	40,7	38,8	38,1	36,2	35,9	35,6	34,9	34,4	34,5	33,7	33,9	Agrobanco ^{2/}
TOTAL	5,5	5,5	5,5	5,3	5,4	5,4	5,4	5,3	5,2	5,1	4,8	4,6	4,5	TOTAL

1/ Considera sólo los créditos de consumo e hipotecario.

2/ No considera los créditos a las demás empresas del sistema financiero

Fuente: SBS.

Elaboración: BCRP - Sucursal Huancayo. Departamento de Estudios Económicos.