

BANCO CENTRAL DE RESERVA DEL PERÚ
SUCURSAL HUANCAYO



HUANCAVELICA: Síntesis de Actividad Económica
Enero 2026¹

Departamento de Estudios Económicos

¹ En el presente informe participaron Francisco Callupe Casaño y Fernando Rafael Victorio Alvarado.

ÍNDICE

Página

RESUMEN EJECUTIVO.....	3
I. ACTIVIDAD PRODUCTIVA.....	5
1. Actividad primaria.....	5
1.1 Sector agropecuario.....	5
1.2 Sector minero.....	6
2. Otros indicadores sectoriales.....	7
2.1 Sector construcción.....	7
2.2 Arribos a los establecimientos de hospedaje.....	8
II. CRÉDITOS Y DEPÓSITOS.....	9
1. Créditos.....	9
2. Depósitos.....	11
III. EJECUCIÓN DEL PRESUPUESTO PÚBLICO.....	12
1. Ejecución del Presupuesto Público de Gastos Corrientes.....	12
2. Ejecución del Presupuesto Público de Inversiones.....	12
IV. ANEXOS.....	14



RESUMEN EJECUTIVO

Principales hechos de importancia

- La actividad minera metálica se redujo en 4,3 por ciento interanual en enero, explicada por la menor producción de oro, zinc y plata. Este desempeño fue parcialmente contrarrestado por la mayor producción de plomo y cobre. Por su parte, en el mismo periodo, el sector agropecuario se contrajo en 7,9 por ciento, debido a la menor actividad del subsector agrícola.
- En cuanto al desempeño de otros indicadores de actividad económica en enero, se registraron incrementos interanuales en el crédito total (7,7 por ciento) y en los depósitos (14,3 por ciento); no obstante, se observó una reducción de la inversión pública (-38,4 por ciento).

Actividad primaria

- El **sector agropecuario** se contrajo en 7,9 por ciento interanual en enero, debido a la menor actividad agrícola (-12,5 por ciento) y pecuaria (-0,7 por ciento). El resultado interanual del subsector agrícola en enero se explicó por la menor oferta destinada al mercado interno (-25,6 por ciento), asociada a la reducción en la producción de papa, alfalfa, arveja grano verde, haba grano verde, tuna y zapallo. No obstante, se incrementó la oferta orientada al mercado externo y a la agroindustria (58,6 por ciento), destacando la mayor producción de palta y maíz amarillo duro.
- La **actividad minera** se redujo en 4,3 por ciento interanual en enero, explicada por la menor producción de oro (-52,7 por ciento), zinc (-12,0 por ciento) y plata (-1,4 por ciento). Este desempeño fue parcialmente atenuado por la mayor producción de plomo (1,3 por ciento) y cobre (1,2 por ciento). El incremento en la producción de cobre se explicó principalmente por el mayor aporte de las empresas Operadores Concentrados Peruanos y Compañía Minera Kolpa, respectivamente; mientras que la reducción en la producción de oro obedeció a la menor actividad de la minera Sierra Antapite y, en el caso del zinc y plata, por la Compañía Minera Kolpa y Compañía de Minas Buenaventura, respectivamente.

Otros indicadores de actividad económica

- Los **despachos de cemento** crecieron 76,0 por ciento en términos interanuales en enero, acumulando doce meses consecutivos de expansión, tras la última contracción registrada en enero de 2025. Este resultado se explicó por los mayores desembolsos del Gobierno Nacional, los gobiernos locales y la inversión privada.
- El **crédito directo total** alcanzó S/ 781 millones en enero, registrando un crecimiento interanual de 7,7 por ciento respecto a igual mes de 2025, impulsado por la expansión de los montos otorgados por Agrobanco (29,8 por ciento), el Banco de la Nación (15,9 por ciento), las Cajas Municipales (8,5 por ciento), la Banca Múltiple (1,9 por ciento) y las Financieras (0,5 por ciento). En comparación con el mes previo, el saldo de créditos se mantuvo en S/ 781 millones, sin variación, aunque se observaron ligeros incrementos en las colocaciones de las Cajas Municipales (0,3 por ciento) y la Banca Múltiple (0,1 por ciento).
- La **inversión pública** en Huancavelica ascendió a S/ 30 millones, registrando una reducción interanual real de 38,4 por ciento, asociada a los menores desembolsos del Gobierno Regional. Este resultado fue parcialmente atenuado por el mayor gasto del Gobierno Nacional (794,3 por ciento) y de las municipalidades (71,1 por ciento).

CUADRO N° 1
HUANCAVELICA: OTROS INDICADORES DE ACTIVIDAD ECONÓMICA
 (Variación % respecto a similar mes del año anterior)

	Ago.25	Set.25	Oct.25	Nov.25	Dic.25	Ene.26
Despachos de cemento 1/	↑ 1,9	↑ 45,5	↑ 76,6	↑ 87,8	↑ 138,2	↑ 76,0
Crédito total 2/	↑ 5,1	↑ 5,9	↑ 6,1	↑ 9,8	↑ 6,8	↑ 7,7
Crédito de consumo 2/	↑ 4,5	↑ 6,6	↑ 7,7	↑ 8,8	↑ 10,4	↑ 11,5
Crédito hipotecario 2/	↓ -14,0	↓ -12,5	↓ -11,0	↓ -9,6	↓ -11,2	↓ -11,1
Inversión pública 1/	↑ 57,2	↓ -2,1	↑ 7,3	↓ -11,5	↑ 34,0	↓ -38,4

1/ En términos reales.

2/ En términos nominales.

Fuentes: UNACEM, SBS y MEF.

I. ACTIVIDAD PRODUCTIVA

1. Actividad primaria

1.1 Sector agropecuario

- El sector agropecuario se contrajo en 7,9 por ciento interanual en enero, debido a la menor actividad agrícola (-12,5 por ciento) y pecuaria (-0,7 por ciento). El resultado interanual del subsector agrícola en enero se explicó por la menor oferta destinada al mercado interno (-25,6 por ciento), asociada a la reducción en la producción de papa, alfalfa, arveja grano verde, haba grano verde, tuna y zapallo. No obstante, se incrementó la oferta orientada al mercado externo y a la agroindustria (58,6 por ciento), destacando la mayor producción de palta y maíz amarillo duro. Por su parte, el subsector pecuario se contrajo en 0,7 por ciento interanual, como efecto de la menor producción de carnes de vacuno y ovino.

CUADRO N° 2
HUANCAVELICA: SECTOR AGROPECUARIO 1/
(Miles de toneladas)

Subsectores	Estructura Porcentual 2024 /2	Enero			Enero - Enero		
		2 025	2 026	Var.%	2 025	2 026	Var.%
AGRÍCOLA	83,6			-12,5			-12,5
Orientada al mercado interno 2/	74,8			-25,6			-25,6
Alfalfa	5,2	19,8	17,1	-13,9	19,8	17,1	-13,9
Papa	31,1	9,4	6,5	-30,9	9,4	6,5	-30,9
Maíz choclo	1,1	1,4	1,6	13,8	1,4	1,6	13,8
Arveja grano verde	3,6	0,4	0,4	-1,2	0,4	0,4	-1,2
Tuna	0,6	1,2	0,4	-68,4	1,2	0,4	-68,4
Haba grano verde	0,9	0,2	0,1	-38,7	0,2	0,1	-38,7
Frijol grano seco	6,1	0,0	0,0	170,7	0,0	0,0	170,7
Zapallo	0,5	0,5	0,0	-97,8	0,5	0,0	-97,8
Melocotón	0,1	0,0	0,0	28,6	0,0	0,0	28,6
Orientada al mercado externo y agroindustria 2/	8,7			58,6			58,6
Palta	8,5	1,3	2,1	57,8	1,3	2,1	57,8
Maíz amarillo duro	0,1	0,0	0,1	336,5	0,0	0,1	336,5
Caña de azúcar (para alcohol)	0,0	0,1	0,2	7,2	0,1	0,2	7,2
PECUARIO	16,4			-0,7			-0,7
Vacuno 3/	4,6	0,4	0,4	-0,9	0,4	0,4	-0,9
Alpaca 3/	1,7	0,1	0,1	0,7	0,1	0,1	0,7
Ovino 3/	2,9	0,3	0,2	-1,4	0,3	0,2	-1,4
Leche	3,5	1,6	1,6	0,7	1,6	1,6	0,7
SECTOR AGROPECUARIO	100,0			-7,9			-7,9

1/ Cifras preliminares.

2/ Estimado a precios de 2007.

3/ Peso de animales en pie.

Fuente: MINAGRI.

Elaboración: BCRP - Sucursal Huancayo. Departamento de Estudios Económicos.

- En cuanto al avance de las siembras correspondiente a la actual campaña agrícola 2025–2026, se instalaron 85 447 hectáreas, lo que representa una reducción de 1 838 hectáreas (-2,1 por

ciento) respecto a igual periodo de la campaña anterior (2024–2025). Este resultado se explicó por la disminución de las siembras de cultivos transitorios (-2,0 por ciento) y de la instalación de cultivos permanentes (-27,9 por ciento). El desempeño de los cultivos transitorios estuvo asociado a las menores siembras de papa, maíz amiláceo, cebada, frijol grano seco, haba grano seco, trigo y arveja grano seco; mientras que, en el caso de los cultivos permanentes, la disminución se explicó por las menores instalaciones de alfalfa, rye grass y plátano.

CUADRO N° 3
HUANCAVELICA: SUPERFICIE SEMBRADA 1/
(Hectáreas)

	Campaña Agrícola 2/		Campaña Agrícola 2/	
	2024-2025	2025-2026	Absoluta	Porcentual
Cultivos Transitorios	86 819	85 111	-1 708	-2,0
Papa	20 446	20 005	-441	-2,2
Maíz amiláceo	19 370	18 828	-542	-2,8
Cebada	13 117	12 291	-826	-6,3
Frijol grano seco	6 445	6 438	-7	-0,1
Haba grano seco	6 385	5 694	-691	-10,8
Arveja grano verde	3 919	4 159	240	6,1
Trigo	3 927	3 838	-89	-2,3
Arveja grano seco	2 964	2 940	-24	-0,8
Olluco	1 591	1 622	31	1,9
Haba grano verde	1 387	1 609	222	16,0
Otros transitorios	7 268	7 687	419	5,8
Cultivos Permanentes	466	336	-130	-27,9
Alfalfa	261	147	-114	-43,7
Palta	111	139	28	25,2
Rye grass	22	8	-14	-63,6
Plátano	18	6	-12	-66,7
Papaya	0	6	6	-
Otros permanentes	54	30	-24	-44,4
Total	87 285	85 447	-1 838	-2,1

1/ Cifras preliminares.

2/ De agosto a enero

Fuente: Dirección Regional de Agricultura - HUANCAVELICA.

Elaboración: BCRP - Sucursal Huancayo. Departamento de Estudios Económicos.

1.2 Sector minero

- La actividad minera metálica se redujo en 4,3 por ciento interanual en enero, explicada por la menor producción de oro (-52,7 por ciento), zinc (-12,0 por ciento) y plata (-1,4 por ciento). Este desempeño fue parcialmente contrarrestado por la mayor producción de plomo (1,3 por ciento) y cobre (1,2 por ciento). El incremento en la producción de cobre se explicó principalmente por el mayor aporte de las empresas Operadores Concentrados Peruanos y Compañía Minera Kolpa, respectivamente; mientras que la reducción en la producción de oro obedeció a la menor actividad de la minera Sierra Antapite y, en el caso del zinc y plata, por la Compañía Minera Kolpa y Compañía de Minas Buenaventura, respectivamente.
- En cuanto a la participación en el VBP minero en enero, la producción de cobre representó el 46,3 por ciento, seguido por plata (23,0 por ciento), plomo (16,6 por ciento), zinc (11,0 por ciento) y oro (3,1 por ciento).



CUADRO N° 4
HUANCAVELICA: SECTOR MINERÍA 1/
 (Variación porcentual real respecto a similar periodo del año anterior)

	Estructura ^{2/}	Enero				Enero - Enero				
		2025	2025	2026	Var. %	Contrib. %	2025	2026	Var. %	Contrib. %
Minería Metálica 2/	100,0				-4,3	-4,3			-4,3	-4,3
Cobre (TMR)	42,6	1 490	1 508	1,2	0,5	1 490	1 508	1,2	0,5	0,5
Oro (Kg.R.)	5,1	54	26	-52,7	-3,3	54	26	-52,7	-3,3	-3,3
Plata (Kg.R.)	23,4	10 785	10 635	-1,4	-0,3	10 785	10 635	-1,4	-0,3	-0,3
Plomo (TMR)	17,4	1 653	1 674	1,3	0,2	1 653	1 674	1,3	0,2	0,2
Zinc (TMR)	11,6	1 029	905	-12,0	-1,4	1 029	905	-12,0	-1,4	-1,4
Total 2/	100,0				-4,3	-4,3			-4,3	-4,3

1/ Cifras preliminares, en unidades finas recuperables.

2/ Aprecios de 2007.

Fuente: INEI, MINEM y Perupetro.

Elaboración: BCRP - Sucursal Huancayo. Departamento de Estudios Económicos.

GRÁFICO N° 1
HUANCAVELICA: CRECIMIENTO DE LA PRODUCCIÓN MINERA
 (Variación % real respecto a similar mes del año anterior)

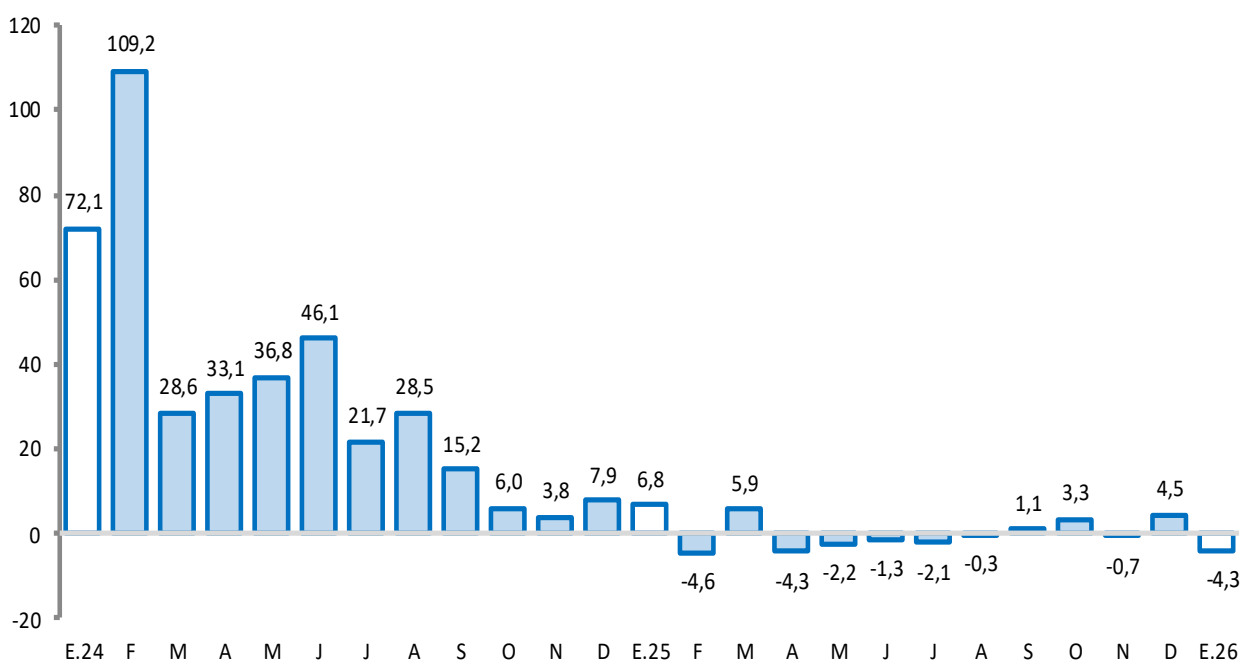

Fuente: MINEM.

Elaboración: BCRP - Sucursal Huancayo. Departamento de Estudios Económicos.

2. Otros indicadores sectoriales

2.1 Sector construcción

- En enero, los despachos de cemento crecieron 76,0 por ciento en términos interanuales, acumulando doce meses consecutivos de expansión, tras la última contracción registrada en enero de 2025. Este resultado se explicó por los mayores desembolsos del Gobierno Nacional, los gobiernos locales y la inversión privada.

GRÁFICO N° 2
HUANCAVELICA: CRECIMIENTO DE LOS DESPACHOS DE CEMENTO
 (Variación % real respecto a similar mes del año anterior)

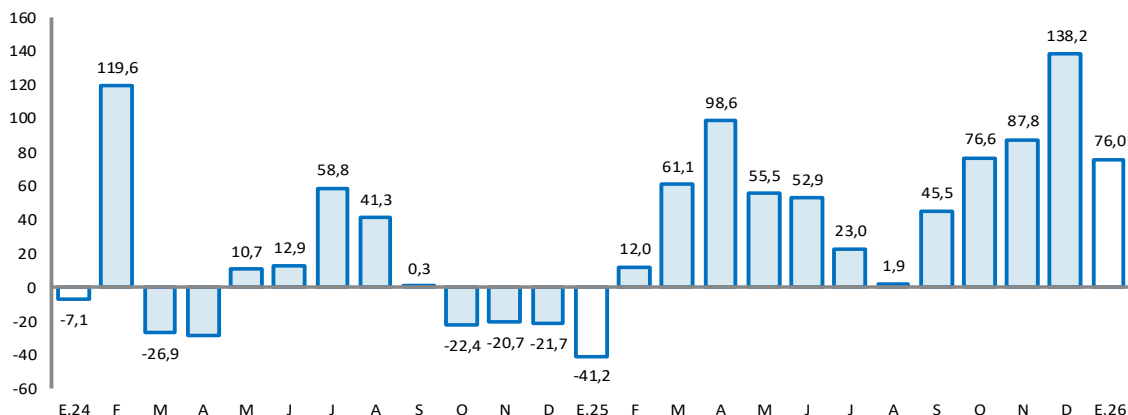

Fuente: UNACEM.
 Elaboración: BCRP - Sucursal Huancayo. Departamento de Estudios Económicos.

2.2 Arribos a los establecimientos de hospedaje

- El número de arribos a los establecimientos de hospedaje alcanzó los 13,7 mil en diciembre de 2025, lo que representó una contracción interanual de 8,6 por ciento, asociada a la menor afluencia de visitantes nacionales (-8,5 por ciento) y extranjeros (-42,9 por ciento). En el periodo enero–diciembre, los arribos disminuyeron 8,8 por ciento respecto a similar periodo de 2024, debido a la reducción de visitantes nacionales (-8,8 por ciento) y extranjeros (-14,8 por ciento).
- Entre enero y diciembre, el 99,6 por ciento del total de arribos correspondió a visitantes nacionales, de los cuales el 35,8 por ciento procedió del propio departamento. Le siguieron visitantes provenientes de Junín (25,9 por ciento), Lima Metropolitana y Callao (19,8 por ciento), Ayacucho (6,3 por ciento), Ica (4,6 por ciento), Huánuco (1,7 por ciento) y Lima provincias (1,0 por ciento). En cuanto a los turistas extranjeros, destacaron los provenientes de Venezuela (15,8 por ciento), Estados Unidos (14,5 por ciento), Francia (9,4 por ciento), España (9,3 por ciento), la República Popular China (7,3 por ciento), Alemania (6,0 por ciento) y Chile (5,4 por ciento).

GRÁFICO N° 3
HUANCAVELICA: CRECIMIENTO DE ARRIBOS A ESTABLECIMIENTOS DE HOSPEDAJE
 (Variación %)

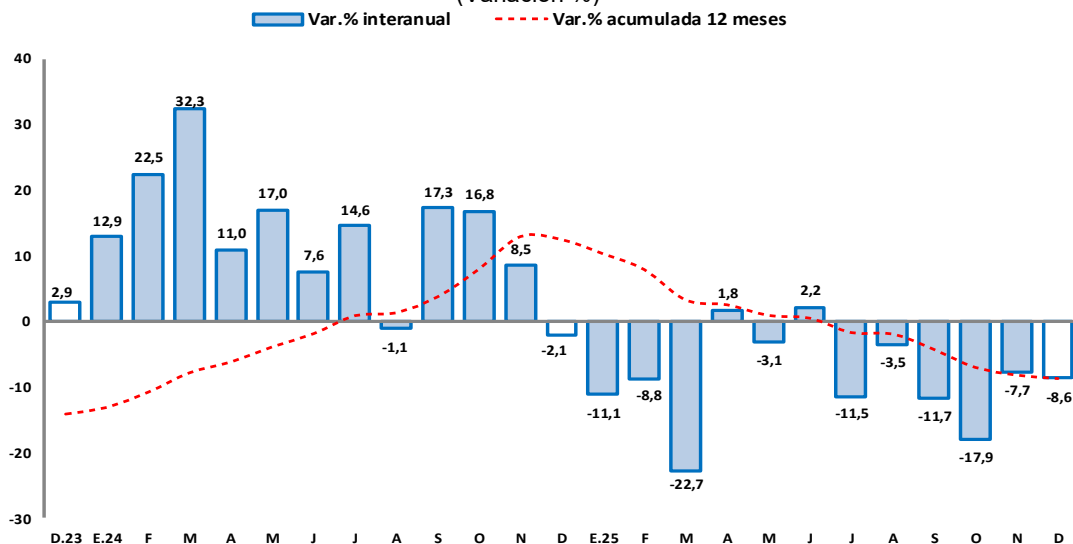

Fuente: MINCETUR.
 Elaboración: BCRP - Sucursal Huancayo. Departamento de Estudios Económicos.



II. CRÉDITOS Y DEPÓSITOS

1. Créditos

- Los créditos en Huancavelica alcanzaron S/ 781 millones en enero, registrando un crecimiento interanual de 7,7 por ciento respecto a igual mes de 2025, impulsado por la expansión de los montos otorgados por Agrobanco (29,8 por ciento), el Banco de la Nación (15,9 por ciento), las Cajas Municipales (8,5 por ciento), la Banca Múltiple (1,9 por ciento) y las Financieras (0,5 por ciento). En comparación con el mes previo, el saldo de créditos se mantuvo en S/ 781 millones, sin variación, aunque se observaron ligeros incrementos en las colocaciones de las Cajas Municipales (0,3 por ciento) y la Banca Múltiple (0,1 por ciento).

CUADRO N° 5
HUANCAVELICA: CRÉDITO DIRECTO
(En millones de soles con tipo de cambio fijo)

	Estructura % Ene-26	Saldo en millones de soles con TCF ^{1/}		Tasa de crecimiento (%)	
		Dic-25	Ene-26	Mes	12 Meses
BN y Agrobanco	13,6	107	106	-1,2	17,0
Banco de la Nación	12,4	97	96	-0,9	15,9
Agrobanco	1,2	10	9	-4,6	29,8
Sin BN y Agrobanco	86,4	674	675	0,2	6,3
Banca Múltiple	14,2	111	111	0,1	1,9
Financieras	9,6	75	75	-0,6	0,5
Cajas Municipales	62,2	484	485	0,3	8,5
Cajas Rurales	0,5	4	4	-3,7	-4,1
Empresas de Crédito	0,0	0	0	-	-
TOTAL	100,0	781	781	0,0	7,7
MN	100,0	781	780	0,0	7,7
ME	0,0	0	0	-6,1	8,3
Coef. de Dolarización (%)		0,0	0,0		

1/ Los saldos en moneda extranjera se valúan al tipo de cambio constante de diciembre de 2025 (S/ 3,36)

Fuente: SBS y AFP

Elaboración: BCRP - Sucursal Huancayo, Departamento de Estudios Económicos

GRÁFICO N° 4
HUANCAVELICA: CRECIMIENTO DEL CRÉDITO DIRECTO
(Variación % respecto a similar mes del año anterior)

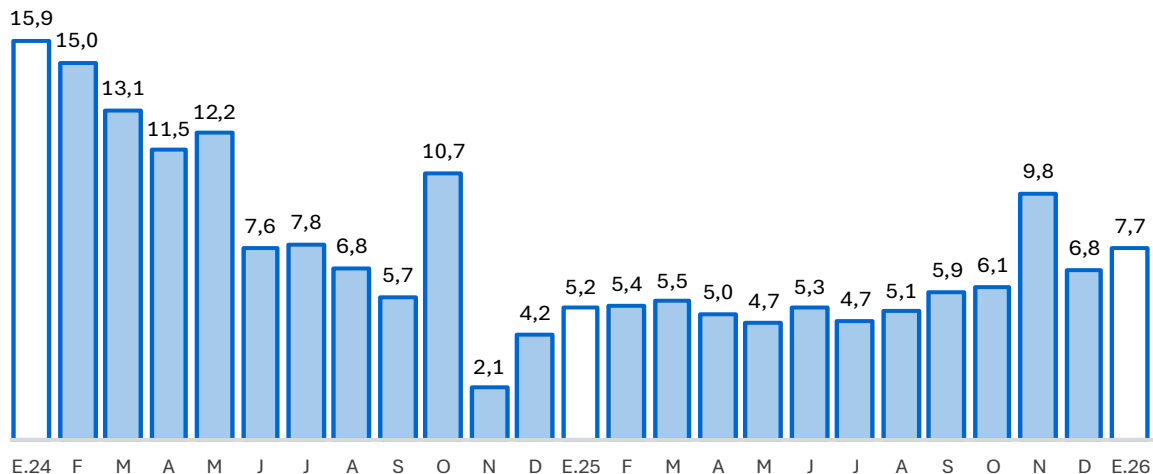

Fuente: SBS y AFP.

Elaboración: BCRP - Sucursal Huancayo, Departamento de Estudios Económicos.

- Sin considerar al Banco de la Nación y Agrobanco, el 69,3 por ciento se dirigió al segmento empresarial al término de enero, el 29,0 por ciento para consumo y el 1,7 por ciento restante al sector hipotecario. Se registraron incrementos interanuales en los segmentos, empresarial (4,8 por ciento) y consumo (11,5 por ciento); mientras que se redujo el hipotecario (-11,1 por ciento).

CUADRO N° 6
HUANCAVELICA: CRÉDITO POR TIPO SIN BN Y AGROBANCO
(En porcentaje)

	Estructura % Ene-26	Tasa de crecimiento (%) Enero-2026	
		Enero-2026	
		Mes	12 Meses
Empresarial	69,3	-0,3	4,8
Corporativo	0,0	-	-
Grandes Empresas	0,0	-1,0	18 434,7
Medianas Empresas	0,2	-33,6	24,4
Pequeñas Empresas	59,4	0,2	7,7
Microempresas	9,6	-1,8	-10,2
Consumo	29,0	1,3	11,5
Hipotecario	1,7	-1,6	-11,1
Total ^{1/}	100,0	0,2	6,3

1/ Sin Banco de la Nación y Agrobanco, evaluada con tipo de cambio fijo

Fuente: SBS - Carpeta de Información del Sistema Financiero

Elaboración: BCRP - Sucursal Huancayo, Departamento de Estudios Económicos

- La morosidad alcanzó 3,5 por ciento en enero último, porcentualmente inferior en 1,2 por ciento a similar mes de 2025. Los menores ratios se concentraron en la Banca Múltiple (6,4 por ciento), las Cajas Rurales (5,5 por ciento), las Cajas Municipales (3,4 por ciento), Financieras (3,1 por ciento), Agrobanco (2,6 por ciento) y el Banco de la Nación (1,6 por ciento).

GRÁFICO N° 5
HUANCAVELICA: TASA DE MOROSIDAD 1/ 2/
(Porcentaje)

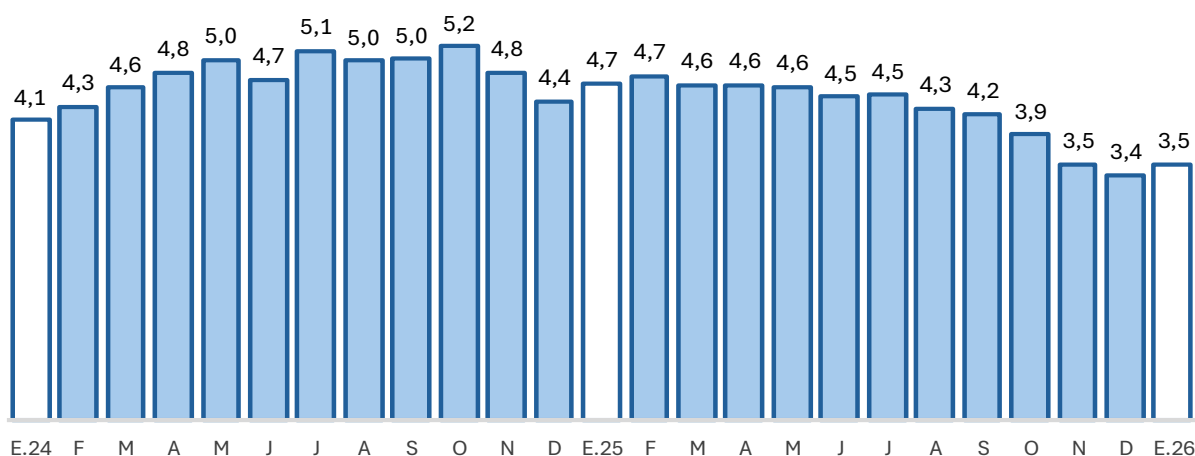

1/ Morosidad = (créditos vencidos + créditos en cobranza judicial) / colocaciones brutas.

2/ Preliminar.

Fuente: SBS y AFP.

Elaboración: BCRP - Sucursal Huancayo. Departamento de Estudios Económicos.

2. Depósitos

- Los depósitos totalizaron S/ 772 millones en enero, registrando un crecimiento interanual de 14,3 por ciento respecto a similar mes de 2025 y un aumento intermensual de 3,3 por ciento. El crecimiento interanual se sustentó en los mayores saldos en las modalidades de ahorro (18,0 por ciento), a la vista (14,6 por ciento) y a plazo (5,7 por ciento), principalmente en la banca múltiple, las financieras, las cajas municipales y rurales, así como en el Banco de la Nación. Por su parte, el incremento intermensual se explicó por el mayor dinamismo de los depósitos de ahorro (5,1 por ciento) y a la vista (2,3 por ciento).

CUADRO N° 7
HUANCAVELICA: DEPÓSITOS
(En millones de soles con tipo de cambio fijo)

	Estructura % Ene-26	Saldo en millones de soles con TCF ^{1/}		Tasa de crecimiento (%)	
		Dic-25	Ene-26	Mes	12 Meses
Banco de la Nación	41,6	305	321	5,3	8,0
Banco de la Nación	41,6	305	321	5,3	8,0
Sin BN y Agrobanco	58,4	442	450	1,9	19,3
Banca Múltiple	21,3	161	165	2,4	24,4
Financieras	2,9	22	22	2,9	19,2
Cajas Municipales	34,1	259	263	1,5	16,3
Cajas Rurales	0,0	0	0	44,0	17,2
TOTAL	100,0	747	772	3,3	14,3
Vista	12,0	91	93	2,3	14,6
Ahorro	63,2	464	488	5,1	18,0
Aplazo	24,8	192	191	-0,5	5,7
MN	97,7	731	754	3,2	13,2
ME	2,3	16	18	10,7	91,6
Coef. de Dolarización (%)		2,2	2,3		

1/ Los saldos en moneda extranjera se valúan al tipo de cambio constante de diciembre de 2025 (S/ 3,36)

Fuente: SBS y AFP

Elaboración: BCRP - Sucursal Huancayo, Departamento de Estudios Económicos

GRÁFICO N° 6
HUANCAVELICA: CRECIMIENTO DE LOS DEPÓSITOS
(Variación % respecto a similar mes del año anterior)

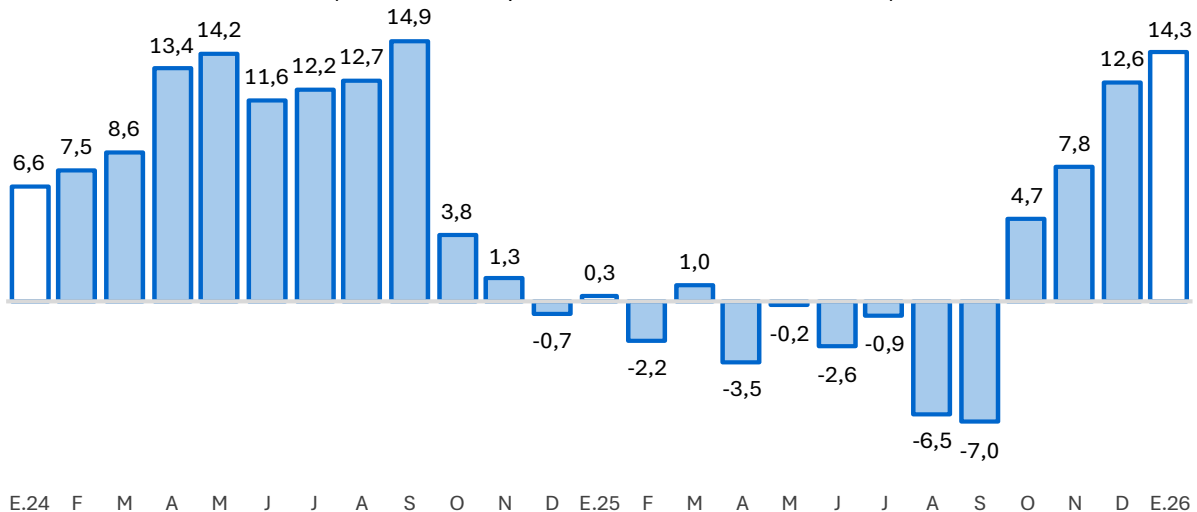

Fuente: SBS y AFP.

Elaboración: BCRP - Sucursal Huancayo. Departamento de Estudios Económicos.

- Por tipo de moneda, en enero los depósitos se compusieron de 97,7 por ciento en moneda nacional y 2,3 por ciento en moneda extranjera. En comparación con enero de 2025, los saldos en moneda

nacional se incrementaron en 13,2 por ciento, mientras que los denominados en moneda extranjera registraron una expansión de 91,6 por ciento.

III. EJECUCIÓN DEL PRESUPUESTO PÚBLICO

1. Ejecución del Presupuesto Público de Gastos Corrientes

- La ejecución presupuestal del gasto corriente no financiero ascendió a S/ 215 millones en enero, registrando un incremento interanual de 35,4 por ciento. Este resultado se explicó por el mayor gasto del Gobierno Nacional (90,4 por ciento) y del Gobierno Regional (21,9 por ciento); no obstante, el gasto de las municipalidades se redujo en 18,7 por ciento.
- El mayor gasto del Gobierno Nacional (90,4 por ciento) se concentró principalmente en bienes y servicios, así como en pensiones y otras prestaciones sociales. Por su parte, el incremento del Gobierno Regional (21,9 por ciento) estuvo asociado a mayores desembolsos en pensiones y otras prestaciones sociales, y en personal y obligaciones sociales.

CUADRO N° 8
HUANCAVELICA: EJECUCIÓN DEL PRESUPUESTO DE GASTOS CORRIENTES 1/
(Millones de soles)

	Estructura 2025	Enero			Enero - Enero		
		2025	2026	V% Real	2025	2026	V% Real
Gobierno Nacional	35,2	38	74	90,4	38	74	90,4
Gobierno Regional	52,2	106	131	21,9	106	131	21,9
Gobiernos Locales	12,6	12	10	-18,7	12	10	-18,7
Total	100,0	156	215	35,4	156	215	35,4

1/ Preliminar. Información actualizada al 31 de enero del 2026

Fuente: MEF

Elaboración: BCRP - Sucursal Huancayo. Departamento de Estudios Económicos.

2. Ejecución del Presupuesto Público de Inversiones

- La inversión pública en Huancavelica ascendió a S/ 30 millones en enero, registrando una reducción interanual real de 38,4 por ciento, asociada a los menores desembolsos del Gobierno Regional. Este resultado fue parcialmente atenuado por el mayor gasto del Gobierno Nacional (794,3 por ciento) y de las municipalidades (71,1 por ciento).
- En cuanto al avance de la inversión pública, la ejecución en los tres niveles de gobierno representó el 2,9 por ciento del Presupuesto Institucional Modificado (PIM), que ascendió a S/ 1 017,9 millones en la región. El Gobierno Nacional alcanzó un avance de 6,7 por ciento, seguido de las municipalidades (2,0 por ciento) y el Gobierno Regional (0,0 por ciento).

CUADRO N° 9
HUANCAVELICA: EJECUCIÓN DEL PRESUPUESTO PÚBLICO DE INVERSIONES 1/
(Millones de soles)

	Estructura 2025	Enero			Enero - Enero		
		2025	2026	V% Real	2025	2026	V% Real
Gobierno Nacional	20,6	2	20	794,3	2	20	794,3
Gobierno Regional	26,8	40	0	-100,0	40	0	-100,0
Gobiernos Locales	52,6	5	9	71,1	5	9	71,1
Total	100,0	47	30	-38,4	47	30	-38,4

1/ Preliminar. Información actualizada al 31 de enero del 2026

Fuente: MEF

Elaboración: BCRP - Sucursal Huancayo. Departamento de Estudios Económicos.



GRÁFICO N° 7
HUANCAVELICA: CRECIMIENTO DE LA EJECUCIÓN DEL PRESUPUESTO PÚBLICO DE INVERSIONES
 (Variación % real)

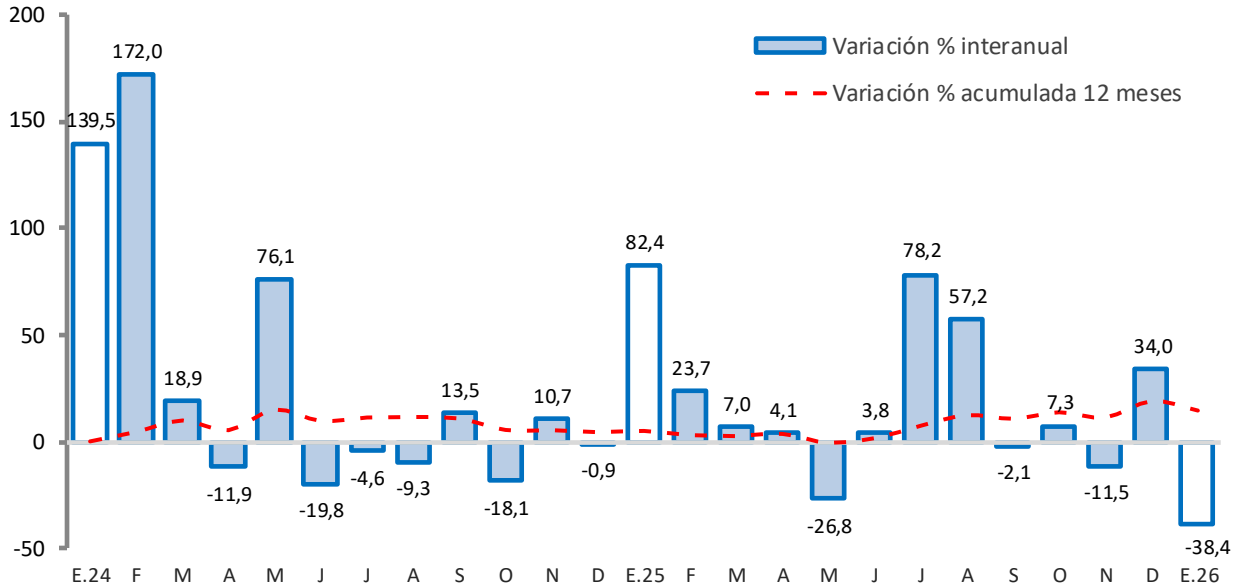

Fuente: MEF

Elaboración: BCRP - Sucursal Huancayo. Departamento de Estudios Económicos.

- Entre los principales proyectos que se ejecutaron en enero, destacaron en el Gobierno Nacional, “Rehabilitación del local escolar Andrés Avelino Cáceres, en el distrito de Aurahua, provincia de Castrovirreyna” con un gasto devengado de S/ 11,1 millones; “Mejoramiento de los servicios de salud del Hospital Regional Zacarías Correa Valdivia de Huancavelica; en el distrito de Ascensión, provincia de Huancavelica” con un gasto de S/ 4,1 millones; y “Mejoramiento del servicio de agua a nivel parcelario con un sistema de riego tecnificado en el centro poblado Santa Rosa de Pinco, en el distrito de Paucarbamba, provincia de Churcampa” con un gasto devengado de S/ 1,4 millones.
- En los Gobiernos Locales, los mayores desembolsos se registraron en, “Creación de pistas y veredas en el centro poblado de Quimllo, en el distrito de San Marcos de Rocchac, provincia de Tayacaja” con un gasto devengado de S/ 2,5 millones; “Creación del servicio de movilidad urbana en pistas y veredas del centro poblado Parco Alto, distrito de Anchonga, provincia de Angaraes” con un gasto devengado de S/ 1,3 millones; y “Mejoramiento y ampliación del servicio de agua potable rural y alcantarillado en el centro poblado de Cochabamba Chico, distrito de Lambras, provincia de Tayacaja” con un gasto devengado de S/ 877,3 miles.



IV. ANEXOS

ANEXO 1

HUANCAVELICA: PRODUCCIÓN AGROPECUARIA 1/
(En toneladas métricas)

CULTIVOS	2 025												2 026	CULTIVOS	
	ENE	FEB	MAR	ABR	MAY	JUN	JUL	AGO	SET	OCT	NOV	DIC	ENE		
AGRÍCOLA															AGRÍCOLA
CONSUMO INTERNO															CONSUMO INTERNO
Ajo	0	20	30	101	615	630	576	269	11	10	0	5	0	Ajo	
Alfalfa	19 841	22 186	23 899	23 154	21 061	19 404	17 281	15 371	14 555	15 812	15 805	15 231	17 088	Alfalfa	
Arveja grano seco	0	0	0	9	1 194	2 794	1 659	84	9	0	0	0	0	Arveja grano seco	
Arveja grano verde	394	2 872	3 831	4 487	2 319	777	961	2 375	2 016	1 379	126	20	389	Arveja grano verde	
Avena grano	0	0	0	9	311	364	79	0	0	0	0	0	0	Avena grano	
Cebada	0	0	0	78	2 807	10 782	9 482	1 292	83	0	0	0	0	Cebada	
Chirimoya	1	3	14	57	104	105	76	28	4	1	0	0	5	Chirimoya	
Chocho o tarhui	0	0	0	2	23	44	202	31	0	0	0	0	0	Chocho o tarhui	
Frijol grano seco	7	6	2	1 715	3 894	6 277	3 052	270	16	6	26	21	18	Frijol grano seco	
Haba grano seco	0	0	0	112	2 398	5 356	3 824	485	35	0	0	0	0	Haba grano seco	
Haba grano verde	238	649	1 373	2 636	1 902	883	590	425	241	99	76	200	146	Haba grano verde	
Maca	0	0	14	0	151	840	702	82	0	0	0	0	0	Maca	
Maíz amiláceo	0	0	0	869	8 545	22 408	16 410	2 131	0	0	0	0	0	Maíz amiláceo	
Maíz choclo	1 393	1 165	2 132	1 555	564	119	344	688	578	621	412	191	1 585	Maíz choclo	
Mashua	0	0	0	817	2 553	1 030	498	20	0	0	0	0	0	Mashua	
Melocotón	6	42	71	65	50	30	16	5	0	0	0	0	8	Melocotón	
Oca	0	0	0	512	2 552	1 769	416	0	0	0	0	0	0	Oca	
Olluco	0	75	67	1 567	5 765	4 623	1 545	36	0	43	10	0	0	Olluco	
Papa	9 440	16 424	33 306	73 065	106 979	48 692	14 001	1 438	2 052	14 702	14 727	12 398	6 527	Papa	
Papaya	4	10	60	61	46	28	15	13	6	7	7	6	4	Papaya	
Plátano	2	28	182	244	253	182	96	39	3	1	2	2	2	Plátano	
Tomate	15	14	192	76	161	24	0	11	31	23	0	51	0	Tomate	
Trigo	0	0	0	1	606	2 573	3 183	722	38	0	0	0	0	Trigo	
Tuna	1 196	2 369	1 989	750	131	2	0	0	0	0	3	6	378	Tuna	
Zapallo	525	1 088	1 839	1 820	412	259	0	19	25	0	42	0	12	Zapallo	
Otros Cons. Interno	2 284	8 540	16 771	16 969	15 461	9 731	5 530	3 342	1 420	944	734	727	2 634	Otros Cons. Interno	
INDUSTRIAL Y/O EXP.														INDUSTRIAL Y/O EXP.	
Palta	1 349	6 588	9 989	7 950	4 351	2 198	990	1 416	683	319	261	259	2 129	Palta	
Quinua	0	0	0	20	366	1 330	727	51	0	0	0	0	0	Quinua	
Caña de azúcar (para alcohol)	149	336	258	115	36	12	12	15	0	0	0	0	160	Caña de azúcar (para alcohol)	
Otros Industrial y/o Exp.	-1 330	-6 572	-9 972	-7 968	-4 543	-3 214	-1 230	-1 454	-683	-301	-233	-218	-2 043	Otros Industrial y/o Exp.	
PECUARIO														PECUARIO	
CARNE 2/														CARNE 2/	
Ave	85,9	94,6	85,5	102,1	87,5	89,0	90,8	98,4	77,8	77,0	82,2	119,7	83,5	Ave	
Ovino	250,1	240,9	228,4	236,8	255,8	304,1	229,2	226,1	253,3	253,6	246,5	245,9	246,5	Ovino	
Porcino	160,5	155,1	143,1	150,4	160,5	158,5	148,4	133,8	137,6	145,2	145,8	158,2	158,2	Porcino	
Vacuno	444,0	467,5	417,0	422,2	455,6	457,1	453,7	411,1	411,9	402,2	441,9	502,8	439,8	Vacuno	
Caprino	49,6	46,2	53,4	60,9	61,6	64,7	52,3	53,6	52,6	53,4	54,5	55,8	50,3	Caprino	
Alpaca	86,7	81,1	85,8	84,4	101,5	104,4	89,7	92,4	95,7	89,8	88,1	89,2	87,3	Alpaca	
Llama	40,0	45,5	44,1	43,6	44,2	47,1	43,3	43,6	45,0	50,5	52,7	54,3	40,5	Llama	
Huevo	42,2	43,5	42,4	41,9	40,7	42,0	42,4	41,5	40,3	39,9	40,9	41,8	39,2	Huevo	
Leche	1 630,3	1 656,3	1 659,6	1 955,4	1 965,4	1 882,3	1 710,7	1 868,4	1 870,3	1 875,3	1 678,4	1 723,2	1 641,3	Leche	
Lana	0,0	156,3	19,9	4,1	0,0	0,0	0,0	0,0	0,0	0,0	0,0	0,0	0,0	Lana	
FIBRA														FIBRA	
Fibra de Alpaca	0,0	14,4	7,9	3,5	19,9	29,6	0,0	0,0	0,8	0,7	0,3	8,8	0,0	Fibra de Alpaca	
Fibra de Llama	0,0	5,9	0,6	0,1	1,3	1,8	0,0	0,0	0,0	0,0	0,0	0,8	0,0	Fibra de Llama	

1/ Cifras preliminares.

2/ Peso de animales en pie.

Fuente: MINAGRI.

Elaboración: BCRP - Sucursal Huancayo. Departamento de Estudios Económicos.



ANEXO 2

HUANCAVELICA: PRODUCCIÓN MINERA METÁLICA

(Contenido fino recuperable)

	2025												2026		
	ENE	FEB	MAR	ABR	MAY	JUN	JUL	AGO	SET	OCT	NOV	DIC	ENE		
MINERÍA METÁLICA															MINERÍA METÁLICA
Cobre (TMR)	1 490	1 346	1 371	1 233	1 473	1 462	1 484	1 477	1 370	1 486	1 464	1 603	1 508	Cobre (TMR)	
Oro (Gr.R)	54 063	50 994	63 921	52 533	67 967	59 675	60 615	25 663	24 024	23 962	21 592	23 992	25 560	Oro (Gr.R)	
Plata (Kg.R)	10 785	10 551	11 883	10 348	10 802	11 435	9 300	11 429	11 172	11 605	11 391	13 711	10 635	Plata (Kg.R)	
Plomo (TMR)	1 653	1 745	1 805	1 842	1 693	1 746	1 780	1 856	1 901	2 008	1 784	1 921	1 674	Plomo (TMR)	
Zinc (TMR)	1 029	83	1 078	1 152	1 075	1 085	1 210	1 199	1 074	1 025	859	1 023	905	Zinc (TMR)	

Fuente: INEI, MINEM y Perupetro

Elaboración: BCRP - Sucursal Huancayo. Departamento de Estudios Económicos

ANEXO 3

HUANCAVELICA: INGRESOS CORRIENTES DEL GOBIERNO CENTRAL
(Millones de soles)

	2 025												2 026	
	ENE	FEB	MAR	ABR	MAY	JUN	JUL	AGO	SET	OCT	NOV	DIC	ENE	
I. Ingresos Tributarios	10	5	5	5	6	6	6	8	7	9	6	10	9	I. Ingresos Tributarios
1. Impuesto a la Renta	4	3	3	3	3	3	3	4	4	4	4	5	5	1. Impuesto a la Renta
Personas Naturales	3	2	2	2	3	2	3	3	3	3	3	4	3	Personas Naturales
Personas Jurídicas	1	0	0	0	1	1	1	1	1	1	1	1	2	Personas Jurídicas
Regularización	0	0	0	0	0	0	0	0	0	0	0	0	0	Regularización
2. Impuesto a las Importaciones	0	0	0	0	0	0	0	0	0	0	0	0	0	2. Impuesto a las Importaciones
3. Impuesto General a las Ventas	2	1	1	1	2	1	2	2	2	3	2	3	3	3. Impuesto General a las Ventas
4. Imp. Selectivo al Consumo (ISC)	0	0	0	0	0	0	0	0	0	0	0	0	0	4. Imp. Selectivo al Consumo (ISC)
5. Otros Ingresos Tributarios	4	1	1	1	1	1	1	2	1	2	1	2	1	5. Otros Ingresos Tributarios
II. Ingresos No Tributarios	0	0	0	0	0	0	0	0	0	0	0	0	0	II. Ingresos No Tributarios
Total Ingresos (I + II)	10	5	5	5	6	6	6	8	7	9	6	10	9	Total Ingresos (I + II)

Fuente: SUNAT.

Elaboración: BCRP - Sucursal Huancayo. Departamento de Estudios Económicos.



ANEXO 4

HUANCAVELICA: EJECUCIÓN DEL PRESUPUESTO PÚBLICO DEL GOBIERNO NACIONAL 1/

(Millones de soles)

	2025												2026	
	ENE	FEB	MAR	ABR	MAY	JUN	JUL	AGO	SET	OCT	NOV	DIC	ENE	
<u>I. GASTOS CORRIENTES</u>	38	62	59	58	91	77	82	106	60	67	57	73	74	<u>I. GASTOS CORRIENTES</u>
Remuneraciones	16	16	16	15	16	16	19	15	16	16	16	23	17	Remuneraciones
Bienes y servicios	6	10	16	16	50	17	30	73	25	29	20	23	18	Bienes y servicios
Transferencias 2/	16	36	27	27	25	44	34	17	19	21	21	28	38	Transferencias 2/
<u>II. GASTOS DE CAPITAL</u>	2	21	13	31	14	12	43	16	15	13	13	62	20	<u>II. GASTOS DE CAPITAL</u>
Formación bruta de capital	2	21	13	31	7	12	43	16	15	13	8	62	20	Formación bruta de capital
Otros gastos de capital 3/	0	0	0	0	7	0	0	0	0	0	4	0	0	Otros gastos de capital 3/
<u>III. GASTO NO FINANCIERO TOTAL (I+II)</u>	40	83	71	89	105	89	125	122	75	79	70	136	94	<u>III. GASTO NO FINANCIERO TOTAL (I+II)</u>

1/ Preliminar. Información actualizada al 31 de enero del 2026

2/ Incluye el pago de pensiones, donaciones y otros gastos corrientes.

3/ Incluye donaciones y transferencias.

Fuente: MEF

Elaboración: BCRP - Sucursal Huancayo. Departamento de Estudios Económicos.

ANEXO 5

HUANCAVELICA: EJECUCIÓN DEL PRESUPUESTO PÚBLICO DEL GOBIERNO REGIONAL 1/

(Millones de soles)

	2025												2026	
	ENE	FEB	MAR	ABR	MAY	JUN	JUL	AGO	SET	OCT	NOV	DIC	ENE	
<u>I. GASTOS CORRIENTES</u>	106	85	84	96	105	101	104	96	101	98	102	156	131	<u>I. GASTOS CORRIENTES</u>
Remuneraciones	103	81	78	86	91	86	94	86	86	86	88	110	127	Remuneraciones
Bienes y servicios	1	2	4	7	12	13	7	8	12	9	12	43	1	Bienes y servicios
Transferencias 2/	2	2	2	2	2	2	2	2	2	2	2	3	3	Transferencias 2/
<u>II. GASTOS DE CAPITAL</u>	40	14	8	10	7	21	20	48	33	34	33	48	0	<u>II. GASTOS DE CAPITAL</u>
Formación bruta de capital	40	14	8	10	7	21	20	48	33	34	31	48	0	Formación bruta de capital
Otros gastos de capital 3/	0	0	0	0	0	0	0	0	0	0	3	0	0	Otros gastos de capital 3/
<u>III. GASTO NO FINANCIERO TOTAL (I+II)</u>	146	98	92	106	112	122	124	145	134	132	136	205	131	<u>III. GASTO NO FINANCIERO TOTAL (I+II)</u>

1/ Preliminar. Información actualizada al 31 de enero del 2026

2/ Incluye el pago de pensiones, donaciones y otros gastos corrientes.

3/ Incluye donaciones y transferencias.

Fuente: MEF

Elaboración: BCRP - Sucursal Huancayo. Departamento de Estudios Económicos.



ANEXO 6

HUANCAVELICA: EJECUCIÓN DEL PRESUPUESTO PÚBLICO DE LOS GOBIERNOS LOCALES 1/

(Millones de soles)

	2025												2026	
	ENE	FEB	MAR	ABR	MAY	JUN	JUL	AGO	SET	OCT	NOV	DIC	ENE	
<u>I. GASTOS CORRIENTES</u>	12	17	22	22	25	23	26	29	32	23	21	44	10	<u>I. GASTOS CORRIENTES</u>
Remuneraciones	6	6	7	6	6	6	8	6	6	6	6	9	5	Remuneraciones
Bienes y servicios	5	9	13	12	13	13	15	16	18	11	9	25	3	Bienes y servicios
Transferencias 2/	1	2	2	3	5	4	4	7	8	6	6	10	1	Transferencias 2/
<u>II. GASTOS DE CAPITAL</u>	5	22	36	23	30	46	63	46	58	54	57	181	9	<u>II. GASTOS DE CAPITAL</u>
Formación bruta de capital	5	22	35	23	30	45	63	46	56	54	57	181	9	Formación bruta de capital
Otros gastos de capital 3/	0	0	1	0	0	0	0	0	1	0	0	0	0	Otros gastos de capital 3/
<u>III. GASTO NO FINANCIERO TOTAL (I+II)</u>	18	40	58	45	55	68	90	75	90	77	78	225	19	<u>III. GASTO NO FINANCIERO TOTAL (I+II)</u>

1/ Preliminar. Información actualizada al 31 de enero del 2026

2/ Incluye el pago de pensiones, donaciones y otros gastos corrientes.

3/ Incluye donaciones y transferencias.

Fuente: MEF

Elaboración: BCRP - Sucursal Huancayo. Departamento de Estudios Económicos.

ANEXO 7

HUANCAVELICA: MOROSIDAD

(Porcentaje)

	2025												2026		
	E	F	M	A	M	J	J	A	S	O	N	D	E		
Entidades Estatales															Entidades Estatales
Banco de la Nación	1,7	1,8	1,8	1,8	1,8	1,9	1,8	1,8	1,9	1,7	1,6	1,5	1,6		Banco de la Nación
Agrobanco	4,7	5,0	4,3	4,2	4,3	4,1	4,1	4,1	2,6	3,4	3,9	2,0	2,6		Agrobanco
Sin BN y Agrobanco															Sin BN y Agrobanco
Banca Múltiple	7,2	6,7	6,8	6,7	6,9	6,8	7,9	7,1	7,5	6,9	5,8	6,5	6,4		Banca Múltiple
Financieras	5,3	5,4	5,1	5,0	5,4	5,5	4,7	4,1	4,1	3,8	3,0	3,0	3,1		Financieras
Cajas Municipales	4,4	4,7	4,6	4,6	4,5	4,3	4,2	4,2	4,0	3,8	3,5	3,2	3,4		Cajas Municipales
Cajas Rurales	10,8	9,9	8,0	8,5	9,0	6,8	9,0	9,2	6,3	5,9	5,8	5,8	5,5		Cajas Rurales
Empresas de Crédito	-	-	-	-	-	-	-	-	-	-	-	-	-		Empresas de Crédito
TOTAL MORA	4,7	4,7	4,6	4,6	4,6	4,5	4,5	4,3	4,2	3,9	3,5	3,4	3,5		TOTAL MORA

Fuente: SBS y AFP

Elaboración: BCRP - Sucursal Huancayo, Departamento de Estudios Económicos

