

**BANCO CENTRAL DE RESERVA DEL PERÚ**  
**SUCURSAL HUANCAYO**



**AYACUCHO: Síntesis de Actividad Económica**  
**Enero 2026<sup>1</sup>**

**Departamento de Estudios Económicos**

---

<sup>1</sup> En el presente informe participó Sergio Carrasco Mamani.

## ÍNDICE

	<i>Página</i>
<b>RESUMEN EJECUTIVO</b> .....	<b>3</b>
<b>I. ACTIVIDAD PRODUCTIVA</b> .....	<b>4</b>
1. Actividad primaria.....	4
1.1 Sector agropecuario.....	4
1.2 Sector minería.....	5
2. Otros indicadores sectoriales.....	6
2.1 Sector construcción.....	6
2.2 Arribos a los establecimientos de hospedaje.....	7
<b>II. CRÉDITO Y DEPÓSITOS</b> .....	<b>8</b>
1. Créditos.....	8
2. Depósitos.....	10
<b>III. EJECUCIÓN DEL PRESUPUESTO DE GASTOS DEL GOBIERNO GENERAL</b> .....	<b>11</b>
1. Ejecución del presupuesto de Gastos Corrientes.....	11
2. Ejecución del presupuesto de Inversiones.....	12
<b>IV. ANEXOS</b> .....	<b>14</b>



## RESUMEN EJECUTIVO

### Principales hechos de importancia

- El sector primario observó resultados negativos debido a la contracción de la actividad agropecuaria (-0,2 por ciento) y minera (-1,8 por ciento).

### Actividad primaria

- El sector **agropecuario** creció interanualmente en 0,2 por ciento en enero, respecto al mismo mes de 2025, por la contracción de la parte agrícola (-0,3 por ciento).
- La actividad **minera** disminuyó en enero en 1,8 por ciento, debido a la menor producción de plata (-2,1 por ciento) y oro (-19,7 por ciento).

### Otros indicadores de actividad económica

- Los **despachos de cemento** crecieron en 32,6 por ciento en enero frente a similar mes del año previo, por la mayor ejecución de obras por parte de los gobiernos sub nacionales.
- El **crédito directo total** en la región (S/ 2 494 millones) se expandió en 8,1 por ciento en enero con relación a similar mes del año pasado. Se observó crecimiento a nivel del Banco de la Nación (15,6 por ciento), Banca Múltiple (7,5 por ciento) y Cajas Municipales (10,0 por ciento).
- Por su parte, la **inversión pública** sumó S/ 84 millones en enero, mayor en 76,3 por ciento respecto de similar mes del año pasado, debido a la mayor ejecución en todos los niveles de gobierno.

**CUADRO N° 1**  
**AYACUCHO: OTROS INDICADORES DE ACTIVIDAD ECONÓMICA**  
(Variación % respecto a similar mes del año anterior)

	Ago.25	Set.25	Oct.25	Nov.25	Dic.25	Ene.26
Despachos de cemento	↓ -8,3	↓ -22,9	↓ -14,1	↓ -12,4	↑ 3,6	↑ 32,6
Arribos a establec. de hospedaje	↓ -0,1	↓ -6,5	↓ -18,1	↓ -12,0	↓ -1,5	n.d.
Crédito total <sup>2/</sup>	↑ 5,2	↑ 7,0	↑ 6,6	↑ 7,2	↑ 7,9	↑ 8,1
Crédito de consumo <sup>3/</sup>	↑ 5,3	↑ 6,8	↑ 7,4	↑ 8,1	↑ 7,7	↑ 7,3
Crédito hipotecario <sup>3/</sup>	↑ 0,2	↓ -1,3	↓ -2,7	↓ -1,2	↓ -0,3	↓ -1,0
Inversión pública	↑ 30,4	↑ 23,8	↓ -10,7	↑ 24,0	↓ -6,8	↑ 76,3

1/ En términos reales.

2/ Calculado con tipo de cambio fijo.

3/ En términos nominales.

Fuentes: UNACEM, SBS y AFP, y MEF.

## I. ACTIVIDAD PRODUCTIVA

### 1. Actividad primaria

#### 1.1 Sector agropecuario

- La actividad agropecuaria disminuyó interanualmente en 0,2 por ciento en enero, respecto al mismo mes de 2025, por la contracción de la parte agrícola (-0,3 por ciento).
- El subsector agrícola se contrajo en 0,3 por ciento en enero, explicado por la disminución de la producción para el mercado interno (-2,0 por ciento) por la menor producción de tuna (-22,4 por ciento) y maíz choclo (-23,3 por ciento).

**CUADRO N° 2**  
**AYACUCHO: SECTOR AGROPECUARIO 1/**  
(Toneladas)

Subsectores	Estructura Porcentual 2025 2/	Enero			Contribución %
		2025	2026	Var.%	
<b>AGRÍCOLA</b>	<b>80,7</b>			<b>-0,3</b>	<b>-0,2</b>
<b>Mercado externo y agroindustria</b>	<b>16,9</b>			<b>9,3</b>	<b>1,0</b>
Palta	6,8	3 548	3 439	-3,1	-0,3
Quinua	4,0	28	540	1828,6	1,4
Cacao	4,0	0	0	-	0,0
Café	2,0	0	0	-	0,0
<b>Mercado interno</b>	<b>63,7</b>			<b>-2,0</b>	<b>-1,1</b>
Papa	35,6	31 615	33 788	6,9	2,2
Maíz amiláceo	4,8	0	4	-	0,0
Alfalfa	4,9	35 205	35 124	-0,2	0,0
Cebada grano	1,5	0	4	-	0,0
Trigo	1,4	0	0	-	0,0
Haba grano seco	1,5	1	0	-100,0	0,0
Tuna	1,0	2 748	2 132	-22,4	-0,7
Maíz choclo	1,1	2 598	1 992	-23,3	-0,8
Arveja grano seco	1,3	0	0	-	0,0
Olluco	1,4	316	0	-100,0	-3,1
Frijol grano seco	0,7	72	0	-100,0	-0,5
Arveja grano verde	0,7	1 847	1 620	-12,3	-0,4
<b>PECUARIO</b>	<b>19,3</b>			<b>0,1</b>	<b>0,0</b>
Carne de Vacuno 3/	10,0	893	896	0,3	0,1
Leche Vacuno	3,9	2 617	2 630	0,5	0,0
Carne de Ovino 3/	1,9	115	114	-1,2	0,0
Carne de Porcino 3/	1,4	225	228	1,3	0,0
<b>SECTOR AGROPECUARIO</b>	<b>100,0</b>			<b>-0,2</b>	<b>-0,2</b>

1/ Cifras preliminares.

2/ A precios de 2007.

3/ Peso neto.

Fuente: MINAGRI

Elaboración: BCRP.

- El subsector pecuario creció en 0,1 por ciento en enero, observándose una mayor producción de carne y leche de vacuno (0,3 y 0,5 por ciento, respectivamente).



- Con relación a las siembras, se instalaron 121,3 mil hectáreas en lo que va de la campaña 2025 - 2026, nivel inferior en 5,0 por ciento respecto a la campaña previa. Las menores instalaciones se dieron en los cultivos transitorios (-4,2 por ciento) como maíz amiláceo (-4,4 por ciento) y trigo (-10,8 por ciento).

**CUADRO N° 3**  
**AYACUCHO: SUPERFICIE SEMBRADA 1/**  
(Hectáreas)

	Campaña agrícola 2/		Variación	
	2024-2025	2025-2026	Absoluta	Porcentual
<b>CULTIVOS TRANSITORIOS</b>	<b>126 087</b>	<b>120 761</b>	<b>-5 326</b>	<b>-4,2</b>
Arveja grano verde	2 000	2 103	103	5,2
Arveja grano seco	4 521	4 285	- 236	-5,2
Cebada grano	11 230	10 697	- 533	-4,7
Frijol grano seco	1 765	1 725	- 40	-2,3
Haba grano seco	6 492	6 039	- 453	-7,0
Haba grano verde	1 938	2 067	129	6,7
Maíz amiláceo	18 891	18 058	- 833	-4,4
Maíz amarillo	1 424	1 503	79	5,5
Maíz choclo	2 585	2 573	- 12	-0,5
Oca	2 320	2 172	- 148	-6,4
Olluco	2 994	2 817	- 177	-5,9
Papa	33 432	32 692	- 740	-2,2
Quinua	13 798	12 964	- 834	-6,0
Trigo	7 906	7 052	- 854	-10,8
Yuca	977	1 001	24	2,5
Otros	13 814	13 013	- 801	-5,8
<b>CULTIVOS PERMANENTES</b>	<b>1 589</b>	<b>577</b>	<b>-1 012</b>	<b>-63,7</b>
Palto	212	269	57	26,9
Café	0	21	21	-
Otros	1 377	287	-1 090	-79,2
<b>Total</b>	<b>127 676</b>	<b>121 338</b>	<b>-6 338</b>	<b>-5,0</b>

1/ Cifras preliminares.

2/ Corresponde al periodo de agosto a enero.

Fuente: Dirección regional de Agricultura de Ayacucho.

Elaboración: BCRP, Sucursal Huancayo. Departamento de Estudios Económicos.

## 1.2 Sector minería

- La producción minera metálica disminuyó en enero en 1,8 por ciento en enero, debido a la menor producción de plata (-2,1 por ciento) y oro (-19,7 por ciento).
- Es cuanto a participación en el Valor Bruto de Producción (VBP) minero, en lo que va del año destacó el oro con 47,3 por ciento, seguido de zinc (28,0 por ciento) y plata (20,9 por ciento).

**CUADRO N° 4**  
**AYACUCHO: SECTOR MINERÍA 1/**  
(Variación % real respecto a similar periodo del año anterior)

	Estructura <sup>2/</sup>		Enero		
	2025	2025	2026	Var. %	Contrib. %
<b>Minería Metálica 2/</b>	<b>100,0</b>			<b>-1,8</b>	<b>-1,8</b>
Cobre (TMR)	0,7	22	56	157,8	0,7
Oro (Kg.R.)	50,2	749	601	-19,7	-11,4
Plata (Kg.R.)	20,4	15 157	14 832	-2,1	-0,4
Plomo (TMR)	3,0	310	421	35,6	0,7
Zinc (TMR)	25,7	2 430	3 555	46,3	8,7
<b>Total 2/</b>	<b>100,0</b>			<b>-1,8</b>	<b>-1,8</b>

1/ Cifras preliminares, en unidades finas recuperables.

2/ A precios de 2007.

Fuente: INEI, MINEM y Perupetro.

Elaboración: BCRP - Sucursal Huancayo. Departamento de Estudios Económicos.

**GRÁFICO N° 1**  
**AYACUCHO: CRECIMIENTO DE LA PRODUCCIÓN MINERA**  
(Variación % real respecto a similar mes del año anterior)

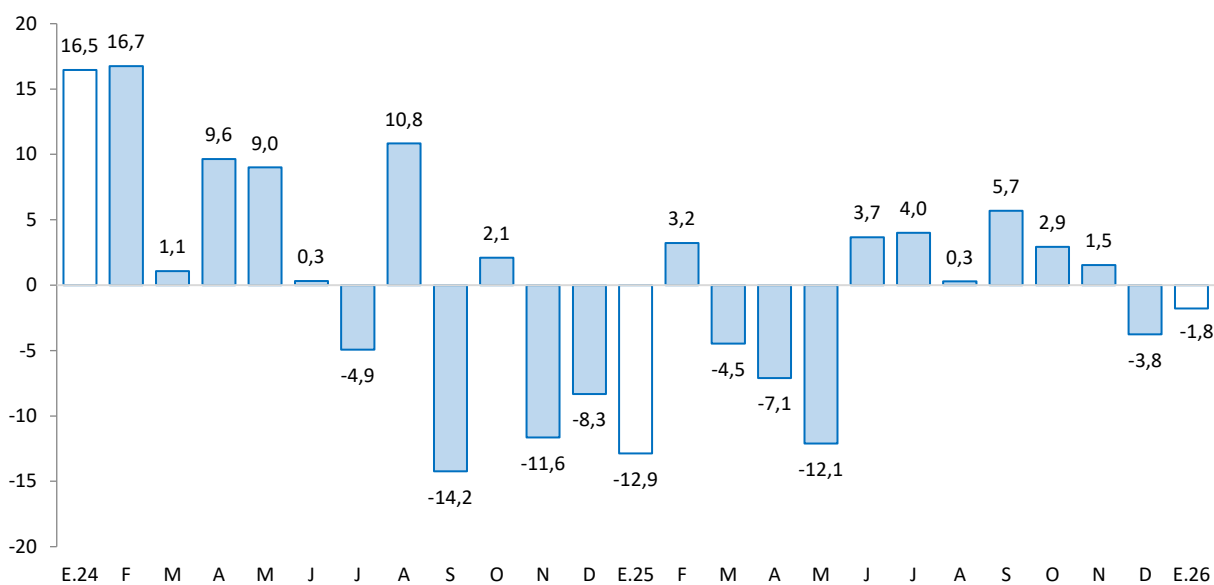

Fuente: INEI y MINEM.

Elaboración: BCRP - Sucursal Huancayo.

## 2. Otros indicadores sectoriales

### 2.1 Sector construcción

- Los despachos de cemento crecieron en 32,6 por ciento en enero frente a similar mes del año previo, por la mayor ejecución de obras del Gobierno Regional y de los municipios.



**GRÁFICO N° 2**  
**AYACUCHO: CRECIMIENTO DEL SECTOR CONSTRUCCIÓN**  
 (Variación % real respecto a similar mes del año anterior)

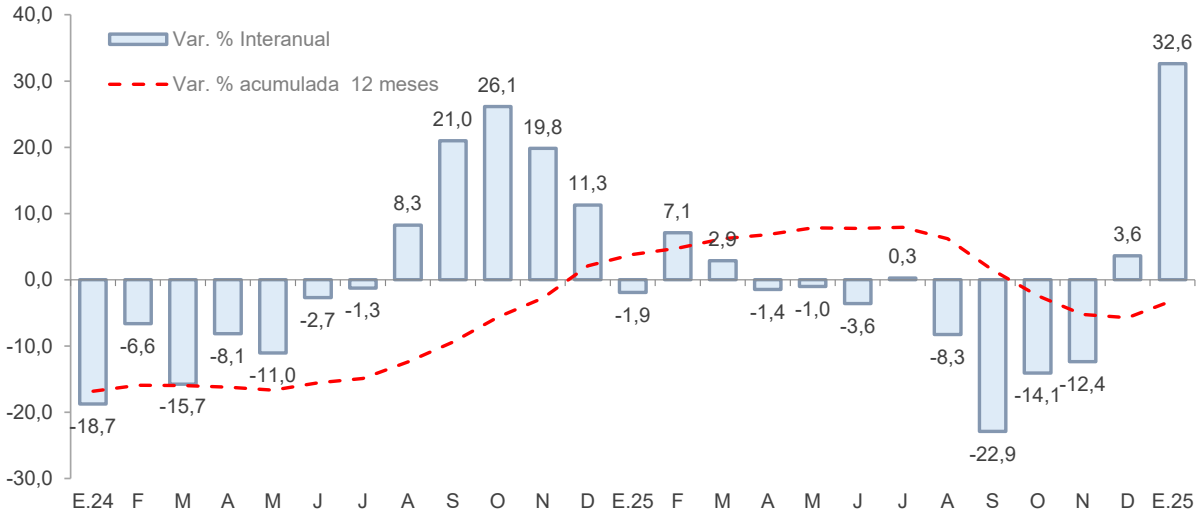

Fuente: UNACEM  
 Elaboración: BCRP - Sucursal Huancayo.

## 2.2 Arribos a los establecimientos de hospedaje

- El número de arribos a los establecimientos de hospedaje (32,8 mil) disminuyó 1,5 por ciento en diciembre de 2025, respecto a similar mes del año previo, por las menores visitas de turistas nacionales (-1,3 por ciento) y extranjeros (-8,6 por ciento). De otro lado, en el acumulado de enero a diciembre de 2025, se observó una disminución de 4,5 por ciento, por menores arribos de turistas nacionales (-4,4 por ciento) y extranjeros (-8,7 por ciento).

**GRÁFICO N° 3**  
**AYACUCHO: CRECIMIENTO DE ARRIBOS A ESTABLECIMIENTOS DE HOSPEDAJE**  
 (Variación %)

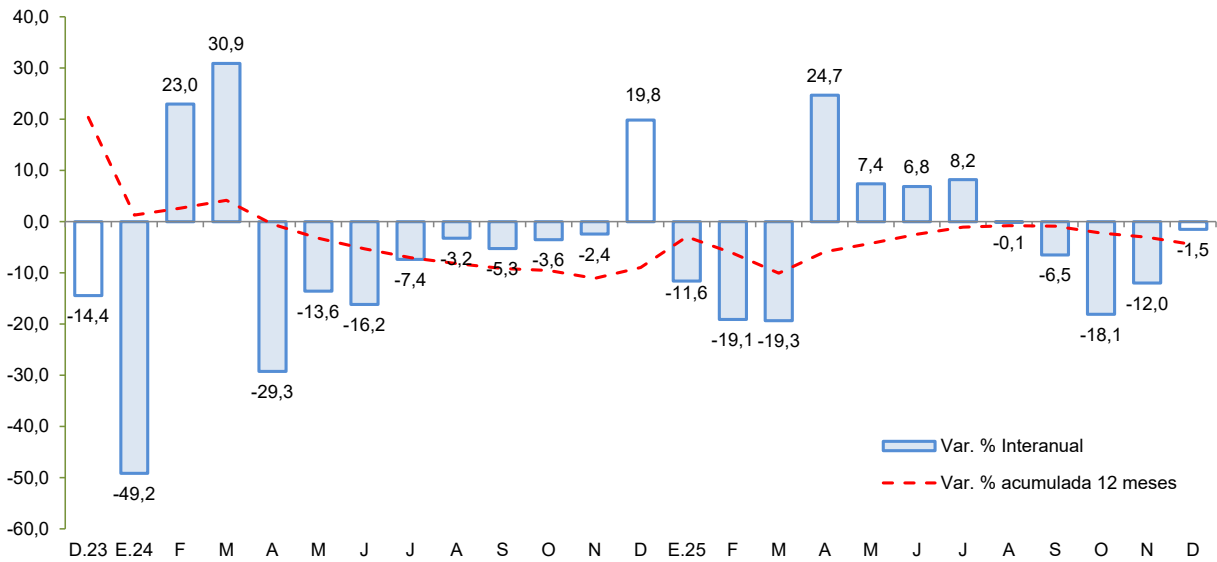

Fuente: MINCETUR  
 Elaboración: BCRP - Sucursal Huancayo.



## II. CRÉDITO Y DEPÓSITOS<sup>2</sup>

### 1. Créditos

- Los **créditos** en Ayacucho totalizaron S/ 2 494 millones en enero, menor en 0,2 por ciento respecto al mes previo, pero mayor en 8,1 por ciento con relación a igual mes del año pasado. Respecto al mes anterior, se observó un menor saldo de la Banca Múltiple (-0,5 por ciento) y del Banco de la Nación (-2,5 por ciento). Con relación a enero de 2025, se expandieron principalmente los saldos colocados por el Banco de la Nación (15,6 por ciento), Banca Múltiple (7,5 por ciento) y Cajas Municipales (10,0 por ciento).

**CUADRO N° 5**  
**AYACUCHO: CRÉDITO DIRECTO**  
(En millones de soles con tipo de cambio fijo)

	Estructura %	Saldo en millones de soles con TCF <sup>1/</sup>		Tasa de crecimiento (%)		
		Ene-26	Dic-25	Ene-26	Mes	12 Meses
<b>BN y Agrobanco</b>	<b>13,3</b>	<b>339</b>	<b>331</b>	<b>-2,4</b>	<b>13,1</b>	
Banco de la Nación	12,1	310	302	-2,5	15,6	
Agrobanco	1,2	29	29	-2,0	-8,1	
<b>Sin BN y Agrobanco</b>	<b>86,7</b>	<b>2 160</b>	<b>2 163</b>	<b>0,2</b>	<b>7,3</b>	
Banca Múltiple	38,0	954	949	-0,5	7,5	
Financieras	2,6	66	66	-1,2	-22,4	
Cajas Municipales	44,0	1 088	1 097	0,9	10,0	
Cajas Rurales	2,1	52	52	0,6	2,2	
Empresas de Crédito	0,0	0	0	-	-	
<b>TOTAL</b>	<b>100,0</b>	<b>2 499</b>	<b>2 494</b>	<b>-0,2</b>	<b>8,1</b>	
MN	98,8	2 466	2 464	-0,1	8,4	
ME	1,2	33	30	-6,5	-12,6	
Coef. de Dolarización (%)		1,3	1,2			

1/ Los saldos en moneda extranjera se valúan al tipo de cambio constante de diciembre de 2025 (S/ 3,36)

Fuente: SBS y AFP

Elaboración: BCRP - Sucursal Huancayo, Departamento de Estudios Económicos

<sup>2</sup>. Los saldos de las cuentas expresadas en moneda extranjera se valúan a un tipo de cambio constante, a fin de aislar el efecto de la valuación cambiaria sobre los saldos en dicha moneda.

**GRÁFICO N° 4**  
**AYACUCHO: CRECIMIENTO DEL CRÉDITO DIRECTO**  
(Variación % respecto a similar mes del año anterior)

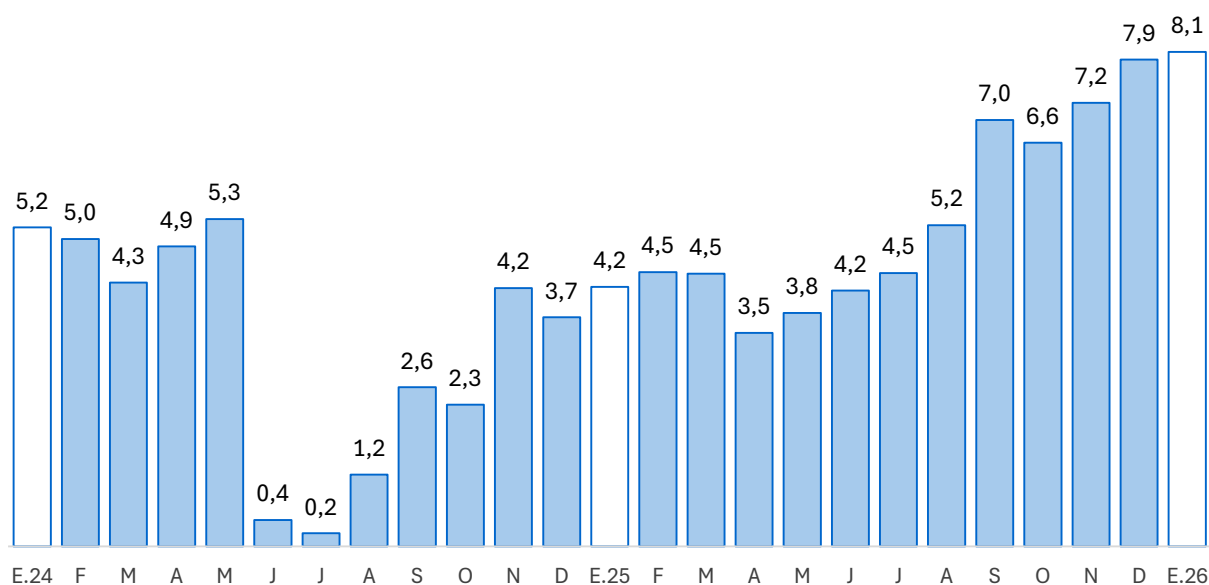

Fuente: SBS y AFP.  
Elaboración: BCRP - Sucursal Huancayo.

- Por **tipo de moneda**, al término de enero el 98,8 por ciento se otorgó en moneda nacional, ubicándose el coeficiente de dolarización en 1,2 por ciento. En términos interanuales, crecieron los saldos en moneda nacional (8,4 por ciento), no obstante, disminuyeron en moneda extranjera (-12,6 por ciento).
- **Sin considerar al Banco de la Nación y Agrobanco**, al término de enero, el 69,8 por ciento se dirigió al segmento empresarial, el 26,4 por ciento para consumo y el 3,8 por ciento restante al sector hipotecario.

**CUADRO N° 6**  
**AYACUCHO: CRÉDITO POR TIPO SIN BN Y AGROBANCO**  
(En porcentaje)

	Estructura % Ene-26	Tasa de crecimiento (%) Enero-2026	
		Enero-2026	
		Mes	12 Meses
<b>Empresarial</b>	<b>69,8</b>	<b>0,1</b>	<b>7,9</b>
<b>Consumo</b>	<b>26,4</b>	<b>0,6</b>	<b>7,3</b>
<b>Hipotecario</b>	<b>3,8</b>	<b>-0,4</b>	<b>-1,0</b>
<b>Total <sup>1/</sup></b>	<b>100,0</b>	<b>0,2</b>	<b>7,3</b>

1/ Sin Banco de la Nación y Agrobanco, evaluada con tipo de cambio fijo

Fuente: SBS - Carpeta de Información del Sistema Financiero

Elaboración: BCRP - Sucursal Huancayo, Departamento de Estudios Económicos

- Respecto a la **morosidad**, se situó en 5,0 por ciento en enero. El ratio más alto se registró en las Cajas Rurales (8,6 por ciento) y las Empresas Financieras (7,5 por ciento).

**GRÁFICO N° 5**  
**AYACUCHO: TASA DE MOROSIDAD 1/ 2/**  
 (En porcentaje)

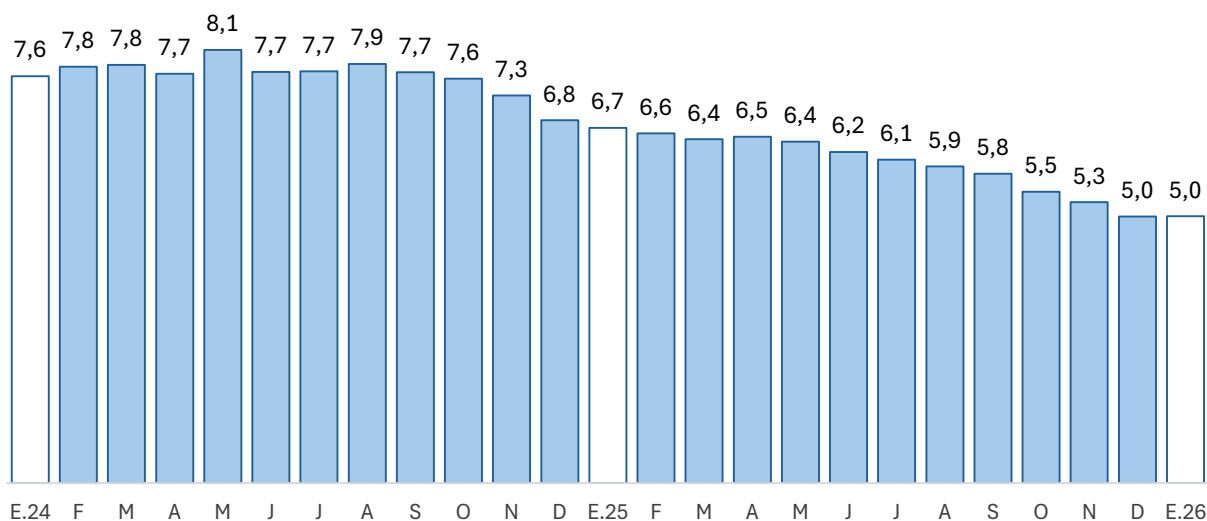

1/ Preliminar.

2/ Morosidad = (créditos vencidos + créditos en cobranza judicial) / colocaciones brutas.

Fuente: SBS y AFP.

Elaboración: BCRP - Sucursal Huancayo.

## 2. Depósitos

- Los **depósitos** registraron un saldo de S/ 2 228 millones en enero, nivel mayor en 0,8 por ciento respecto al mes anterior, debido a la expansión de los saldos del Banco de la Nación (5,6 por ciento) y de las Cajas Municipales (0,2 por ciento). Interanualmente los depósitos crecieron en 19,0 por ciento, debido a la mayor captación de fondos de la Banca Múltiple (29,0 por ciento) y de las Cajas Municipales (13,3 por ciento).
- Según tipo de depósito, en términos interanuales crecieron los depósitos a la vista (12,2 por ciento), de ahorro (24,8 por ciento) y a plazo (9,5 por ciento). Por tipo de moneda, los depósitos en soles crecieron en 19,2 por ciento y 15,1 por ciento en moneda extranjera.

**CUADRO N° 7**  
**AYACUCHO: DEPÓSITOS**  
(En millones de soles con tipo de cambio fijo)

	Estructura %	Saldo en millones de soles con TCF <sup>1/</sup>		Tasa de crecimiento (%)		
		Ene-26	Dic-25	Ene-26	Mes	12 Meses
<b>Banco de la Nación</b>	<b>29,8</b>	<b>629</b>	<b>664</b>	<b>5,6</b>	<b>10,2</b>	
Banco de la Nación	29,8	629	664	5,6	10,2	
<b>Sin BN y Agrobanco</b>	<b>70,2</b>	<b>1 582</b>	<b>1 564</b>	<b>-1,2</b>	<b>23,2</b>	
Banca Múltiple	48,3	1 096	1 076	-1,8	29,0	
Financieras	0,5	11	11	-2,0	-25,6	
Cajas Municipales	21,0	467	468	0,2	13,3	
Cajas Rurales	0,4	8	8	5,0	16,7	
<b>TOTAL</b>	<b>100,0</b>	<b>2 211</b>	<b>2 228</b>	<b>0,8</b>	<b>19,0</b>	
Vista	19,1	420	426	1,4	12,2	
Ahorro	61,3	1 359	1 366	0,5	24,8	
A plazo	19,6	432	436	1,0	9,5	
MN	94,4	2 071	2 103	1,6	19,2	
ME	5,6	140	125	-11,2	15,1	
Coef. de Dolarización (%)		6,3	5,6			

1/ Los saldos en moneda extranjera se valúan al tipo de cambio constante de diciembre de 2025 (S/ 3,36)

Fuente: SBS y AFP

Elaboración: BCRP - Sucursal Huancayo, Departamento de Estudios Económicos

- La tasa de dolarización se situó en 5,6 por ciento en enero, nivel menor en 0,2 de punto porcentual respecto a igual mes del año pasado.

**GRÁFICO N° 6**  
**AYACUCHO: CRECIMIENTO DE LOS DEPÓSITOS**  
(Variación % respecto a similar periodo del año anterior)

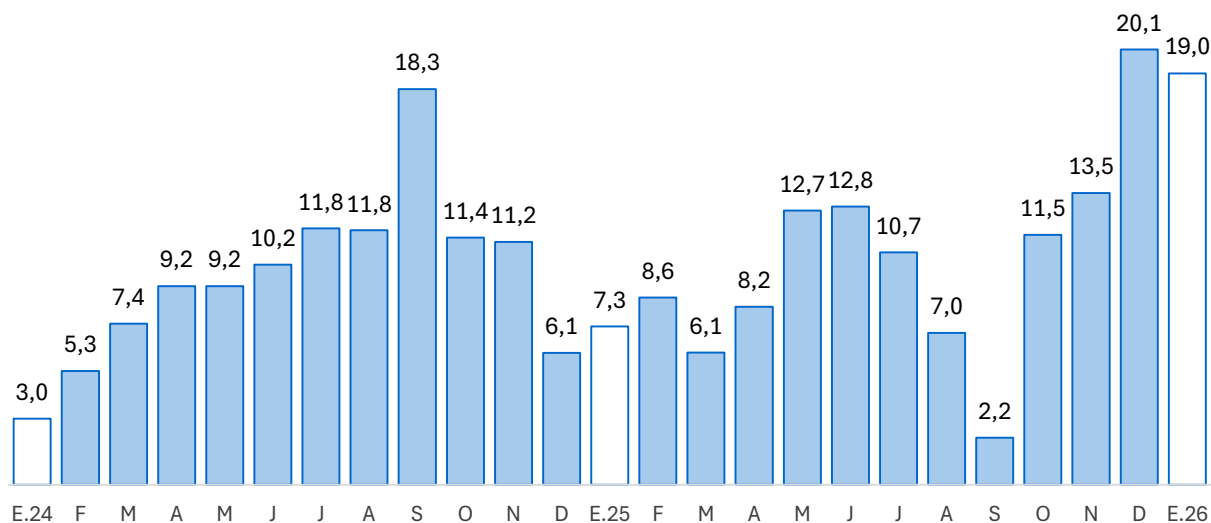

Fuente: SBS y AFP.

Elaboración: BCRP - Sucursal Huancayo.



### III. EJECUCIÓN DEL PRESUPUESTO DE GASTOS DEL GOBIERNO GENERAL

#### 1. Ejecución del Presupuesto de Gastos Corrientes

- El gasto corriente no financiero creció en 21,6 por ciento interanual en términos reales en enero, asociado a los mayores montos devengados del Gobierno Nacional (25,5 por ciento) y Regional (23,4 por ciento).

**CUADRO N° 8**  
**AYACUCHO: EJECUCIÓN DEL PRESUPUESTO DE GASTOS CORRIENTES 1/ 2/**  
(Millones de soles)

	Estructura 2025	Enero		
		2025	2026	V% Real
Gobierno Nacional	35,8	90	115	25,5
Gobierno Regional	51,7	149	186	23,4
Gobiernos Locales	12,5	15	13	-18,0
<b>Total</b>	<b>100,0</b>	<b>254</b>	<b>314</b>	<b>21,6</b>

1/ Preliminar. Información actualizada al 31 de enero del 2026

Fuente: MEF

Elaboración: BCRP - Sucursal Huancayo. Departamento de Estudios Económicos.

#### 2. Ejecución del Presupuesto de Inversiones

- La inversión pública en Ayacucho correspondiente a los tres niveles de gobierno totalizó S/ 84 millones en enero, mayor en 76,3 por ciento respecto de similar mes del año pasado, debido a la mayor ejecución a nivel del Gobierno Nacional (41,5 por ciento) y Regional (151,1 por ciento).

**CUADRO N° 9**  
**AYACUCHO: EJECUCIÓN DEL PRESUPUESTO DE INVERSIONES 1/ 2/**  
(Millones de soles)

	Estructura 2025	Enero		
		2025	2026	V% Real
Gobierno Nacional	16,6	10	14	41,5
Gobierno Regional	45,3	19	49	151,1
Gobiernos Locales	38,1	18	21	14,6
<b>Total</b>	<b>100,0</b>	<b>47</b>	<b>84</b>	<b>76,3</b>

1/ Preliminar. Información actualizada al 31 de enero del 2026

Fuente: MEF

Elaboración: BCRP - Sucursal Huancayo. Departamento de Estudios Económicos.

**GRÁFICO N° 7**  
**AYACUCHO: CRECIMIENTO DE LA EJECUCIÓN DEL PRESUPUESTO DE INVERSIONES**  
 (Variación % real)

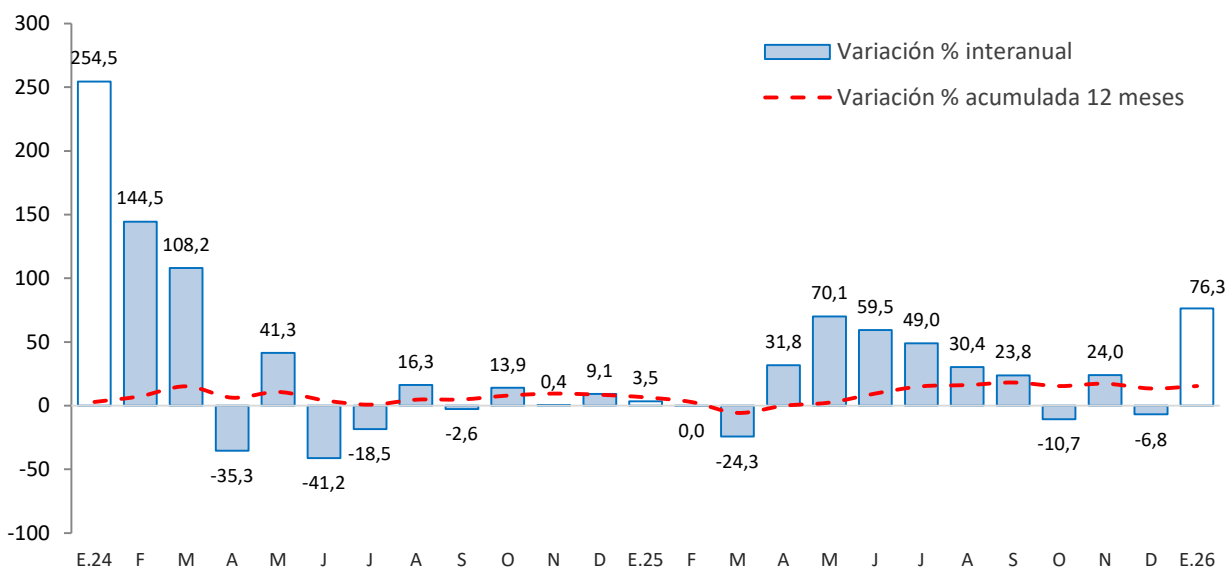

Fuente: MEF

### Principales proyectos

- Entre los principales proyectos que se ejecutaron en lo que va del año, destacaron en el Gobierno Nacional el “Proyecto Acari - Bella Unión II etapa de construcción de la represa de Iruro” con S/ 8,2 millones en gasto devengado; la “Instalación de banda ancha para la conectividad integral y el desarrollo social en la región Ayacucho” con S/ 3,9 millones de gasto y el “Mejoramiento del servicio de agua del sistema de riego Yanacocha Grande, Yanacocha Chico y Yuraccyacu, en el distrito de Quinua, provincia de Huamanga” con S/ 1,0 millones de gasto.
- En el Gobierno Regional, el “Mejoramiento y ampliación de la prestación de servicios deportivos en el estadio Cuna de la Libertad Americana del complejo deportivo Venezuela” con un devengado de S/ 9,7 millones; el “Mejoramiento de los servicios del establecimiento de salud estratégico de Huanca Sancos, distrito de Sancos, provincia de Huanca Santos” con un devengado de S/ 12,3 millones; y el “Mejoramiento y ampliación de los servicios de salud del hospital de apoyo de Huanta Daniel Alcides Carrión, en el distrito y provincia de Huanta” con S/ 7,6 millones de gasto.
- En los gobiernos locales, el “Mejoramiento y ampliación del servicio de provisión de agua para riego en las comunidades de Llahuerccmarca, Callejón, Caldera, Occechipa, Niño Jesús de Pajonal, San José de Ninabamba, San Pedro de Vacahuasi, Cusi Valle San Francisco, en el distrito de Ocros, provincia de Huamanga” con un gasto devengado de S/ 3,9 millones; la “Creación y mejoramiento del sistema de agua potable y saneamiento rural en las localidades de Mayura, Lecclespampa, Pallcca, Acllahuasi, Parccora, Espinco, Arccacc y Muruchupampa del distrito de Ocros, provincia de Huamanga” con un devengado de S/ 2,9 millones; y la “Creación de pistas y veredas en la localidad de Vinchos, distrito de Vinchos, provincia de Huamanga” con un gasto devengado de S/ 1,8 millones.



#### IV. ANEXOS



ANEXO 1

AYACUCHO: PRODUCCIÓN AGROPECUARIA 1/  
(En toneladas)

	2025												2026	
	ENE	FEB	MAR	ABR	MAY	JUN	JUL	AGO	SET	OCT	NOV	DIC	ENE	
<b>TOTAL AGRÍCOLA</b>	<b>97 142</b>	<b>157 749</b>	<b>222 325</b>	<b>368 361</b>	<b>524 085</b>	<b>295 586</b>	<b>110 486</b>	<b>56 407</b>	<b>56 090</b>	<b>53 397</b>	<b>51 781</b>	<b>73 958</b>	<b>89 891</b>	<b>TOTAL AGRÍCOLA</b>
Ajo	25	12	89	261	551	986	482	72	20	4	4	8	15	Ajo
Alfalfa	35 205	37 512	40 209	40 493	40 830	38 165	34 060	31 960	34 981	33 181	32 858	44 285	35 124	Alfalfa
Arveja grano seco	0	0	18	768	4 795	3 914	541	0	0	0	0	0	0	Arveja grano seco
Arveja grano verde	1 847	2 391	2 314	1 041	318	32	109	101	127	237	286	329	1 620	Arveja grano verde
Cacao	0	0	66	1 152	2 117	2 404	1 912	759	0	0	0	0	0	Cacao
Café	0	0	68	489	1 054	1 389	1 087	242	0	0	0	0	0	Café
Cebada grano	0	0	0	333	6 660	13 642	4 742	394	0	0	0	0	4	Cebada grano
Cebolla	41	601	426	686	506	233	183	20	36	83	29	40	100	Cebolla
Frijol grano seco	72	94	8	279	1 151	1 518	492	17	0	0	0	81	0	Frijol grano seco
Haba grano seco	1	0	34	1 282	5 005	6 987	920	0	0	0	0	0	0	Haba grano seco
Haba grano verde	1 854	2 185	2 512	1 575	350	35	8	20	10	101	47	128	1 287	Haba grano verde
Maíz amarillo duro	636	780	634	297	403	435	145	16	0	0	0	0	533	Maíz amarillo duro
Maíz amiláceo	0	0	148	2 522	14 674	20 365	4 040	0	0	0	0	0	4	Maíz amiláceo
Maíz choclo	2 598	4 368	6 858	5 100	1 083	115	0	0	42	71	378	737	1 992	Maíz choclo
Mashua	0	0	0	1 863	8 383	8 351	1 091	0	0	0	0	0	0	Mashua
Melocotón	404	1 565	1 792	985	60	0	0	0	0	0	0	51	316	Melocotón
Naranja	38	63	211	495	741	254	155	70	10	3	4	16	43	Naranja
Oca	75	0	239	2 284	10 756	9 247	1 441	0	0	0	0	0	0	Oca
Olluco	316	258	574	2 575	13 318	12 282	1 396	0	0	0	0	0	0	Olluco
Pailta	3 548	8 490	15 346	9 021	8 270	3 872	3 886	1 649	2 310	2 163	1 177	1 720	3 439	Pailta
Papa	31 615	69 469	113 121	237 057	263 873	87 610	17 264	75	14	1 826	2 473	11 396	33 788	Papa
Papaya	99	111	67	56	57	73	97	59	64	88	76	95	156	Papaya
Piña	4	10	15	10	0	0	0	0	0	0	0	0	10	Piña
Plátano	327	260	206	188	190	171	207	153	169	223	304	502	420	Plátano
Quinoa	28	1 244	2 631	7 381	16 150	7 012	28	0	0	68	92	1	540	Quinoa
Trigo	0	9	0	77	2 798	9 446	5 767	462	0	0	0	0	0	Trigo
Tuna	2 748	8 180	7 319	2 646	210	150	85	50	47	67	54	62	2 132	Tuna
Yuca	641	927	583	1 012	870	698	763	951	883	814	1 079	1 805	946	Yuca
Zapallo	0	42	166	262	165	183	42	0	26	63	0	0	0	Zapallo
<b>TOTAL PECUARIO</b>	<b>4 089</b>	<b>4 811</b>	<b>7 229</b>	<b>4 089</b>	<b>4 811</b>	<b>7 229</b>	<b>7 882</b>	<b>7 904</b>	<b>7 066</b>	<b>6 180</b>	<b>5 052</b>	<b>3 977</b>	<b>4 099</b>	<b>TOTAL PECUARIO</b>
<b>Carne 2/</b>	<b>1 426</b>	<b>1 447</b>	<b>1 691</b>	<b>1 426</b>	<b>1 447</b>	<b>1 691</b>	<b>1 794</b>	<b>1 786</b>	<b>1 684</b>	<b>1 808</b>	<b>1 668</b>	<b>1 447</b>	<b>1 425</b>	<b>Carne 2/</b>
Carne de ovino 2/	115	122	148	115	122	148	160	165	159	160	127	126	114	Carne de ovino 2/
Carne de porcino 2/	225	223	279	225	223	279	293	292	280	286	257	231	228	Carne de porcino 2/
Carne de vacuno 2/	893	945	1 101	893	945	1 101	1 142	1 135	1 048	1 160	1 101	943	896	Carne de vacuno 2/
Leche de vacuno	2 617	3 315	5 421	2 617	3 315	5 421	5 920	5 998	5 310	4 301	3 313	2 480	2 630	Leche de vacuno

1/ Información preliminar.

2/ Peso neto.

Fuente: MINAGRI

Elaboración: BCRP - Sucursal Huancayo.



**ANEXO 2**

**AYACUCHO: SUPERFICIE SEMBRADA 1/  
(En hectáreas)**

CULTIVO	2024-2025							2025-2026						CULTIVO
	ENE	FEB	MAR	ABR	MAY	JUN	JUL	AGO	SET	OCT	NOV	DIC	ENE	
Ajo	19	4	0	1	1	30	15	16	33	62	195	79	14	Ajo
Arroz cáscara	0	0	0	0	0	0	0	0	0	0	1	0	0	Arroz cáscara
Arveja grano seco	146	17	0	0	0	0	8	56	296	1 041	1 822	585	485	Arveja grano seco
Arveja grano verde	8	15	19	19	23	80	90	397	582	386	467	225	46	Arveja grano verde
Cacao	0	38	206	234	54	9	36	0	0	25	10	12	0	Cacao
Café	0	12	96	81	31	12	12	0	0	18	3	0	0	Café
Cebada grano	2 183	278	6	0	0	3	1	14	11	525	2 985	3 066	4 096	Cebada grano
Cebolla	15	8	2	4	7	6	5	32	41	66	39	10	12	Cebolla
Frijol grano seco	141	14	47	0	0	0	0	45	40	226	732	350	332	Frijol grano seco
Haba grano seco	35	0	0	0	0	0	0	106	579	1 985	2 570	630	169	Haba grano seco
Haba grano verde	5	2	6	0	21	42	34	359	546	536	496	109	21	Haba grano verde
Maíz amarillo duro	20	32	21	0	0	0	54	278	494	387	168	78	98	Maíz amarillo duro
Maíz amiláceo	1	0	0	0	0	0	0	164	1 726	6 210	8 021	1 645	292	Maíz amiláceo
Maíz choclo	0	0	0	4	17	43	89	369	652	688	592	267	5	Maíz choclo
Oca	0	0	0	0	0	2	3	105	258	786	823	192	8	Oca
Olluco	0	0	0	0	30	4	17	74	299	1 079	1 134	223	8	Olluco
Palto	0	0	7	0	0	0	0	3	0	150	59	28	29	Palto
Papa	30	19	0	2	108	182	173	1 696	4 269	12 006	12 221	2 260	240	Papa
Quinua	2	0	0	9	36	35	16	706	1 497	4 686	5 090	918	67	Quinua
Tomate	3	6	9	2	16	0	2	1	15	16	13	17	6	Tomate
Trigo	1 009	244	0	0	0	0	0	18	6	353	2 498	1 982	2 195	Trigo
Yuca	3	22	6	0	5	48	29	283	395	266	37	19	1	Yuca
Zanahoria	4	1	0	3	12	2	3	13	17	30	16	24	4	Zanahoria
Zapallo	3	4	0	0	0	0	0	2	6	10	38	29	7	Zapallo

1/ Cifras preliminares.

Fuente: DIA - Ayacucho

Elaboración: BCRP - Sucursal Huancayo.



**ANEXO 3**

**AYACUCHO: PRODUCCIÓN MINERA 1/**

	2025												2026		
	ENE	FEB	MAR	ABR	MAY	JUN	JUL	AGO	SET	OCT	NOV	DIC	ENE		
<b>MINERÍA METÁLICA</b>															<b>MINERÍA METÁLICA</b>
Cobre (TMR)	22	27	30	33	43	34	39	48	70	39	55	42	56	Cobre (TMR)	
Oro (Gr.R)	748 826	597 447	676 407	706 755	659 078	695 449	676 527	750 900	643 960	725 974	666 650	749 325	601 023	Oro (Gr.R)	
Plata (Kg.R)	15 157	16 548	15 593	16 920	15 435	17 707	15 847	16 375	13 700	14 848	14 880	15 561	14 832	Plata (Kg.R)	
Plomo (TMR)	310	529	339	528	658	610	473	584	668	422	404	426	421	Plomo (TMR)	
Zinc (TMR)	2 430	3 169	3 283	3 048	3 222	3 533	3 422	4 057	4 518	3 236	4 304	4 088	3 555	Zinc (TMR)	

Fuente: INEI, MINEM y Perupetro



**ANEXO 4**

**AYACUCHO: INGRESOS CORRIENTES DEL GOBIERNO CENTRAL**

(Millones de soles)

	2024	2025												
	DIC	ENE	FEB	MAR	ABR	MAY	JUN	JUL	AGO	SET	OCT	NOV	DIC	
<b>I. INGRESOS TRIBUTARIOS</b>	<b>22,2</b>	<b>23,6</b>	<b>18,8</b>	<b>18,9</b>	<b>23,0</b>	<b>17,1</b>	<b>21,2</b>	<b>19,3</b>	<b>18,7</b>	<b>22,8</b>	<b>22,1</b>	<b>22,5</b>	<b>26,3</b>	<b>I. INGRESOS TRIBUTARIOS</b>
<b>1). Impuesto a la Renta</b>	<b>10,2</b>	<b>8,1</b>	<b>6,8</b>	<b>6,7</b>	<b>7,4</b>	<b>6,7</b>	<b>9,2</b>	<b>6,9</b>	<b>6,2</b>	<b>8,4</b>	<b>6,9</b>	<b>7,4</b>	<b>9,3</b>	<b>1). Impuesto a la Renta</b>
Personas Naturales	7,6	4,9	4,6	4,3	4,1	4,4	4,3	4,4	4,2	5,4	4,4	5,0	6,5	Personas Naturales
Personas Jurídicas	2,2	2,9	2,1	1,7	1,4	1,2	1,5	1,5	1,6	2,0	2,2	2,0	2,1	Personas Jurídicas
Regularización	0,4	0,2	0,2	0,7	1,9	1,1	3,4	1,0	0,4	0,9	0,3	0,3	0,7	Regularización
<b>2). Impuesto a las Importaciones</b>	<b>0,0</b>	<b>0,0</b>	<b>0,0</b>	<b>0,0</b>	<b>0,0</b>	<b>0,0</b>	<b>0,0</b>	<b>0,0</b>	<b>0,0</b>	<b>0,0</b>	<b>0,0</b>	<b>0,0</b>	<b>0,0</b>	<b>2). Impuesto a las Importaciones</b>
<b>3). Impuesto General a las Ventas (IGV)</b>	<b>6,8</b>	<b>9,3</b>	<b>6,0</b>	<b>6,4</b>	<b>6,5</b>	<b>6,2</b>	<b>7,6</b>	<b>7,1</b>	<b>7,1</b>	<b>8,6</b>	<b>9,3</b>	<b>9,9</b>	<b>10,6</b>	<b>3). Impuesto General a las Ventas (IGV)</b>
Operaciones Internas	6,8	9,3	6,0	6,4	6,5	6,2	7,6	7,1	7,1	8,6	9,3	9,9	10,6	Operaciones Internas
Operaciones Externas	0,0	0,0	0,0	0,0	0,0	0,0	0,0	0,0	0,0	0,0	0,0	0,0	0,0	Operaciones Externas
<b>4). Impuesto Selectivo al Consumo (ISC)</b>	<b>0,0</b>	<b>0,0</b>	<b>0,0</b>	<b>0,0</b>	<b>0,0</b>	<b>0,0</b>	<b>0,0</b>	<b>0,0</b>	<b>0,0</b>	<b>0,0</b>	<b>0,0</b>	<b>0,0</b>	<b>0,0</b>	<b>4). Impuesto Selectivo al Consumo (ISC)</b>
<b>5). Régimen Mype Tributario</b>	<b>2,3</b>	<b>3,4</b>	<b>1,8</b>	<b>1,8</b>	<b>1,7</b>	<b>1,8</b>	<b>2,1</b>	<b>2,7</b>	<b>2,5</b>	<b>2,8</b>	<b>3,2</b>	<b>3,0</b>	<b>3,0</b>	<b>5). Régimen Mype Tributario</b>
<b>6). Otros Ingresos Tributarios</b>	<b>3,0</b>	<b>2,8</b>	<b>4,2</b>	<b>3,9</b>	<b>7,4</b>	<b>2,5</b>	<b>2,2</b>	<b>2,6</b>	<b>3,0</b>	<b>3,0</b>	<b>2,7</b>	<b>2,2</b>	<b>3,5</b>	<b>6). Otros Ingresos Tributarios</b>
<b>II. INGRESOS NO TRIBUTARIOS</b>	<b>6,8</b>	<b>1,1</b>	<b>0,2</b>	<b>1,0</b>	<b>0,6</b>	<b>2,3</b>	<b>0,5</b>	<b>2,2</b>	<b>1,7</b>	<b>2,1</b>	<b>1,5</b>	<b>1,1</b>	<b>5,0</b>	<b>II. INGRESOS NO TRIBUTARIOS</b>
<b>TOTAL INGRESOS (I+II)</b>	<b>29,0</b>	<b>24,7</b>	<b>19,0</b>	<b>19,9</b>	<b>23,6</b>	<b>19,5</b>	<b>21,7</b>	<b>21,5</b>	<b>20,4</b>	<b>25,0</b>	<b>23,5</b>	<b>23,7</b>	<b>31,3</b>	<b>TOTAL INGRESOS (I+II)</b>

Fuente: SUNAT

Elaboración: BCRP - Sucursal Huancayo.



**ANEXO 5**

**AYACUCHO: EJECUCIÓN DEL PRESUPUESTO DE GASTOS DEL GOBIERNO NACIONAL 1/**  
(Millones de soles)

	2025												2026	
	ENE	FEB	MAR	ABR	MAY	JUN	JUL	AGO	SET	OCT	NOV	DIC	ENE	
<b><u>I. GASTOS CORRIENTES</u></b>	<b>90</b>	<b>71</b>	<b>76</b>	<b>73</b>	<b>86</b>	<b>103</b>	<b>94</b>	<b>86</b>	<b>99</b>	<b>105</b>	<b>78</b>	<b>245</b>	<b>115</b>	<b><u>I. GASTOS CORRIENTES</u></b>
Remuneraciones	31	29	29	29	31	29	35	29	32	32	33	43	34	Remuneraciones
Bienes y servicios	6	12	15	16	16	18	30	24	18	36	21	159	10	Bienes y servicios
Transferencias 2/	53	29	32	28	39	56	30	33	49	37	24	43	71	Transferencias 2/
<b><u>II. GASTOS DE CAPITAL</u></b>	<b>10</b>	<b>14</b>	<b>16</b>	<b>45</b>	<b>81</b>	<b>14</b>	<b>28</b>	<b>15</b>	<b>19</b>	<b>18</b>	<b>28</b>	<b>68</b>	<b>14</b>	<b><u>II. GASTOS DE CAPITAL</u></b>
Formación bruta de capital	10	14	16	45	74	14	28	15	19	16	19	68	14	Formación bruta de capital
Otros gastos de capital 3/	0	0	0	0	8	0	0	0	0	2	8	0	0	Otros gastos de capital 3/
<b><u>III. GASTO NO FINANCIERO TOTAL (I+II)</u></b>	<b>100</b>	<b>85</b>	<b>92</b>	<b>118</b>	<b>167</b>	<b>117</b>	<b>123</b>	<b>101</b>	<b>119</b>	<b>123</b>	<b>106</b>	<b>313</b>	<b>129</b>	<b><u>III. GASTO NO FINANCIERO TOTAL (I+II)</u></b>

1/ Preliminar. Información actualizada al 31 de enero del 2026

2/ Incluye el pago de pensiones, donaciones y otros gastos corrientes.

3/ Incluye donaciones y transferencias.

Fuente: MEF

Elaboración: BCRP - Sucursal Huancayo. Departamento de Estudios Económicos.



**ANEXO 6**

**AYACUCHO: EJECUCIÓN DEL PRESUPUESTO DE GASTOS DEL GOBIERNO REGIONAL 1/  
(Millones de soles)**

	2025												2026	
	ENE	FEB	MAR	ABR	MAY	JUN	JUL	AGO	SET	OCT	NOV	DIC	ENE	
<b><u>I. GASTOS CORRIENTES</u></b>	<b>149</b>	<b>126</b>	<b>124</b>	<b>132</b>	<b>148</b>	<b>145</b>	<b>147</b>	<b>139</b>	<b>138</b>	<b>139</b>	<b>147</b>	<b>211</b>	<b>186</b>	<b><u>I. GASTOS CORRIENTES</u></b>
Remuneraciones	141	117	112	115	125	117	124	120	118	118	122	160	179	Remuneraciones
Bienes y servicios	2	5	8	13	19	24	11	14	15	17	21	44	1	Bienes y servicios
Transferencias 2/	5	4	4	4	4	4	11	5	4	4	4	7	6	Transferencias 2/
<b><u>II. GASTOS DE CAPITAL</u></b>	<b>19</b>	<b>80</b>	<b>91</b>	<b>82</b>	<b>60</b>	<b>90</b>	<b>89</b>	<b>85</b>	<b>74</b>	<b>87</b>	<b>84</b>	<b>107</b>	<b>49</b>	<b><u>II. GASTOS DE CAPITAL</u></b>
Formación bruta de capital	19	58	91	82	60	90	89	85	74	82	84	107	49	Formación bruta de capital
Otros gastos de capital 3/	0	22	0	0	0	0	0	0	0	5	0	0	0	Otros gastos de capital 3/
<b><u>III. GASTO NO FINANCIERO TOTAL (I+II)</u></b>	<b>168</b>	<b>206</b>	<b>215</b>	<b>214</b>	<b>209</b>	<b>235</b>	<b>236</b>	<b>224</b>	<b>212</b>	<b>226</b>	<b>231</b>	<b>318</b>	<b>236</b>	<b><u>III. GASTO NO FINANCIERO TOTAL (I+II)</u></b>

1/ Preliminar. Información actualizada al 31 de enero del 2026

2/ Incluye el pago de pensiones, donaciones y otros gastos corrientes.

3/ Incluye donaciones y transferencias.

Fuente: MEF

Elaboración: BCRP - Sucursal Huancayo. Departamento de Estudios Económicos.

ANEXO 7

**AYACUCHO: EJECUCIÓN DEL PRESUPUESTO DE GASTOS DE LOS GOBIERNOS LOCALES 1/**  
(Millones de soles)

	2025												2026	
	ENE	FEB	MAR	ABR	MAY	JUN	JUL	AGO	SET	OCT	NOV	DIC	ENE	
<b><u>I. GASTOS CORRIENTES</u></b>	<b>15</b>	<b>23</b>	<b>29</b>	<b>28</b>	<b>35</b>	<b>31</b>	<b>38</b>	<b>37</b>	<b>48</b>	<b>39</b>	<b>33</b>	<b>64</b>	<b>13</b>	<b><u>I. GASTOS CORRIENTES</u></b>
Remuneraciones	10	10	11	11	12	11	14	10	11	11	10	17	8	Remuneraciones
Bienes y servicios	4	11	16	15	17	15	18	22	30	19	17	33	3	Bienes y servicios
Transferencias 2/	1	2	2	3	7	6	5	5	7	9	6	14	1	Transferencias 2/
<b><u>II. GASTOS DE CAPITAL</u></b>	<b>18</b>	<b>28</b>	<b>45</b>	<b>31</b>	<b>55</b>	<b>48</b>	<b>78</b>	<b>59</b>	<b>65</b>	<b>74</b>	<b>70</b>	<b>207</b>	<b>21</b>	<b><u>II. GASTOS DE CAPITAL</u></b>
Formación bruta de capital	18	28	45	31	55	47	78	59	65	74	70	207	21	Formación bruta de capital
Otros gastos de capital 3/	0	0	0	0	0	1	0	0	0	0	0	0	0	Otros gastos de capital 3/
<b><u>III. GASTO NO FINANCIERO TOTAL (I+II)</u></b>	<b>33</b>	<b>51</b>	<b>74</b>	<b>59</b>	<b>91</b>	<b>79</b>	<b>116</b>	<b>96</b>	<b>113</b>	<b>113</b>	<b>104</b>	<b>271</b>	<b>34</b>	<b><u>III. GASTO NO FINANCIERO TOTAL (I+II)</u></b>

1/ Preliminar. Información actualizada al 31 de enero del 2026

2/ Incluye el pago de pensiones, donaciones y otros gastos corrientes.

3/ Incluye donaciones y transferencias.

Fuente: MEF

Elaboración: BCRP - Sucursal Huancayo. Departamento de Estudios Económicos.

**ANEXO 8**

**AYACUCHO: MOROSIDAD**  
(En porcentajes)

	2025												2026		
	E	F	M	A	M	J	J	A	S	O	N	D	E		
<b>Entidades Estatales</b>															<b>Entidades Estatales</b>
Banco de la Nación	2,6	2,3	2,3	2,5	2,4	2,6	2,7	2,6	2,8	2,2	2,2	2,1	2,1	2,1	Banco de la Nación
Agrobanco	6,3	6,3	6,2	6,2	6,5	6,6	7,2	7,6	6,7	6,1	6,0	5,7	6,0	6,0	Agrobanco
<b>Sin BN y Agrobanco</b>															<b>Sin BN y Agrobanco</b>
Banca Múltiple	8,4	8,0	7,9	8,0	8,0	7,8	7,6	7,4	7,3	7,1	7,1	6,8	6,5	6,5	Banca Múltiple
Financieras	9,1	9,0	9,1	9,6	10,0	11,4	10,6	10,2	10,9	10,3	7,9	7,6	7,5	7,5	Financieras
Cajas Municipales	5,6	5,9	5,8	5,7	5,4	5,1	5,1	5,0	4,8	4,6	4,3	4,1	4,3	4,3	Cajas Municipales
Cajas Rurales	13,1	14,0	12,3	12,8	13,2	12,4	12,2	12,2	9,9	8,9	9,3	8,7	8,6	8,6	Cajas Rurales
Empresas de Crédito	-	-	-	-	-	-	-	-	-	-	-	-	-	-	Empresas de Crédito
<b>TOTAL MORA</b>	<b>6,7</b>	<b>6,6</b>	<b>6,4</b>	<b>6,5</b>	<b>6,4</b>	<b>6,2</b>	<b>6,1</b>	<b>5,9</b>	<b>5,8</b>	<b>5,5</b>	<b>5,3</b>	<b>5,0</b>	<b>5,0</b>	<b>5,0</b>	<b>TOTAL MORA</b>

Fuente: SBS y AFP

Elaboración: BCRP - Sucursal Huancayo, Departamento de Estudios Económicos