



BANCO CENTRAL DE RESERVA DEL PERÚ

Pasco: Síntesis de Actividad Económica - Enero 2026 -

**Departamento de Estudios Económicos
Sucursal Huancayo**

Marzo de 2026

Actividad Primaria

- El **sector agropecuario** evidenció un crecimiento del 7,8 por ciento interanual en enero, sustentado en la expansión de las actividades agrícola (9,9 por ciento) y pecuaria (1,8 por ciento); en el primer caso, debido a la mayor oferta de papa, palta, caigua, rocoto, ají, zapallo, plátano, granadilla, alfalfa, papaya, cacao y maíz amarillo duro; y, en el segundo, por leche, lana y carnes de, vacuno, ovino, porcino, alpaca y llama.
- La **actividad minera** mostró un resultado negativo por cinco meses consecutivos. En enero, decreció en 21,4 por ciento interanual, ante la menor producción de cobre (-37,8 por ciento), oro (-17,5 por ciento), plata (-4,1 por ciento), plomo (-16,1 por ciento) y zinc (-18,8 por ciento).

Otros Indicadores de Actividad Económica

- Los **despachos de cemento** registraron un resultado positivo por veintinueve meses continuos. En enero, aumentaron en 11,8 por ciento interanual, ante la expansión de la demanda para la inversión privada y pública.
- El **crédito directo total** alcanzó S/ 1 147 millones en enero, significando un crecimiento del 14,0 por ciento respecto a similar mes de 2025, asociado a las Cajas Municipales, Banco de la Nación Banca Múltiple y Cajas Rurales. Asimismo, aumentaron los créditos en moneda nacional (6,0 por ciento) y extranjera (21,5 por ciento).
- La **inversión pública** sumó S/ 82 millones en enero, creciendo en 594,3 por ciento interanual, ante la expansión en el Gobierno Regional (1 879,7 por ciento) y las municipalidades (5 812,9 por ciento), contrarrestado parcialmente por las menores inversiones en el Gobierno Nacional (-81,5 por ciento).

Pasco: Otros indicadores de actividad económica

(Variación % respecto a similar mes del año anterior)

	Ago.25	Set.25	Oct.25	Nov.25	Dic.25	Ene.26
Despachos de cemento 1/	↑ 15,4	↑ 22,4	↑ 32,0	↑ 23,1	↑ 71,6	↑ 11,8
Crédito total 2/	↑ 2,4	↑ 3,0	↑ 3,7	↑ 6,7	↑ 5,7	↑ 6,2
Crédito de consumo 2/	↓ -11,1	↓ -11,4	↓ -8,8	↓ -8,7	↓ -8,0	↓ -7,4
Crédito hipotecario 2/	↑ 5,0	↑ 2,4	↑ 1,7	↑ 1,9	↓ -0,9	↓ -2,8
Inversión pública 1/	↑ 59,0	↑ 107,4	↑ 18,8	↓ -2,9	↑ 39,6	↑ 594,3

1/ En términos reales.

2/ En términos nominales.

Fuentes: UNACEM, SBS y MEF.

El sector agropecuario creció en 7,8 por ciento interanual en enero, sustentado en la expansión de las actividades agrícola (9,9 por ciento) y pecuaria (1,8 por ciento).

Pasco: Producción de principales productos agropecuarios 1/

(En toneladas)

Subsectores	Estructura Porcentual 2024 /2	Enero		
		2 025	2 026	Var.%
AGRÍCOLA	79,1			9,9
Orientada al mercado interno 2/	61,9			14,3
Plátano	0,2	12,2	12,3	1,0
Papa	0,6	5,0	7,4	47,4
Yuca	5,4	7,3	5,9	-19,4
Rocoto	0,1	2,2	2,7	21,2
Granadilla	6,2	1,9	2,0	4,0
Palta	0,0	1,4	1,9	40,7
Ají	0,0	0,6	1,0	65,3
Caigua	0,1	0,4	0,9	121,5
Orientada al mercado externo y agroindustria 2/	17,1			-27,2
Cacao	10,4	0,3	0,2	-35,0
Café	1,3	0,0	0,0	-
Maíz amarillo duro	0,0	1,5	1,3	-14,6
PECUARIO	20,9			1,8
Vacuno 3/	6,1	0,5	0,5	1,9
Alpaca 3/	1,5	0,1	0,1	5,1
Ovino 3/	3,1	0,2	0,2	5,3
Leche	6,5	3,4	3,4	0,3
SECTOR AGROPECUARIO	100,0			7,8

1/ Cifras preliminares.

2/ Estimado a precios de 2007.

3/ Peso de animales en pie.

Fuente: MINAGRI.

Elaboración: BCRP - Sucursal Huancaayo, Departamento de Estudios Económicos.

- El subsector **agrícola** aumentó en 9,9 por ciento interanual en enero, explicado por el crecimiento de la oferta para el mercado interno (14,3 por ciento), contrarrestado parcialmente por el dirigido al mercado externo y agroindustria (-27,2 por ciento); destacando en el primer caso, la mayor producción de papa, palta, caigua, rocoto, ají, zapallo, plátano, granadilla, alfalfa y papaya; mientras que, en el segundo, por la disminución de cacao y maíz amarillo duro. En papa, asociado a las mayores siembras en las zonas productoras de la provincia de Pasco, motivadas por los mayores precios en chacra.
- La producción **pecuaria** aumentó en 1,8 por ciento interanual en enero, debido a la expansión en la oferta de leche, lana y carnes de vacuno, ovino, porcino, alpaca y llama; no obstante, la menor producción de huevo y carne de ave.

La producción minera decreció en 21,4 por ciento interanual, ante la menor producción de cobre, oro, plata, zinc y plomo.

Pasco: Producción Minera 1/

(Var. % real respecto al mismo periodo del año anterior)

	Estructura ^{2/}		Enero		
	2025	2025	2026	Var. %	Contrib. %
Minería Metálica 2/	100,0			-21,4	-21,4
Cobre (TMR)	31,0	4 668	2 902	-37,8	-11,7
Oro (Kg.R.)	3,5	127	105	-17,5	-0,6
Plata (Kg.R.)	18,9	40 916	39 236	-4,1	-0,8
Plomo (TMR)	15,5	7 015	5 884	-16,1	-2,4
Zinc (TMR)	31,1	12 013	9 753	-18,8	-5,9
Total 2/	100,0			-21,4	-21,4

1/ Cifras preliminares, en unidades finas recuperables.

2/ A precios de 2007.

Fuente: INEI y MINEM.

Elaboración: BCRP - Sucursal Huancayo. Departamento de Estudios Económicos.

- La **producción minera** registró un resultado negativo por cinco meses consecutivos. En enero, decreció en 21,4 por ciento interanual, ante la menor producción de cobre (-37,8 por ciento), oro (-17,5 por ciento), plata (-4,1 por ciento), plomo (-16,1 por ciento) y zinc (-18,8 por ciento).

Pasco: Crecimiento de la producción minera 1/

(Var. % real respecto a similar mes del año anterior)

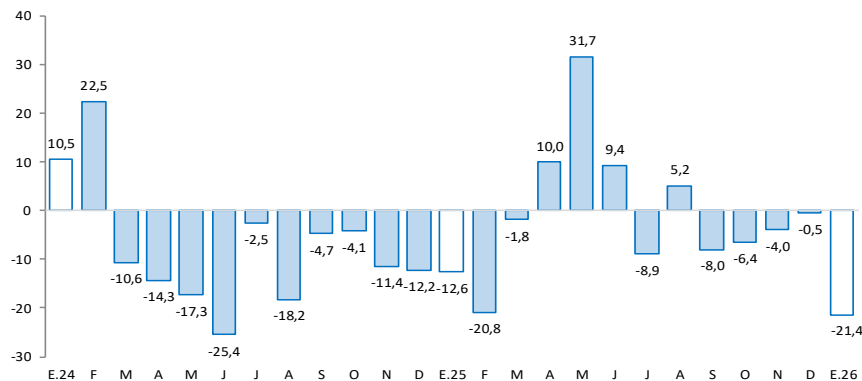

1/ Estimado a precios de 2007

Fuente: MINEM.

Los despachos de cemento crecieron en 11,8 por ciento interanual en enero, debido a la expansión de la demanda para la inversión privada y pública.

Pasco: Despachos de cemento (Var.% respecto a similar mes del año anterior)

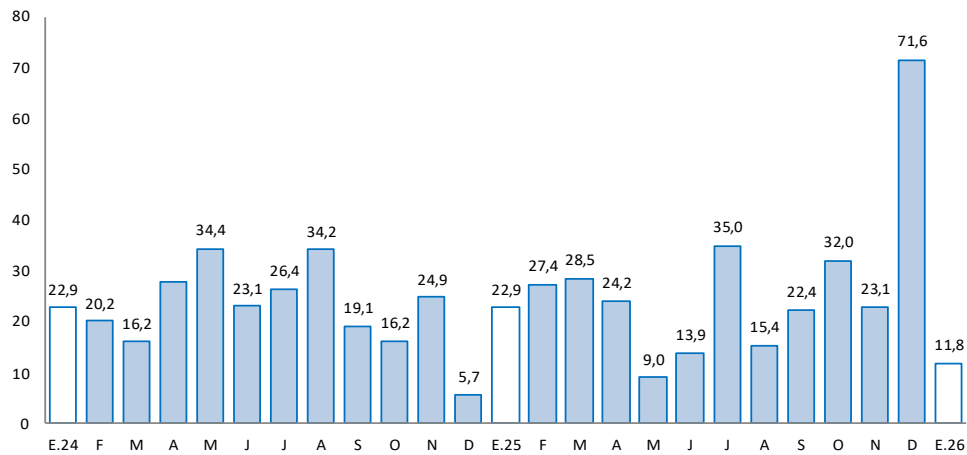

Fuente: UNACEM.

- Los **despachos de cemento** registraron un resultado positivo por veintinueve meses continuos. En enero, aumentaron en 11,8 por ciento interanual, debido a la expansión de la demanda para la inversión privada y pública.

El crédito directo total creció en 6,2 por ciento interanual en enero, influenciado por los mayores créditos a empresas.

Pasco: Crédito Directo

(Saldos a fin de periodo en millones de soles)

	Estructura %	Saldo en millones de soles con TCF ^{1/}		Tasa de crecimiento (%)	
		Ene-26	Dic-25	Ene-26	Mes
BN y Agrobanco	10,1	116	116	-0,4	15,4
Banco de la Nación	7,5	87	86	-0,5	25,5
Agrobanco	2,6	29	29	-0,3	-6,8
Sin BN y Agrobanco	89,9	1 035	1 032	-0,3	5,3
Banca Múltiple	38,4	445	440	-1,0	3,1
Financieras	7,8	89	90	0,9	-1,3
Cajas Municipales	41,7	479	479	0,1	7,7
Cajas Rurales	2,0	23	23	1,0	31,4
Empresas de Crédito	0,0	0	0	-	-
TOTAL	100,0	1 151	1 147	-0,3	6,2
MN	98,5	1 132	1 130	-0,2	6,0
ME	1,5	19	17	-9,2	21,5
Coef. de Dolarización (%)		1,7	1,5		

^{1/} Los saldos en moneda extranjera se valúan al tipo de cambio constante de diciembre de 2025 (S/ 3,36)

Fuente: SBS y AFP

Elaboración: BCRP - Sucursal Huancayo, Departamento de Estudios Económicos

- La **cartera morosa** alcanzó 6,0 por ciento en enero último, menor en 1,2 puntos porcentuales comparado a similar mes de 2025, registrando los mayores ratios en Agrobanco (48,5 por ciento), Cajas Rurales (5,6 por ciento), Banca Múltiple (6,9 por ciento), Financieras (3,7 por ciento), Cajas Municipales (3,7 por ciento) y el Banco de la Nación (2,2 por ciento).

Pasco: Crecimiento del crédito directo

(Var. % nominal con respecto a similar mes del año anterior)

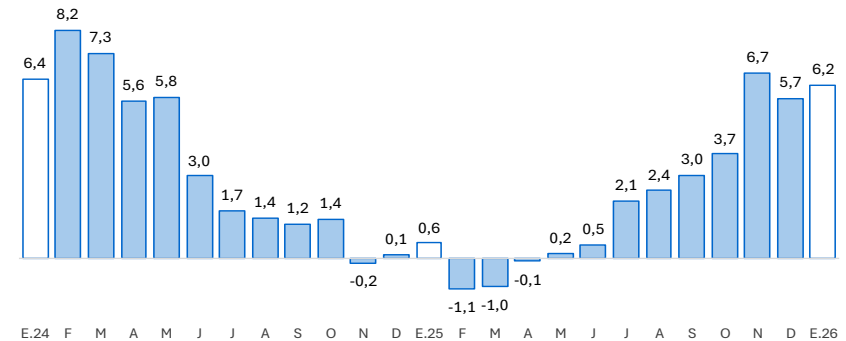

Fuente: SBS y AFP.

Pasco: Tasa de morosidad 1/

(Porcentaje)

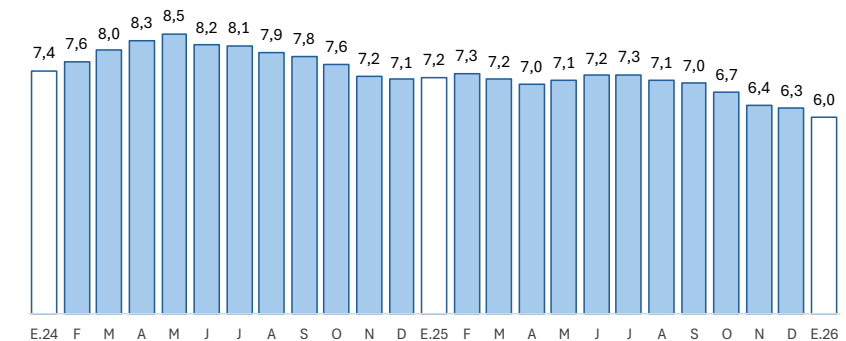

^{1/} Morosidad = (créditos vencidos + créditos en cobranza judicial) / colocaciones brutas.

Fuente: SBS y AFP.

Los depósitos en Pasco crecieron en 14,0 por ciento interanual en enero, debido a los mayores depósitos a la vista, a plazo y en ahorro.

Pasco: Depósitos

(Saldos a fin de periodo en millones de soles)

	Estructura %	Saldo en millones de soles con TCF ^{1/}		Tasa de crecimiento (%)	
		Ene-26	Dic-25	Ene-26	Mes
Banco de la Nación	22,5	293	308	4,9	7,9
Banco de la Nación	22,5	293	308	4,9	7,9
Sin BN y Agrobanco	77,5	1 058	1 059	0,0	15,9
Banca Múltiple	53,3	726	728	0,3	18,0
Financieras	2,7	36	36	0,9	18,9
Cajas Municipales	21,4	294	292	-0,6	11,0
Cajas Rurales	0,2	2	2	3,6	-8,9
TOTAL	100,0	1 351	1 366	1,1	14,0
Vista	19,1	248	261	5,1	14,9
Ahorro	56,4	769	770	0,2	18,4
A plazo	24,5	334	335	0,2	4,5
MN	88,6	1 205	1 211	0,5	12,1
ME	11,4	146	155	6,3	32,1
Coef. de Dolarización (%)		10,8	11,4		

1/ Los saldos en moneda extranjera se valúan al tipo de cambio constante de diciembre de 2025 (S/ 3,36)

Fuente: SBS y AFP

Elaboración: BCRP - Sucursal Huancayo, Departamento de Estudios Económicos

Pasco: Crecimiento de los depósitos

(Var.% nominal con respecto a similar mes del año anterior)

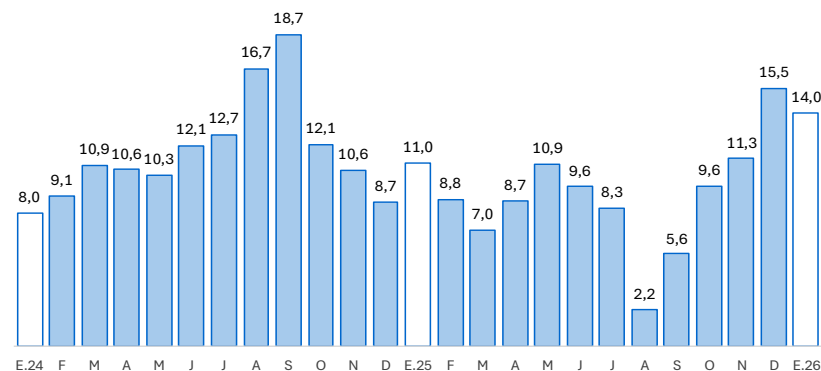

Fuente: SBS y AFP.

La inversión pública en enero creció en 594,3 por ciento interanual, debido a la expansión en el Gobierno Regional y los municipios.

Pasco: Ejecución del presupuesto público de inversiones 1/ 2/ (En millones de soles)

	Estructura 2025	Enero		
		2025	2026	V% Real
Gobierno Nacional	13,4	8	1	-81,5
Gobierno Regional	56,4	4	76	1 879,7
Gobiernos Locales	30,2	0	4	5 812,9
Total	100,0	12	82	594,3

1/ Preliminar. Información actualizada al 31 de enero de 2026

Fuente: MEF

Elaboración: BCRP - Sucursal Huancayo. Departamento de Estudios Económicos.

Pasco: Crecimiento de la ejecución del presupuesto público de inversiones (Var.% real)

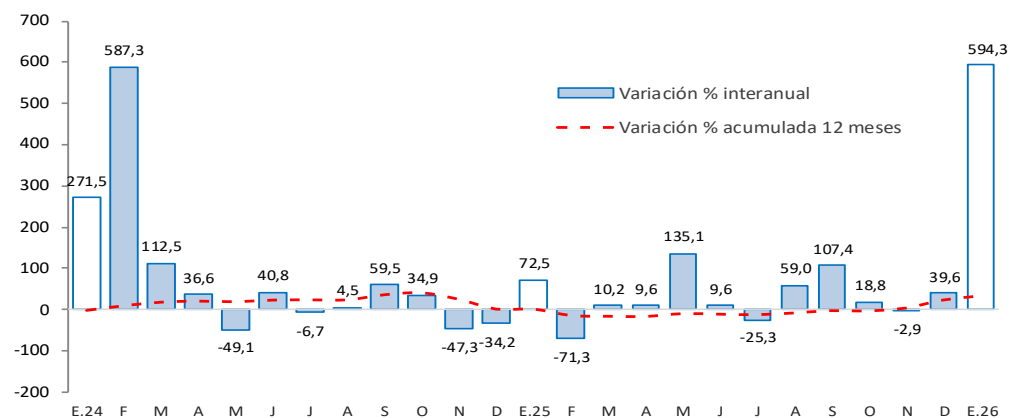

Fuente: MEF.

- La **inversión pública** en Pasco alcanzó S/ 82 millones en enero, creció en 594,3 por ciento interanual, ante la expansión en el Gobierno Regional (1 879,7 por ciento) y las municipalidades (5 812,9 por ciento); en el primer caso, debido al incremento de devengados en los sectores de transporte, saneamiento y educación; mientras que, en el segundo, por saneamiento.
- Entre los **principales proyectos** que se ejecutaron en enero, destacaron en el Gobierno Nacional, “Mejoramiento de la carretera Oyón - Ambo” con un gasto devengado de S/ 514 miles; y “Ampliación del sistema eléctrico rural de las localidades del distrito de Puerto Bermúdez, provincia de Oxapampa” con un gasto devengado de S/ 192 miles.
- En el Gobierno Regional, sobresalieron los proyectos de “Mejoramiento y ampliación de los servicios de la EMAPA Pasco, provincia de Pasco” con un gasto de S/ 35 millones; y “Mejoramiento de la carretera Uchumarca - Cerro de Pasco, provincias Daniel Carrión y Pasco” con un gasto de S/ 8 millones.
- En los gobiernos locales, los mayores desembolsos se registraron en, “Creación de servicio de agua potable y alcantarillado en la localidad de San Juan de Yacan, distrito de Paucar, provincia de Daniel Alcides Carrión” con un gasto de S/ 1,2 millones; y “Mejoramiento y ampliación del sistema de alcantarillado y agua potable en la localidad de Colquijirca, distrito de Tinyahuarco, provincia de Pasco” con un gasto de S/ 883 miles.