



BANCO CENTRAL DE RESERVA DEL PERÚ

Junín: Síntesis de Actividad Económica - Enero 2026 -

**Departamento de Estudios Económicos
Sucursal Huancayo**

Marzo 2026

Actividad Primaria

- El **sector agropecuario** experimentó un aumento de 1,0 por ciento en enero, debido a la mayor oferta de las partes agrícola (0,9 por ciento) y pecuaria (1,7 por ciento), relacionado en el primer caso a la mayor producción para el mercado interno (0,7 por ciento) y para el mercado externo y agroindustria (1,7 por ciento).
- La **actividad minera** se contrajo en 5,4 por ciento en enero, en comparación con el mismo mes del año anterior, debido a la menor producción de plata, molibdeno, zinc y plomo.

Otros Indicadores de Actividad Económica

- Los **despachos locales de cemento** en Junín, durante enero, registraron un incremento de 15,5 por ciento en comparación con el mismo mes del año anterior, explicado por una mayor inversión privada, toda vez que la inversión pública en el mes se contrajo en 15,1 por ciento. La superior inversión privada se concentró en la mayor construcción de viviendas multifamiliares y la autoconstrucción.
- El **crédito directo total** en Junín, al cierre de enero (S/ 9 063 millones, calculado con tipo de cambio fijo), se incrementó en 6,0 por ciento en comparación con el mismo mes del año pasado y en 0,2 por ciento en relación con el mes anterior. Sin considerar al Banco de la Nación y Agrobanco, el crédito interanual se expandió en 5,5 por ciento, explicado por la expansión del crédito dirigido a los segmentos empresarial (6,3 por ciento), consumo (4,1 por ciento) e hipotecario (4,5 por ciento).
- La **inversión pública** de los tres niveles de gobierno alcanzó S/ 135 millones al cierre de enero, lo que representó una disminución de 15,1 por ciento (en términos reales) en comparación con el mismo mes del año anterior, debido al menor gasto devengado en los gobiernos Nacional (-35,5 por ciento) y Regional (-17,9 por ciento), principalmente en los sectores de salud, educación y transporte.

Junín: Otros indicadores de actividad económica

(Variación % respecto a similar mes del año anterior)

	Ago.25	Set.25	Oct.25	Nov.25	Dic.25	Ene.26
Despachos de cemento	↑ 8,0	↑ 7,0	↑ 7,0	↑ 8,4	↑ 22,7	↑ 15,5
Crédito total ^{2/}	↑ 5,6	↑ 5,9	↑ 5,7	↑ 5,7	↑ 5,0	↑ 6,0
Crédito de consumo ^{3/}	↑ 0,8	↑ 1,9	↑ 2,6	↑ 3,5	↑ 3,9	↑ 4,1
Crédito hipotecario ^{3/}	↑ 4,5	↑ 4,1	↑ 3,5	↑ 4,4	↑ 4,4	↑ 4,5
Inversión pública ^{1/}	↓ -4,0	↓ -2,0	↓ -3,4	↓ -12,4	↑ 27,0	↓ -15,1

1/ En términos reales.

2/ Calculado con tipo de cambio fijo.

3/ En términos nominales.

Fuentes: UNACEM, SBS y AFP y MEF.

La actividad agropecuaria experimentó un incremento de 1,0 por ciento en enero, en comparación con el mismo mes del año anterior, asociado a la mayor producción de la parte agrícola (0,9 por ciento) y pecuaria (1,7 por ciento).

Junín: Producción de principales productos agropecuarios 1/ (Miles de toneladas)

	Estructura ^{2/}		Enero		
	2025	2025	2026	Var%	Cont.%
AGRÍCOLA ^{2/}	87,0			0,9	0,7
Orientada al mercado interno ^{2/}	56,0			0,7	0,5
Piña	8,5	43,1	43,5	0,9	0,1
Papa	12,1	28,8	31,1	7,9	0,9
Palta	4,3	9,7	9,9	1,9	0,2
Naranja	6,8	22,2	22,5	1,3	0,1
Plátano	3,8	19,4	19,5	0,8	0,0
Arveja Grano Verde	1,7	5,0	4,2	-16,2	-0,6
Yuca	1,7	8,3	7,5	-9,3	-0,2
Maíz Choclo	3,3	3,7	3,1	-13,9	-0,3
Espinaca	0,4	3,1	3,4	8,0	0,1
Tangelo	1,1	2,8	2,6	-6,0	-0,1
Orientada al mercado externo y agroindustria ^{2/}	28,1			1,7	0,1
Cacao	9,2	0,8	0,8	4,1	0,1
Maíz A. Duro	0,8	3,1	2,9	-7,3	-0,1
Jengibre (kion)	1,0	3,7	4,0	8,3	0,1
Café	16,5	0,0	0,0	-	0,0
Pastos Forrajeros ^{2/}	2,9			3,0	0,1
PECUARIO ^{2/}	13,0			1,7	0,3
Vacuno*	3,4	1,3	1,4	2,1	0,1
Leche	2,7	5,6	5,9	4,5	0,2
Ovino*	2,2	0,8	0,8	3,7	0,1
Ave*	2,1	0,8	0,8	-2,0	-0,1
Porcino*	1,4	0,7	0,7	-3,5	-0,1
TOTAL	100,0			1,0	1,0

1/ Cifras preliminares.

2/ Calculado a precios de 2007.

* Peso de animal vivo.

Fuente: MIDAGRI

Elaboración: BCRP - Sucursal Huancayo. Departamento de Estudios Económicos.

El **subsector agrícola** se expandió en 0,9 por ciento interanual, explicado por la mayor producción para el mercado interno (0,7 por ciento) y para el mercado externo y agroindustria (1,7 por ciento). En la oferta para el mercado interno, se relacionó a los incrementos en papa, zanahoria y espinaca en la zona sierra; y por piña, naranja, palta y plátano en la zona ceja de selva y selva. En la oferta para el mercado externo y agroindustria, se relacionó a la mayor producción de jengibre (kion) y cacao.

La **producción pecuaria** creció en 1,7 por ciento durante el mes, a causa de la mayor producción de leche, lana y carnes de ovino, vacuno, alpaca, llama y caprino.

La producción minera se contrajo en 5,4 por ciento en enero, en comparación con el mismo mes del año anterior, debido a la menor producción de plata, molibdeno, zinc y plomo.

Junín: Producción Minera 1/

(Var. % real respecto al mismo periodo del año anterior)

	Estructura ^{2/}		Enero		
	2025	2025	2026	Var. %	Contrib. %
Minería Metálica 2/	100,0			-5,4	-5,4
Cobre (TMR)	62,7	17 783	17 880	0,5	0,3
Molibdeno (TMR)	4,7	143	100	-29,9	-1,6
Oro (Kg.R.)	0,0	0	0	-	-
Plata (Kg.R.)	8,9	37 346	28 828	-22,8	-2,1
Plomo (TMR)	2,9	2 537	2 031	-19,9	-0,6
Zinc (TMR)	20,8	14 920	13 879	-7,0	-1,4
Total 2/	100,0			-5,4	-5,4

1/ Cifras preliminares, en unidades finas recuperables.

2/ Aprecios de 2007.

Fuente: INEI, MINEM y Perupetro.

Elaboración: BCRP - Sucursal Huancayo. Departamento de Estudios Económicos.

- La **actividad minera metálica** se contrajo en 5,4 por ciento en enero, en comparación con el mismo mes del año anterior, debido a la menor producción de plata, molibdeno, zinc y plomo en las empresas Volcan Compañía Minera (plata, zinc y plomo), Minera Chungar (plata, zinc y plomo) y Minera Chinalco (molibdeno).
- En enero, la producción de cobre en Minera Chinalco (que representó el 98,7 por ciento del total departamental) se incrementó en 1,8 por ciento, respecto de igual periodo del año anterior.

Junín: Crecimiento de la producción minera 1/

(Var.% real respecto a similar mes del año anterior)



1/ Estimado a precios de 2007

Fuente: MINEM

Los despachos locales de cemento en Junín, durante enero, registraron un incremento de 15,5 por ciento en comparación con el mismo mes del año anterior, explicado por una mayor inversión privada.

Junín: Despachos de cemento

(Var. % con respecto a similar mes del año anterior)

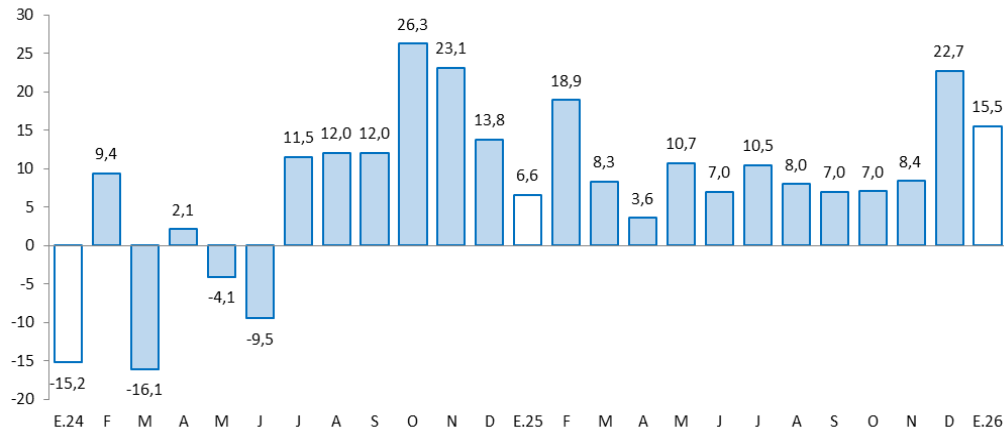

Fuente: UNACEM.

Elaboración: BCRP - Sucursal Huancayo. Departamento de Estudios Económicos

- Los **despachos locales de cemento** en Junín, durante enero, registraron un incremento de 15,5 por ciento en comparación con el mismo mes del año anterior, explicado por una mayor inversión privada, toda vez que la inversión pública en el mes se contrajo en 15,1 por ciento. La superior inversión privada se concentró en la mayor construcción de viviendas multifamiliares y la autoconstrucción.

El crédito total en enero (S/ 9 063 millones) se incrementó en 6,0 por ciento, respecto de igual mes del año pasado, y en 0,2 por ciento respecto al mes previo. Comparado al año anterior, la expansión - sin considerar al Banco de la Nación y Agrobanco - se debió a mayores créditos para el segmento empresarial, consumo e hipotecario.

Junín: Crédito Directo

(Saldos a fin de periodo, en millones de soles, con Tipo de Cambio Fijo)

	Estructura % Ene-26	Saldo en millones de soles con TCF ^{1/}		Tasa de crecimiento (%)	
		Dic-25	Ene-26	Mes	12 Meses
BN y Agrobanco	5,5	497	497	0,1	15,1
Banco de la Nación	5,1	458	459	0,2	17,1
Agrobanco	0,4	38	38	-1,7	-4,4
Sin BN y Agrobanco	94,5	8 548	8 566	0,2	5,5
Banca Múltiple	49,7	4 490	4 501	0,2	5,1
Financieras	4,6	415	417	0,3	-8,3
Cajas Municipales	38,6	3 492	3 498	0,2	8,4
Cajas Rurales	1,6	151	150	-0,8	-2,1
Empresas de Crédito	0,0	0	0	-	-
TOTAL	100,0	9 045	9 063	0,2	6,0
MN	99,0	8 944	8 971	0,3	6,2
ME	1,0	100	92	-7,8	-7,0
Coef. de Dolarización (%)		1,1	1,0		

1/ Los saldos en moneda extranjera se valúan al tipo de cambio constante de diciembre de 2025 (S/ 3,36)

Fuente: SBS y AFP

Elaboración: BCRP - Sucursal Huancayo, Departamento de Estudios Económicos

- Sin considerar al Banco de la Nación y Agrobanco (94,5 por ciento del crédito total), el 63,2 por ciento se concentró en el crédito empresarial, seguido del crédito consumo (28,2 por ciento) y del tipo hipotecario (8,5 por ciento).
- La morosidad en Junín alcanzó el 4,6 por ciento al término de enero, disminuyendo en 1,1 puntos porcentuales, respecto de su similar del año pasado.

Junín: Crecimiento del crédito directo

(Var. % con respecto a similar mes del año anterior, con Tipo de Cambio Fijo)

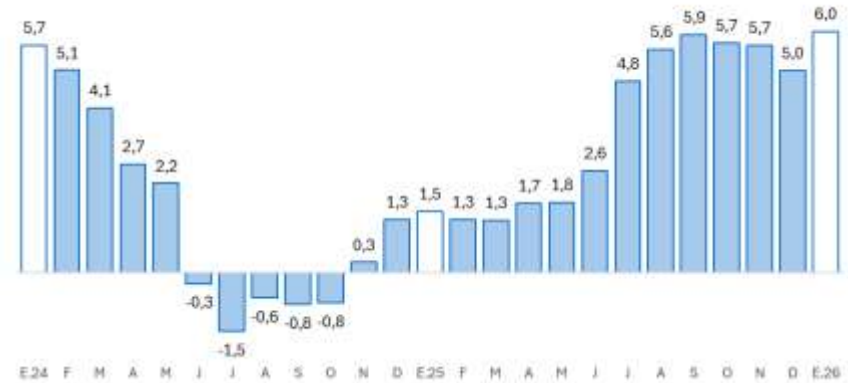

Fuente: SBS y AFP

Junín: Tasa de morosidad 1/

(Porcentaje)

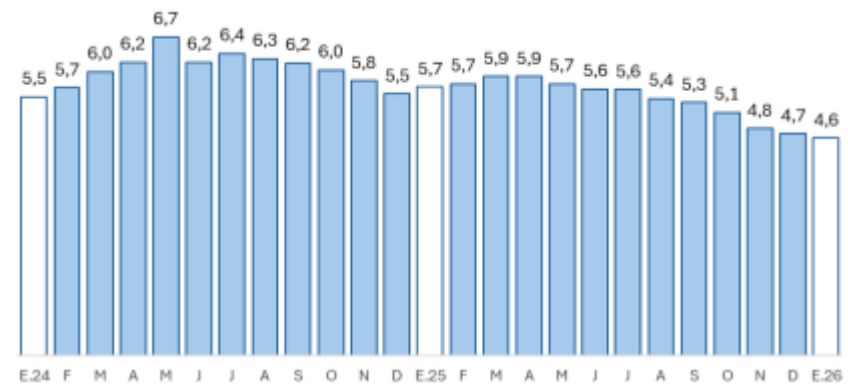

1/ Morosidad = (créditos vencidos + créditos en cobranza judicial) / colocaciones brutas.

Fuente: SBS y AFP

Los depósitos en Junín (S/ 8 874 millones), durante enero, registraron un incremento de 13,8 por ciento respecto de igual mes del año previo, y en 0,2 por ciento comparado al mes previo. Por tipo, interanualmente creció en depósitos en ahorro, a la vista y a plazo.

Junín: Depósitos

(Saldos a fin de periodo, en millones de soles, con Tipo de Cambio Fijo)

	Estructura % Ene-26	Saldo en millones de soles con TCF ^{1/}		Tasa de crecimiento (%)	
		Dic-25	Ene-26	Mes	12 Meses
Banco de la Nación	12,1	1 060	1 075	1,4	7,8
Banco de la Nación	12,1	1 060	1 075	1,4	7,8
Sin BN y Agrobanco	87,9	7 793	7 799	0,1	14,7
Banca Múltiple	52,1	4 652	4 624	-0,6	20,4
Financieras	1,9	164	169	2,9	18,0
Cajas Municipales	32,6	2 857	2 889	1,1	7,1
Cajas Rurales	1,3	120	117	-2,2	-3,2
TOTAL	100,0	8 853	8 874	0,2	13,8
Vista	14,8	1 370	1 315	-4,0	16,7
Ahorro	52,9	4 627	4 690	1,4	22,3
A plazo	32,3	2 855	2 868	0,5	1,2
MN	89,1	7 905	7 907	0,0	12,2
ME	10,9	948	966	1,9	28,2
Coef. de Dolarización (%)		10,7	10,9		

1/ Los saldos en moneda extranjera se valúan al tipo de cambio constante de diciembre de 2025 (S/ 3,36)

Fuente: SBS y AFP

Elaboración: BCRP - Sucursal Huancayo, Departamento de Estudios Económicos

Junín: Crecimiento de los depósitos

(Var.% con respecto a similar mes del año anterior, con Tipo de Cambio Fijo)



Fuente: SBS y AFP

La inversión pública sumó S/ 135 millones al cierre de enero, lo que representó una disminución de 15,1 por ciento (en términos reales) en comparación con el mismo mes del año anterior, debido al menor gasto devengado en los gobiernos Nacional y Regional.

Junín: Ejecución del Presupuesto de Inversiones 1/ 2/ (En millones de soles)

	Estructura 2025	Enero		
		2025	2026	V% Real
Gobierno Nacional	23,9	15	10	-35,5
Gobierno Regional	42,4	134	112	-17,9
Gobiernos Locales	33,7	7	13	78,0
Total	100,0	156	135	-15,1

1/ Preliminar. Información actualizada al 31 de enero de 2026

Fuente: MEF

Elaboración: BCRP - Sucursal Huancayo. Departamento de Estudios Económicos.

Junín: Crecimiento de la Ejecución del Presupuesto de Inversiones (Var.% real con respecto a similar mes del año anterior)

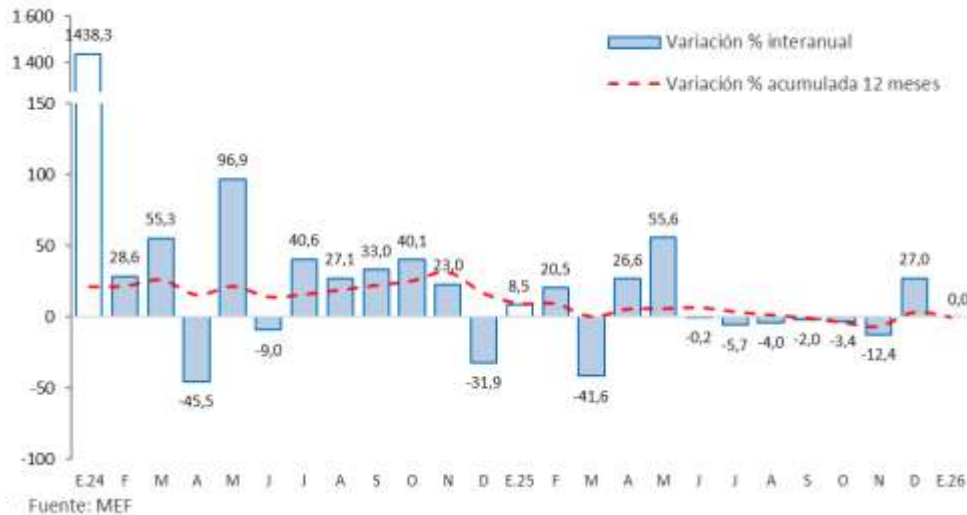

- La **inversión pública** alcanzó S/ 135 millones al cierre de enero, lo que representó una reducción de 15,1 por ciento (en términos reales) en comparación con el mismo mes del año anterior, debido al menor gasto devengado en los gobiernos Nacional y Regional. Por sectores, la disminución se observó, principalmente, en los sectores de salud, educación y transporte.
- Entre los **principales proyectos** que se ejecutaron en enero, destacaron en el Gobierno Nacional, “Creación del servicio de transitabilidad vial interurbana en la nueva Carretera Central, Ate (Lima) – Yauli (Junín)”, con un gasto acumulado de S/ 6,3 millones; y “Creación del servicio de educación superior universitario y administrativo de la Universidad Nacional Autónoma Altoandina de Tarma, distrito de Acobamba, provincia de Tarma”, con un gasto acumulado de S/ 2,0 millones.
- En el Gobierno Regional, “Mejoramiento de la carretera departamental JU-103 tramo: Palca - Tapo - Antacucho - Ricran - Pacan - Jauja”, con un gasto acumulado de S/ 12,6 millones; y “Mejoramiento del servicio educativo del Instituto de Educación Superior Tecnológico Público Pichanaki - provincia de Chanchamayo”, con un Gasto acumulado de S/ 12,0 millones.
- En los gobiernos locales, “Mejoramiento y ampliación del servicio de agua potable y creación del sistema de alcantarillado en la localidad de Cana Eden, distrito de Rio Tambo - Satipo”, con un gasto acumulado de S/ 2,8 millones; y “Mejoramiento servicio de educación primaria en I.E. 30081 Manuel Gonzales Prada, distrito de Huamancaca Chico de la provincia de Chupaca”, con un gasto en el avance de S/ 0,9 millones.