



**BANCO CENTRAL DE RESERVA DEL PERÚ**

# **Ica: Síntesis de Actividad Económica - Enero 2026 -**

**Departamento de Estudios Económicos  
Sucursal Huancayo**

Marzo 2026

## Actividad Primaria

- El **sector agropecuario** creció 1,4 por ciento en enero, respecto del mismo mes de 2025, debido a la mayor producción agrícola (2,1 por ciento).
- La **actividad pesquera** disminuyó interanualmente en 69,4 por ciento en enero, debido a la nula extracción para consumo humano indirecto (anchoveta).
- La **actividad minera** creció 8,4 por ciento en enero, debido a la mayor producción de zinc (136,5 por ciento) y hierro (1,2 por ciento).

## Otros Indicadores de Actividad Económica

- El **crédito directo total** en la región (S/ 6 984 millones) creció 7,2 por ciento en enero con relación a similar mes del año pasado, por mayores saldos colocados por la Banca Múltiple (7,9 por ciento) y las Cajas Municipales (7,7 por ciento).
- De otro lado, la **inversión pública** totalizó S/ 108 millones en enero y observó una disminución de 2,1 por ciento, por menor ejecución a nivel del Gobierno Nacional (-9,9 por ciento) y Regional (-25,1 por ciento).

### Ica: Otros indicadores de actividad económica (Variación % respecto a similar mes del año anterior)

	Ago.25	Set.25	Oct.25	Nov.25	Dic.25	Ene.26
Producción industrial primaria <sup>1/</sup>	↑ 3,9	↑ 4,8	↑ 17,1	↑ 3,2	↓ -11,3	↑ 7,5
Arribos a los establec. de hospedaje	↑ 1,1	↑ 7,2	↑ 9,8	↑ 8,9	↑ 14,4	n.d.
Crédito total <sup>2/</sup>	↑ 5,5	↑ 6,3	↑ 7,3	↑ 6,2	↑ 6,7	↑ 7,2
Crédito de consumo <sup>3/</sup>	↓ -1,1	↓ -0,6	↓ -0,2	↑ 0,5	↑ 0,9	↑ 0,8
Crédito hipotecario <sup>3/</sup>	↑ 3,8	↑ 2,9	↑ 2,6	↑ 3,1	↑ 2,1	↑ 3,0
Inversión pública <sup>1/</sup>	↓ -15,6	↓ -26,4	↓ -35,0	↓ -1,3	↓ -3,5	↓ -2,1

1/ En términos reales.

2/ Calculado con tipo de cambio fijo.

3/ En términos nominales.

Fuentes: PRODUCE, SBS y AFP, y MEF.

## El sector agropecuario creció 1,4 por ciento en enero debido a la mayor producción agrícola (2,1 por ciento).

### Ica: Producción de principales productos agropecuarios 1/ (En toneladas)

Subsectores	Estructura Porcentual 2025 2/	Enero			Contribución %
		2025	2026	Var.%	
<b>PRODUCCIÓN AGRÍCOLA</b>	<b>67,3</b>			<b>2,1</b>	<b>1,6</b>
<b>Orientado al mercado externo</b>					
<b>Mdo. externo agroindustria 2/</b>	<b>62,6</b>			<b>2,8</b>	<b>2,2</b>
Espárrago	9,8	7 846	8 167	4,1	0,2
Uva	19,7	216 559	220 824	2,0	1,2
Mandarina	3,0	0	0	-	0,0
Paíto	4,4	700	582	-16,9	0,0
Maíz amarillo duro	3,4	6 922	7 740	11,8	0,1
Arándanos	12,5	2 498	2 105	-15,8	-0,7
Tomate	2,3	11 791	26 634	125,9	2,1
Cebolla cabeza amarilla	1,1	5 463	7 551	38,2	0,2
Alcachofa	1,6	0	0	-	0,0
Pecano	0,6	0	0	-	0,0
Algodón 1/	0,7	1 159	1 009	-12,9	-0,1
Tangelo	0,3	0	0	-	0,0
Páprika	1,0	841	318	-62,2	-0,7
Pallar grano seco	0,4	55	38	-31,3	0,0
<b>Orientado al mercado interno :</b>	<b>4,7</b>			<b>-45,7</b>	<b>-0,6</b>
Papa	1,6	90	0	-100,0	0,0
Zapallo	0,2	537	170	-68,4	0,0
Alfalfa	0,3	7 358	7 511	2,1	0,0
Maíz choclo	0,3	26	0	-100,0	0,0
Camote	0,2	1 997	0	-100,0	-0,2
<b>PRODUCCIÓN PECUARIA</b>	<b>32,7</b>			<b>-1,2</b>	<b>-0,3</b>
Huevo	16,2	17 895	17 996	0,6	0,1
Carne de ave 3/	11,0	6 610	6 193	-6,3	-0,4
Carne de porcino 3/	2,1	1 640	1 659	1,2	0,0
<b>SECTOR AGROPECUARIO 1/</b>	<b>100,0</b>			<b>1,4</b>	<b>1,4</b>

1/ Cifras preliminares.

2/ A precios de 2007

3/ Peso neto.

Fuente: MINAGRI

Elaboración: BCRP.

- El **subsector agrícola** se expandió en 2,1 por ciento en enero por la mayor producción para el mercado externo y agroindustria (2,8 por ciento) principalmente por la expansión en el volumen de producción de uva (2,0 por ciento) y tomate (125,9 por ciento), destacando en ambos casos por mayores áreas cosechadas, destacando en uva la mejora de los rendimientos promedios como efecto del recambio varietal.
- Respecto al **subsector pecuario** disminuyó 1,2 por ciento en enero, sustentado en la menor producción de carne de ave (-6,3 por ciento). En cuanto a la participación en el VBP del subsector, en el primer mes lideró la producción de carne de ave (27,4 por ciento) y huevo (53,5 por ciento) por la actividad avícola intensiva de las granjas asentadas particularmente en la provincia de Chincha.

### Ica: Crecimiento de la producción agropecuaria 1/ (Var. % real respecto a similar mes del año anterior)

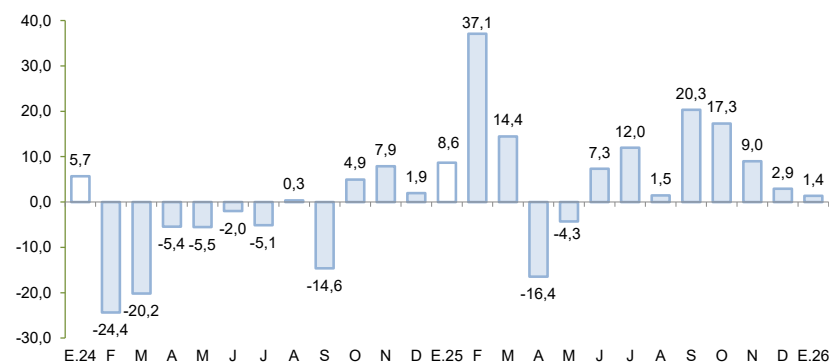

1/ Estimado a precios de 2007

Fuente: MINAGRI

Elaboración: BCRP – Sucursal Huancayo

La producción pesquera disminuyó 69,4 por ciento en enero, por la menor captura de especies para consumo humano indirecto.

**Ica: Producción Pesquera 1/**  
(Var. % real respecto al mismo periodo del año anterior)

Destino	Enero		
	2025	2026	Var. % 2/
<b>Consumo Humano Directo</b>			<b>15,8</b>
Enlatado	1 428	1 324	- 7,3
Congelado	1 623	2 104	29,7
<b>Consumo Humano Indirecto</b>			<b>- 100,0</b>
Anchoveta	60 259	0	- 100,0
<b>SECTOR PESCA 2/</b>			<b>- 69,4</b>

1/ Cifras preliminares.

2/ A precios de 2007.

Fuente: PRODUCE

Elaboración: BCRP - Sucursal Huancayo.

- La **producción pesquera** disminuyó interanualmente en 69,4 por ciento en enero, debido a la nula extracción para consumo humano indirecto (-100,0 por ciento), lo cual fue compensado parcialmente por la mayor producción de para consumo humano directo (15,8 por ciento), principalmente de congelado (29,7 por ciento).

**Cotización de la harina de pescado**  
(US\$/Tonelada – Hamburgo)

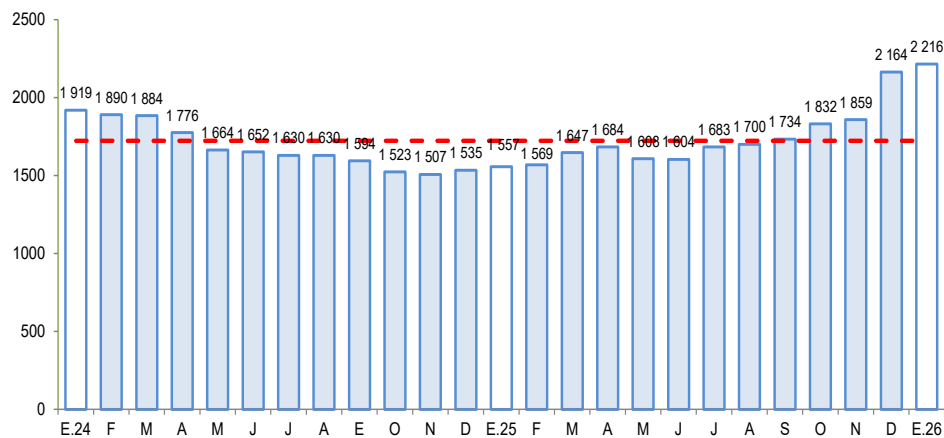

Fuente: Bloomberg.

Elaboración: BCRP – Sucursal Huancayo

## La producción minera creció 8,4 por ciento en enero por la mayor extracción de zinc y hierro.

### Ica: Producción Minera 1/

(Var. % real respecto al mismo periodo del año anterior)

	Estructura <sup>2/</sup>		Enero		
	2025	2025	2026	Var. %	Contrib. %
<b>Minería Metálica 2/</b>	<b>100,0</b>			<b>8,4</b>	<b>8,4</b>
Cobre (TMR)	39,8	10 591	9 536	-10,0	-3,9
Hierro (TMR)	37,0	1 161 379	1 175 605	1,2	0,6
Oro (Kg.R.)	0,6	31	43	36,2	0,2
Plata (Kg.R.)	4,2	16 018	11 405	-28,8	-1,2
Plomo (TMR)	2,2	878	1 794	104,3	1,1
Zinc (TMR)	16,2	5 870	13 883	136,5	11,6
<b>Total 2/</b>	<b>100,0</b>			<b>8,4</b>	<b>8,4</b>

1/ Cifras preliminares, en unidades finas recuperables.

2/ A precios de 2007.

Fuente: INEI, MINEM y Perupetro.

Elaboración: BCRP - Sucursal Huancayo. Departamento de Estudios Económicos.

- La **producción minera** creció 8,4 por ciento en enero, debido a la mayor producción de zinc (136,5 por ciento) y hierro (1,2 por ciento), por la mayor producción de Nexa Resources y de Shougang Hierro Perú, respectivamente.

### Ica: Crecimiento de la producción minera 1/

(Var. % real respecto a similar mes del año anterior)

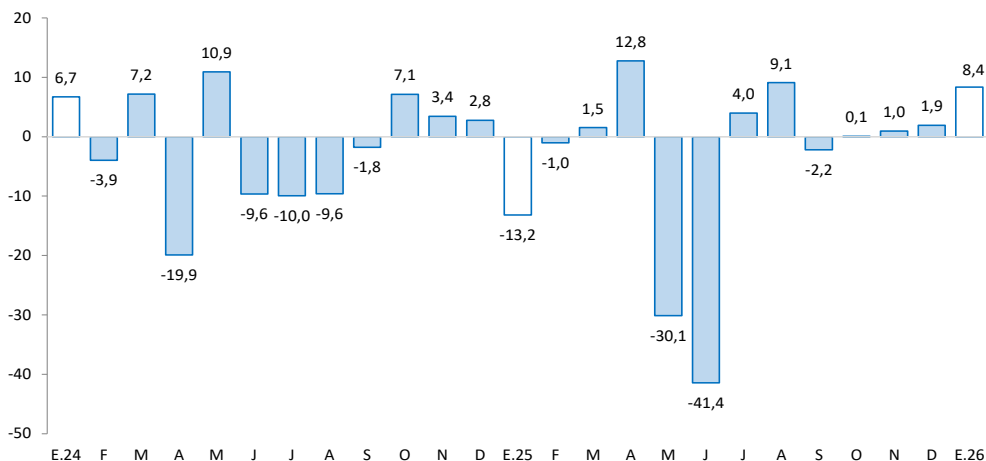

El crédito directo total en la región totalizó S/ 6 984 millones en enero y se expandió en 7,2 por ciento con relación a similar mes del año anterior. Influyeron las mayores colocaciones de la Banca Múltiple (7,9 por ciento) y de las Cajas Municipales (7,7 por ciento).

## Ica: Crédito Directo

(En millones de soles con tipo de cambio fijo)

	Estructura %	Saldo en millones de soles con TCF <sup>1/</sup>		Tasa de crecimiento (%)	
		Ene-26	Dic-25	Ene-26	Mes
<b>BN y Agrobanco</b>	<b>5,9</b>	<b>432</b>	<b>413</b>	<b>-4,6</b>	<b>27,6</b>
Banco de la Nación	5,7	417	397	-4,8	31,2
Agrobanco	0,2	16	16	1,8	-24,3
<b>Sin BN y Agrobanco</b>	<b>94,1</b>	<b>6 538</b>	<b>6 571</b>	<b>0,5</b>	<b>6,1</b>
Banca Múltiple	64,0	4 449	4 469	0,4	7,9
Financieras	2,1	144	143	-0,5	-38,3
Cajas Municipales	28,0	1 942	1 957	0,8	7,7
Cajas Rurales	0,0	2	2	-4,8	0,6
Empresas de Crédito	0,0	0	0	-	-
<b>TOTAL</b>	<b>100,0</b>	<b>6 970</b>	<b>6 984</b>	<b>0,2</b>	<b>7,2</b>
MN	84,7	5 929	5 912	-0,3	7,5
ME	15,3	1 041	1 071	3,0	5,4
Coef. de Dolarización (%)		14,9	15,3		

1/ Los saldos en moneda extranjera se valúan al tipo de cambio constante de diciembre de 2025 (S/ 3,36)

Fuente: SBS y AFP

Elaboración: BCRP - Sucursal Huancayo, Departamento de Estudios Económicos

La **morosidad** se situó en 5,0 por ciento en enero y fue menor en 0,6 de punto porcentual respecto de igual mes del año pasado.

## Ica: Crecimiento del crédito directo

(Var. % nominal con respecto a similar mes del año anterior)

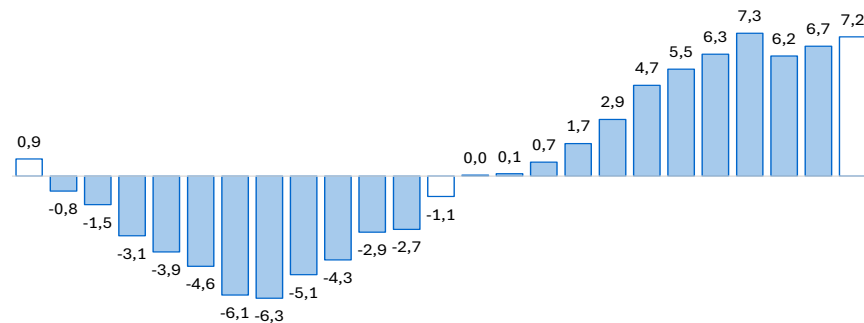

E.24 F M A M J J A S O N D E.25 F M A M J J A S O N D E.26

Fuente: SBS y AFP.

Elaboración: BCRP – Sucursal Huancayo

## Ica: Tasa de morosidad 1/

(Porcentaje)

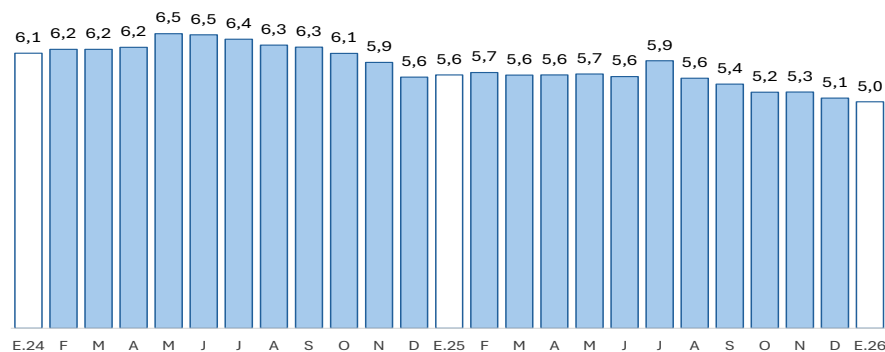

1/ Morosidad = (créditos vencidos + créditos en cobranza judicial) / colocaciones brutas.

Fuente: SBS y AFP.

Elaboración: BCRP – Sucursal Huancayo

Los depósitos sumaron S/ 6 907 millones en enero, observando un crecimiento de 14,2 por ciento respecto a similar mes del año previo, por los mayores depósitos de la Banca Múltiple (16,6 por ciento) y de las Cajas Municipales (11,3 por ciento).

## Ica: Depósitos

(Saldos a fin de periodo)

	Estructura %	Saldo en millones de soles con TCF <sup>1/</sup>		Tasa de crecimiento (%)		
		Ene-26	Dic-25	Ene-26	Mes	12 Meses
<b>Banco de la Nación</b>	<b>8,7</b>	<b>624</b>	<b>601</b>	<b>-3,7</b>	<b>5,9</b>	
Banco de la Nación	8,7	624	601	-3,7	5,9	
<b>Sin BN y Agrobanco</b>	<b>91,3</b>	<b>6 162</b>	<b>6 306</b>	<b>2,3</b>	<b>15,1</b>	
Banca Múltiple	68,9	4 627	4 756	2,8	16,6	
Financieras	0,2	14	14	1,6	-33,7	
Cajas Municipales	22,2	1 521	1 536	1,0	11,3	
Cajas Rurales	0,0	0	0	0,0	-64,0	
<b>TOTAL</b>	<b>100,0</b>	<b>6 786</b>	<b>6 907</b>	<b>1,8</b>	<b>14,2</b>	
Vista	23,6	1 492	1 631	9,4	22,2	
Ahorro	48,9	3 383	3 378	-0,1	18,9	
A plazo	27,5	1 911	1 898	-0,7	1,4	
MN	79,5	5 455	5 493	0,7	13,5	
ME	20,5	1 331	1 414	6,2	17,0	
Coef. de Dolarización (%)		19,6	20,5			

1/ Los saldos en moneda extranjera se valúan al tipo de cambio constante de diciembre de 2025 (S/ 3,36)

Fuente: SBS y AFP

Elaboración: BCRP - Sucursal Huancayo, Departamento de Estudios Económicos

## Ica: Crecimiento de los depósitos

(Var. % nominal con respecto a similar mes del año anterior)

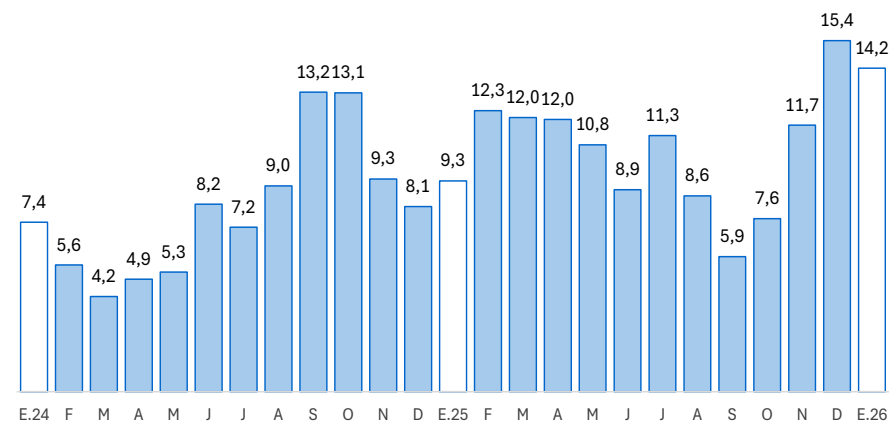

Fuente: SBS y AFP.

Elaboración: BCRP – Sucursal Huancayo

La inversión pública totalizó S/ 108 millones en enero, siendo menor en 2,1 por ciento respecto a similar mes del año previo, por la menor ejecución a nivel del Gobierno Nacional (-9,9 por ciento) y Regional (-25,1 por ciento).

## Ica: Ejecución del Presupuesto de Inversiones 1/ 2/ (En millones de soles)

	Estructura	Enero		
	2025	2025	2026	V% Real
Gobierno Nacional	33,8	67	61	-9,9
Gobierno Regional	21,0	28	21	-25,1
Gobiernos Locales	45,2	14	26	82,2
<b>Total</b>	<b>100,0</b>	<b>109</b>	<b>108</b>	<b>-2,1</b>

1/ Preliminar. Información actualizada al 31 de enero del 2026

Fuente: MEF

Elaboración: BCRP - Sucursal Huancayo. Departamento de Estudios Económicos.

## Ica: Crecimiento de la Ejecución del Presupuesto de Inversiones (Var. % real)

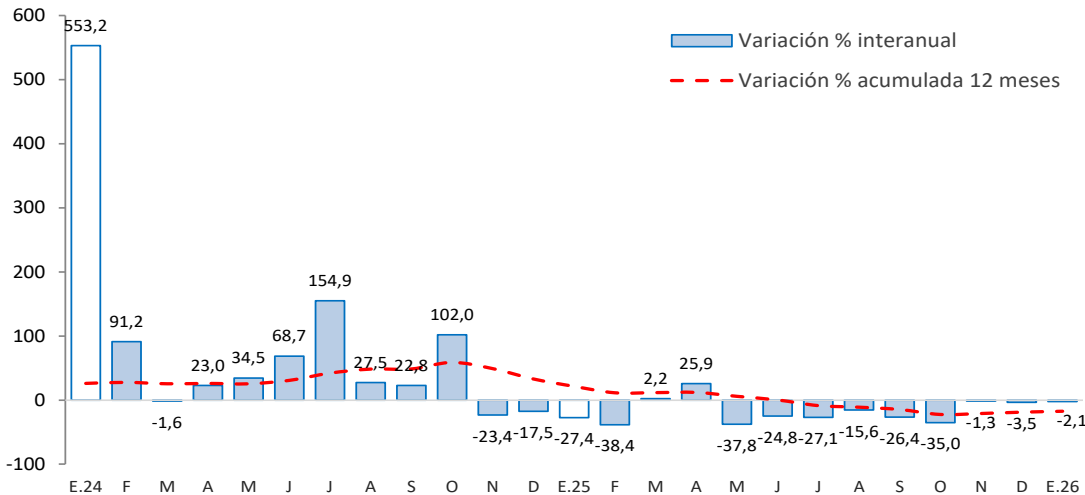

Fuente: MEF

- La **inversión pública** totalizó S/ 344 millones en diciembre y observó una disminución interanual de 3,5 por ciento, por menor ejecución a nivel del Gobierno Nacional (-2,3 por ciento) y Regional (-19,0 por ciento).
- Entre los principales proyectos que se ejecutaron en el año destacaron, a nivel del Gobierno Nacional destacaron el “Mejoramiento y ampliación de servicio de protección ante avenidas extremas en la quebrada Cansas en el distrito de La Tinguífa, provincia de Ica”, con un devengado de S/ 49,0 millones, “Mejoramiento y ampliación de los servicios de alerta temprana frente a inundaciones y movimientos de masas en las cuencas de los ríos Ica y San Juan” con un devengado de S/ 2,7 millones; e “Instalación e implementación de medidas de prevención para el control de desbordes e inundaciones del río Chíncha” con un devengado de S/ 477 mil.
- En el Gobierno Regional, el “Afianzamiento hídrico de la cuenca del río Grande, provincia de Palpa”, con un devengado de S/ 11,4 millones; “Control de desbordes e inundaciones en el río Ica y quebrada Cansas – Chanchajalla”, con un devengado de S/ 8,7 millones; y “Mejoramiento de las instalaciones y equipos para la crianza de porcinos, en el distrito y provincia de Ica”, con un devengado de S/ 146 mil millones.
- En los gobiernos locales, el “Mejoramiento integral de los servicios educativos en la I.E. Ricardo Palma en el distrito de Marcona, provincia de Nasca” con un devengado de S/ 4,0 millones; “Mejoramiento y ampliación del servicio de educación inicial de la I.E. Mi Pequeño Mundo, en el distrito de Marcona, provincia de Nasca” con un devengado de S/ 1,5 millones; y “Mejoramiento y ampliación de los servicios operativos en el Centro Cívico del distrito de Marcona, provincia de Nasca” con un devengado de S/ 1,3 millones.