



**BANCO CENTRAL DE RESERVA DEL PERÚ**

# **Huancavelica: Síntesis de Actividad Económica - Enero 2026 -**

**Departamento de Estudios Económicos  
Sucursal Huancayo**

Marzo de 2026

## Actividad Primaria

- El **sector agropecuario** se contrajo en 7,9 por ciento interanual en enero, debido a la menor actividad agrícola (-12,5 por ciento) y pecuaria (-0,7 por ciento). El resultado interanual del subsector agrícola en enero se explicó por la menor oferta destinada al mercado interno (-25,6 por ciento), asociada a la reducción en la producción de papa, alfalfa, arveja grano verde, haba grano verde, tuna y zapallo. No obstante, se incrementó la oferta orientada al mercado externo y a la agroindustria (58,6 por ciento), destacando la mayor producción de palta y maíz amarillo duro.
- La **actividad minera** se redujo en 4,3 por ciento interanual en enero, explicada por la menor producción de oro (-52,7 por ciento), zinc (-12,0 por ciento) y plata (-1,4 por ciento). Este desempeño fue parcialmente contrarrestado por la mayor producción de plomo (1,3 por ciento) y cobre (1,2 por ciento). El incremento en la producción de cobre se explicó principalmente por el mayor aporte de las empresas Operadores Concentrados Peruanos y Compañía Minera Kolpa, respectivamente; mientras que la reducción en la producción de oro, zinc y plata obedeció a la menor actividad de la minera Sierra Antapite y, en el caso del zinc y plata, por la Compañía Minera Kolpa y Compañía de Minas Buenaventura, respectivamente.

## Otros Indicadores de Actividad Económica

- Los **despachos de cemento** crecieron 76,0 por ciento en términos interanuales en enero, acumulando doce meses consecutivos de expansión, tras la última contracción registrada en enero de 2025. Este resultado se explicó por los mayores desembolsos del Gobierno Nacional, los gobiernos locales y la inversión privada.
- El **crédito directo total** alcanzó S/ 781 millones en enero, registrando un crecimiento interanual de 7,7 por ciento respecto a igual mes de 2025, impulsado por la expansión de los montos otorgados por Agrobanco (29,8 por ciento), el Banco de la Nación (15,9 por ciento), las Cajas Municipales (8,5 por ciento), la Banca Múltiple (1,9 por ciento) y las Financieras (0,5 por ciento). En comparación con el mes previo, el saldo de créditos se mantuvo en S/ 781 millones, sin variación, aunque se observaron ligeros incrementos en las colocaciones de las Cajas Municipales (0,3 por ciento) y la Banca Múltiple (0,1 por ciento).
- La **inversión pública** ascendió a S/ 30 millones, registrando una reducción interanual real de 38,4 por ciento, asociada a los menores desembolsos del Gobierno Regional. Este resultado fue parcialmente atenuado por el mayor gasto del Gobierno Nacional (794,3 por ciento) y de las municipalidades (71,1 por ciento).

### Huancavelica: Otros indicadores de actividad económica

(Variación % respecto a similar mes del año anterior)

	Ago.25	Set.25	Oct.25	Nov.25	Dic.25	Ene.26
Despachos de cemento 1/	↑ 1,9	↑ 45,5	↑ 76,6	↑ 87,8	↑ 138,2	↑ 76,0
Crédito total 2/	↑ 5,1	↑ 5,9	↑ 6,1	↑ 9,8	↑ 6,8	↑ 7,7
Crédito de consumo 2/	↑ 4,5	↑ 6,6	↑ 7,7	↑ 8,8	↑ 10,4	↑ 11,5
Crédito hipotecario 2/	↓ -14,0	↓ -12,5	↓ -11,0	↓ -9,6	↓ -11,2	↓ -11,1
Inversión pública 1/	↑ 57,2	↓ -2,1	↑ 7,3	↓ -11,5	↑ 34,0	↓ -38,4

1/ En términos reales.

2/ En términos nominales.

Fuentes: UNACEM, SBS y MEF.

El sector agropecuario se contrajo en 7,9 por ciento interanual en enero, debido a la menor actividad agrícola (-12,5 por ciento) y pecuaria (-0,7 por ciento).

## Huancavelica: Producción de principales productos agropecuarios 1/

(En toneladas)

Subsectores	Estructura Porcentual 2024 /2	Enero			Enero - Enero		
		2 025	2 026	Var.%	2 025	2 026	Var.%
<b>AGRÍCOLA</b>	<b>83,6</b>			<b>-12,5</b>			<b>-12,5</b>
<b>Orientada al mercado interno 2/</b>	<b>74,8</b>			<b>-25,6</b>			<b>-25,6</b>
Alfalfa	5,2	19,8	17,1	-13,9	19,8	17,1	-13,9
Papa	31,1	9,4	6,5	-30,9	9,4	6,5	-30,9
Maíz choclo	1,1	1,4	1,6	13,8	1,4	1,6	13,8
Arveja grano verde	3,6	0,4	0,4	-1,2	0,4	0,4	-1,2
Tuna	0,6	1,2	0,4	-68,4	1,2	0,4	-68,4
Haba grano verde	0,9	0,2	0,1	-38,7	0,2	0,1	-38,7
Frijol grano seco	6,1	0,0	0,0	170,7	0,0	0,0	170,7
Zapallo	0,5	0,5	0,0	-97,8	0,5	0,0	-97,8
Melocotón	0,1	0,0	0,0	28,6	0,0	0,0	28,6
<b>Orientada al mercado externo y agroindustria 2/</b>	<b>8,7</b>			<b>58,6</b>			<b>58,6</b>
Palta	8,5	1,3	2,1	57,8	1,3	2,1	57,8
Maíz amarillo duro	0,1	0,0	0,1	336,5	0,0	0,1	336,5
Caña de azúcar (para alcohol)	0,0	0,1	0,2	7,2	0,1	0,2	7,2
<b>PECUARIO</b>	<b>16,4</b>			<b>-0,7</b>			<b>-0,7</b>
Vacuno 3/	4,6	0,4	0,4	-0,9	0,4	0,4	-0,9
Alpaca 3/	1,7	0,1	0,1	0,7	0,1	0,1	0,7
Ovino 3/	2,9	0,3	0,2	-1,4	0,3	0,2	-1,4
Leche	3,5	1,6	1,6	0,7	1,6	1,6	0,7
<b>SECTOR AGROPECUARIO</b>	<b>100,0</b>			<b>-7,9</b>			<b>-7,9</b>

1/ Cifras preliminares.

2/ Estimado a precios de 2007.

3/ Peso de animales en pie.

Fuente: MINAGRI.

Elaboración: BCRP - Sucursal Huancayo. Departamento de Estudios Económicos.

- El **subsector agrícola** se contrajo en 12,5 por ciento interanual en enero, explicado por la menor oferta destinada al mercado interno (-25,6 por ciento), asociada a la reducción en la producción de papa, alfalfa, arveja grano verde, haba grano verde, tuna y zapallo. No obstante, se incrementó la oferta orientada al mercado externo y a la agroindustria (58,6 por ciento), destacando la mayor producción de palta y maíz amarillo duro.
- La **producción pecuaria** se contrajo en 0,7 por ciento interanual en enero, como efecto de la menor producción de carnes de vacuno y ovino.

La actividad minera se redujo en 4,3 por ciento interanual en enero, explicada por la menor producción de oro (-52,7 por ciento), zinc (-12,0 por ciento) y plata (-1,4 por ciento). Este desempeño fue parcialmente contrarrestado por la mayor producción de plomo (1,3 por ciento) y cobre (1,2 por ciento).

## Huancavelica: Producción Minera 1/ (Var. % real respecto al mismo periodo del año anterior)

### Huancavelica: Producción Minera Metálica 1/ (Variación porcentual con respecto a similar periodo del año anterior)

	Estructura <sup>2/</sup> 2025	Enero				Enero - Enero			
		2025	2026	Var. %	Contrib. %	2025	2026	Var. %	Contrib. %
<b>Minería Metálica 2/</b>	<b>100,0</b>			<b>-4,3</b>	<b>-4,3</b>			<b>-4,3</b>	<b>-4,3</b>
Cobre (TMR)	42,6	1 490	1 508	1,2	0,5	1 490	1 508	1,2	0,5
Oro (Kg.R.)	5,1	54	26	-52,7	-3,3	54	26	-52,7	-3,3
Plata (Kg.R.)	23,4	10 785	10 635	-1,4	-0,3	10 785	10 635	-1,4	-0,3
Plomo (TMR)	17,4	1 653	1 674	1,3	0,2	1 653	1 674	1,3	0,2
Zinc (TMR)	11,6	1 029	905	-12,0	-1,4	1 029	905	-12,0	-1,4
<b>Total 2/</b>	<b>100,0</b>			<b>-4,3</b>	<b>-4,3</b>			<b>-4,3</b>	<b>-4,3</b>

<sup>1/</sup> Cifras preliminares, en unidades finas recuperables.

<sup>2/</sup> A precios de 2007.

Fuente: INEI, MINEM y Perupetro.

Elaboración: BCRP - Sucursal Huancayo. Departamento de Estudios Económicos.

- La **actividad minera** se redujo en 4,3 por ciento interanual en enero, explicada por la menor producción de oro (-52,7 por ciento), zinc (-12,0 por ciento) y plata (-1,4 por ciento). Este desempeño fue parcialmente contrarrestado por la mayor producción de plomo (1,3 por ciento) y cobre (1,2 por ciento). El incremento en la producción de cobre se explicó principalmente por el mayor aporte de las empresas Operadores Concentrados Peruanos y Compañía Minera Kolpa, respectivamente; mientras que la reducción en la producción de oro obedeció a la menor actividad de la minera Sierra Antapite y, en el caso del zinc y plata, por la Compañía Minera Kolpa y Compañía de Minas Buenaventura, respectivamente.

## Huancavelica: Crecimiento de la producción minera metálica (Var.% real respecto a similar mes del año anterior)

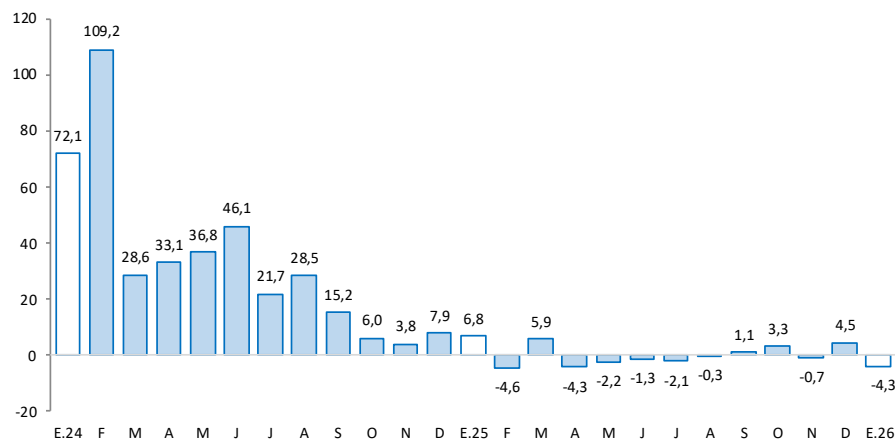

Fuente: MINEM.

- En cuanto a la participación en el VBP minero en enero, la producción de cobre representó el 46,3 por ciento, seguido por plata (23,0 por ciento), plomo (16,6 por ciento), zinc (11,0 por ciento) y oro (3,1 por ciento).

## Los despachos de cemento aumentaron en 76,0 por ciento interanual en enero.

### Huancavelica: Despachos de cemento (Var.% respecto a similar mes del año anterior)

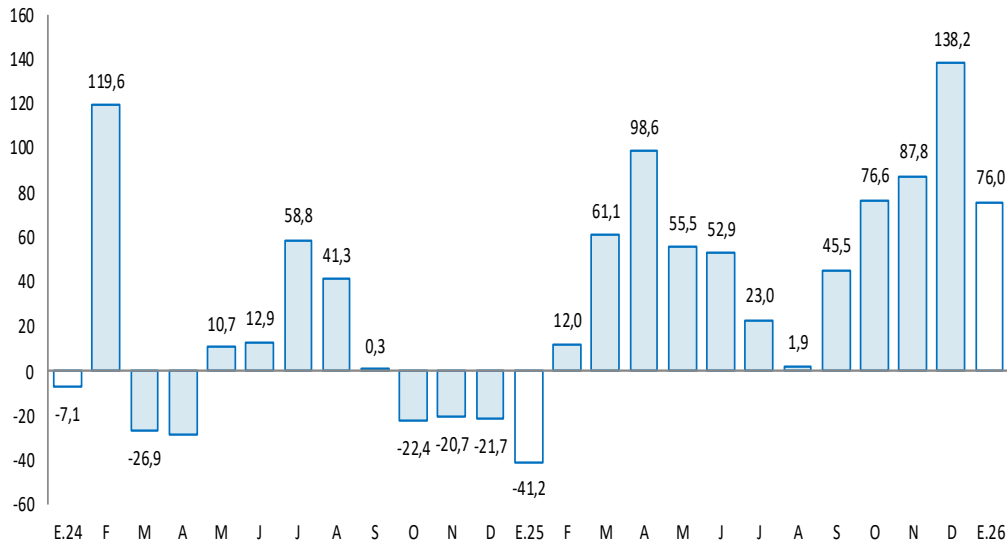

- Los **despachos de cemento** crecieron 76,0 por ciento en términos interanuales en enero, acumulando doce meses consecutivos de expansión, tras la última contracción registrada en enero de 2025. Este resultado se explicó por los mayores desembolsos del Gobierno Nacional, los gobiernos locales y la inversión privada.

Fuente: UNACEM.

En enero, el crédito directo total aumentó en 7,7 por ciento comparado con igual mes de 2025, justificado por la expansión de los montos otorgados por Agrobanco (29,8 por ciento), el Banco de la Nación (15,9 por ciento), las Cajas Municipales (8,5 por ciento), la Banca Múltiple (1,9 por ciento) y las Financieras (0,5 por ciento).

## Huancavelica: Crédito Directo (Saldos a fin de periodo en millones de soles)

	Estructura % Ene-26	Saldo en millones de soles con TCF <sup>1/</sup>		Tasa de crecimiento (%)	
		Dic-25	Ene-26	Mes	12 Meses
<b>BN y Agrobanco</b>	<b>13,6</b>	<b>107</b>	<b>106</b>	<b>-1,2</b>	<b>17,0</b>
Banco de la Nación	12,4	97	96	-0,9	15,9
Agrobanco	1,2	10	9	-4,6	29,8
<b>Sin BN y Agrobanco</b>	<b>86,4</b>	<b>674</b>	<b>675</b>	<b>0,2</b>	<b>6,3</b>
Banca Múltiple	14,2	111	111	0,1	1,9
Financieras	9,6	75	75	-0,6	0,5
Cajas Municipales	62,2	484	485	0,3	8,5
Cajas Rurales	0,5	4	4	-3,7	-4,1
Empresas de Crédito	0,0	0	0	-	-
<b>TOTAL</b>	<b>100,0</b>	<b>781</b>	<b>781</b>	<b>0,0</b>	<b>7,7</b>
MN	100,0	781	780	0,0	7,7
ME	0,0	0	0	-6,1	8,3
Coef. de Dolarización (%)		0,0	0,0		

1/ Los saldos en moneda extranjera se valúan al tipo de cambio constante de diciembre de 2025 (S/ 3,36)

Fuente: SBS y AFP

Elaboración: BCRP - Sucursal Huancayo, Departamento de Estudios Económicos

- La **cartera morosa** alcanzó 3,5 por ciento en enero último, porcentualmente inferior en 1,2 por ciento a similar mes de 2025. Los menores ratios se concentraron en la Banca Múltiple (6,4 por ciento), las Cajas Rurales (5,5 por ciento), las Cajas Municipales (3,4 por ciento), Financieras (3,1 por ciento), Agrobanco (2,6 por ciento) y el Banco de la Nación (1,6 por ciento).

## Huancavelica: Crecimiento del crédito directo (Var. % nominal con respecto a similar mes del año anterior)

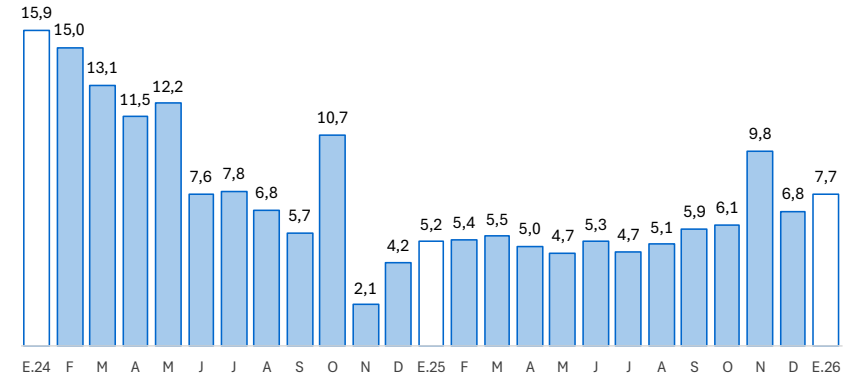

Fuente: SBS y AFP.

## Huancavelica: Tasa de morosidad 1/ (Porcentaje)

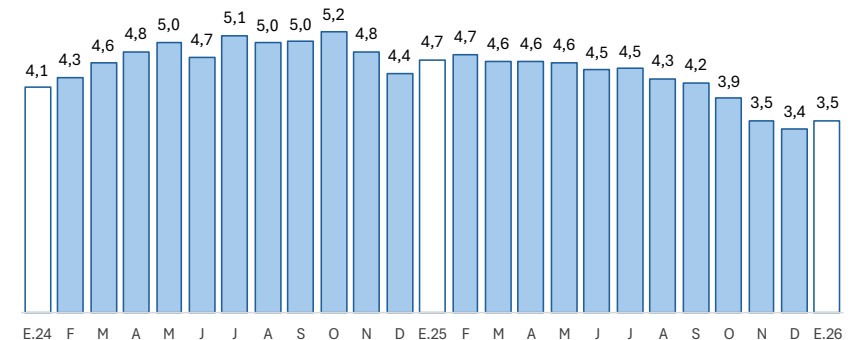

1/ Morosidad = (créditos vencidos + créditos en cobranza judicial) / colocaciones brutas.  
Fuente: SBS y AFP.

Los depósitos en Huancavelica se incrementaron en 14,3 por ciento interanual en enero, explicado por los mayores saldos en las modalidades de ahorro (18,0 por ciento), a la vista (14,6 por ciento) y a plazo (5,7 por ciento).

## Huancavelica: Depósitos (Saldos a fin de periodo en millones de soles)

	Estructura % Ene-26	Saldo en millones de soles con TCF <sup>1/</sup>		Tasa de crecimiento (%)	
		Dic-25	Ene-26	Mes	12 Meses
<b>Banco de la Nación</b>	<b>41,6</b>	<b>305</b>	<b>321</b>	<b>5,3</b>	<b>8,0</b>
Banco de la Nación	41,6	305	321	5,3	8,0
<b>Sin BN y Agrobanco</b>	<b>58,4</b>	<b>442</b>	<b>450</b>	<b>1,9</b>	<b>19,3</b>
Banca Múltiple	21,3	161	165	2,4	24,4
Financieras	2,9	22	22	2,9	19,2
Cajas Municipales	34,1	259	263	1,5	16,3
Cajas Rurales	0,0	0	0	44,0	17,2
<b>TOTAL</b>	<b>100,0</b>	<b>747</b>	<b>772</b>	<b>3,3</b>	<b>14,3</b>
Vista	12,0	91	93	2,3	14,6
Ahorro	63,2	464	488	5,1	18,0
A plazo	24,8	192	191	-0,5	5,7
MN	97,7	731	754	3,2	13,2
ME	2,3	16	18	10,7	91,6
Coef. de Dolarización (%)		2,2	2,3		

1/ Los saldos en moneda extranjera se valúan al tipo de cambio constante de diciembre de 2025 (S/ 3,36)

Fuente: SBS y AFP

Elaboración: BCRP - Sucursal Huancayo, Departamento de Estudios Económicos

## Huancavelica: Crecimiento de los depósitos (Var.% nominal con respecto a similar mes del año anterior)

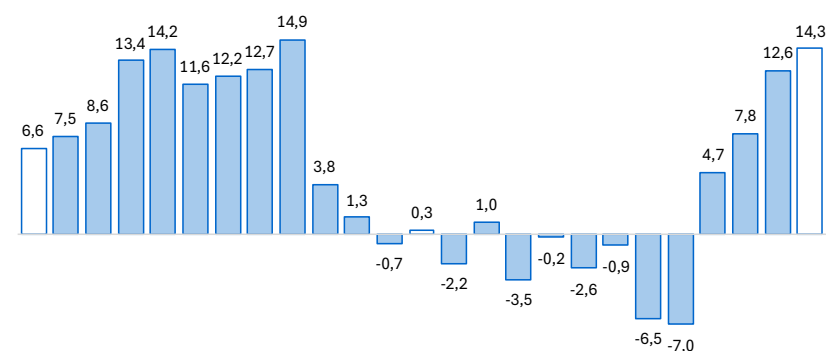

E.24 F M A M J J A S O N D E.25 F M A M J J A S O N D E.26

Fuente: SBS y AFP.

En cuanto al avance de la inversión pública, la ejecución en los tres niveles de gobierno representó el 2,9 por ciento del Presupuesto Institucional Modificado (PIM), que ascendió a S/ 1 017,9 millones en la región. El Gobierno Nacional alcanzó un avance de 6,7 por ciento, seguido de las municipalidades (2,0 por ciento) y el Gobierno Regional (0,0 por ciento).

## Huancavelica: Ejecución del presupuesto público de inversiones 1/

(En millones de soles)

### HUANCAVELICA: INVERSIÓN PÚBLICA DEL GOBIERNO GENERAL 1/

(Millones de soles)

	Estructura 2025	Enero			Enero - Enero		
		2025	2026	V% Real	2025	2026	V% Real
Gobierno Nacional	20,6	2	20	794,3	2	20	794,3
Gobierno Regional	26,8	40	0	-100,0	40	0	-100,0
Gobiernos Locales	52,6	5	9	71,1	5	9	71,1
<b>Total</b>	<b>100,0</b>	<b>47</b>	<b>30</b>	<b>-38,4</b>	<b>47</b>	<b>30</b>	<b>-38,4</b>

1/ Preliminar. Información actualizada al 31 de enero del 2026

Fuente: MEF

Elaboración: BCRP - Sucursal Huancayo. Departamento de Estudios Económicos.

## Huancavelica: Crecimiento de la ejecución del presupuesto público de inversiones

(Var.% real)

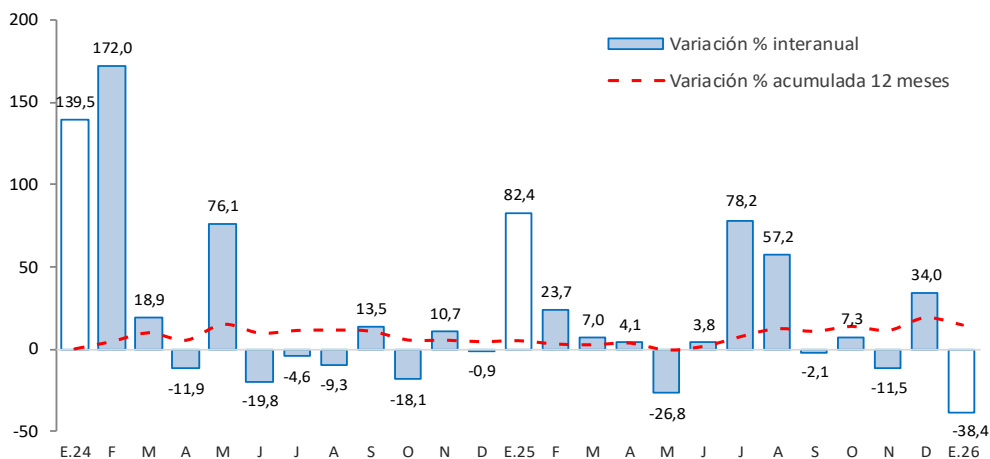

Fuente: MEF

La **inversión pública** en Huancavelica ascendió a S/ 30 millones en enero, registrando una reducción interanual real de 38,4 por ciento, asociada a los menores desembolsos del Gobierno Regional. Este resultado fue parcialmente atenuado por el mayor gasto del Gobierno Nacional (794,3 por ciento) y de las municipalidades (71,1 por ciento).

- Entre los **principales proyectos** que se ejecutaron enero, destacaron en el Gobierno Nacional, “Rehabilitación del local escolar Andrés Avelino Cáceres, en el distrito de Aurahua, provincia de Castrovirreyna” con un gasto devengado de S/ 11,1 millones; “Mejoramiento de los servicios de salud del Hospital Regional Zacarías Correa Valdivia de Huancavelica; en el distrito de Ascensión, provincia de Huancavelica” con un gasto de S/ 4,1 millones; y “Mejoramiento del servicio de agua a nivel parcelario con un sistema de riego tecnificado en el centro poblado Santa Rosa de Pinco, en el distrito de Paucarbamba, provincia de Churcampa” con un gasto devengado de S/ 1,4 millones.
- En los Gobiernos Locales, los mayores desembolsos se registraron en, “Creación de pistas y veredas en el centro poblado de Quimllo, en el distrito de San Marcos de Rocchac, provincia de Tayacaja” con un gasto devengado de S/ 2,5 millones; “Creación del servicio de movilidad urbana en pistas y veredas del centro poblado Parco Alto, distrito de Anchonga, provincia de Angaraes” con un gasto devengado de S/ 1,3 millones; y “Mejoramiento y ampliación del servicio de agua potable rural y alcantarillado en el centro poblado de Cochabamba Chico, distrito de Lambras, provincia de Tayacaja” con un gasto devengado de S/ 877,3 miles.