



BANCO CENTRAL DE RESERVA DEL PERÚ

Ayacucho: Síntesis de Actividad Económica - Enero 2026 -

**Departamento de Estudios Económicos
Sucursal Huancayo**

Marzo 2026

Actividad Primaria

- El **sector agropecuario** creció interanualmente en 0,2 por ciento en enero, respecto al mismo mes de 2025, por la contracción de la parte agrícola (-0,3 por ciento).
- La **actividad minera** disminuyó en enero en 1,8 por ciento, debido a la menor producción de plata (-2,1 por ciento) y oro (-19,7 por ciento).

Otros Indicadores de Actividad Económica

- Los **despachos de cemento** crecieron en 32,6 por ciento en enero frente a similar mes del año previo, por la mayor ejecución de obras por parte de los gobiernos sub nacionales.
- El **crédito directo total** en la región (S/ 2 494 millones) se expandió en 8,1 por ciento en enero con relación a similar mes del año pasado. Se observó crecimiento a nivel del Banco de la Nación (15,6 por ciento), Banca Múltiple (7,5 por ciento) y Cajas Municipales (10,0 por ciento).
- Por su parte, la **inversión pública** sumó S/ 84 millones en enero, mayor en 76,3 por ciento respecto de similar mes del año pasado, debido a la mayor ejecución en todos los niveles de gobierno.

Ayacucho: Otros indicadores de actividad económica (Variación % respecto a similar mes del año anterior)

	Ago.25	Set.25	Oct.25	Nov.25	Dic.25	Ene.26
Despachos de cemento	↓ -8,3	↓ -22,9	↓ -14,1	↓ -12,4	↑ 3,6	↑ 32,6
Arribos a establec. de hospedaje	↓ -0,1	↓ -6,5	↓ -18,1	↓ -12,0	↓ -1,5	n.d.
Crédito total ^{2/}	↑ 5,2	↑ 7,0	↑ 6,6	↑ 7,2	↑ 7,9	↑ 8,1
Crédito de consumo ^{3/}	↑ 5,3	↑ 6,8	↑ 7,4	↑ 8,1	↑ 7,7	↑ 7,3
Crédito hipotecario ^{3/}	↑ 0,2	↓ -1,3	↓ -2,7	↓ -1,2	↓ -0,3	↓ -1,0
Inversión pública	↑ 30,4	↑ 23,8	↓ -10,7	↑ 24,0	↓ -6,8	↑ 76,3

1/ En términos reales.

2/ Calculado con tipo de cambio fijo.

3/ En términos nominales.

Fuentes: UNACEM, SBS y AFP, y MEF.

La actividad agropecuaria disminuyó 0,2 por ciento en enero explicado por la menor producción del sub sector agrícola (-0,3 por ciento).

Ayacucho: Producción de principales productos agropecuarios 1/ (En toneladas)

Subsectores	Estructura Porcentual 2025 2/	Enero			Contribución %
		2025	2026	Var.%	
AGRICOLA	80,7			-0,3	-0,2
Mercado externo y agroindustria	16,9			9,3	1,0
Palta	6,8	3 548	3 439	-3,1	-0,3
Quinua	4,0	28	540	1828,6	1,4
Cacao	4,0	0	0	-	0,0
Café	2,0	0	0	-	0,0
Mercado interno	63,7			-2,0	-1,1
Papa	35,6	31 615	33 788	6,9	2,2
Maíz amiláceo	4,8	0	4	-	0,0
Alfalfa	4,9	35 205	35 124	-0,2	0,0
Cebada grano	1,5	0	4	-	0,0
Trigo	1,4	0	0	-	0,0
Haba grano seco	1,5	1	0	-100,0	0,0
Tuna	1,0	2 748	2 132	-22,4	-0,7
Maíz choclo	1,1	2 598	1 992	-23,3	-0,8
Arveja grano seco	1,3	0	0	-	0,0
Olluco	1,4	316	0	-100,0	-3,1
Frijol grano seco	0,7	72	0	-100,0	-0,5
Arveja grano verde	0,7	1 847	1 620	-12,3	-0,4
PECUARIO	19,3			0,1	0,0
Carne de Vacuno 3/	10,0	893	896	0,3	0,1
Leche Vacuno	3,9	2 617	2 630	0,5	0,0
Carne de Ovino 3/	1,9	115	114	-1,2	0,0
Carne de Porcino 3/	1,4	225	228	1,3	0,0
SECTOR AGROPECUARIO	100,0			-0,2	-0,2

1/ Cifras preliminares.

2/ A precios de 2007.

3/ Peso neto.

Fuente: MINAGRI

Elaboración: BCRP.

- El subsector **agrícola** se contrajo en 0,3 por ciento en enero, explicado por la disminución de la producción para el mercado interno (-2,0 por ciento) por la menor producción de tuna (-22,4 por ciento) y maíz choclo (-23,3 por ciento).
- Respecto a la parte **pecuaria**, creció en 0,1 por ciento en enero, observándose una mayor producción de carne y leche de vacuno (0,3 y 0,5 por ciento, respectivamente).

Ayacucho: Crecimiento de la producción agropecuaria 1/ (Var.% real respecto a similar mes del año anterior)

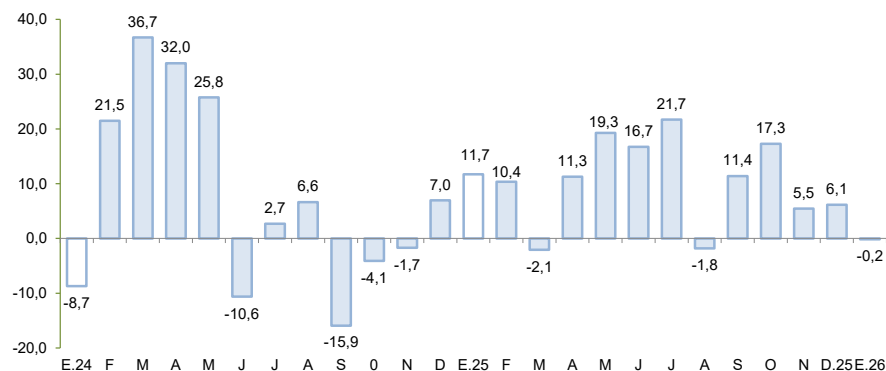

1/ Estimado a precios de 2007

Fuente: Ministerio de Agricultura y Riego

La producción minera cayó 1,8 por ciento en enero, debido a la menor producción de oro (-19,7 por ciento) y plata (-2,1 por ciento).

Ayacucho: Producción Minera 1/

(Var. % real respecto al mismo periodo del año anterior)

	Estructura ^{2/}		Enero		
	2025	2025	2026	Var. %	Contrib. %
Minería Metálica 2/	100,0			-1,8	-1,8
Cobre (TMR)	0,7	22	56	157,8	0,7
Oro (Kg.R.)	50,2	749	601	-19,7	-11,4
Plata (Kg.R.)	20,4	15 157	14 832	-2,1	-0,4
Plomo (TMR)	3,0	310	421	35,6	0,7
Zinc (TMR)	25,7	2 430	3 555	46,3	8,7
Total 2/	100,0			-1,8	-1,8

1/ Cifras preliminares, en unidades finas recuperables.

2/ A precios de 2007.

Fuente: INEI, MINEM y Perupetro.

Elaboración: BCRP - Sucursal Huancayo. Departamento de Estudios Económicos.

- La producción **minera** disminuyó en enero en 1,8 por ciento en enero, debido a la menor producción de plata (-2,1 por ciento) y oro (-19,7 por ciento).

Ayacucho: Crecimiento de la producción minera 1/

(Var. % real respecto a similar mes del año anterior)

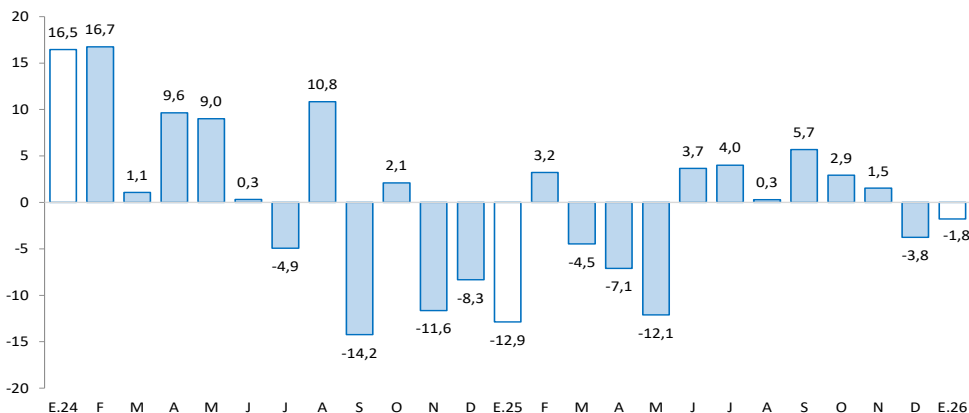

Fuente: Minem, INEI.

Cotización internacional de oro

(US\$/oz.tr. promedio mensual – London Metal Exchange)

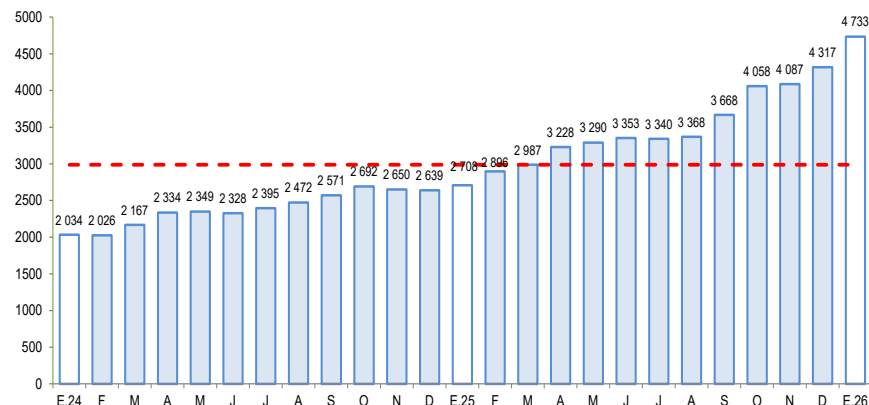

Fuente: Bloomberg.

Los despachos locales de cemento crecieron en 32,6 por ciento en enero por mayor ejecución de obras por parte de los gobiernos sub nacionales.

Ayacucho: Despachos de cemento

(Var.% con respecto a similar mes del año anterior)

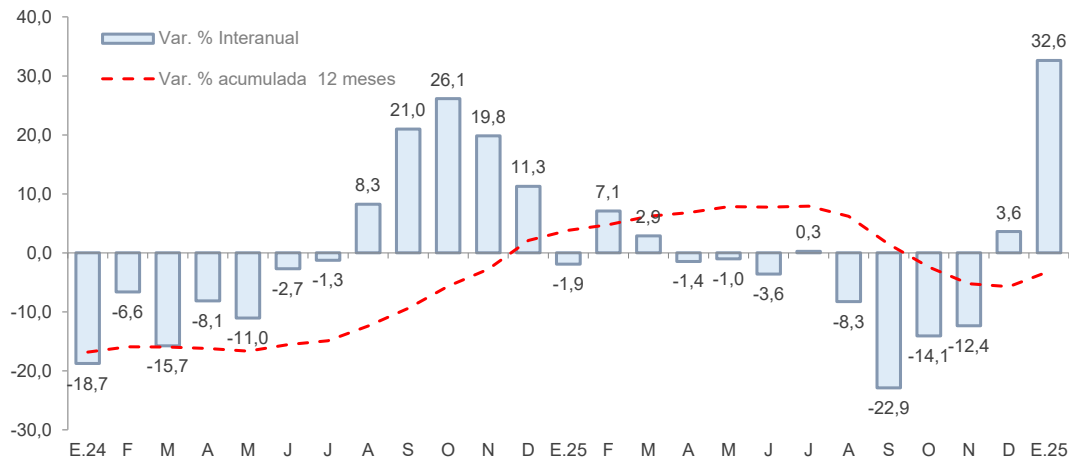

Fuente: UNACEM

- Los **despachos de cemento** crecieron en 32,6 por ciento en enero frente a similar mes del año previo, por la mayor ejecución de obras del Gobierno Regional y de los municipios.

El crédito directo total ascendió a S/ 2 494 millones en enero, observando un incremento interanual de 8,1 por ciento, principalmente por las mayores colocaciones del Banco de la Nación (15,6 por ciento) y de la Banca Múltiple (7,5 por ciento).

Ayacucho: Crédito Directo

(En millones de soles con tipo de cambio fijo)

	Estructura % Ene-26	Saldo en millones de soles con TCF ^{1/}		Tasa de crecimiento (%)	
		Dic-25	Ene-26	Mes	12 Meses
BN y Agrobanco	13,3	339	331	-2,4	13,1
Banco de la Nación	12,1	310	302	-2,5	15,6
Agrobanco	1,2	29	29	-2,0	-8,1
Sin BN y Agrobanco	86,7	2 160	2 163	0,2	7,3
Banca Múltiple	38,0	954	949	-0,5	7,5
Financieras	2,6	66	66	-1,2	-22,4
Cajas Municipales	44,0	1 088	1 097	0,9	10,0
Cajas Rurales	2,1	52	52	0,6	2,2
Empresas de Crédito	0,0	0	0	-	-
TOTAL	100,0	2 499	2 494	-0,2	8,1
MN	98,8	2 466	2 464	-0,1	8,4
ME	1,2	33	30	-6,5	-12,6

Coef. de Dolarización (%)

1,3 1,2

^{1/} Los saldos en moneda extranjera se valúan al tipo de cambio constante de diciembre de 2025 (S/ 3,36)

Fuente: SBS y AFP

Elaboración: BCRP - Sucursal Huancayo, Departamento de Estudios Económicos

- La **morosidad** se situó en 5,0 por ciento en enero. El ratio más alto se registró en las Cajas Rurales (8,6 por ciento) y las Empresas Financieras (7,5 por ciento).

Ayacucho: Crecimiento del crédito directo

(Var.% nominal con respecto a similar mes del año anterior)

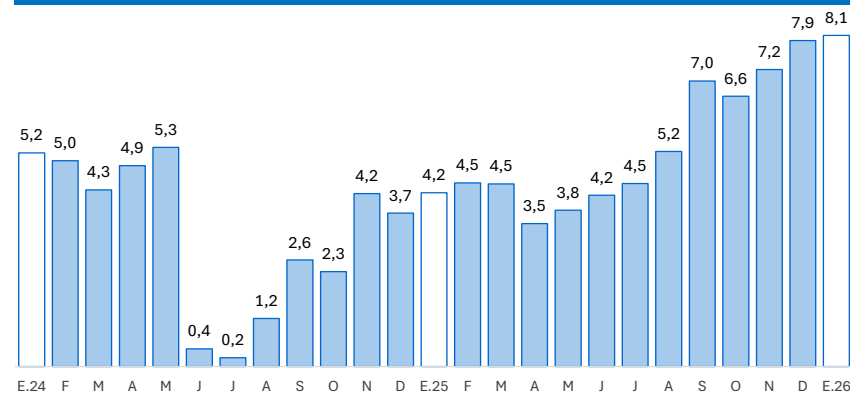

Fuente: SBS y AFP.

Ayacucho: Tasa de morosidad 1/

(Porcentaje)

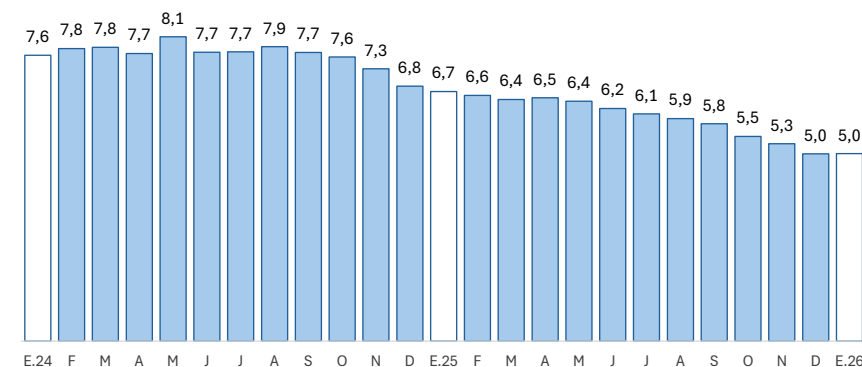

^{1/} Morosidad = (créditos vencidos + créditos en cobranza judicial) / colocaciones brutas.

Fuente: SBS y AFP.

El saldo de depósitos fue de S/ 2 228 millones en enero, registrando un crecimiento interanual de 19,0 por ciento, por mayores captaciones de depósitos a la vista (12,2 por ciento) y de ahorro (24,8 por ciento).

Ayacucho: Depósitos (Saldos a fin de periodo)

	Estructura % Ene-26	Saldo en millones de soles con TCF ^{1/}		Tasa de crecimiento (%)	
		Dic-25	Ene-26	Mes	12 Meses
Banco de la Nación	29,8	629	664	5,6	10,2
Banco de la Nación	29,8	629	664	5,6	10,2
Sin BN y Agrobanco	70,2	1 582	1 564	-1,2	23,2
Banca Múltiple	48,3	1 096	1 076	-1,8	29,0
Financieras	0,5	11	11	-2,0	-25,6
Cajas Municipales	21,0	467	468	0,2	13,3
Cajas Rurales	0,4	8	8	5,0	16,7
TOTAL	100,0	2 211	2 228	0,8	19,0
Vista	19,1	420	426	1,4	12,2
Ahorro	61,3	1 359	1 366	0,5	24,8
A plazo	19,6	432	436	1,0	9,5
MN	94,4	2 071	2 103	1,6	19,2
ME	5,6	140	125	-11,2	15,1
Coef. de Dolarización (%)		6,3	5,6		

1/ Los saldos en moneda extranjera se valúan al tipo de cambio constante de diciembre de 2025 (S/ 3,36)

Fuente: SBS y AFP

Elaboración: BCRP - Sucursal Huancayo, Departamento de Estudios Económicos

Ayacucho: Crecimiento de los depósitos (Var. % nominal con respecto a similar mes del año anterior)

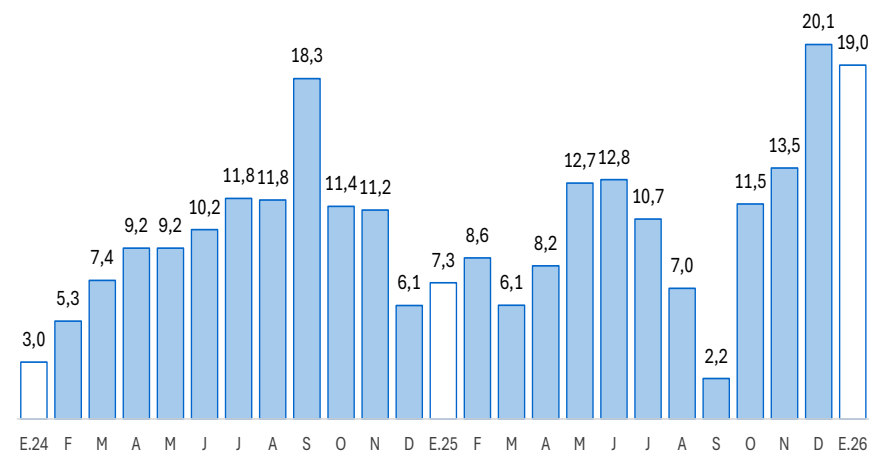

Fuente: SBS y AFP

La inversión pública creció en 76,3 por ciento en enero debido a la mayor ejecución en todos los niveles de gobierno.

Ayacucho: Ejecución del Presupuesto de Inversiones 1/ 2/ (En millones de soles)

	Estructura		Enero	
	2025	2025	2026	V% Real
Gobierno Nacional	16,6	10	14	41,5
Gobierno Regional	45,3	19	49	151,1
Gobiernos Locales	38,1	18	21	14,6
Total	100,0	47	84	76,3

1/ Preliminar. Información actualizada al 31 de enero del 2026

Fuente: MEF

Elaboración: BCRP - Sucursal Huancayo. Departamento de Estudios Económicos.

- La **inversión pública** correspondiente a los tres niveles de gobierno totalizó S/ 84 millones en enero, mayor en 76,3 por ciento respecto de similar mes del año pasado, debido a la mayor ejecución a nivel del Gobierno Nacional (41,5 por ciento) y Regional (151,1 por ciento).
- Entre los **principales proyectos** que se ejecutaron en lo que va del año, destacaron en el Gobierno Nacional el “Proyecto Acari - Bella Unión II etapa de construcción de la represa de Iruro” con S/ 8,2 millones en gasto devengado; la “Instalación de banda ancha para la conectividad integral en la región Ayacucho” con S/ 3,9 millones de gasto y el “Mejoramiento del servicio de agua del sistema de riego Yanacocha Grande, Yanacocha Chico y Yuraccyacu, en el distrito de Quinua, provincia de Huamanga” con S/ 1,0 millones de gasto.

Ayacucho: Crecimiento de la Ejecución del Presupuesto de Inversiones (Var.% real)

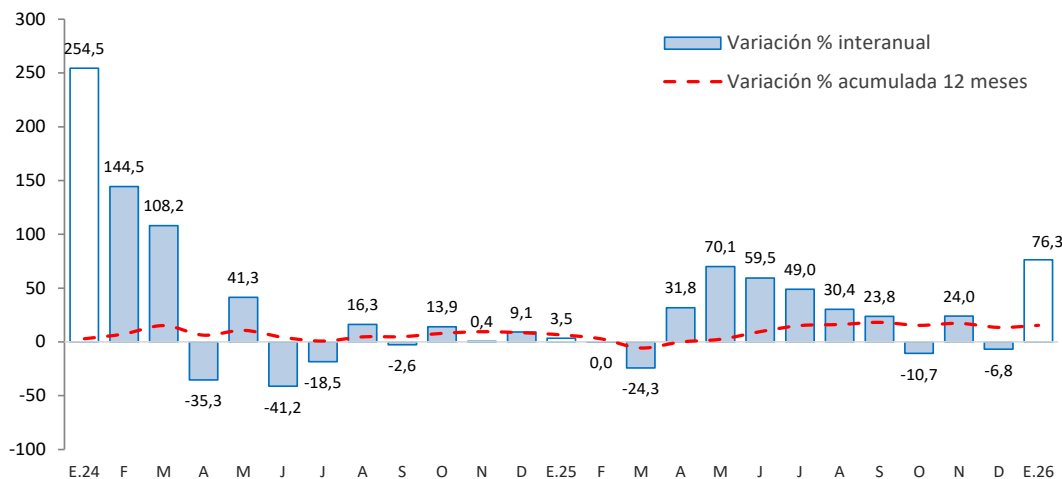

Fuente: MEF

- En el Gobierno Regional, el “Mejoramiento y ampliación de la prestación de servicios deportivos en el estadio Cuna de la Libertad Americana del complejo deportivo Venezuela” con un devengado de S/ 9,7 millones; el “Mejoramiento de los servicios del establecimiento de salud estratégico de Huanca Sancos, distrito de Sancos, provincia de Huanca Santos” con un devengado de S/ 12,3 millones; y el “Mejoramiento y ampliación del hospital de apoyo Daniel Alcides Carrión, en el distrito y provincia de Huanta” con S/ 7,6 millones de gasto.
- En los gobiernos locales, el “Mejoramiento y ampliación del servicio de provisión de agua para riego en las comunidades del distrito de Ocros, provincia de Huamanga” con un gasto devengado de S/ 3,9 millones; la “Creación y mejoramiento del sistema de agua potable y saneamiento rural del distrito de Ocros, provincia de Huamanga” con un devengado de S/ 2,9 millones; y la “Creación de pistas y veredas en la localidad de Vinchos, distrito de Vinchos, provincia de Huamanga” con un gasto devengado de S/ 1,8 millones.