

BANCO CENTRAL DE RESERVA DEL PERÚ
SUCURSAL HUANCAYO



PASCO: Síntesis de Actividad Económica
Octubre 2025¹

Departamento de Estudios Económicos

¹ En el presente informe participaron Francisco Callupe Casaño y Joel Jovani Turco Quinto.

ÍNDICE

Página

RESUMEN EJECUTIVO.....	3
I. ACTIVIDAD PRODUCTIVA.....	5
1. Actividad primaria.....	5
1.1 Sector agropecuario	5
1.2 Sector minería	7
2. Otros indicadores sectoriales.....	8
2.1 Sector construcción.....	8
2.2 Arribos a los establecimientos de hospedaje.....	8
II. CRÉDITOS Y DEPÓSITOS	9
1. Créditos	9
2. Depósitos	11
III. EJECUCIÓN DEL PRESUPUESTO PÚBLICO	12
1. Ejecución del Presupuesto Público de Gastos Corrientes	12
2. Ejecución del Presupuesto Público de Inversiones	13
IV. ANEXOS	15



RESUMEN EJECUTIVO

Principales hechos de importancia

- El sector minero decreció en 6,4 por ciento en octubre, con relación al mismo mes del año anterior –tasa interanual–, ante la contracción en la producción de cobre (-0,3 por ciento), plata (-16,4 por ciento), plomo (-6,3 por ciento) y zinc (-10,0 por ciento). De forma contraria, el sector agropecuario creció en 4,2 por ciento interanual en octubre, sustentado en la expansión de las actividades agrícola (4,1 por ciento) y pecuaria (4,4 por ciento).
- En cuanto al desempeño de otros indicadores de actividad económica en octubre, se registraron aumentos interanuales en los despachos de cemento (32,0 por ciento), crédito total (3,7 por ciento), crédito hipotecario (1,7 por ciento) e inversión pública (18,8 por ciento); mientras que se redujo en crédito de consumo (-8,8 por ciento).

Actividad primaria

- El **sector agropecuario** evidenció un crecimiento del 4,2 por ciento interanual en octubre, sustentado en la expansión de las actividades agrícola (4,1 por ciento) y pecuaria (4,4 por ciento). El sector aumentó de manera interanual en 3,8 por ciento entre enero y octubre, ante el resultado de los subsectores agrícola (3,7 por ciento) y pecuario (4,2 por ciento).
- La **actividad minera** mostró resultados negativos por dos meses consecutivos. En octubre, decreció en 6,4 por ciento interanual, ante la contracción en la producción de cobre (-0,3 por ciento), plata (-16,4 por ciento), plomo (-6,3 por ciento) y zinc (-10,0 por ciento). El sector disminuyó en 1,6 por ciento entre enero y octubre, respecto de similar periodo de 2024, sustentado por las contracciones de cobre (-10,9 por ciento) y plata (-5,1 por ciento).

Otros indicadores de actividad económica

- Los **despachos de cemento** registraron un resultado positivo por veintiséis meses continuos. En octubre, aumentaron en 32,0 por ciento interanual, debido a la expansión de la demanda para la inversión privada y pública. Los despachos crecieron interanualmente en 22,9 por ciento entre enero y octubre, asociado al mejor desempeño de la ejecución de obras públicas por parte de las municipalidades, además de la demanda para inversión privada.
- El **crédito directo total** alcanzó S/ 1 127 millones en octubre, significando un incremento de 3,7 por ciento comparado a igual mes de 2024, justificado por la expansión de montos otorgados en el Banco de la Nación (24,0 por ciento), Cajas Municipales (8,0 por ciento) y Cajas Rurales (31,5 por ciento). Asimismo, aumentaron los créditos en moneda nacional (3,9 por ciento), en tanto se redujeron en moneda extranjera (-4,8 por ciento).
- La **inversión pública** sumó S/ 68 millones en octubre, creciendo en 18,8 por ciento interanual, ante la expansión en el Gobierno Regional (31,7 por ciento) y en los municipios (56,1 por ciento). Entre enero y octubre, la inversión pública acumuló una ejecución de S/ 534 millones, mayor en 20,2 por ciento respecto a similar periodo de 2024, justificado por el crecimiento por el Gobierno Regional (31,7 por ciento) y en las municipalidades (27,1 por ciento).

CUADRO N° 1
PASCO: OTROS INDICADORES DE ACTIVIDAD ECONÓMICA
 (Variación % respecto a similar mes del año anterior)

	May.25	Jun.25	Jul.25	Ago.25	Set.25	Oct.25
Despachos de cemento 1/	↑ 9,0	↑ 13,9	↑ 35,0	↑ 15,4	↑ 22,4	↑ 32,0
Crédito total 2/	↑ 0,2	↑ 0,5	↑ 2,0	↑ 2,4	↑ 3,0	↑ 3,7
Crédito de consumo 2/	↓ -14,2	↓ -13,1	↓ -12,3	↓ -11,1	↓ -11,4	↓ -8,8
Crédito hipotecario 2/	↑ 7,5	↑ 7,3	↑ 6,6	↑ 5,0	↑ 2,4	↑ 1,7
Inversión pública 1/	↑ 135,1	↑ 9,6	↓ -25,3	↑ 59,0	↑ 107,4	↑ 18,8

1/ En términos reales.

2/ En términos nominales.

Fuentes: UNACEM, SBS y MEF.



I. ACTIVIDAD PRODUCTIVA

1. Actividad primaria

1.1 Sector agropecuario

- La actividad agropecuaria creció en 4,2 por ciento interanual en octubre, sustentado en la expansión de las actividades agrícola (4,1 por ciento) y pecuaria (4,4 por ciento). El sector aumentó de manera interanual en 3,8 por ciento entre enero y octubre, ante el resultado de los subsectores agrícola (3,7 por ciento) y pecuario (4,2 por ciento).
- El subsector agrícola se incrementó en 4,1 por ciento interanual en octubre, explicado por el crecimiento de la oferta para el mercado interno (4,2 por ciento) y en el dirigido al externo y agroindustria (3,3 por ciento); destacando en el primer caso, por la mayor producción de papa, yuca, palta, granadilla, plátano, alfalfa y maíz choclo; mientras que, en el segundo, por cacao. En papa, debido a las mayores siembras por las mejores condiciones climáticas en las zonas productoras de la provincia de Pasco.

CUADRO N° 2
PASCO: SECTOR AGROPECUARIO 1/
(Miles de Toneladas)

Subsectores	Estructura Porcentual 2024 /2	Octubre			Enero - Octubre		
		2 024	2 025	Var. %	2 024	2 025	Var. %
AGRÍCOLA	79,1			4,1			3,7
Orientada al mercado interno 2/	62,0			4,2			3,5
Papa	0,7	1,6	2,0	27,2	149,4	166,9	11,7
Platano	0,2	10,6	12,5	17,2	118,7	117,4	-1,1
Yuca	7,2	7,7	9,4	21,8	85,3	86,3	1,1
Rocoto	0,1	2,5	2,4	-6,4	29,6	21,7	-26,7
Granadilla	5,6	2,0	2,1	5,2	18,1	20,6	13,3
Zapallo	6,3	1,0	0,7	-31,8	14,0	14,8	5,3
Maíz choclo	0,7	0,0	0,0	-	9,5	12,0	27,0
Palta	0,0	0,2	0,5	124,9	5,4	11,1	105,1
Orientada al mercado externo y agroindustria 2/	17,1			3,3			4,5
Cacao	9,8	0,4	0,4	8,1	4,4	4,4	-1,7
Cafe	1,4	0,0	0,0	-	10,9	12,0	9,7
Maíz amarillo duro	0,0	0,6	0,6	-0,4	10,5	10,3	-2,4
PECUARIO	20,9			4,4			4,2
Vacuno 3/	6,2	0,5	0,4	-3,8	6,2	6,3	1,1
Alpaca 3/	1,5	0,1	0,1	7,7	0,8	0,8	8,4
Ovino 3/	3,2	0,2	0,2	10,7	2,8	2,9	2,9
Leche	6,3	3,6	3,9	10,0	34,0	36,7	7,8
SECTOR AGROPECUARIO	100,0			4,2			3,8

1/ Cifras preliminares.

2/ Estimado a precios de 2007.

3/ Peso de animales en pie.

Fuente: MINAGRI.

Elaboración: BCRP - Sucursal Huancayo. Departamento de Estudios Económicos.



- La actividad agrícola creció en 3,7 por ciento interanual entre enero y octubre, justificado por la mayor producción para el mercado interno (3,5 por ciento), y para el mercado externo y agroindustria (4,5 por ciento); destacando en el primer caso, los aumentos de la oferta de papa, palta, maíz choclo, granadilla, yuca, zapallo y caigua; mientras que, en el segundo, por café.
- La producción pecuaria aumentó en 4,4 por ciento interanual en octubre, debido a la expansión en la oferta de leche, fibra de alpaca y carne de, ovino, caprino y alpaca. Entre enero y octubre, creció en 4,2 por ciento, con respecto a similar periodo de 2024, sustentado por el incremento de leche, lana, fibra de alpaca, además de carnes de, vacuno, ovino, alpaca, llama y porcino.
- La mayor producción de leche, y carnes de vacuno y porcino, se concentran principalmente en la provincia de Oxapampa por ostentar un clima adecuado y disponibilidad de pastos; mientras que, la oferta de lana y, carnes de ovino y alpaca, provienen de las provincias de Pasco y Daniel Alcides Carrión.
- En cuanto al avance de las siembras, correspondiente a la actual campaña agrícola (2025-2026), se instalaron 18 172 hectáreas, menor en 177 hectáreas (-1,0 por ciento) respecto a similar periodo de la campaña anterior (2024-2025), debido a la contracción en las instalaciones de cultivos transitorios (-0,9 por ciento) y permanentes (-3,2 por ciento); en el primer caso, influenciado por las menores siembras de papa, yuca, maíz amiláceo, arroz, oca, haba grano seco y zapallo; mientras que, en el segundo, por café, granadilla y plátano. En el caso de papa, sustentado en la reducción de siembras, desincentivadas por los menores precios en chacra.

CUADRO N° 3
PASCO: SUPERFICIE SEMBRADA 1/
 (Hectáreas)

	Campaña Agrícola 2/		Campaña Agrícola 2/	
	2024-2025	2025-2026	Absoluta	Porcentual
Cultivos Transitorios	17 499	17 349	-150	-0,9
Papa	6 059	5 964	-96	-1,6
Maíz amarillo duro	2 541	2 946	405	15,9
Yuca	2 464	2 385	-79	-3,2
Maíz amiláceo	1 206	1 158	-48	-4,0
Olluco	661	663	2	0,3
Arroz	696	589	-107	-15,4
Maíz choclo	510	520	10	2,0
Oca	542	466	-76	-14,0
Haba grano seco	503	420	-83	-16,5
Zapallo	368	355	-13	-3,5
Otros transitorios	1 949	1 884	-66	-3,4
Cultivos Permanentes	850	823	-27	-3,2
Rocoto	389	516	127	32,6
Platano	208	185	-23	-11,1
Granadilla	101	65	-36	-35,6
Café	130	37	-93	-71,5
Rye grass	0	11	11	-
Otros permanentes	22	9	-13	-59,1
Total	18 349	18 172	-177	-1,0

1/ Cifras preliminares.

2/ De agosto a octubre.

Fuente: Dirección Regional de Agricultura - Pasco.

Elaboración: BCRP - Sucursal Huancayo. Departamento de Estudios Económicos.

1.2 Sector minería

- La producción minera registró resultados negativos por dos meses consecutivos. En octubre, decreció en 6,4 por ciento interanual, ante la reducción en la producción de cobre (-0,3 por ciento), plata (-16,4 por ciento), plomo (-6,3 por ciento) y zinc (-10,0 por ciento); en cobre, explicado por el menor procesamiento por las empresas Compañía Chungar y Pan American Silver; en plata, por Pan American Silver, Nexa El Porvenir, Compañía Chungar y Nexa Atacocha; en plomo, por Nexa El Porvenir, Compañía Chungar y Administradora Cerro; y en zinc, por Nexa El Porvenir, Compañía Chungar, Administradora Cerro y Pan American Silver. El resultado del mes se contrarrestó parcialmente por la mayor producción de oro (31,5 por ciento).
- El sector disminuyó en 1,6 por ciento entre enero y octubre, respecto de similar periodo de 2024, sustentado por las contracciones de cobre (-10,9 por ciento) y plata (-5,1 por ciento); en el primer caso, debido a la disminución en la oferta por las empresas El Brocal, Compañía Chungar, Pan American Silver y Administradora Cerro y Nexa Atacocha; mientras que, en plata, por El Brocal, Pan American Silver, Glore y Nexa Atacocha.
- La producción de zinc significó el 31 por ciento del VBP minero entre enero y octubre, seguido por cobre (31 por ciento), plata (19 por ciento), plomo (16 por ciento) y oro (3 por ciento).

CUADRO N° 4
PASCO: SECTOR MINERÍA 1/
(Variación % real respecto a similar periodo del año anterior)

Estructura ^{2/}	Octubre					Enero - Octubre			
	2024	2024	2025	Var. %	Contrib. %	2024	2025	Var. %	Contrib. %
Minería Metálica 2/	100,0			-6,4	-6,4			-1,6	-1,6
Cobre (TMR)	33,6	5 332	5 318	-0,3	-0,1	52 473	46 734	-10,9	-3,7
Oro (Kg.R.)	3,2	134	176	31,5	1,0	1 218	1 355	11,2	0,3
Plata (Kg.R.)	19,7	49 168	41 094	-16,4	-3,4	434 679	412 627	-5,1	-1,0
Plomo (TMR)	13,8	7 794	7 302	-6,3	-0,9	64 780	73 361	13,2	1,8
Zinc (TMR)	29,7	12 856	11 575	-10,0	-3,0	116 270	119 900	3,1	0,9
Total 2/	100,0			-6,4	-6,4			-1,6	-1,6

1/ Cifras preliminares, en unidades finas recuperables.

2/ A precios de 2007.

Fuente: INEI y MINEM.

Elaboración: BCRP - Sucursal Huancayo. Departamento de Estudios Económicos.

GRÁFICO N° 1
PASCO: CRECIMIENTO DE LA PRODUCCIÓN MINERA
(Variación % real respecto a similar mes del año anterior)

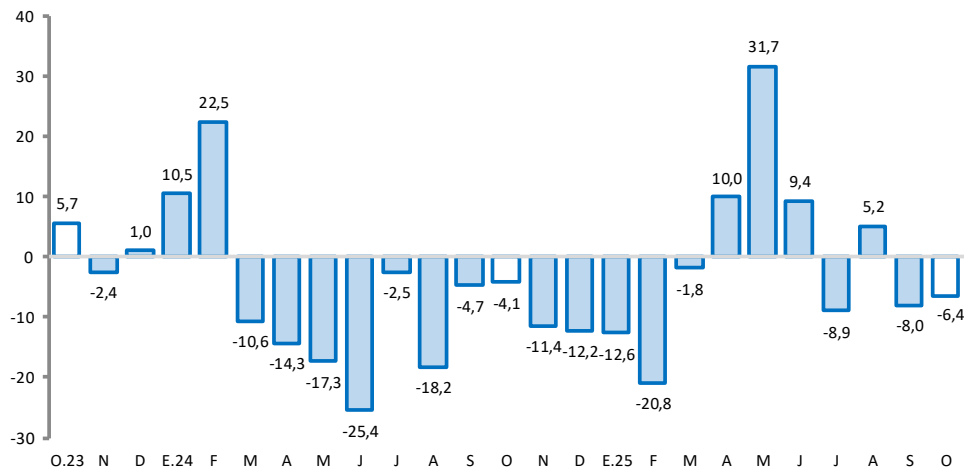

Fuente: MINEM.

Elaboración: BCRP - Sucursal Huancayo. Departamento de Estudios Económicos.

2. Otros indicadores sectoriales

2.1 Sector construcción

- Los despachos de cemento registraron un resultado positivo por veintiséis meses continuos. En octubre, aumentaron en 32,0 por ciento interanual, debido a la expansión de la demanda para la inversión privada y pública.
- Los despachos crecieron interanualmente en 22,9 por ciento entre enero y octubre, asociado al mejor desempeño de la ejecución de obras públicas por parte de las municipalidades, además de la demanda para inversión privada.

GRÁFICO N° 2
PASCO: CRECIMIENTO DE LOS DESPACHOS DE CEMENTO
(Variación % real respecto a similar mes del año anterior)

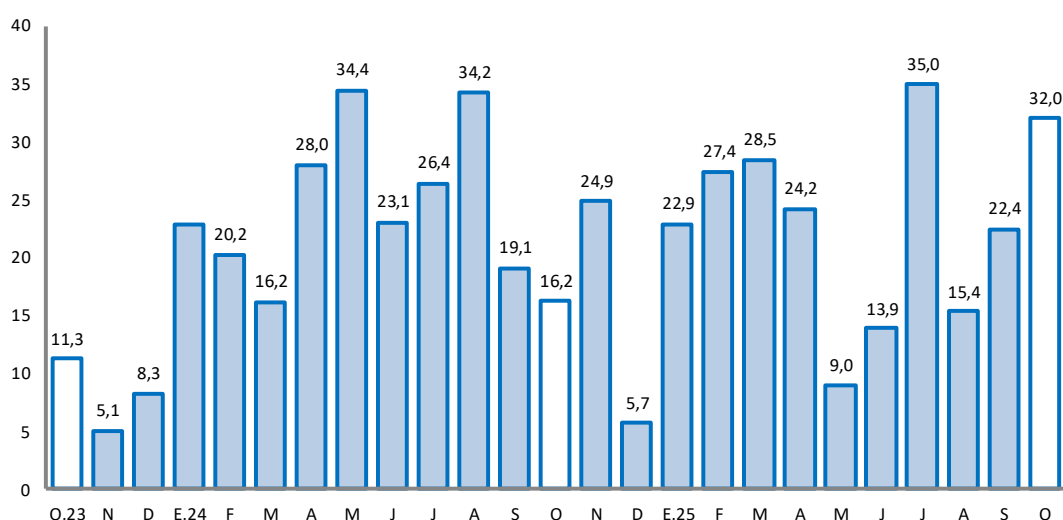

Fuente: UNACEM.

Elaboración: BCRP - Sucursal Huancayo. Departamento de Estudios Económicos.

2.2 Arribos a los establecimientos de hospedaje

- El número de arribos a los establecimientos de hospedaje alcanzó 36,7 miles en setiembre último, registrando un decrecimiento de 1,8 por ciento interanual, explicado por la menor afluencia de visitantes nacionales (-1,7 por ciento) y extranjeros (-18,7 por ciento). Los arribos disminuyeron en 3,6 por ciento entre enero y agosto, comparado a similar periodo de 2024, ante la contracción de visitantes nacionales (-3,8 por ciento), contrarrestado parcialmente por mayor afluencia de extranjeros (35,6 por ciento).
- Del total de arribos entre enero y setiembre, el 99 por ciento fueron nacionales, de los cuales el 29 por ciento procedió de Lima Metropolitana, seguido de Pasco (26 por ciento), Junín (15 por ciento), Lima Provincias (11 por ciento) y Huánuco (6 por ciento). Asimismo, del total de visitantes extranjeros, el 16 por ciento procedió de Estados Unidos, seguido de Venezuela (15 por ciento), Alemania (13 por ciento), España (11 por ciento), Argentina (5 por ciento) y Francia (5 por ciento).
- El departamento cuenta con importantes atractivos turísticos ubicados en la zona ceja de selva y selva (provincia de Oxapampa), así como en la localidad de Huayllay, provincia de Pasco, ubicándose en esta última el Bosque de Piedras y los Baños Termales de Calera.

GRÁFICO N° 3
PASCO: CRECIMIENTO DE ARRIBOS A ESTABLECIMIENTOS DE HOSPEDAJE
(Variación %)

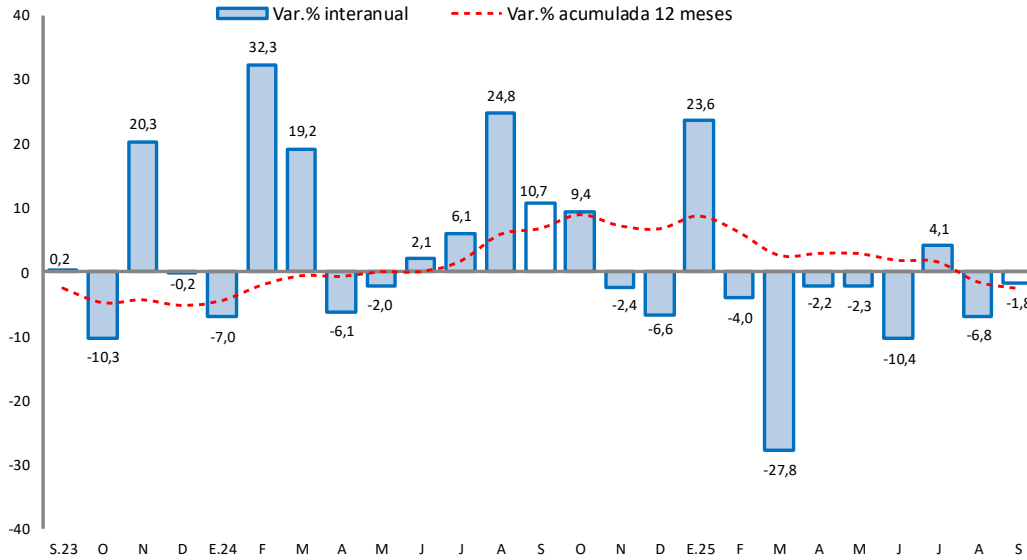

Fuente: MINCETUR.

Elaboración: BCRP - Sucursal Huancayo. Departamento de Estudios Económicos.

II. CRÉDITOS Y DEPÓSITOS

1. Créditos

- Los créditos en Pasco alcanzaron S/ 1 127 millones en octubre, registrando un incremento de 3,7 por ciento comparado a igual mes de 2024, justificado por la expansión de montos otorgados en el Banco de la Nación (24,0 por ciento), Cajas Municipales (8,0 por ciento) y Cajas Rurales (31,5 por ciento). Comparado al mes previo, los créditos aumentaron en 0,8 por ciento, sustentado por la Banca Múltiple (0,5 por ciento), Financieras (0,5 por ciento), Cajas Municipales (1,4 por ciento); no obstante, la reducción en las Cajas Rurales (-0,8 por ciento) y Banco de Nación (-0,9 por ciento).

CUADRO N° 5
PASCO: CRÉDITO DIRECTO
(En millones de soles con tipo de cambio fijo)

	Estructura %	Saldo en millones de soles con TCF ^{1/}		Tasa de crecimiento (%)	
		de soles con TCF ^{1/}			
		Set-25	Oct-25	Mes	12 Meses
BN y Agrobanco	9,8	110	110	-0,4	15,6
Banco de la Nación	7,1	81	80	-0,9	24,0
Agrobanco	2,7	30	30	1,0	-2,2
Sin BN y Agrobanco	90,2	1 008	1 017	0,9	2,6
Banca Múltiple	38,9	436	438	0,5	-2,2
Financieras	7,7	86	86	0,5	-5,3
Cajas Municipales	41,8	464	470	1,4	8,0
Cajas Rurales	1,9	22	22	-0,8	31,5
Empresas de Crédito	0,0	0	0	-	-
TOTAL	100,0	1 118	1 127	0,8	3,7
MN	98,6	1 102	1 111	0,8	3,9
ME	1,4	16	16	-2,0	-4,8
Coef. de Dolarización (%)		1,5	1,4		

1/ Los saldos en moneda extranjera se valúan al tipo de cambio constante de diciembre de 2024 (S/ 3,77)

Fuente: SBS y AFP

Elaboración: BCRP - Sucursal Huancayo, Departamento de Estudios Económicos



GRÁFICO N° 4
PASCO: CRECIMIENTO DEL CRÉDITO DIRECTO
 (Variación % respecto a similar mes del año anterior)

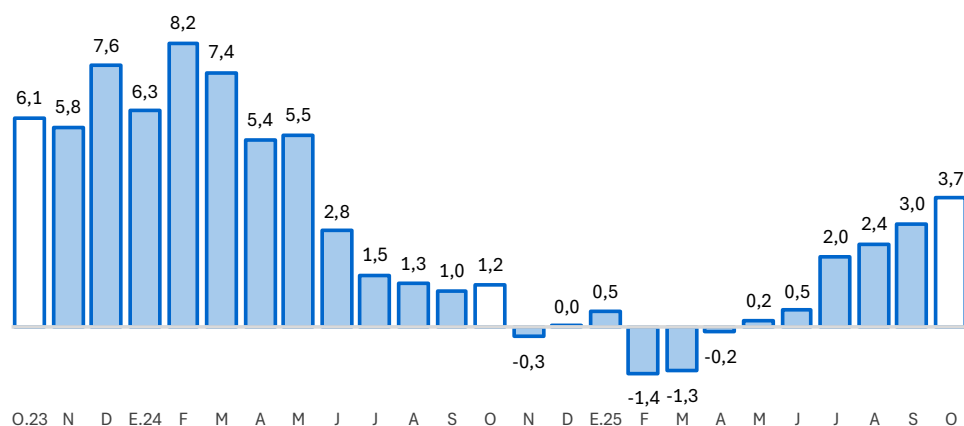

Fuente: SBS y AFP.

Elaboración: BCRP - Sucursal Huancayo. Departamento de Estudios Económicos.

- Sin considerar al Banco de la Nación y Agrobanco, el 69 por ciento se dirigió al segmento empresarial al término de octubre, el 26 por ciento para consumo y el 5 por ciento restante al sector hipotecario. Se registró una reducción interanual en el segmento consumo (-8,8 por ciento), mientras que se incrementó en hipotecario (1,7 por ciento) y a empresas (7,7 por ciento).

CUADRO N° 6
PASCO: CRÉDITO POR TIPO SIN BN Y AGROBANCO
 (En porcentaje)

	Estructura % Oct-25	Tasa de crecimiento (%)	
		Octubre-2025	
		Mes	12 Meses
Empresarial	69,3	0,8	7,7
Grandes Empresas	0,3	-10,8	-19,3
Medianas Empresas	1,9	-8,3	-4,2
Pequeñas Empresas	60,4	1,7	12,9
Microempresas	6,7	-3,6	-21,2
Consumo	25,8	1,4	-8,8
Hipotecario	4,9	0,0	1,7
Total ^{1/}	100,0	0,9	2,6

1/ Sin Banco de la Nación y Agrobanco, evaluada con tipo de cambio fijo

Fuente: SBS - Carpeta de Información del Sistema Financiero

Elaboración: BCRP - Sucursal Huancayo, Departamento de Estudios Económicos

- La morosidad alcanzó 6,7 por ciento en octubre último, menor en 0,9 de punto porcentual comparado a similar mes de 2024, registrando los mayores ratios en Agrobanco (49,6 por ciento), Banca Múltiple (8,5 por ciento), Cajas Rurales (5,5 por ciento), Cajas Municipales (3,9 por ciento), Financieras (3,5 por ciento) y el Banco de la Nación (2,5 por ciento).

GRÁFICO N° 5
PASCO: TASA DE MOROSIDAD 1/ 2/
(Porcentaje)

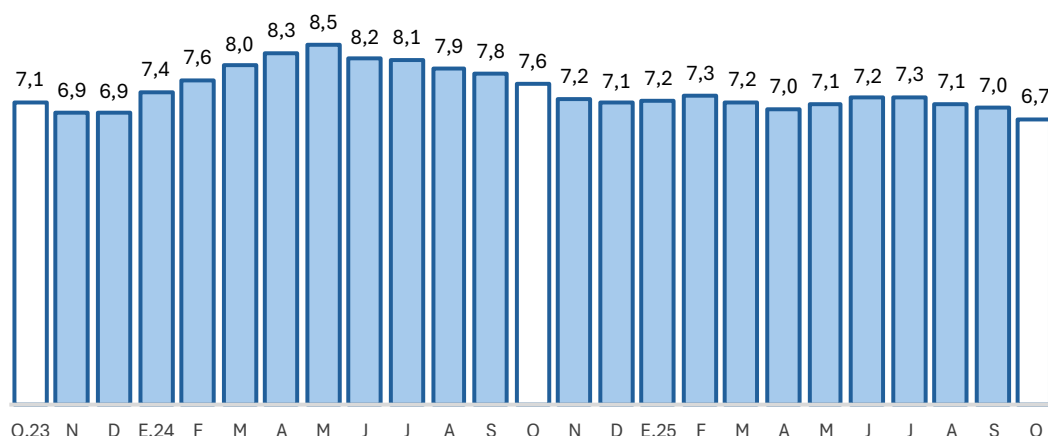

1/ Morosidad = (créditos vencidos + créditos en cobranza judicial) / colocaciones brutas.

2/ Preliminar.

Fuente: SBS y AFP.

Elaboración: BCRP - Sucursal Huancayo. Departamento de Estudios Económicos.

2. Depósitos

- Los depósitos totalizaron S/ 1 273 millones en octubre, superior en 9,9 por ciento respecto de similar mes de 2024, aunque se redujo ligeramente en 0,1 por ciento comparado al mes previo. El incremento interanual se debió a los mayores montos en ahorro (14,6 por ciento), a la vista (4,8 por ciento) y a plazo (4,5 por ciento), principalmente en las Cajas Municipales, Financieras y la Banca Múltiple. Respecto al resultado intermensual, se relacionó a la contracción de depósitos a la vista (-4,0 por ciento) y a plazo (-1,3 por ciento).

CUADRO N° 7
PASCO: DEPÓSITOS
(En millones de soles con tipo de cambio fijo)

	Estructura % Oct-25	Saldo en millones de soles con TCF ^{1/}		Tasa de crecimiento (%)	
		Set-25	Oct-25	Mes	12 Meses
Banco de la Nación	21,6	300	275	-8,3	2,5
Banco de la Nación	21,6	300	275	-8,3	2,5
Sin BN y Agrobanco	78,4	974	998	2,4	12,1
Banca Múltiple	53,4	659	680	3,2	11,7
Financieras	2,7	35	35	-1,3	22,8
Cajas Municipales	22,0	277	281	1,2	12,1
Cajas Rurales	0,2	3	2	-12,6	0,2
TOTAL	100,0	1 274	1 273	-0,1	9,9
Vista	19,8	262	252	-4,0	4,8
Ahorro	54,7	683	697	2,0	14,6
A plazo	25,5	329	325	-1,3	4,5
MN	86,1	1 111	1 096	-1,4	7,1
ME	13,9	164	178	8,5	30,6
Coef. de Dolarización (%)		12,8	13,9		

1/ Los saldos en moneda extranjera se valúan al tipo de cambio constante de diciembre de 2024 (S/ 3,77)

Fuente: SBS y AFP

Elaboración: BCRP - Sucursal Huancayo, Departamento de Estudios Económicos

GRÁFICO N° 6
PASCO: CRECIMIENTO DE LOS DEPÓSITOS
(Variación % respecto a similar mes del año anterior)

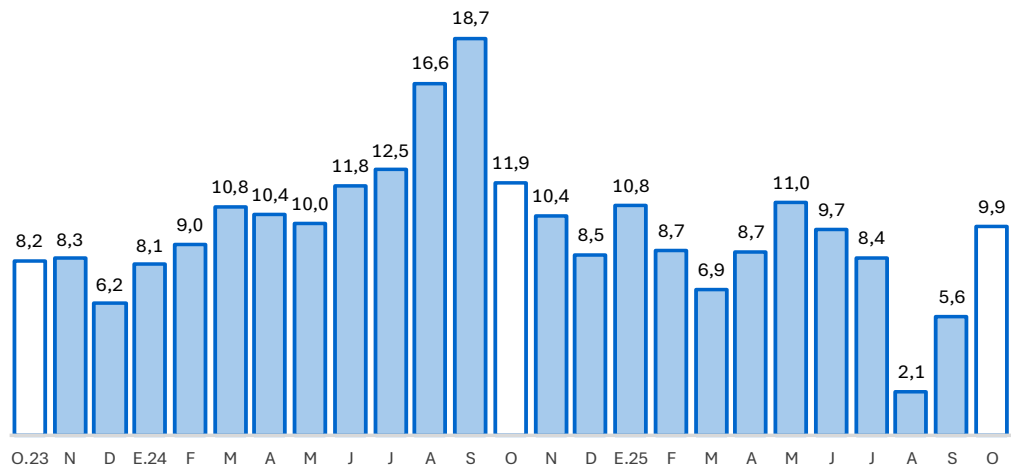

Fuente: SBS y AFP.
Elaboración: BCRP - Sucursal Huancayo. Departamento de Estudios Económicos.

- Por tipo de moneda, los depósitos estuvieron conformados en un 86 por ciento por moneda nacional y en 14 por ciento por moneda extranjera en octubre. Comparado a octubre de 2024, crecieron los depósitos en moneda nacional (7,1 por ciento) y extranjero (30,6 por ciento).

III. EJECUCIÓN DEL PRESUPUESTO PÚBLICO

1. Ejecución del Presupuesto Público de Gastos Corrientes

- La ejecución presupuestal del gasto corriente no financiero decreció en 0,5 por ciento interanual en octubre, influenciado por el Gobierno Regional (-11,1 por ciento), debido a la reducción de compras de bienes y servicios; y por las municipalidades (-11,4 por ciento), por remuneraciones, y compra de bienes y servicios.
- Entre enero y octubre, sumó S/ 1 141 millones, registrando una expansión de 5,5 por ciento respecto a similar periodo de 2024, ante el crecimiento de devengados en todos los niveles de gobierno; en los gobiernos, Nacional (8,5 por ciento) y Regional (4,1 por ciento), por remuneraciones, y compras de bienes y servicios; y en los municipios (2,4 por ciento), explicado por remuneraciones y transferencias.

CUADRO N° 8
PASCO: EJECUCIÓN DEL PRESUPUESTO PÚBLICO DE GASTOS CORRIENTES 1/
(Millones de soles)

	Estructura	Octubre			Enero - Octubre		
		2024	2025	V% Real	2024	2025	V% Real
Gobierno Nacional	36,4	40	49	20,4	395	435	8,5
Gobierno Regional	50,5	63	57	-11,1	537	567	4,1
Gobiernos Locales	13,1	16	14	-11,4	133	139	2,4
Total	100,0	119	120	-0,5	1 065	1 141	5,5

1/ Preliminar. Información actualizada al 31 de octubre de 2025
Fuente: MEF
Elaboración: BCRP - Sucursal Huancayo. Departamento de Estudios Económicos.



2. Ejecución del Presupuesto Público de Inversiones

- La inversión pública en Pasco alcanzó S/ 68 millones en octubre, creciendo en 18,8 por ciento interanual, ante la expansión en el Gobierno Regional (31,7 por ciento), debido a los mayores gastos en los sectores de saneamiento y educación; y en los municipios (56,1 por ciento), por los rubros de transporte y vivienda.
- Entre enero y octubre, la inversión pública acumuló una ejecución de S/ 534 millones, mayor en 20,2 por ciento respecto a similar periodo de 2024, justificado por el crecimiento por el Gobierno Regional (31,7 por ciento) y en las municipalidades (27,1 por ciento); en el primer caso, debido a la expansión de inversiones en los sectores de saneamiento, educación, cultura y deporte; y en el segundo caso, por saneamiento, vivienda, educación y agropecuario. El resultado del acumulado se contrarrestó parcialmente por la reducción en el Gobierno Nacional (-17,2 por ciento).
- Respecto al avance de la inversión pública entre enero y octubre, lo ejecutado en los tres niveles de gobierno representó el 55 por ciento del Presupuesto Institucional Modificado (PIM) de la región que sumó S/ 976 millones. El Gobierno Regional registró un avance del 66 por ciento, seguido por el Gobierno Nacional (54 por ciento) y los municipios (40 por ciento).

CUADRO N° 9
PASCO: EJECUCIÓN DEL PRESUPUESTO PÚBLICO DE INVERSIONES 1/
(Millones de soles)

	Estructura	Octubre			Enero - Octubre		
		2024	2025	V% Real	2024	2025	V% Real
Gobierno Nacional	20,1	16	10	-37,3	92	77	-17,2
Gobierno Regional	50,1	24	33	31,7	231	309	31,7
Gobiernos Locales	29,7	16	25	56,1	114	147	27,1
Total	100,0	56	68	18,8	437	534	20,2

1/ Preliminar. Información actualizada al 31 de octubre de 2025

Fuente: MEF

Elaboración: BCRP - Sucursal Huancayo. Departamento de Estudios Económicos.

GRÁFICO N° 7
PASCO: CRECIMIENTO DE LA EJECUCIÓN DEL PRESUPUESTO PÚBLICO DE INVERSIONES
(Variación % real)

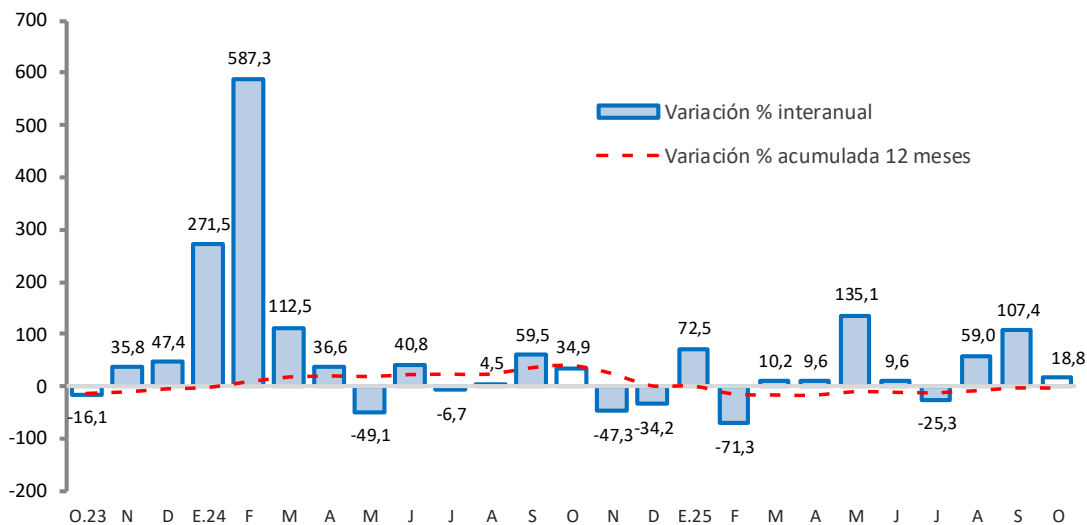

Fuente: MEF.

Elaboración: BCRP - Sucursal Huancayo. Departamento de Estudios Económicos.



- Entre los principales proyectos que se ejecutaron entre enero y octubre, destacaron en el Gobierno Nacional, “Mejoramiento de la carretera Ninacaca - Villa Rica, provincias de Pasco y Oxapampa” con un gasto devengado de S/ 11 millones; “Creación de banda ancha para la conectividad integral y desarrollo social de la región Pasco” con un gasto devengado de S/ 10 millones; y “Ampliación del sistema eléctrico rural de las localidades del distrito de Puerto Bermúdez, provincia de Oxapampa” con un gasto devengado de S/ 9 millones.
- En el Gobierno Regional, sobresalieron los proyectos de “Mejoramiento y ampliación de los servicios de saneamiento y fortalecimiento institucional integral de la EMAPA Pasco” con un gasto de S/ 55 millones; “Mejoramiento de la carretera departamental Uchumarca - Cerro de Pasco, provincias Daniel Carrión” con un gasto de S/ 33 millones; y “Mejora de la capacidad resolutive y operativa del Hospital Román Egoavil Pando del distrito de Villa Rica, provincia Oxapampa” con un gasto de S/ 15 millones.
- Por su parte, en los gobiernos locales, los mayores desembolsos se registraron en, “Instalación del sistema de evacuación de aguas pluviales de la zona urbana del distrito de Oxapampa, provincia de Oxapampa” con un gasto de S/ 18 millones; “Mejoramiento del servicio de transitabilidad vehicular en el camino vecinal del distrito de Huayllay, provincia de Pasco” con un gasto de S/ 7 millones; y “Mejoramiento del servicio educativo del nivel inicial y primaria de la I.E. N° 34052 Jose Antonino Encinas, distrito de Yanacancha, provincia de Pasco” con un gasto de S/ 6 millones.

IV. ANEXOS

ANEXO 1

PASCO: PRODUCCIÓN AGROPECUARIA 1/ (En toneladas métricas)

CULTIVOS	2 024			2 025												CULTIVOS
	OCT	NOV	DIC	ENE	FEB	MAR	ABR	MAY	JUN	JUL	AGO	SET	OCT			
AGRÍCOLA														AGRÍCOLA		
CONSUMO INTERNO														CONSUMO INTERNO		
Aji	671	725	571	625	592	621	488	286	385	554	722	822	497	Aji		
Alfalfa	249	385	442	459	364	499	579	612	527	564	521	301	337	Alfalfa		
Arroz	117	74	0	381	662	376	82	15	9	189	358	81	46	Arroz		
Arveja grano seco	0	0	0	0	0	0	0	0	147	24	0	0	0	Arveja grano seco		
Arveja grano verde	0	0	5	3	0	0	236	630	501	801	164	5	0	Arveja grano verde		
Caigua	1 154	1 124	566	405	780	869	799	714	614	865	993	720	481	Caigua		
Cebada	0	0	0	0	0	0	0	0	0	72	233	0	0	Cebada		
Frijol grano seco	72	102	137	266	63	0	22	57	417	195	181	59	12	Frijol grano seco		
Granadilla	2 030	2 032	2 064	1 909	1 892	2 020	2 102	2 304	2 385	1 929	1 898	1 987	2 137	Granadilla		
Haba grano seco	0	0	0	0	0	0	0	0	563	506	0	0	0	Haba grano seco		
Haba grano verde	0	0	0	0	90	243	920	2 210	6	0	0	39	0	Haba grano verde		
Limon	0	0	0	0	0	22	0	31	30	11	10	0	0	Limon		
Maiz amilaceo	0	0	0	0	0	0	0	12	1 423	1 889	196	0	0	Maiz amilaceo		
Maiz choclo	0	0	141	75	0	0	1 016	3 893	6 245	510	239	14	14	Maiz choclo		
Mandarina	0	0	0	0	0	0	45	75	86	71	29	15	15	Mandarina		
Naranja	0	0	0	0	60	91	92	91	172	138	34	16	0	Naranja		
Olluco	0	0	0	0	0	0	0	970	5 652	386	0	0	0	Olluco		
Palta	211	361	1 015	1 377	2 503	1 999	1 361	835	1 080	715	479	302	474	Palta		
Papa	1 559	1 585	3 423	5 031	7 790	14 409	19 938	35 596	51 269	20 366	5 540	4 960	1 983	Papa		
Papaya	262	250	197	280	294	210	296	306	345	388	279	273	279	Papaya		
Piña	38	38	37	78	43	115	17	38	39	133	93	104	12	Piña		
Platano	10 647	12 541	12 435	12 162	11 656	11 028	11 393	11 437	11 445	12 189	11 845	11 724	12 477	Platano		
Rocoto	2 548	2 494	2 612	2 240	2 122	2 142	2 726	2 017	1 829	1 991	1 860	2 365	2 384	Rocoto		
Trigo	0	0	0	0	0	0	0	0	0	94	277	0	0	Trigo		
Yuca	7 686	7 695	6 957	7 298	7 212	7 555	8 031	7 451	9 539	9 544	9 519	10 769	9 364	Yuca		
Zapallo	1 026	917	722	175	813	1 493	1 276	2 572	3 218	2 346	1 593	605	700	Zapallo		
Otros Cons. Interno	113 162	113 730	114 609	113 861	113 538	114 003	115 506	117 843	120 869	117 532	114 739	110 582	113 346	Otros Cons. Interno		
INDUSTRIAL Y/O EXP.														INDUSTRIAL Y/O EXP.		
Cacao	387	361	328	315	313	322	395	461	579	589	537	431	419	Cacao		
Cafe	0	0	0	0	0	101	706	3 961	5 117	1 800	275	0	0	Cafe		
Maiz amarillo duro	591	224	713	1 480	2 492	1 345	341	328	179	847	1 344	1 334	589	Maiz amarillo duro		
Otros Industrial y/o Exp.	487	91	60	60	30	58	29	107	144	554	1 034	856	422	Otros Industrial y/o Exp.		
PECUARIO														PECUARIO		
CARNE 2/														CARNE 2/		
Ave	55,0	87,4	48,4	33,9	24,5	24,2	84,7	50,4	38,9	64,6	56,1	52,0	52,3	Ave		
Ovino	204,4	278,1	386,8	181,0	214,7	267,2	307,3	348,4	351,7	376,8	336,5	245,5	226,3	Ovino		
Porcino	141,4	124,6	165,5	113,8	109,8	151,6	177,9	175,9	204,3	228,0	200,1	175,3	138,5	Porcino		
Vacuno	458,3	600,4	802,6	447,7	445,5	582,6	659,7	745,8	834,3	928,8	733,7	455,4	441,0	Vacuno		
Caprino	2,2	3,1	3,9	2,1	1,4	2,1	2,8	3,1	3,4	4,6	2,7	2,2	2,5	Caprino		
Alpaca	70,3	84,8	116,3	55,8	67,2	87,4	96,6	93,9	95,3	107,8	83,1	73,8	75,7	Alpaca		
Llama	18,3	21,6	33,2	15,8	15,8	18,5	23,2	25,2	41,8	32,7	28,0	17,1	17,5	Llama		
Huevo	11,9	11,2	12,7	9,4	8,7	9,7	10,5	10,7	10,2	12,0	12,1	11,5	11,1	Huevo		
Leche	3 573,4	3 284,1	3 018,0	3 412,2	3 850,6	3 973,0	4 073,1	3 551,4	3 647,7	3 606,4	3 334,8	3 302,8	3 929,9	Leche		
Lana	0,0	0,0	0,0	350,2	325,7	153,3	0,0	0,0	0,0	0,0	0,0	0,0	0,0	Lana		
FIBRA														FIBRA		
Fibra de Alpaca	41,1	162,1	102,2	3,1	0,0	0,0	0,0	0,0	0,0	0,0	0,0	0,0	42,0	Fibra de Alpaca		
Fibra de Llama	2,2	8,1	7,1	0,0	0,0	0,0	0,0	0,0	0,0	0,0	0,0	0,0	1,8	Fibra de Llama		

1/ Cifras preliminares.

2/ Peso de animales en pie.

Fuente: MINAGRI.

Elaboración: BCRP - Sucursal Huancayo. Departamento de Estudios Económicos.



ANEXO 2

PASCO: PRODUCCIÓN MINERA METÁLICA
(Contenido fino recuperable)

	2024			2025										
	OCT	NOV	DIC	ENE	FEB	MAR	ABR	MAY	JUN	JUL	AGO	SET	OCT	
MINERÍA METÁLICA														MINERÍA METÁLICA
Cobre (TMR)	5 332	4 538	5 726	4 668	4 472	4 042	4 620	4 745	4 757	5 236	5 404	3 471	5 318	Cobre (TMR)
Oro (Gr.R)	133 563	125 962	158 603	126 768	107 479	96 898	120 392	135 867	125 665	178 331	159 776	127 816	175 635	Oro (Gr.R)
Plata (Kg.R)	49 168	41 917	45 827	40 916	35 089	39 499	39 476	45 231	38 361	42 582	43 566	46 814	41 094	Plata (Kg.R)
Plomo (TMR)	7 794	7 051	7 739	7 015	6 262	7 134	7 514	8 319	6 849	8 038	7 032	7 894	7 302	Plomo (TMR)
Zinc (TMR)	12 856	11 486	12 589	12 013	10 536	11 878	12 199	13 866	10 561	12 165	13 021	12 086	11 575	Zinc (TMR)

Fuente: INEI y MINEM.
Elaboración: BCRP - Sucursal Huancayo. Departamento de Estudios Económicos.



ANEXO 3

PASCO: INGRESOS CORRIENTES DEL GOBIERNO CENTRAL

(Millones de soles)

	2 024			2 025										
	OCT	NOV	DIC	ENE	FEB	MAR	ABR	MAY	JUN	JUL	AGO	SET	OCT	
I. Ingresos Tributarios	14	14	22	18	13	11	13	13	14	15	14	12	25	I. Ingresos Tributarios
1. Impuesto a la Renta	6	6	5	6	5	5	4	5	5	4	6	4	5	1. Impuesto a la Renta
Personas Naturales	2	2	2	2	1	2	1	2	2	2	2	2	2	Personas Naturales
Personas Jurídicas	3	3	3	4	3	2	2	2	2	2	3	2	3	Personas Jurídicas
Regularización	1	1	0	1	1	1	1	1	1	0	1	0	0	Regularización
2. Impuesto a las Importaciones	0	0	0	0	0	0	0	0	0	0	0	0	0	2. Impuesto a las Importaciones
3. Impuesto General a las Ventas	6	5	6	8	6	4	7	6	6	7	6	6	9	3. Impuesto General a las Ventas
4. Imp. Selectivo al Consumo (ISC)	0	0	0	0	0	0	0	0	0	0	0	0	0	4. Imp. Selectivo al Consumo (ISC)
5. Otros Ingresos Tributarios	2	3	11	4	1	2	2	3	2	4	3	2	11	5. Otros Ingresos Tributarios
II. Ingresos No Tributarios	0	0	0	0	0	0	0	0	0	0	0	0	0	II. Ingresos No Tributarios
Total Ingresos (I + II)	14	14	22	18	13	11	13	13	14	15	14	12	25	Total Ingresos (I + II)

Fuente: SUNAT.

Elaboración: BCRP - Sucursal Huancayo . Departamento de Estudios Económicos.

ANEXO 4

PASCO: EJECUCIÓN DEL PRESUPUESTO PÚBLICO DEL GOBIERNO NACIONAL 1/

(Millones de soles)

	2024			2025										
	OCT	NOV	DIC	ENE	FEB	MAR	ABR	MAY	JUN	JUL	AGO	SET	OCT	
<u>I. GASTOS CORRIENTES</u>	40	33	62	26	41	44	49	33	40	69	35	49	49	<u>I. GASTOS CORRIENTES</u>
Remuneraciones	13	14	21	13	12	12	12	13	14	16	13	13	14	Remuneraciones
Bienes y servicios	10	9	20	3	8	10	16	8	9	9	9	19	16	Bienes y servicios
Transferencias 2/	18	11	21	10	20	22	21	12	17	44	14	17	20	Transferencias 2/
<u>II. GASTOS DE CAPITAL</u>	16	18	29	8	7	7	8	9	5	6	14	7	10	<u>II. GASTOS DE CAPITAL</u>
Formación bruta de capital	16	11	22	8	7	7	8	7	5	6	14	6	10	Formación bruta de capital
Otros gastos de capital3/	0	7	7	0	0	0	0	2	0	0	0	1	0	Otros gastos de capital3/
<u>III. GASTO NO FINANCIERO TOTAL (I+II)</u>	56	52	91	34	48	50	57	42	45	75	49	56	59	<u>III. GASTO NO FINANCIERO TOTAL (I+II)</u>

1/ Preliminar. Información actualizada al 31 de octubre de 2025

2/ Incluye el pago de pensiones, donaciones y otros gastos corrientes.

3/ Incluye donaciones y transferencias.

Fuente: MEF

Elaboración: BCRP - Sucursal Huancayo. Departamento de Estudios Económicos.

ANEXO 5

PASCO: EJECUCIÓN DEL PRESUPUESTO PÚBLICO DEL GOBIERNO REGIONAL 1/
(Millones de soles)

	2024			2025										
	OCT	NOV	DIC	ENE	FEB	MAR	ABR	MAY	JUN	JUL	AGO	SET	OCT	
<u>I. GASTOS CORRIENTES</u>	63	63	79	65	51	47	53	60	56	63	57	58	57	<u>I. GASTOS CORRIENTES</u>
Remuneraciones	44	44	53	57	44	39	45	47	45	49	46	46	45	Remuneraciones
Bienes y servicios	18	18	24	7	6	7	7	12	9	12	10	10	10	Bienes y servicios
Transferencias 2/	1	1	2	1	1	1	1	1	1	2	1	2	1	Transferencias 2/
<u>II. GASTOS DE CAPITAL</u>	24	23	58	4	7	22	23	35	40	17	38	91	33	<u>II. GASTOS DE CAPITAL</u>
Formación bruta de capital	24	23	58	4	7	22	23	35	40	17	38	91	33	Formación bruta de capital
Otros gastos de capital3/	0	0	0	0	0	0	0	0	0	0	0	0	0	Otros gastos de capital3/
<u>III. GASTO NO FINANCIERO TOTAL (I+II)</u>	87	87	138	69	58	69	76	95	96	80	95	149	89	<u>III. GASTO NO FINANCIERO TOTAL (I+II)</u>

1/ Preliminar. Información actualizada al 31 de octubre de 2025
2/ Incluye el pago de pensiones, donaciones y otros gastos corrientes.
3/ Incluye donaciones y transferencias.
Fuente: MEF
Elaboración: BCRP - Sucursal Huancayo. Departamento de Estudios Económicos.



ANEXO 6

PASCO: EJECUCIÓN DEL PRESUPUESTO PÚBLICO DE LOS GOBIERNOS LOCALES 1/

(Millones de soles)

	2024			2025										
	OCT	NOV	DIC	ENE	FEB	MAR	ABR	MAY	JUN	JUL	AGO	SET	OCT	
I. GASTOS CORRIENTES	16	15	28	7	10	13	14	16	16	17	16	15	14	I. GASTOS CORRIENTES
Remuneraciones	5	5	7	5	5	6	5	6	6	7	6	6	6	Remuneraciones
Bienes y servicios	9	9	19	3	5	6	7	9	8	7	8	8	7	Bienes y servicios
Transferencias 2/	2	1	2	0	0	1	3	1	2	2	2	1	1	Transferencias 2/
II. GASTOS DE CAPITAL	16	21	51	0	5	13	9	11	16	14	34	26	25	II. GASTOS DE CAPITAL
Formación bruta de capital	16	21	51	0	5	13	9	11	16	14	34	20	25	Formación bruta de capital
Otros gastos de capital3/	0	0	0	0	0	0	0	0	0	0	0	6	0	Otros gastos de capital3/
III. GASTO NO FINANCIERO TOTAL (I+II)	31	35	79	7	15	26	24	26	32	31	51	41	39	III. GASTO NO FINANCIERO TOTAL (I+II)

1/ Preliminar. Información actualizada al 31 de octubre de 2025

2/ Incluye el pago de pensiones, donaciones y otros gastos corrientes.

3/ Incluye donaciones y transferencias.

Fuente: MEF

Elaboración: BCRP - Sucursal Huancayo. Departamento de Estudios Económicos.

ANEXO 7

PASCO: MOROSIDAD

(Porcentaje)

	2024			2025										
	OCT	NOV	DIC	ENE	FEB	MAR	ABR	MAY	JUN	JUL	AGO	SET	OCT	
Entidades Estatales														Entidades Estatales
Banco de la Nación	2,9	2,9	2,5	2,6	2,6	2,5	2,5	2,4	2,7	2,6	2,5	2,6	2,5	Banco de la Nación
Agrobanco	49,9	48,6	47,6	47,4	47,6	47,8	48,8	48,0	48,3	49,5	50,6	50,6	49,6	Agrobanco
Sin BN y Agrobanco														Sin BN y Agrobanco
Banca Múltiple	8,4	8,4	8,6	8,4	8,6	8,3	7,9	8,2	8,8	9,0	8,6	8,7	8,5	Banca Múltiple
Financieras	7,3	5,1	5,2	5,2	5,2	5,3	5,4	5,5	5,1	4,8	3,6	3,9	3,5	Financieras
Cajas Municipales	4,2	4,2	3,9	4,3	4,5	4,5	4,4	4,4	4,3	4,2	4,5	4,2	3,9	Cajas Municipales
Cajas Rurales	14,0	10,4	9,3	8,6	7,7	6,3	6,4	6,7	5,9	6,5	6,8	5,4	5,5	Cajas Rurales
TOTAL MORA	7,6	7,2	7,1	7,2	7,3	7,2	7,0	7,1	7,2	7,3	7,1	7,0	6,7	TOTAL MORA

Fuente: SBS y AFP

Elaboración: BCRP - Sucursal Huancayo, Departamento de Estudios Económicos