

BANCO CENTRAL DE RESERVA DEL PERÚ
SUCURSAL HUANCAYO



PASCO: Síntesis de Actividad Económica
Setiembre 2025¹

Departamento de Estudios Económicos

¹ En el presente informe participaron Francisco Callupe Casaño y Joel Jovani Turco Quinto.

ÍNDICE

Página

| | |
|---|-----------|
| RESUMEN EJECUTIVO..... | 3 |
| I. ACTIVIDAD PRODUCTIVA..... | 5 |
| 1. Actividad primaria..... | 5 |
| 1.1 Sector agropecuario | 5 |
| 1.2 Sector minería | 7 |
| 2. Otros indicadores sectoriales..... | 8 |
| 2.1 Sector construcción..... | 8 |
| 2.2 Arribos a los establecimientos de hospedaje..... | 8 |
| II. CRÉDITOS Y DEPÓSITOS | 9 |
| 1. Créditos | 9 |
| 2. Depósitos | 11 |
| III. EJECUCIÓN DEL PRESUPUESTO PÚBLICO | 12 |
| 1. Ejecución del Presupuesto Público de Gastos Corrientes | 12 |
| 2. Ejecución del Presupuesto Público de Inversiones | 13 |
| IV. ANEXOS | 15 |



RESUMEN EJECUTIVO

Principales hechos de importancia

- El sector minero decreció en 8,0 por ciento en setiembre, con relación al mismo mes del año anterior –tasa interanual–, ante la contracción en la producción de cobre (-35,7 por ciento). De forma contraria, el sector agropecuario creció en 4,9 por ciento interanual en setiembre, sustentado en la expansión de las actividades agrícola (5,9 por ciento) y pecuaria (1,5 por ciento).
- En cuanto al desempeño de otros indicadores de actividad económica en setiembre, se registraron aumentos interanuales en los despachos de cemento (22,4 por ciento), crédito total (3,0 por ciento), crédito hipotecario (2,4 por ciento) e inversión pública (107,3 por ciento); mientras que se redujo en crédito de consumo (-11,4 por ciento).

Actividad primaria

- El **sector agropecuario** evidenció un crecimiento del 4,9 por ciento interanual en setiembre, sustentado en la expansión de las actividades agrícola (5,9 por ciento) y pecuaria (1,5 por ciento). El sector aumentó de manera interanual en 3,8 por ciento entre enero y setiembre, ante el resultado de los subsectores agrícola (3,7 por ciento) y pecuario (4,1 por ciento).
- La **actividad minera** mostró un resultado negativo, luego de incrementarse en el mes previo. En setiembre, decreció en 8,0 por ciento interanual, debido a la contracción en la producción de cobre (-35,7 por ciento). El sector disminuyó en 1,1 por ciento entre enero y setiembre, respecto de similar periodo de 2024, asociado a las contracciones de cobre (-12,1 por ciento) y plata (-3,6 por ciento).

Otros indicadores de actividad económica

- Los **despachos de cemento** registraron un resultado positivo por veinticuatro meses continuos. En setiembre, aumentaron en 22,4 por ciento interanual, debido a la expansión de la demanda para la inversión privada y pública. Los despachos crecieron interanualmente en 21,6 por ciento entre enero y setiembre, asociado al mejor desempeño de la ejecución de obras públicas por parte de las municipalidades, además de la demanda para inversión privada.
- El **crédito directo total** alcanzó S/ 1 118 millones en setiembre, significando un incremento de 3,0 por ciento comparado a igual mes de 2024, justificado por la expansión de montos otorgados en el Banco de la Nación (27,5 por ciento), Cajas Municipales (7,5 por ciento) y Cajas Rurales (37,0 por ciento). Asimismo, aumentaron los créditos en moneda nacional (3,2 por ciento), en tanto se redujeron en moneda extranjera (-12,6 por ciento).
- La **inversión pública** sumó S/ 117 millones en setiembre, creciendo en 107,3 por ciento interanual, ante la expansión en el Gobierno Regional (288,9 por ciento) y en los municipios (1,5 por ciento). Entre enero y setiembre, la inversión pública acumuló una ejecución de S/ 466 millones, mayor en 20,4 por ciento respecto a similar periodo de 2024, justificado por el crecimiento por el Gobierno Regional (31,7 por ciento) y en las municipalidades (22,4 por ciento).

CUADRO N° 1
PASCO: OTROS INDICADORES DE ACTIVIDAD ECONÓMICA
 (Variación % respecto a similar mes del año anterior)

| | Abr.25 | May.25 | Jun.25 | Jul.25 | Ago.25 | Set.25 |
|-------------------------|---------------|---------------|---------------|---------------|---------------|---------------|
| Despachos de cemento 1/ | ↑ 24,2 | ↑ 9,0 | ↑ 13,9 | ↑ 35,0 | ↑ 15,4 | ↑ 22,4 |
| Crédito total 2/ | ↓ -0,2 | ↑ 0,2 | ↑ 0,5 | ↑ 2,0 | ↑ 2,4 | ↑ 3,0 |
| Crédito de consumo 2/ | ↓ -14,2 | ↓ -14,2 | ↓ -13,1 | ↓ -12,3 | ↓ -11,1 | ↓ -11,4 |
| Crédito hipotecario 2/ | ↑ 5,7 | ↑ 7,5 | ↑ 7,3 | ↑ 6,6 | ↑ 5,0 | ↑ 2,4 |
| Inversión pública 1/ | ↑ 9,6 | ↑ 135,1 | ↑ 9,6 | ↓ -25,3 | ↑ 59,0 | ↑ 107,3 |

1/ En términos reales.

2/ En términos nominales.

Fuentes: UNACEM, SBS y MEF.



I. ACTIVIDAD PRODUCTIVA

1. Actividad primaria

1.1 Sector agropecuario

- La actividad agropecuaria creció en 4,9 por ciento interanual en setiembre, sustentado en la expansión de las actividades agrícola (5,9 por ciento) y pecuaria (1,5 por ciento). El sector aumentó de manera interanual en 3,8 por ciento entre enero y setiembre, ante el resultado de los subsectores agrícola (3,7 por ciento) y pecuario (4,1 por ciento).
- El subsector agrícola se incrementó en 5,9 por ciento interanual en setiembre, explicado por el crecimiento de la oferta para el mercado interno (9,1 por ciento), no obstante la reducción en el dirigido al mercado externo y agroindustria (-7,4 por ciento); destacando en el primer caso, por la mayor producción de papa, yuca, palta, ají, granadilla, plátano, alfalfa y maíz choclo; mientras que, en el segundo, se redujo por café. En papa, debido a las mayores siembras por las mejores condiciones climáticas en las zonas productoras de la provincia de Pasco.

CUADRO N° 2
PASCO: SECTOR AGROPECUARIO 1/
(Miles de Toneladas)

| Subsectores | Estructura Porcentual 2024 /2 | Setiembre | | | Enero - Setiembre | | |
|--|-------------------------------------|-----------|-------|-------------|-------------------|-------|------------|
| | | 2 024 | 2 025 | Var. % | 2 024 | 2 025 | Var. % |
| AGRÍCOLA | 79,1 | | | 5,9 | | | 3,7 |
| Orientada al mercado interno 2/ | 62,0 | | | 9,1 | | | 3,5 |
| Papa | 0,7 | 2,4 | 5,0 | 110,2 | 147,8 | 164,9 | 11,5 |
| Platano | 0,2 | 11,6 | 11,7 | 0,6 | 108,1 | 104,9 | -3,0 |
| Yuca | 7,2 | 8,5 | 10,8 | 27,2 | 77,7 | 76,9 | -1,0 |
| Rocoto | 0,1 | 2,5 | 2,4 | -6,5 | 27,0 | 19,3 | -28,6 |
| Granadilla | 5,6 | 1,9 | 2,0 | 6,2 | 16,1 | 18,4 | 14,3 |
| Zapallo | 6,3 | 0,8 | 0,6 | -19,6 | 13,0 | 14,1 | 8,3 |
| Maíz choclo | 0,7 | 0,0 | 0,0 | - | 9,5 | 12,0 | 26,8 |
| Palta | 0,0 | 0,2 | 0,3 | 79,7 | 5,2 | 10,7 | 104,3 |
| Orientada al mercado externo y agroindustria 2/ | 17,1 | | | -7,4 | | | 4,5 |
| Cacao | 9,8 | 0,4 | 0,4 | 2,1 | 4,1 | 3,9 | -2,7 |
| Cafe | 1,4 | 0,1 | 0,0 | -99,6 | 10,9 | 12,0 | 9,7 |
| Maíz amarillo duro | 0,0 | 0,9 | 1,3 | 52,5 | 9,9 | 9,7 | -2,5 |
| PECUARIO | 20,9 | | | 1,5 | | | 4,1 |
| Vacuno 3/ | 6,2 | 0,5 | 0,5 | -2,5 | 5,7 | 5,8 | 1,5 |
| Alpaca 3/ | 1,5 | 0,1 | 0,1 | 7,3 | 0,7 | 0,8 | 8,5 |
| Ovino 3/ | 3,2 | 0,3 | 0,2 | -1,9 | 2,6 | 2,6 | 2,2 |
| Leche | 6,3 | 3,1 | 3,3 | 6,7 | 30,5 | 32,8 | 7,5 |
| SECTOR AGROPECUARIO | 100,0 | | | 4,9 | | | 3,8 |

1/ Cifras preliminares.

2/ Estimado a precios de 2007.

3/ Peso de animales en pie.

Fuente: MINAGRI.

Elaboración: BCRP - Sucursal Huancayo. Departamento de Estudios Económicos.

- La actividad agrícola creció en 3,7 por ciento interanual entre enero y setiembre, justificado por la mayor producción para el mercado interno (3,5 por ciento), y para el mercado externo y agroindustria (4,5 por ciento); destacando en el primer caso, los aumentos de la oferta de papa, palta, maíz choclo, granadilla, zapallo y caigua; mientras que, en el segundo, por café y ají.



- La producción pecuaria aumentó en 1,5 por ciento interanual en setiembre, debido a la expansión en la oferta de leche y carne de alpaca. Entre enero y setiembre, creció en 4,1 por ciento, con respecto a similar periodo de 2024, sustentado por el incremento de leche, lana, fibra de alpaca, además de carnes de, vacuno, ovino, alpaca, llama y porcino.
- La mayor producción de leche, y carnes de vacuno y porcino, se concentran principalmente en la provincia de Oxapampa por ostentar un clima adecuado y disponibilidad de pastos; mientras que, la oferta de lana y, carnes de ovino y alpaca, provienen de las provincias de Pasco y Daniel Alcides Carrión.
- En cuanto al avance de las siembras, correspondiente a la actual campaña agrícola (2025-2026), se instalaron 7 511 hectáreas, menor en 2 767 hectáreas (-26,9 por ciento) respecto a similar periodo de la campaña anterior (2024-2025), debido a la contracción en las instalaciones de cultivos transitorios (-27,1 por ciento) y permanentes (-22,4 por ciento); en el primer caso, influenciado por las menores siembras de papa, maíz amarillo duro, yuca, olluco, oca, haba grano seco, zapallo, maíz amiláceo, calabaza y arroz; mientras que, en el segundo, por granadilla y plátano. En el caso de papa, sustentado en las menores siembras, desincentivadas por los menores precios en chacra.

CUADRO N° 3
PASCO: SUPERFICIE SEMBRADA 1/
 (Hectáreas)

| | Campaña Agrícola 2/ | | Campaña Agrícola 2/ | |
|------------------------------|---------------------|--------------|---------------------|--------------|
| | 2024-2025 | 2025-2026 | Absoluta | Porcentual |
| Cultivos Transitorios | 9 898 | 7 216 | -2 682 | -27,1 |
| Papa | 2 719 | 2 642 | -77 | -2,8 |
| Maíz amarillo duro | 1 773 | 1 174 | -599 | -33,8 |
| Yuca | 1 715 | 666 | -1 049 | -61,2 |
| Olluco | 566 | 562 | -4 | -0,7 |
| Oca | 479 | 434 | -45 | -9,4 |
| Haba grano seco | 288 | 229 | -59 | -20,5 |
| Zapallo | 292 | 218 | -74 | -25,3 |
| Maíz amiláceo | 399 | 210 | -189 | -47,4 |
| Calabaza | 230 | 194 | -36 | -15,7 |
| Arroz | 510 | 157 | -353 | -69,2 |
| Otros transitorios | 927 | 730 | -197 | -21,3 |
| Cultivos Permanentes | 380 | 295 | -85 | -22,4 |
| Rocoto | 230 | 242 | 12 | 5,2 |
| Granadilla | 50 | 32 | -18 | -36,0 |
| Platano | 88 | 12 | -76 | -86,4 |
| Rye grass | 0 | 5 | 5 | - |
| Alfalfa | 0 | 4 | 4 | - |
| Otros permanentes | 12 | 0 | -12 | -100,0 |
| Total | 10 278 | 7 511 | -2 767 | -26,9 |

1/ Cifras preliminares.

2/ De agosto a setiembre.

Fuente: Dirección Regional de Agricultura - Pasco.

Elaboración: BCRP - Sucursal Huancayo. Departamento de Estudios Económicos.

1.2 Sector minería

- La producción minera registró un resultado negativo, luego de incrementarse en el mes previo. En setiembre, decreció en 8,0 por ciento interanual, ante la contracción en la producción de cobre (-35,7 por ciento), explicado por el menor procesamiento por las empresas El Brocal, Compañía Chungar, Pan American Silver y Administradora Cerro. El resultado del mes se contrarrestó parcialmente por la mayor producción de oro (3,9 por ciento), plata (4,6 por ciento), plomo (13,5 por ciento) y zinc (4,2 por ciento).
- El sector disminuyó en 1,1 por ciento entre enero y setiembre, respecto de similar periodo de 2024, sustentado por las contracciones de cobre (-12,1 por ciento) y plata (-3,6 por ciento); en el primer caso, debido a la disminución en la oferta por las empresas El Brocal, Compañía Chungar, Pan American Silver y Administradora Cerro y Nexa Atacocha; mientras que, en plata, por Administradora Cerro, El Brocal, Pan American Silver, Glore y Nexa Atacocha.
- La producción de zinc significó el 31 por ciento del VBP minero entre enero y setiembre, seguido por cobre (31 por ciento), plata (19 por ciento), plomo (16 por ciento) y oro (3 por ciento).

CUADRO N° 4
PASCO: SECTOR MINERÍA 1/

(Variación % real respecto a similar periodo del año anterior)

| | Estructura ^{2/} | Setiembre | | | | Enero - Setiembre | | | |
|----------------------------|--------------------------|-----------|--------|-------------|-------------|-------------------|---------|-------------|-------------|
| | | 2024 | 2025 | Var. % | Contrib. % | 2024 | 2025 | Var. % | Contrib. % |
| Minería Metálica 2/ | 100,0 | | | -8,0 | -8,0 | | | -1,1 | -1,1 |
| Cobre (TMR) | 33,6 | 5 399 | 3 471 | -35,7 | -12,1 | 47 141 | 41 415 | -12,1 | -4,2 |
| Oro (Kg.R.) | 3,2 | 123 | 128 | 3,9 | 0,1 | 1 085 | 1 179 | 8,7 | 0,3 |
| Plata (Kg.R.) | 19,7 | 44 763 | 46 814 | 4,6 | 0,9 | 385 511 | 371 532 | -3,6 | -0,7 |
| Plomo (TMR) | 13,8 | 6 957 | 7 894 | 13,5 | 1,9 | 56 986 | 66 058 | 15,9 | 2,1 |
| Zinc (TMR) | 29,7 | 11 598 | 12 086 | 4,2 | 1,2 | 103 414 | 108 325 | 4,7 | 1,4 |
| Total 2/ | 100,0 | | | -8,0 | -8,0 | | | -1,1 | -1,1 |

1/ Cifras preliminares, en unidades finas recuperables.

2/ A precios de 2007.

Fuente: INEI y MINEM.

Elaboración: BCRP - Sucursal Huancayo. Departamento de Estudios Económicos.

GRÁFICO N° 1
PASCO: CRECIMIENTO DE LA PRODUCCIÓN MINERA
(Variación % real respecto a similar mes del año anterior)

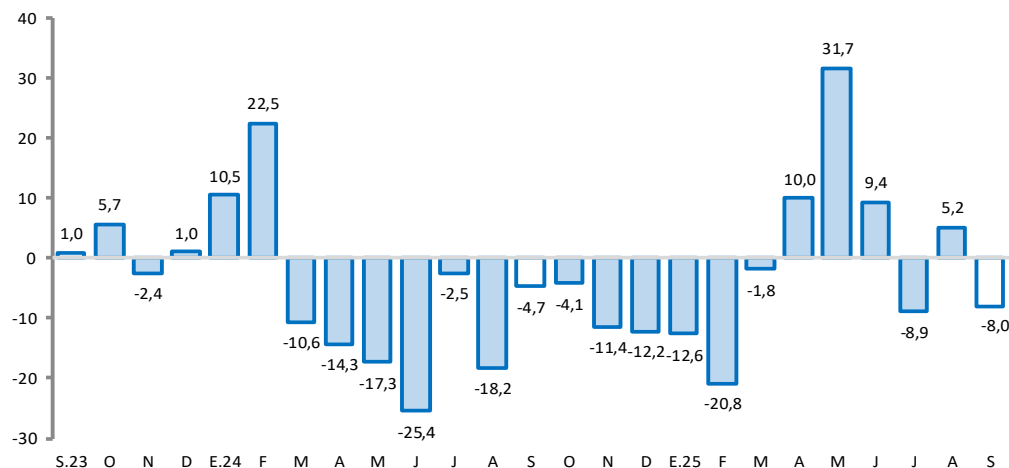

Fuente: MINEM.

Elaboración: BCRP - Sucursal Huancayo. Departamento de Estudios Económicos.

2. Otros indicadores sectoriales

2.1 Sector construcción

- Los despachos de cemento registraron un resultado positivo por veinticinco meses continuos. En setiembre, aumentaron en 22,4 por ciento interanual, debido a la expansión de la demanda para la inversión privada y pública.
- Los despachos crecieron interanualmente en 21,6 por ciento entre enero y setiembre, asociado al mejor desempeño de la ejecución de obras públicas por parte de las municipalidades, además de la demanda para inversión privada.

GRÁFICO N° 2
PASCO: CRECIMIENTO DE LOS DESPACHOS DE CEMENTO
(Variación % real respecto a similar mes del año anterior)

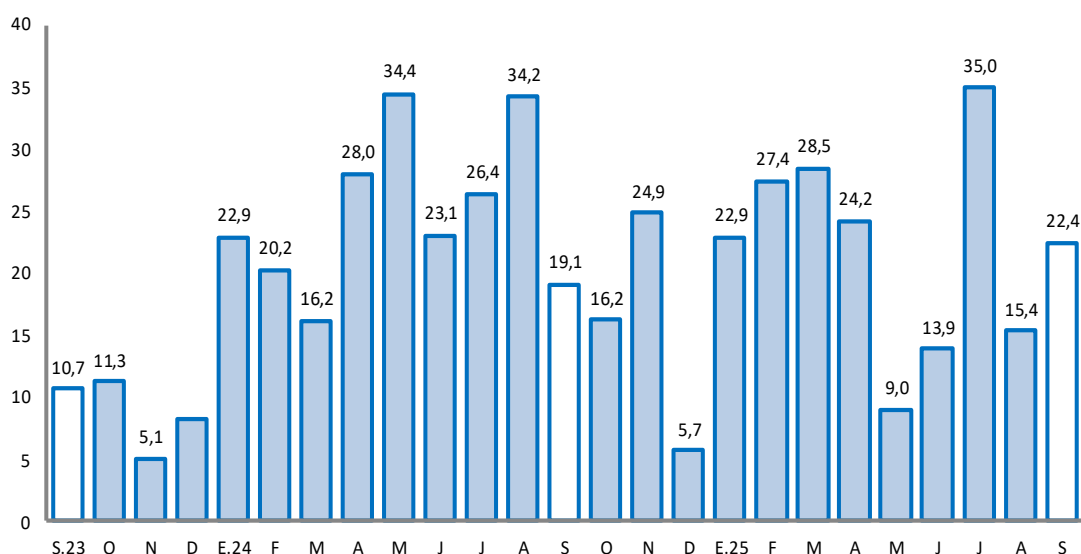

Fuente: UNACEM.

Elaboración: BCRP - Sucursal Huancayo. Departamento de Estudios Económicos.

2.2 Arribos a los establecimientos de hospedaje

- El número de arribos a los establecimientos de hospedaje alcanzó 50,4 miles en agosto último, registrando un crecimiento de 4,2 por ciento interanual, explicado por la mayor afluencia de visitantes nacionales (3,9 por ciento) y extranjeros (71,2 por ciento). Los arribos disminuyeron en 0,3 por ciento entre enero y agosto, comparado a similar periodo de 2024, ante la contracción de visitantes nacionales (-0,5 por ciento), contrarrestado parcialmente por mayor afluencia de extranjeros (57,7 por ciento).
- Del total de arribos entre enero y agosto, el 99 por ciento fueron nacionales, de los cuales el 28 por ciento procedió de Lima Metropolitana, seguido de Pasco (25 por ciento), Junín (15 por ciento), Lima Provincias (12 por ciento) y Huánuco (6 por ciento). Asimismo, del total de visitantes extranjeros, el 17 por ciento procedió de Estados Unidos, seguido de Alemania (13 por ciento), Venezuela (13 por ciento), España (11 por ciento), Argentina (6 por ciento) y México (4 por ciento).
- El departamento cuenta con importantes atractivos turísticos ubicados en la zona ceja de selva y selva (provincia de Oxapampa), así como en la localidad de Huayllay, provincia de Pasco, ubicándose en esta última el Bosque de Piedras y los Baños Termales de Calera.

GRÁFICO N° 3
PASCO: CRECIMIENTO DE ARRIBOS A ESTABLECIMIENTOS DE HOSPEDAJE
(Variación %)

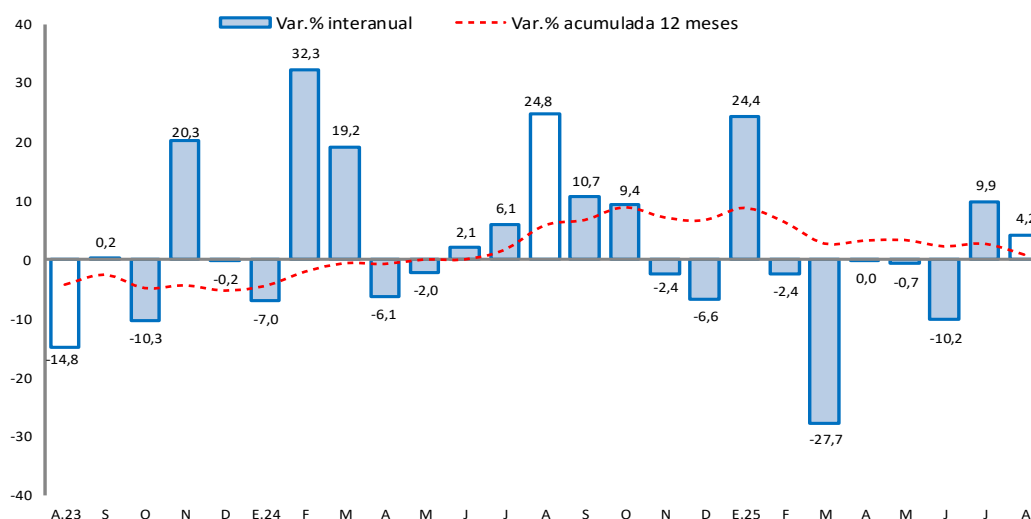

Fuente: MINCETUR.

Elaboración: BCRP - Sucursal Huancayo. Departamento de Estudios Económicos.

II. CRÉDITOS Y DEPÓSITOS

1. Créditos

- Los créditos en Pasco alcanzaron S/ 1 118 millones en setiembre, registrando un incremento de 3,0 por ciento comparado a igual mes de 2024, justificado por la expansión de montos otorgados en el Banco de la Nación (27,5 por ciento), Cajas Municipales (7,5 por ciento) y Cajas Rurales (37,0 por ciento). Comparado al mes previo, los créditos aumentaron en 0,8 por ciento, sustentado por el Banco de la Nación (1,1 por ciento), Banca Múltiple (1,2 por ciento), Financieras (1,2 por ciento), Cajas Municipales (0,4 por ciento) y las Cajas Rurales (1,5 por ciento).

CUADRO N° 5
PASCO: CRÉDITO DIRECTO
(En millones de soles con tipo de cambio fijo)

| | Estructura % | Saldo en millones de soles con TCF ^{1/} | | Tasa de crecimiento (%) | |
|---------------------------|--------------|--|--------------|-------------------------|-------------|
| | | de soles con TCF ^{1/} | | | |
| | | Set-25 | Set-25 | Mes | 12 Meses |
| BN y Agrobanco | 9,9 | 110 | 110 | 0,4 | 17,5 |
| Banco de la Nación | 7,2 | 80 | 81 | 1,1 | 27,5 |
| Agrobanco | 2,6 | 30 | 30 | -1,5 | -3,1 |
| Sin BN y Agrobanco | 90,1 | 999 | 1 008 | 0,8 | 1,6 |
| Banca Múltiple | 39,0 | 431 | 436 | 1,2 | -3,9 |
| Financieras | 7,7 | 85 | 86 | 1,2 | -5,1 |
| Cajas Municipales | 41,5 | 462 | 464 | 0,4 | 7,5 |
| Cajas Rurales | 1,9 | 21 | 22 | 1,5 | 37,0 |
| Empresas de Crédito | 0,0 | 0 | 0 | - | - |
| TOTAL | 100,0 | 1 109 | 1 118 | 0,8 | 3,0 |
| MN | 98,5 | 1 094 | 1 102 | 0,7 | 3,2 |
| ME | 1,5 | 16 | 16 | 3,9 | -12,6 |
| Coef. de Dolarización (%) | | 1,4 | 1,5 | | |

1/ Los saldos en moneda extranjera se valúan al tipo de cambio constante de diciembre de 2024 (S/ 3,77)

iBS y AFP

ión: BCRP - Sucursal Huancayo, Departamento de Estudios Económicos



GRÁFICO N° 4
PASCO: CRECIMIENTO DEL CRÉDITO DIRECTO
 (Variación % respecto a similar mes del año anterior)

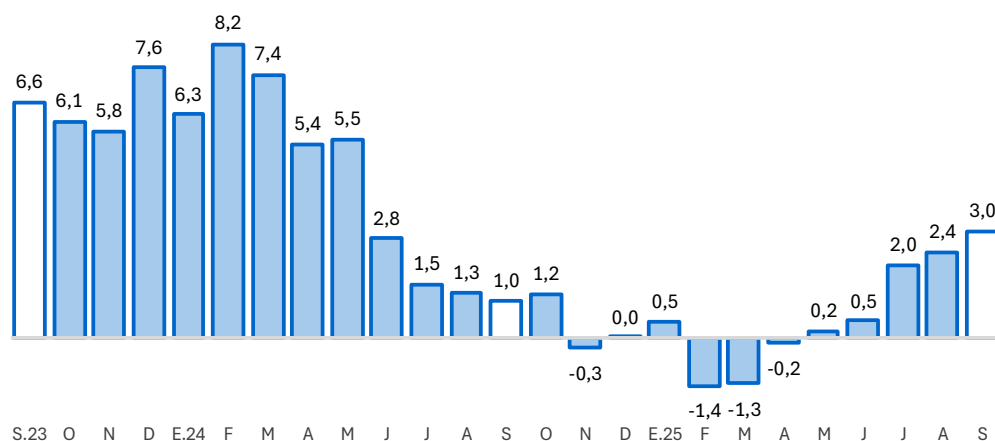

Fuente: SBS y AFP.

Elaboración: BCRP - Sucursal Huancayo. Departamento de Estudios Económicos.

- Sin considerar al Banco de la Nación y Agrobanco, el 69 por ciento se dirigió al segmento empresarial al término de setiembre, el 26 por ciento para consumo y el 5 por ciento restante al sector hipotecario. Se registró una reducción interanual en el segmento consumo (-11,4 por ciento), mientras que se incrementó en hipotecario (2,4 por ciento) y a empresas (7,3 por ciento).

CUADRO N° 6
PASCO: CRÉDITO POR TIPO SIN BN Y AGROBANCO
 (En porcentaje)

| | Estructura % Set-25 | Tasa de crecimiento (%) | |
|----------------------------|------------------------|-------------------------|--------------|
| | | Setiembre-2025 | |
| | | Mes | 12 Meses |
| Empresarial | 69,4 | 1,9 | 7,3 |
| Grandes Empresas | 0,3 | 17,9 | 0,5 |
| Medianas Empresas | 2,1 | -3,5 | -86,0 |
| Pequeñas Empresas | 59,9 | 2,2 | 57,6 |
| Microempresas | 7,1 | 0,6 | -37,6 |
| Consumo | 25,7 | -1,7 | -11,4 |
| Hipotecario | 4,9 | -1,0 | 2,4 |
| Total ^{1/} | 100,0 | 0,8 | 1,6 |

1/ Sin Banco de la Nación y Agrobanco, evaluada con tipo de cambio fijo

Fuente: SBS - Carpeta de Información del Sistema Financiero

Elaboración: BCRP - Sucursal Huancayo, Departamento de Estudios Económicos

- La morosidad alcanzó 7,0 por ciento en setiembre último, menor en 0,8 de punto porcentual comparado a similar mes de 2024, registrando los mayores ratios en Agrobanco (50,6 por ciento), Banca Múltiple (8,7 por ciento), Cajas Rurales (5,4 por ciento), Cajas Municipales (4,2 por ciento), Financieras (3,9 por ciento) y el Banco de la Nación (2,6 por ciento).

GRÁFICO N° 5
PASCO: TASA DE MOROSIDAD 1/ 2/
(Porcentaje)

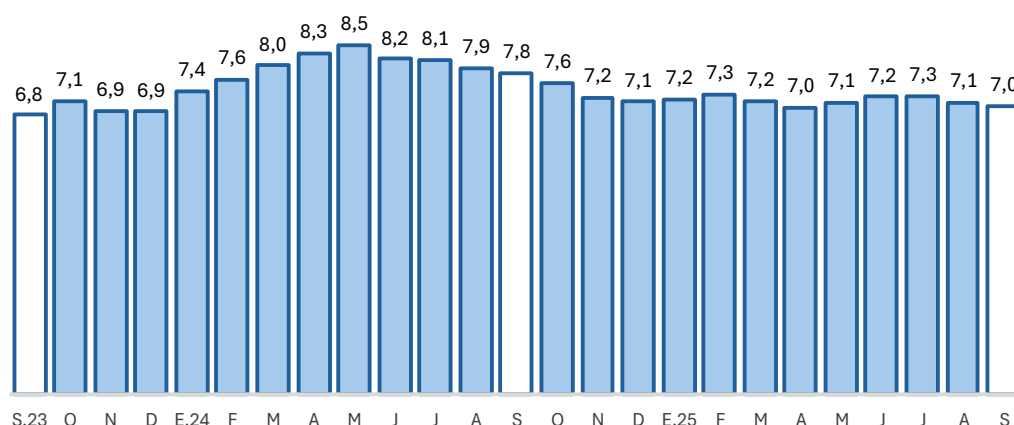

1/ Morosidad = (créditos vencidos + créditos en cobranza judicial) / colocaciones brutas.
2/ Preliminar.
Fuente: SBS y AFP.
Elaboración: BCRP - Sucursal Huancayo, Departamento de Estudios Económicos.

2. Depósitos

- Los depósitos totalizaron S/ 1 274 millones en setiembre, superior en 5,6 por ciento respecto de similar mes de 2024, y en 3,4 por ciento comparado al mes previo. El incremento interanual se debió a los mayores montos en ahorro (14,2 por ciento) y a plazo (7,5 por ciento), principalmente en las Cajas Municipales, Financieras y la Banca Múltiple. Respecto al resultado intermensual, se relacionó a la expansión de depósitos a la vista (16,4 por ciento), en ahorro (0,2 por ciento) y a plazo (1,0 por ciento).

CUADRO N° 7
PASCO: DEPÓSITOS
(En millones de soles con tipo de cambio fijo)

| | Estructura % Set-25 | Saldo en millones de soles con TCF ^{1/} | | Tasa de crecimiento (%) | |
|---------------------------|------------------------|---|--------------|-------------------------|-------------|
| | | Ago-25 | Set-25 | Mes | 12 Meses |
| Banco de la Nación | 23,6 | 283 | 300 | 6,3 | -6,4 |
| Banco de la Nación | 23,6 | 283 | 300 | 6,3 | -6,4 |
| Sin BN y Agrobanco | 76,4 | 950 | 974 | 2,5 | 10,0 |
| Banca Múltiple | 51,7 | 640 | 659 | 2,9 | 8,1 |
| Financieras | 2,8 | 34 | 35 | 3,8 | 27,8 |
| Cajas Municipales | 21,8 | 274 | 277 | 1,2 | 12,6 |
| Cajas Rurales | 0,2 | 3 | 3 | 3,4 | 19,6 |
| TOTAL | 100,0 | 1 233 | 1 274 | 3,4 | 5,6 |
| Vista | 20,6 | 225 | 262 | 16,4 | -13,2 |
| Ahorro | 53,6 | 682 | 683 | 0,2 | 14,2 |
| A plazo | 25,8 | 326 | 329 | 1,0 | 7,5 |
| MN | 87,2 | 1 081 | 1 111 | 2,7 | 4,9 |
| ME | 12,8 | 152 | 164 | 8,0 | 11,1 |
| Coef. de Dolarización (%) | | 12,3 | 12,8 | | |

1/ Los saldos en moneda extranjera se valúan al tipo de cambio constante de diciembre de 2024 (S/ 3,77)
Fuente: SBS y AFP
Elaboración: BCRP - Sucursal Huancayo, Departamento de Estudios Económicos

GRÁFICO N° 6
PASCO: CRECIMIENTO DE LOS DEPÓSITOS
(Variación % respecto a similar mes del año anterior)

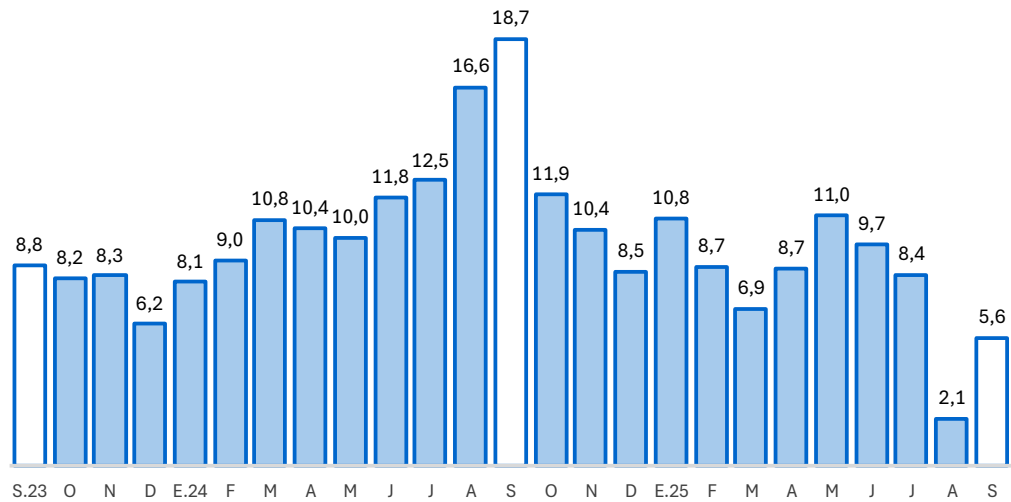

Fuente: SBS y AFP.
Elaboración: BCRP - Sucursal Huancayo. Departamento de Estudios Económicos.

- Por tipo de moneda, los depósitos estuvieron conformados en un 87 por ciento por moneda nacional y en 13 por ciento por moneda extranjera en setiembre. Comparado a setiembre de 2024, crecieron los depósitos en moneda nacional (4,9 por ciento) y extranjero (11,1 por ciento).

III. EJECUCIÓN DEL PRESUPUESTO PÚBLICO

1. Ejecución del Presupuesto Público de Gastos Corrientes

- La ejecución presupuestal del gasto corriente no financiero creció en 17,4 por ciento interanual en setiembre, influenciado por el Gobierno Nacional (48,6 por ciento), debido al aumento de devengados en transferencias; y compras de bienes y servicios; por el Gobierno Regional (3,2 por ciento), ante el incremento de devengados en remuneraciones, y compra de bienes y servicios; y por los municipios (2,0 por ciento), dado los incrementos en remuneraciones y transferencias.
- Entre enero y setiembre, sumó S/ 1 021 millones, registrando una expansión de 6,3 por ciento respecto a similar periodo de 2024, debido al crecimiento de devengados en todos los niveles de gobierno; en los gobiernos, Nacional (7,2 por ciento) y Regional (6,1 por ciento), por remuneraciones, y compras de bienes y servicios; y en los municipios (4,2 por ciento), explicado por remuneraciones y transferencias.

CUADRO N° 8
PASCO: EJECUCIÓN DEL PRESUPUESTO PÚBLICO DE GASTOS CORRIENTES 1/
(Millones de soles)

| | Estructura 2024 | Setiembre | | | Enero - Setiembre | | |
|-------------------|--------------------|------------|------------|-------------|-------------------|--------------|------------|
| | | 2024 | 2025 | V% Real | 2024 | 2025 | V% Real |
| Gobierno Nacional | 36,4 | 32 | 49 | 48,6 | 355 | 386 | 7,2 |
| Gobierno Regional | 50,5 | 56 | 58 | 3,2 | 474 | 511 | 6,1 |
| Gobiernos Locales | 13,1 | 15 | 15 | 2,0 | 118 | 125 | 4,2 |
| Total | 100,0 | 103 | 122 | 17,4 | 946 | 1 021 | 6,3 |

1/ Preliminar. Información actualizada al 30 de setiembre de 2025
Fuente: MEF
Elaboración: BCRP - Sucursal Huancayo. Departamento de Estudios Económicos.



2. Ejecución del Presupuesto Público de Inversiones

- La inversión pública en Pasco alcanzó S/ 117 millones en setiembre, creciendo en 107,3 por ciento interanual, ante la expansión en el Gobierno Regional (288,9 por ciento), debido a los mayores gastos en los sectores de transporte, saneamiento, salud, cultura y deporte; y en los municipios (1,5 por ciento), por los rubros de transporte y saneamiento.
- Entre enero y setiembre, la inversión pública acumuló una ejecución de S/ 466 millones, mayor en 20,4 por ciento respecto a similar período de 2024, justificado por el crecimiento por el Gobierno Regional (31,7 por ciento) y en las municipalidades (22,4 por ciento); en el primer caso, debido a la expansión de inversiones en los sectores de saneamiento, educación, cultura y deporte; y en el segundo caso, por saneamiento, vivienda, educación y agropecuario. El resultado del acumulado se contrarrestó parcialmente por la reducción en el Gobierno Nacional (-12,9 por ciento).
- Respecto al avance de la inversión pública entre enero y setiembre, lo ejecutado en los tres niveles de gobierno representó el 48 por ciento del Presupuesto Institucional Modificado (PIM) de la región que sumó S/ 962 millones. El Gobierno Regional registró un avance del 59 por ciento, seguido por el Gobierno Nacional (47 por ciento) y los municipios (35 por ciento).

CUADRO N° 9
PASCO: EJECUCIÓN DEL PRESUPUESTO PÚBLICO DE INVERSIONES 1/
(Millones de soles)

| | Estructura | Setiembre | | | Enero - Setiembre | | |
|-------------------|--------------|-----------|------------|--------------|-------------------|------------|-------------|
| | | 2024 | 2025 | V% Real | 2024 | 2025 | V% Real |
| Gobierno Nacional | 20,1 | 13 | 6 | -54,4 | 76 | 67 | -12,9 |
| Gobierno Regional | 50,1 | 23 | 91 | 288,9 | 206 | 277 | 31,7 |
| Gobiernos Locales | 29,7 | 19 | 20 | 1,5 | 98 | 122 | 22,4 |
| Total | 100,0 | 56 | 117 | 107,3 | 381 | 466 | 20,4 |

1/ Preliminar. Información actualizada al 30 de setiembre de 2025

Fuente: MEF

Elaboración: BCRP - Sucursal Huancayo. Departamento de Estudios Económicos.

GRÁFICO N° 7
PASCO: CRECIMIENTO DE LA EJECUCIÓN DEL PRESUPUESTO PÚBLICO DE INVERSIONES
(Variación % real)

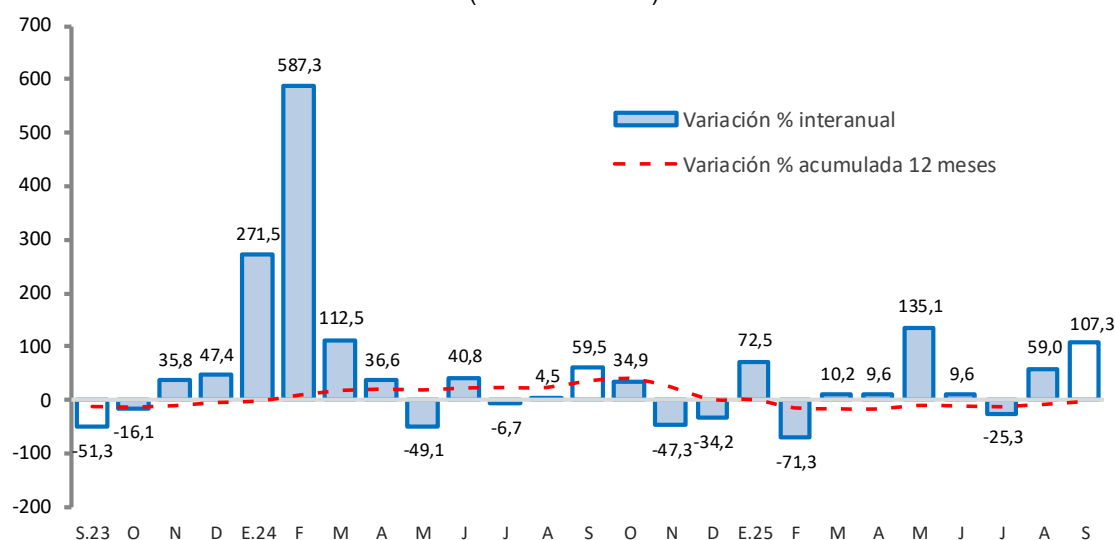

Fuente: MEF.

Elaboración: BCRP - Sucursal Huancayo. Departamento de Estudios Económicos.



- Entre los principales proyectos que se ejecutaron entre enero y setiembre, destacaron en el Gobierno Nacional, “Mejoramiento de la carretera Ninacaca - Villa Rica, provincias de Pasco y Oxapampa” con un gasto devengado de S/ 11 millones; “Creación de banda ancha para la conectividad integral y desarrollo social de la región Pasco” con un gasto devengado de S/ 10 millones; y “Ampliación del sistema eléctrico rural de las localidades del distrito de Puerto Bermúdez, provincia de Oxapampa” con un gasto devengado de S/ 8 millones.
- En el Gobierno Regional, sobresalieron los proyectos de, “Mejoramiento y ampliación de los servicios de saneamiento y fortalecimiento institucional integral de la EMAPA Pasco” con un gasto de S/ 54 millones; “Mejoramiento de la carretera departamental Uchumarca - Cerro de Pasco, provincias Daniel Carrión” con un gasto de S/ 32 millones; y “Mejora de la capacidad resolutive y operativa del Hospital Román Egoavil Pando del distrito de Villa Rica, provincia Oxapampa” con un gasto de S/ 15 millones.
- Por su parte, en los gobiernos locales, los mayores desembolsos se registraron en “Instalación del sistema de evacuación de aguas pluviales de la zona urbana del distrito de Oxapampa, provincia de Oxapampa” con un gasto de S/ 19 millones; “Mejoramiento del servicio educativo del nivel inicial y primaria de la I.E. N° 34052 Jose Antonino Encinas, distrito de Yanacancha, provincia de Pasco” con un gasto de S/ 6 millones; e “Instalación del servicio de agua para el sistema de riego por aspersión en el caserío de Nueva Aurora, distrito de Ticlacayán, provincia de Pasco” con un gasto de S/ 5 millones.

IV. ANEXOS

ANEXO 1

PASCO: PRODUCCIÓN AGROPECUARIA 1/
(En toneladas métricas)

| CULTIVOS | 2 024 | | | | 2 025 | | | | | | | | CULTIVOS | |
|---------------------------|---------|---------|---------|---------|---------|---------|---------|---------|---------|---------|---------|---------|----------|---------------------------|
| | SET | OCT | NOV | DIC | ENE | FEB | MAR | ABR | MAY | JUN | JUL | AGO | | SET |
| AGRÍCOLA | | | | | | | | | | | | | | AGRÍCOLA |
| CONSUMO INTERNO | | | | | | | | | | | | | | CONSUMO INTERNO |
| Aji | 706 | 671 | 725 | 571 | 625 | 592 | 621 | 488 | 286 | 385 | 554 | 722 | 822 | Aji |
| Alfalfa | 267 | 249 | 385 | 442 | 459 | 364 | 499 | 579 | 612 | 527 | 564 | 521 | 301 | Alfalfa |
| Arroz | 223 | 117 | 74 | 0 | 381 | 662 | 376 | 82 | 15 | 9 | 189 | 358 | 81 | Arroz |
| Arveja grano seco | 0 | 0 | 0 | 0 | 0 | 0 | 0 | 0 | 0 | 147 | 24 | 0 | 0 | Arveja grano seco |
| Arveja grano verde | 0 | 0 | 0 | 5 | 3 | 0 | 0 | 236 | 630 | 501 | 801 | 164 | 5 | Arveja grano verde |
| Caigua | 1 014 | 1 154 | 1 124 | 566 | 405 | 780 | 869 | 799 | 714 | 614 | 865 | 993 | 720 | Caigua |
| Cebada | 0 | 0 | 0 | 0 | 0 | 0 | 0 | 0 | 0 | 0 | 72 | 233 | 0 | Cebada |
| Frijol grano seco | 90 | 72 | 102 | 137 | 266 | 63 | 0 | 22 | 57 | 417 | 195 | 181 | 59 | Frijol grano seco |
| Granadilla | 1 872 | 2 030 | 2 032 | 2 064 | 1 909 | 1 892 | 2 020 | 2 102 | 2 304 | 2 385 | 1 929 | 1 898 | 1 987 | Granadilla |
| Haba grano seco | 0 | 0 | 0 | 0 | 0 | 0 | 0 | 0 | 0 | 563 | 506 | 0 | 0 | Haba grano seco |
| Haba grano verde | 0 | 0 | 0 | 0 | 0 | 90 | 243 | 920 | 2 210 | 6 | 0 | 0 | 39 | Haba grano verde |
| Limon | 0 | 0 | 0 | 0 | 0 | 0 | 22 | 0 | 31 | 30 | 11 | 10 | 0 | Limon |
| Maiz amilaceo | 0 | 0 | 0 | 0 | 0 | 0 | 0 | 0 | 12 | 1 423 | 1 889 | 196 | 0 | Maiz amilaceo |
| Maiz choclo | 0 | 0 | 0 | 141 | 75 | 0 | 0 | 1 016 | 3 893 | 6 245 | 510 | 239 | 14 | Maiz choclo |
| Mandarina | 15 | 0 | 0 | 0 | 0 | 0 | 0 | 45 | 75 | 86 | 71 | 29 | 15 | Mandarina |
| Naranja | 15 | 0 | 0 | 0 | 0 | 60 | 91 | 92 | 91 | 172 | 138 | 34 | 16 | Naranja |
| Olluco | 0 | 0 | 0 | 0 | 0 | 0 | 0 | 0 | 970 | 5 652 | 386 | 0 | 0 | Olluco |
| Palta | 168 | 211 | 361 | 1 015 | 1 377 | 2 503 | 1 999 | 1 361 | 835 | 1 080 | 715 | 479 | 302 | Palta |
| Papa | 2 359 | 1 559 | 1 585 | 3 423 | 5 031 | 7 790 | 14 409 | 19 938 | 35 596 | 51 269 | 20 366 | 5 540 | 4 960 | Papa |
| Papaya | 250 | 262 | 250 | 197 | 280 | 294 | 210 | 296 | 306 | 345 | 388 | 279 | 273 | Papaya |
| Piña | 60 | 38 | 38 | 37 | 78 | 43 | 115 | 17 | 38 | 39 | 133 | 93 | 104 | Piña |
| Platano | 11 648 | 10 647 | 12 541 | 12 435 | 12 162 | 11 656 | 11 028 | 11 393 | 11 437 | 11 445 | 12 189 | 11 845 | 11 724 | Platano |
| Rocoto | 2 530 | 2 548 | 2 494 | 2 612 | 2 240 | 2 122 | 2 142 | 2 726 | 2 017 | 1 829 | 1 991 | 1 860 | 2 365 | Rocoto |
| Trigo | 0 | 0 | 0 | 0 | 0 | 0 | 0 | 0 | 0 | 0 | 94 | 277 | 0 | Trigo |
| Yuca | 8 469 | 7 686 | 7 695 | 6 957 | 7 298 | 7 212 | 7 555 | 8 031 | 7 451 | 9 539 | 9 544 | 9 519 | 10 769 | Yuca |
| Zapallo | 752 | 1 026 | 917 | 722 | 175 | 813 | 1 493 | 1 276 | 2 572 | 3 218 | 2 346 | 1 593 | 605 | Zapallo |
| Otros Cons. Interno | 113 188 | 113 162 | 113 730 | 114 609 | 113 861 | 113 538 | 114 003 | 115 506 | 117 843 | 120 869 | 117 532 | 114 739 | 110 582 | Otros Cons. Interno |
| INDUSTRIAL Y/O EXP. | | | | | | | | | | | | | | INDUSTRIAL Y/O EXP. |
| Cacao | 422 | 387 | 361 | 328 | 315 | 313 | 322 | 395 | 461 | 579 | 589 | 537 | 431 | Cacao |
| Cafe | 115 | 0 | 0 | 0 | 0 | 0 | 101 | 706 | 3 961 | 5 117 | 1 800 | 275 | 0 | Cafe |
| Maiz amarillo duro | 875 | 591 | 224 | 713 | 1 480 | 2 492 | 1 345 | 341 | 328 | 179 | 847 | 1 344 | 1 334 | Maiz amarillo duro |
| Otros Industrial y/o Exp. | 945 | 487 | 91 | 60 | 60 | 30 | 58 | 29 | 107 | 144 | 554 | 1 034 | 856 | Otros Industrial y/o Exp. |
| PECUARIO | | | | | | | | | | | | | | PECUARIO |
| CARNE 2/ | | | | | | | | | | | | | | CARNE 2/ |
| Ave | 55,6 | 55,0 | 87,4 | 48,4 | 33,9 | 24,5 | 24,2 | 84,7 | 50,4 | 38,9 | 64,6 | 56,1 | 52,0 | Ave |
| Ovino | 250,2 | 204,4 | 278,1 | 386,8 | 181,0 | 214,7 | 267,2 | 307,3 | 348,4 | 351,7 | 376,8 | 336,5 | 245,5 | Ovino |
| Porcino | 178,4 | 141,4 | 124,6 | 165,5 | 113,8 | 109,8 | 151,6 | 177,9 | 175,9 | 204,3 | 228,0 | 200,1 | 175,3 | Porcino |
| Vacuno | 467,1 | 458,3 | 600,4 | 802,6 | 447,7 | 445,5 | 582,6 | 659,7 | 745,8 | 834,3 | 928,8 | 733,7 | 455,4 | Vacuno |
| Caprino | 2,3 | 2,2 | 3,1 | 3,9 | 2,1 | 1,4 | 2,1 | 2,8 | 3,1 | 3,4 | 4,6 | 2,7 | 2,2 | Caprino |
| Alpaca | 68,7 | 70,3 | 84,8 | 116,3 | 55,8 | 67,2 | 87,4 | 96,6 | 93,9 | 95,3 | 107,8 | 83,1 | 73,8 | Alpaca |
| Llama | 17,1 | 18,3 | 21,6 | 33,2 | 15,8 | 15,8 | 18,5 | 23,2 | 25,2 | 41,8 | 32,7 | 28,0 | 17,1 | Llama |
| Huevo | 12,0 | 11,9 | 11,2 | 12,7 | 9,4 | 8,7 | 9,7 | 10,5 | 10,7 | 10,2 | 12,0 | 12,1 | 11,5 | Huevo |
| Leche | 3 095,6 | 3 573,4 | 3 284,1 | 3 018,0 | 3 412,2 | 3 850,6 | 3 973,0 | 4 073,1 | 3 551,4 | 3 647,7 | 3 606,4 | 3 334,8 | 3 302,8 | Leche |
| Lana | 0,0 | 0,0 | 0,0 | 0,0 | 350,2 | 325,7 | 153,3 | 0,0 | 0,0 | 0,0 | 0,0 | 0,0 | 0,0 | Lana |
| FIBRA | | | | | | | | | | | | | | FIBRA |
| Fibra de Alpaca | 0,0 | 41,1 | 162,1 | 102,2 | 3,1 | 0,0 | 0,0 | 0,0 | 0,0 | 0,0 | 0,0 | 0,0 | 0,0 | Fibra de Alpaca |
| Fibra de Llama | 0,0 | 2,2 | 8,1 | 7,1 | 0,0 | 0,0 | 0,0 | 0,0 | 0,0 | 0,0 | 0,0 | 0,0 | 0,0 | Fibra de Llama |

1/ Cifras preliminares.

2/ Peso de animales en pie.

Fuente: MINAGRI.

Elaboración: BCRP - Sucursal Huancayo. Departamento de Estudios Económicos.



ANEXO 2

PASCO: PRODUCCIÓN MINERA METÁLICA

(Contenido fino recuperable)

| | 2024 | | | | 2025 | | | | | | | | | |
|-------------------------|---------|---------|---------|---------|---------|---------|--------|---------|---------|---------|---------|---------|---------|-------------------------|
| | SET | OCT | NOV | DIC | ENE | FEB | MAR | ABR | MAY | JUN | JUL | AGO | SET | |
| MINERÍA METÁLICA | | | | | | | | | | | | | | MINERÍA METÁLICA |
| Cobre (TMR) | 5 399 | 5 332 | 4 538 | 5 726 | 4 668 | 4 472 | 4 042 | 4 620 | 4 745 | 4 757 | 5 236 | 5 404 | 3 471 | Cobre (TMR) |
| Oro (Gr.R) | 123 067 | 133 563 | 125 962 | 158 603 | 126 768 | 107 479 | 96 898 | 120 392 | 135 867 | 125 665 | 178 331 | 159 776 | 127 816 | Oro (Gr.R) |
| Plata (Kg.R) | 44 763 | 49 168 | 41 917 | 45 827 | 40 916 | 35 089 | 39 499 | 39 476 | 45 231 | 38 361 | 42 582 | 43 566 | 46 814 | Plata (Kg.R) |
| Plomo (TMR) | 6 957 | 7 794 | 7 051 | 7 739 | 7 015 | 6 262 | 7 134 | 7 514 | 8 319 | 6 849 | 8 038 | 7 032 | 7 894 | Plomo (TMR) |
| Zinc (TMR) | 11 598 | 12 856 | 11 486 | 12 589 | 12 013 | 10 536 | 11 878 | 12 199 | 13 866 | 10 561 | 12 165 | 13 021 | 12 086 | Zinc (TMR) |

Fuente: INEI y MINEM.

Elaboración: BCRP - Sucursal Huancayo. Departamento de Estudios Económicos.

ANEXO 3

PASCO: INGRESOS CORRIENTES DEL GOBIERNO CENTRAL

(Millones de soles)

| | 2 024 | | | | 2 025 | | | | | | | | | |
|------------------------------------|-------|-----|-----|-----|-------|-----|-----|-----|-----|-----|-----|-----|-----|------------------------------------|
| | SET | OCT | NOV | DIC | ENE | FEB | MAR | ABR | MAY | JUN | JUL | AGO | SET | |
| I. Ingresos Tributarios | 12 | 14 | 14 | 22 | 18 | 13 | 11 | 13 | 13 | 14 | 15 | 14 | 12 | I. Ingresos Tributarios |
| 1. Impuesto a la Renta | 5 | 6 | 6 | 5 | 6 | 5 | 5 | 4 | 5 | 5 | 4 | 6 | 4 | 1. Impuesto a la Renta |
| Personas Naturales | 2 | 2 | 2 | 2 | 2 | 1 | 2 | 1 | 2 | 2 | 2 | 2 | 2 | Personas Naturales |
| Personas Jurídicas | 3 | 3 | 3 | 3 | 4 | 3 | 2 | 2 | 2 | 2 | 2 | 3 | 2 | Personas Jurídicas |
| Regularización | 1 | 1 | 1 | 0 | 1 | 1 | 1 | 1 | 1 | 1 | 0 | 1 | 0 | Regularización |
| 2. Impuesto a las Importaciones | 0 | 0 | 0 | 0 | 0 | 0 | 0 | 0 | 0 | 0 | 0 | 0 | 0 | 2. Impuesto a las Importaciones |
| 3. Impuesto General a las Ventas | 5 | 6 | 5 | 6 | 8 | 6 | 4 | 7 | 6 | 6 | 7 | 6 | 6 | 3. Impuesto General a las Ventas |
| 4. Imp. Selectivo al Consumo (ISC) | 0 | 0 | 0 | 0 | 0 | 0 | 0 | 0 | 0 | 0 | 0 | 0 | 0 | 4. Imp. Selectivo al Consumo (ISC) |
| 5. Otros Ingresos Tributarios | 1 | 2 | 3 | 11 | 4 | 1 | 2 | 2 | 3 | 2 | 4 | 3 | 2 | 5. Otros Ingresos Tributarios |
| II. Ingresos No Tributarios | 0 | 0 | 0 | 0 | 0 | 0 | 0 | 0 | 0 | 0 | 0 | 0 | 0 | II. Ingresos No Tributarios |
| Total Ingresos (I + II) | 12 | 14 | 14 | 22 | 18 | 13 | 11 | 13 | 13 | 14 | 15 | 14 | 12 | Total Ingresos (I + II) |

Fuente: SUNAT.

Elaboración: BCRP - Sucursal Huancayo . Departamento de Estudios Económicos.

ANEXO 4

PASCO: EJECUCIÓN DEL PRESUPUESTO PÚBLICO DEL GOBIERNO NACIONAL 1/

(Millones de soles)

| | 2024 | | | | 2025 | | | | | | | | | |
|---|-----------|-----------|-----------|-----------|-----------|-----------|-----------|-----------|-----------|-----------|-----------|-----------|-----------|---|
| | SET | OCT | NOV | DIC | ENE | FEB | MAR | ABR | MAY | JUN | JUL | AGO | SET | |
| <u>I. GASTOS CORRIENTES</u> | 32 | 40 | 33 | 62 | 26 | 41 | 44 | 49 | 33 | 40 | 69 | 35 | 49 | <u>I. GASTOS CORRIENTES</u> |
| Remuneraciones | 12 | 13 | 14 | 21 | 13 | 12 | 12 | 12 | 13 | 14 | 16 | 13 | 13 | Remuneraciones |
| Bienes y servicios | 7 | 10 | 9 | 20 | 3 | 8 | 10 | 16 | 8 | 9 | 9 | 9 | 19 | Bienes y servicios |
| Transferencias 2/ | 14 | 18 | 11 | 21 | 10 | 20 | 22 | 21 | 12 | 17 | 44 | 14 | 17 | Transferencias 2/ |
| <u>II. GASTOS DE CAPITAL</u> | 13 | 16 | 18 | 29 | 8 | 7 | 7 | 8 | 9 | 5 | 6 | 14 | 7 | <u>II. GASTOS DE CAPITAL</u> |
| Formación bruta de capital | 13 | 16 | 11 | 22 | 8 | 7 | 7 | 8 | 7 | 5 | 6 | 14 | 6 | Formación bruta de capital |
| Otros gastos de capital3/ | 0 | 0 | 7 | 7 | 0 | 0 | 0 | 0 | 2 | 0 | 0 | 0 | 1 | Otros gastos de capital3/ |
| <u>III. GASTO NO FINANCIERO TOTAL (I+II)</u> | 46 | 56 | 52 | 91 | 34 | 48 | 50 | 57 | 42 | 45 | 75 | 49 | 55 | <u>III. GASTO NO FINANCIERO TOTAL (I+II)</u> |

1/ Preliminar. Información actualizada al 30 de setiembre de 2025

2/ Incluye el pago de pensiones, donaciones y otros gastos corrientes.

3/ Incluye donaciones y transferencias.

Fuente: MEF

Elaboración: BCRP - Sucursal Huancayo. Departamento de Estudios Económicos.

ANEXO 5

PASCO: EJECUCIÓN DEL PRESUPUESTO PÚBLICO DEL GOBIERNO REGIONAL 1/

(Millones de soles)

| | 2024 | | | | 2025 | | | | | | | | | |
|---|-----------|-----------|-----------|------------|-----------|-----------|-----------|-----------|-----------|-----------|-----------|-----------|------------|---|
| | SET | OCT | NOV | DIC | ENE | FEB | MAR | ABR | MAY | JUN | JUL | AGO | SET | |
| <u>I. GASTOS CORRIENTES</u> | 56 | 63 | 63 | 79 | 65 | 51 | 47 | 53 | 60 | 56 | 63 | 57 | 58 | <u>I. GASTOS CORRIENTES</u> |
| Remuneraciones | 41 | 44 | 44 | 53 | 57 | 44 | 39 | 45 | 47 | 45 | 49 | 46 | 46 | Remuneraciones |
| Bienes y servicios | 13 | 18 | 18 | 24 | 7 | 6 | 7 | 7 | 12 | 9 | 12 | 10 | 10 | Bienes y servicios |
| Transferencias 2/ | 2 | 1 | 1 | 2 | 1 | 1 | 1 | 1 | 1 | 1 | 2 | 1 | 2 | Transferencias 2/ |
| <u>II. GASTOS DE CAPITAL</u> | 23 | 24 | 23 | 58 | 4 | 7 | 22 | 23 | 35 | 40 | 17 | 38 | 91 | <u>II. GASTOS DE CAPITAL</u> |
| Formación bruta de capital | 23 | 24 | 23 | 58 | 4 | 7 | 22 | 23 | 35 | 40 | 17 | 38 | 91 | Formación bruta de capital |
| Otros gastos de capital3/ | 0 | 0 | 0 | 0 | 0 | 0 | 0 | 0 | 0 | 0 | 0 | 0 | 0 | Otros gastos de capital3/ |
| <u>III. GASTO NO FINANCIERO TOTAL (I+II)</u> | 79 | 87 | 87 | 138 | 69 | 58 | 69 | 76 | 95 | 96 | 80 | 95 | 149 | <u>III. GASTO NO FINANCIERO TOTAL (I+II)</u> |

1/ Preliminar. Información actualizada al 30 de setiembre de 2025

2/ Incluye el pago de pensiones, donaciones y otros gastos corrientes.

3/ Incluye donaciones y transferencias.

Fuente: MEF

Elaboración: BCRP - Sucursal Huancayo. Departamento de Estudios Económicos.

ANEXO 6

PASCO: EJECUCIÓN DEL PRESUPUESTO PÚBLICO DE LOS GOBIERNOS LOCALES 1/

(Millones de soles)

| | 2024 | | | | 2025 | | | | | | | | | | |
|---|-----------|-----------|-----------|-----------|----------|-----------|-----------|-----------|-----------|-----------|-----------|-----------|-----------|---|--|
| | SET | OCT | NOV | DIC | ENE | FEB | MAR | ABR | MAY | JUN | JUL | AGO | SET | | |
| <u>I. GASTOS CORRIENTES</u> | 15 | 16 | 15 | 28 | 7 | 10 | 13 | 14 | 16 | 16 | 17 | 16 | 15 | <u>I. GASTOS CORRIENTES</u> | |
| Remuneraciones | 5 | 5 | 5 | 7 | 5 | 5 | 6 | 5 | 6 | 6 | 7 | 6 | 6 | Remuneraciones | |
| Bienes y servicios | 8 | 9 | 9 | 19 | 3 | 5 | 6 | 7 | 9 | 8 | 7 | 8 | 8 | Bienes y servicios | |
| Transferencias 2/ | 2 | 2 | 1 | 2 | 0 | 0 | 1 | 3 | 1 | 2 | 2 | 2 | 1 | Transferencias 2/ | |
| <u>II. GASTOS DE CAPITAL</u> | 19 | 16 | 21 | 51 | 0 | 5 | 13 | 9 | 11 | 16 | 14 | 34 | 25 | <u>II. GASTOS DE CAPITAL</u> | |
| Formación bruta de capital | 19 | 16 | 21 | 51 | 0 | 5 | 13 | 9 | 11 | 16 | 14 | 34 | 20 | Formación bruta de capital | |
| Otros gastos de capital3/ | 0 | 0 | 0 | 0 | 0 | 0 | 0 | 0 | 0 | 0 | 0 | 0 | 6 | Otros gastos de capital3/ | |
| <u>III. GASTO NO FINANCIERO TOTAL (I+II)</u> | 34 | 31 | 35 | 79 | 7 | 15 | 26 | 24 | 26 | 32 | 31 | 51 | 41 | <u>III. GASTO NO FINANCIERO TOTAL (I+II)</u> | |

1/ Preliminar. Información actualizada al 30 de setiembre de 2025

2/ Incluye el pago de pensiones, donaciones y otros gastos corrientes.

3/ Incluye donaciones y transferencias.

Fuente: MEF

Elaboración: BCRP - Sucursal Huancayo. Departamento de Estudios Económicos.

ANEXO 7

PASCO: MOROSIDAD

(Porcentaje)

| | 2024 | | | | 2025 | | | | | | | | | |
|----------------------------|------------|------------|------------|------------|------------|------------|------------|------------|------------|------------|------------|------------|------------|----------------------------|
| | SET | OCT | NOV | DIC | ENE | FEB | MAR | ABR | MAY | JUN | JUL | AGO | SET | |
| Entidades Estatales | | | | | | | | | | | | | | Entidades Estatales |
| Banco de la Nación | 3,1 | 2,9 | 2,9 | 2,5 | 2,6 | 2,6 | 2,5 | 2,5 | 2,4 | 2,7 | 2,6 | 2,5 | 2,6 | Banco de la Nación |
| Agrobanco | 49,6 | 49,9 | 48,6 | 47,6 | 47,4 | 47,6 | 47,8 | 48,8 | 48,0 | 48,3 | 49,5 | 50,6 | 50,6 | Agrobanco |
| Sin BN y Agrobanco | | | | | | | | | | | | | | Sin BN y Agrobanco |
| Banca Múltiple | 8,8 | 8,4 | 8,4 | 8,6 | 8,4 | 8,6 | 8,3 | 7,9 | 8,2 | 8,8 | 9,0 | 8,6 | 8,7 | Banca Múltiple |
| Financieras | 7,3 | 7,3 | 5,1 | 5,2 | 5,2 | 5,2 | 5,3 | 5,4 | 5,5 | 5,1 | 4,8 | 3,6 | 3,9 | Financieras |
| Cajas Municipales | 4,4 | 4,2 | 4,2 | 3,9 | 4,3 | 4,5 | 4,5 | 4,4 | 4,4 | 4,3 | 4,2 | 4,5 | 4,2 | Cajas Municipales |
| Cajas Rurales | 13,8 | 14,0 | 10,4 | 9,3 | 8,6 | 7,7 | 6,3 | 6,4 | 6,7 | 5,9 | 6,5 | 6,8 | 5,4 | Cajas Rurales |
| TOTAL MORA | 7,8 | 7,6 | 7,2 | 7,1 | 7,2 | 7,3 | 7,2 | 7,0 | 7,1 | 7,2 | 7,3 | 7,1 | 7,0 | TOTAL MORA |

Fuente: SBS y AFP

Elaboración: BCRP - Sucursal Huancayo, Departamento de Estudios Económicos